

***GÈNESI I EVOLUCIÓ DE L'ESTRUCTURA
DEL POBLAMENT IBÈRIC EN EL CURS
INFERIOR DEL RIU EBRE:
LA ILERCAVÒNIA SEPTENTRIONAL***

VOLUM II

JAUME NOGUERA GUILLÉN

IDENTIFICACIÓ:

Topònim Número Comarca Municipi

SITUACIÓ:

Ortofotomapa 1:5.000: UTM Long. 31 T Lat. Atribució

Alçada s.n.m. m. Alçada sobre l'Ebre m. Distància Ebre m. Ribes: Accés

Localització
La carretera C-233 passa per sobre del mateix jaciment, en la partida coneguda com l'Aumedina, a uns 1.300 metres a l'est de la població de Tivissa, molt a prop d'una benzineria. El jaciment es troba a ambdós costats de la carretera d'Hospitalet de l'Infant a Móra la Nova. El conjunt descobert era constituït per: dos forns (un relativament ben conservat), un abocador (on es van recuperar molt fragments amb defectes de coccio, com àmfores, vaixel·la, material de construcció...) i restes d'una instal·lació de premsat, al costat de grans dipòsits d'emmagatzematge. També van aparèixer altres estructures, de funció desconeguda a causa del seu deficient estat de conservació.

Estat del jaciment: Regular, no es conserva íntegre. La degradació ha estat molt important, ja que la construcció de la carretera en els anys vint i les posteriors ampliacions han afectat molt negativament la conservació del jaciment.

Superfície de les troballes m² Superfície potencial < m² Estructures

Atribució segons mapa geològic Glacis d'erosió quaternària, típica superfície erosiva al peu d'elevacions en ambient sec. Formada per graves cimentades per crostes calcàries i llims a la part superior, crostes que arriben als 2 m. de potència.

Atribució segons mapa de cultius: Oliveres i vinyes en un percentatge variable.

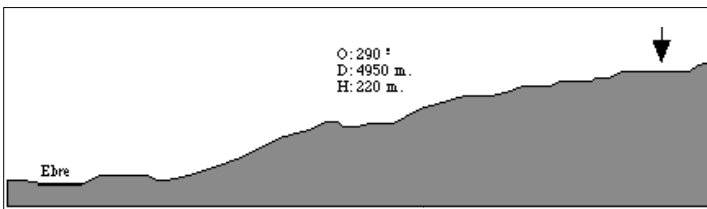

Les instal·lacions formaven part d'un taller de ceràmica i d'una estructura de transformació de vi, amb una premsa, relacionables amb l'existència d'una vil·la romana dedicada a l'elaboració i distribució de vi de la Tarraconense.

Aquest conjunt es va dedicar a la producció d'àmfores tipus Pascual 1, Dressel 2-4, Oberaden 74 i Dressel 7-11, dintre de les quals segurament s'envasava el vi produït a la zona. Alguns fragments presentaven les marques SEX DOMITI i TIBISI, amb difusió per tota la Mediterrània occidental.

Cal senyalar que els dipòsits han estat datats en el segle III dC. Consten d'una cambra rectangular (9 per 4,5 m) on eren situades la base i el contrapès d'una premsa de vi, que comunicava amb una tina amb graons d'accés, de 6.795 m³.

Cronològicament, el moment àlgid d'aquest jaciment sembla situar-se entre el segle I aC. i el I dC. (materials provinents del forn A i de la instal·lació de premsat), malgrat que s'ha identificat una continuïtat d'ocupació fins el segle IV d.C., gràcies al material recollit en superfície (T.S. Clara D, ceràmica lucente, etc). Es interessant constatar una inscripció llatina recuperada en aquesta zona (Maier, Rodà 1985)

MATERIAL: Material significatiu | T.S.H.
T.S. Clara A

Secció
Atribució cultural:

Material dibuixat: Sí No

Núms. dibuix

Foto / planta

Ubicació

Bronze indeterminat
 Bronze Final
 Bronze Final - Ferro I
 Ibèric indeterminat
 Ibèric Antic
 Ibèric Ple
 Època tardorepublicana
 Època Altimperial

Observacions Excavacions de R. Pallarés (1978/79) i V. Revilla, (1986) van permetre exhumar part d'un forn romà, amb restes del *praeformium* i la cambra de foc, també altres dos possibles forns, un paviment aïllat i dipòsits. Segons Aguarod (1992) una inscripció ibèrica sobre àmfora tarraconense podria ser d'aquest centre.

Bibliografia Nolla, Padró, Sanmartí 1979; 1980; Pallarés 1982; 1984; Pallarés *et alii* 1987; Aguarod 1992; Revilla 1993; Noguera 1997; Noguera 1999a; Revilla 2000

Abast visual

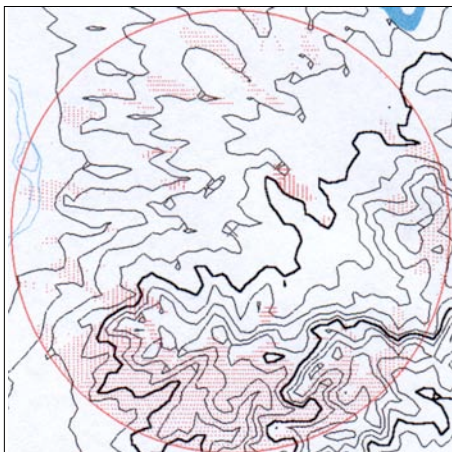

Isometria jaciment:

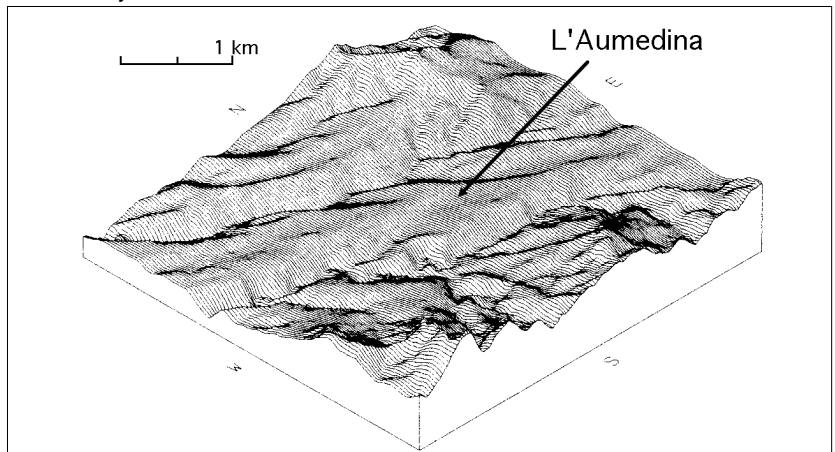

IDENTIFICACIÓ:

Topònim Número Comarca Municipi

SITUACIÓ:

Ortofotomapa 1:5.000: UTM Long. 31 T Lat. Atribució

Alçada s.n.m. m. Alçada sobre l'Ebre m. Distància Ebre m. Riba: Accés

Localització

Estrep de la serra de Tivissa, situat a la riba esquerra del barranc de Montalt, dominant aquest i la seva confluència amb el barranc del Capsir. És un esperó rocós estret i allargat, en direcció SE-NO. Des del poble actual de la Serra d'Almos surt un camí que porta fins el Mas d'Alarany. Una mica més endavant està el Mas de Gabadà. Des d'aquest surt un petit camí que puja pel vessant nord, travessant matolls i bancals de conreu abandonats, i que porta fins al cim. El cim és allargat i es projecta sobre la Serra d'Almos. Aquí es situa un petit poblat que ressegueix la petita carena i part del vessant sud-oest, excavat i publicat per S. Vilaseca l'any 1953.

Estat del jaciment:

Degradació molt important, ja que els excavadors furtius foraden constantment el jaciment. Cal afegir l'antiga explotació de vinya en el vessant sud. Forta erosió gravitacional a conseqüència dels forts pendents.

Superfície de les troballes m² Superfície potencial < m² Estructures

Atribució segons mapa geològic

Formacions juràsiques del Lias Inferior, nivell dolomític amb esclatxes en el conglomerat homogeni massiu, amb una potència mitja de 150 m. Caracteritzades per tenir moltes fàcies. És habitual que el contacte entre els diferents trams estigui erosionat.

Atribució segons mapa de cultius:

Matolls i pins.

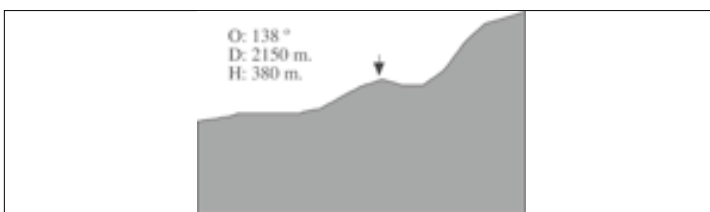
**MATERIAL:**

Material significatiu cer. ib. oxidada cer. àtica cer. fenícia cer. a mà

Secció**Atribució cultural:**

Material dibuixat: Sí No

Núms. dibuix

Foto / planta

Ubicació

- Bronze indeterminat
- Bronze Final
- Bronze Final - Ferro I
- Ibèric indeterminat
- Ibèric Antic
- Ibèric Ple
- Època tardorepublicana
- Època Altimperial

Compartiments rectangulars d'uns 2m² que potser són magatzems situats sota les veritables vivendes. Dintre es van recuperar vasos a mà i a torn i objectes de bronze (fibula de doble ressort). A l'est es va documentar un túmul de pedres i terra, col·locat sobre les ruïnes del poblat, on es va trobar un esquelet humà cremat i envoltat d'ofrenes. Dintre del túmul es van diferenciar dos nivells: el primer el formaven materials corresponents al nivell d'abandó del poblat, mentre que el material del segon nivell era l'aixovar dipositat en el túmul, ceràmica a mà i a torn. Dins la ceràmica a mà cal destacar una tassa troncocònica amb la vora decorada amb mugrons o una tapadora amb solcs acanalats. Les formes a torn es corresponen a ceràmiques ibèriques antigues de la segona meitat del segle VI a.C. Ressaltar la *kylix* àtica de finals del segle VI a.C. Primers elements de ferro, bàsicament ganivets afalcatats, destrals i aixades. Material de bronze com anells, penjolls i una fibula de doble ressort amb el pont quadrangular i un recipient de bronze amb decoració incisa. Tot aquest material es datat a finals del segle VI aC, i potser inicis del V.

Observacions

Des del poblat es pot arribar fàcilment al proper assentament del Coll Alt, a 2 Km. Actualment els materials d'aquest jaciment han estat objecte d'una revisió (Cela, Noguera, Rovira 1999).

Bibliografia

Vilaseca 1953b; Carta Arqueològica 1987: Ribera d'Ebre; Noguera 1997; Noguera 1998b; Cela, Noguera, Rovira 1999; Noguera 2002, 22-25.

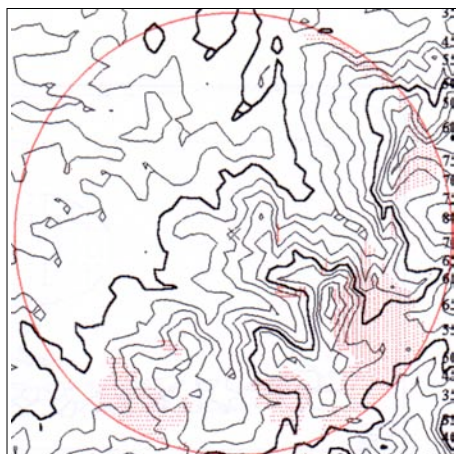
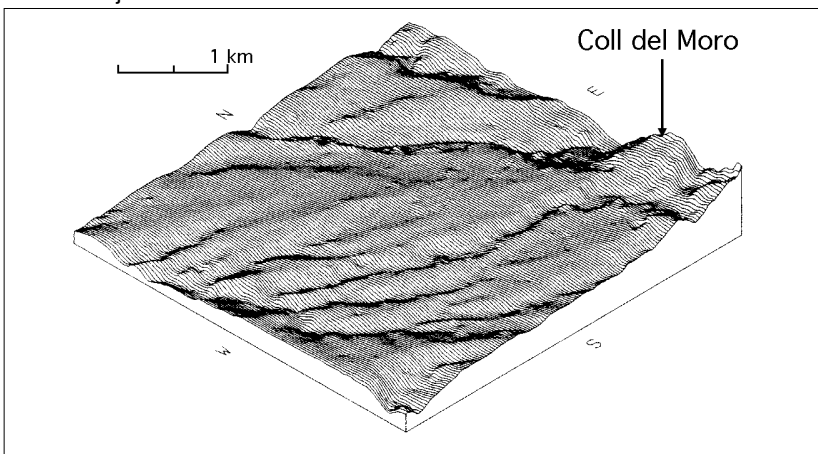
Abast visual**Isometria jaciment:**

IDENTIFICACIÓ:Topònim Número Comarca Municipi **SITUACIÓ:**Ortofotomapa 1:5.000: UTM Long. 31 T Lat. Atribució Alçada s.n.m. m.Alçada sobre l'Ebre m.Distància Ebre m.Riba: Accés **Localització**

S'accedeix des de la carretera C-230, a 2,5 Km. de l'encreuament a Pradip, d'on surt un camí asfaltat amb ciment, prop del Mas d'en Peles. Es segueix aquest camí recte, fins que després de 2 Km. s'arriba al peu del cim. El jaciment es troba en el cim més alt de la partida de les Moles, sobre una plantació aterassada. L'accés es pot fer travessant un petit bosc, des d'on s'arriba a la part més alta del turó, encerclada per un petit mur modern. Des d'aquí es domina l'accés a la cubeta de Móra per la carretera de l'Hospitalet de l'Infant. S'observen algunes alineacions de pedres, però sense una intervenció arqueològica no es pot concretar la seva filiació.

Estat del jaciment:

Aparentment bo, malgrat uns quants forats amb amuntegaments de ceràmica al costat, realitzats per excavadors clandestins.

Superfície de les troballes m²Superfície potencial < m²Estructures **Atribució segons mapa geològic**

Formacions juràsiques del Lias Inferior, nivell dolomític amb esclotxes en el conglomerat homogeni massiu, amb una potència mitja de 150 m. Caracteritzades per tenir moltes fàcies. És habitual que el contacte entre els diferents trams estigui erosionat.

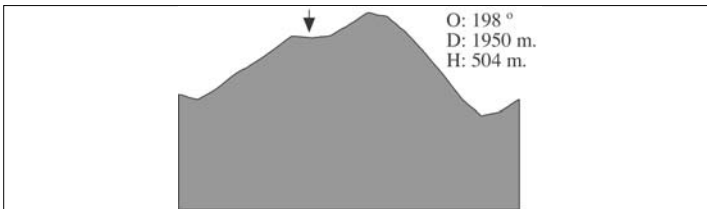
Atribució segons mapa de cultius:

Secció

MATERIAL:

Material significatiu	<input type="checkbox"/> cer. a mà
	<input type="checkbox"/> cer. fenícia
	<input type="checkbox"/> cer. ib. oxidada

Atribució cultural:

Material dibuixat: Sí No

- Bronze indeterminat
- Bronze Final
- Bronze Final - Ferro I
- Ibèric indeterminat
- Ibèric Antic
- Ibèric Ple
- Època tardorepublicana
- Època Altimperial

Núms. dibuix Foto / planta Ubicació

El poblat fou donat a conèixer per J. Barberà i E. Sanmartí (1976-78), presentant un conjunt de ceràmiques a mà, àmfores fenícies i imitacions ibèriques, la qual cosa permet datar el jaciment entre el segle VII i el segle V aC., tot i que probablement podria finalitzar a les acaballes del segle VI. Les darreres prospeccions han proporcionat:

CERÀMICA A MÀ:

- 25 frags. de vores.
- 12 frags. de bases.
- 4 frags. de parets amb nansa.
- 4 frags. de parets decorades amb cordons.
- 6 frags. de parets carenades.
- 4 frags. de nanses.
- 2 frags. informes.

CERÀMICA A TORN:Fenícia:

- 1 frag. de nansa d'àmfora .
- 4 frags. informes d'àmfora (3 semblen imitacions).

Observacions

Sembla un important poblat situat en un punt estratègic de pas, que perduraria fins inicis de l'Ibèric Antic. Es coneix una breu anotació del mateix Vilaseca, trobada en el Museu de Reus, de l'existència d'una necròpoli d'incineració en urnes, destruïda durant els anys vint, i situada a poc menys d'un quilòmetre al NE del Coll Alt.

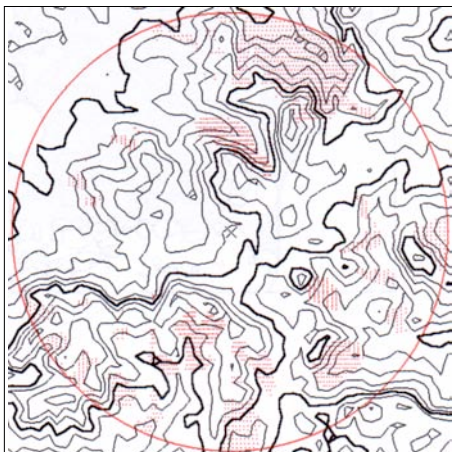
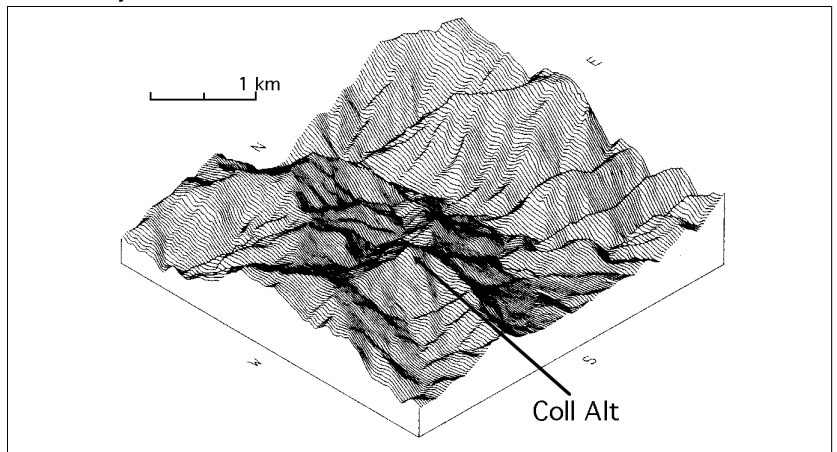
Bibliografia**Abast visual****Isometria jaciment:**

IDENTIFICACIÓ:Topònim Número Comarca Municipi **SITUACIÓ:**Ortofotomapa 1:5.000: UTM Long. 31 T Lat. Atribució Alçada s.n.m. m. Alçada sobre l'Ebre m. Distància Ebre m. Riba: Accés

Localització Turó en el vessant del qual es troba el mas d'en Peles, actualment enrunat. El seu cim es troba tallat per les obres d'un gasoducte. Al nord hi ha una torre elèctrica d'alta tensió. S'accedeix des de la carretera C-230 en direcció a Tivissa, a 2 Km. de l'encreuament a Prasdip. Està situat al peu de la carretera, al costat del mateix camí que porta al Coll Alt, prop del barranc de Capsir.

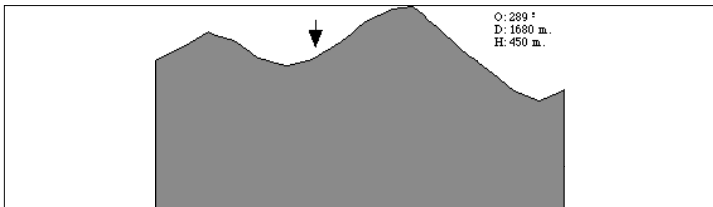
Estat del jaciment: Superfície de les troballes m² Superfície potencial < m² Estructures Atribució segons mapa geològic Atribució segons mapa de cultius: 

MATERIAL: Material significatiu cer. a mà

Atribució cultural:

Material dibuixat: Sí No

Núms. dibuix

Foto / planta

Ubicació

- Bronze indeterminat
- Bronze Final
- Bronze Final - Ferro I
- Ibèric indeterminat
- Ibèric Antic
- Ibèric Ple
- Època tardorepublicana
- Època Altimperial

Tot i les remocions del terreny, o potser precisament per això, només ha estat possible identificar:

CERÀMICA A MÀ.

- 1 frag. de vora.
- 3 frags. informes.

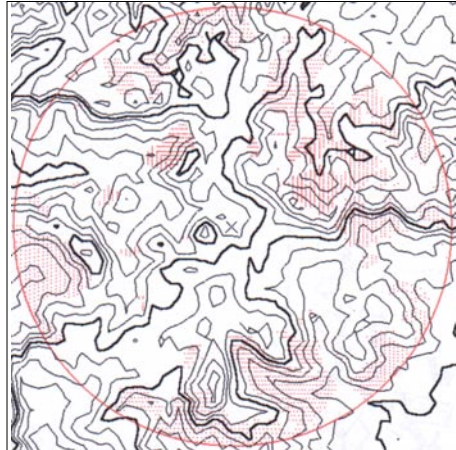
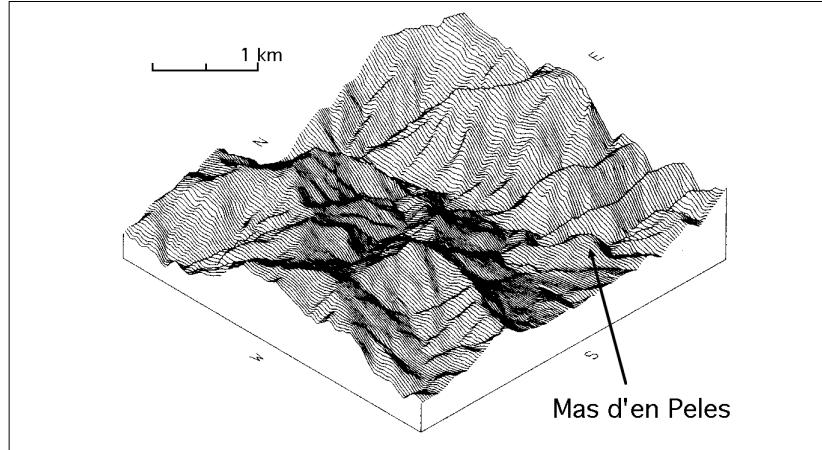
Observacions Bibliografia **Abast visual****Isometria jaciment:**

IDENTIFICACIÓ:

Topònim Número Comarca Municipi

SITUACIÓ:

Ortofotomapa 1:5.000: UTM Long. 31 T Lat. Atribució

Alçada s.n.m. m. Alçada sobre l'Ebre m. Distància Ebre m. Riba: Accés

Localització Cova situada a l'extrem SO de la serra de Llaberia, en una extensa plataforma a més de 900 m. entre els pobles de Capçanes i de Coldejou. Enclavada a la partida de la Vinya Vella, a uns 12 km. de Capçanes, a uns 2 km. al SO del poble de Llaberia i a uns 3,5 km de la font del Redorall. L'entrada, d'un metre d'alçada i poc més d'amplada, està situada a la vessant inferior d'un turó i dominant un petit replà. Està orientada al SO, i queda parcialment oculta. Des d'ella es domina gran part de la cubeta de Móra i les serres que envolten Garcia, Gandesa i Miravet.

Estat del jaciment: Actualment desconegut, però per les indicacions de Vilaseca podrien conservar-se punts on encara queda sediment arqueològic.

Superfície de les troballes m² Superfície potencial < m² Estructures

Atribució segons mapa geològic Formacions juràsiques del Lias Inferior, nivell dolomític amb esclertes en el conglomerat homogeni massiu, amb una potència mitja de 150 m. Caracteritzades per tenir moltes fàcies. És habitual que el contacte entre els diferents trams estigui erosionat.

Atribució segons mapa de cultius: Zona de coníferes, bàsicament pi carrasc.

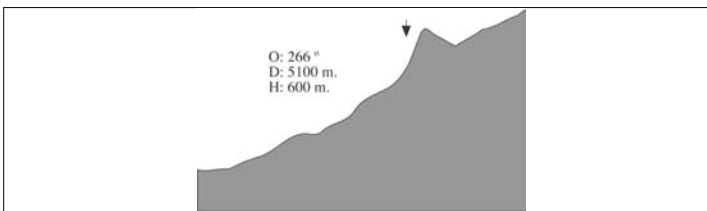

El material ceràmic, sempre a mà i extraordinàriament abundant, es concentrava a la primera cambra, de 10 m d'amplada i 2,5 m d'alçada. Materials lítics (dos destrals de basalt polides, còdols amb senyals d'ús...).

Nombrosos vasos ceràmics de mitjanes i grans dimensions, decorats amb cordons en relleu, alguns vasos incisos i molts vasos decorats amb acanalats, d'inferiors dimensions. Generalment bicònics, sense peu, amb carena marcada. Decoració d'acanalats oblics, ziga-zagues, triangles, a vegades a les nanses i a les bases, però normalment concentrats a la zona propera a la base o a la part superior de la peça.

Restes de fauna, com una banya de cérvol, ullals de porc senglar, una mandíbula de cabra, petxines i algunes dents.

MATERIAL: Material significatiu | cer. a mà acanalada | cer. a mà

Secció

Atribució cultural:

Material dibuixat: Sí No

Núms. dibuix

Foto / planta

Ubicació

Bronze indeterminat
 Bronze Final
 Bronze Final - Ferro I
 Ibèric indeterminat
 Ibèric Antic
 Ibèric Ple
 Època tardorepublicana
 Època Altimperial

Observacions Es van documentar dos nivells arqueològics separats per capes estalagmítiques de 15 cm de gruix, però no s'especifica el material recuperat a cadascuna d'elles. En tot cas aquest fet sembla indicar una certa reocupació.

Bibliografia

Abast visual

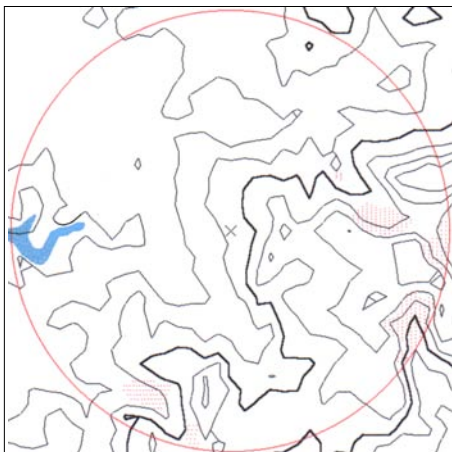

Isometria jaciment:

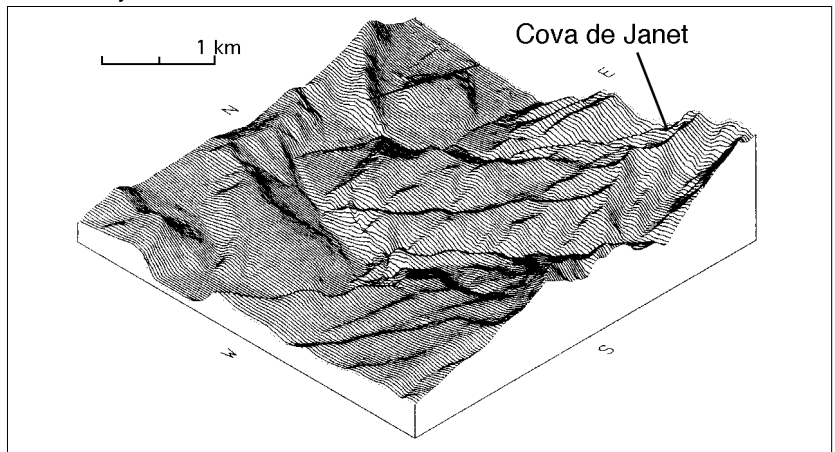

IDENTIFICACIÓ:Topònim Número Comarca Municipi **SITUACIÓ:**Ortofotomapa 1:5.000: UTM Long. 31 T Lat. Atribució Alçada s.n.m. m. Alçada sobre l'Ebre m. Distància Ebre m. Riba: Accés

Localització Cova situada a l'extrem nord de la mola del Perelló o del mas de Capsir, a uns 15 km. al sud de Capçanes. La cavitat s'obre a l'extrem nord de la mola, a uns 2 km. del mas de la Mafla. Des de l'entrada es domina la depressió de Móra i la via de pas entre aquesta conca i la costa, abans d'arribar al coll de Fatxes. La cova té dues obertures, amb passadissos estrets i allargats. Les excavacions es van centrar en la gran sala de 25 m d'amplada, 8 de fondària i 6 d'alçada. Es va recuperar fauna i restes humanes disperses, sense documentar enterraments.

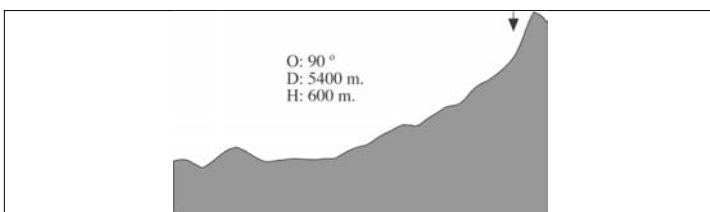
Estat del jaciment: Superfície de les troballes m² Superfície potencial < m² Estructures Atribució segons mapa geològic Atribució segons mapa de cultius: 

MATERIAL: Material significatiu cer. a mà acanalada cer. a mà

- Material dibuixat: Sí No
- Núms. dibuix
- Foto / planta
- Ubicació
- Atribució cultural:
- Bronze indeterminat
 - Bronze Final
 - Bronze Final - Ferro I
 - Ibèric indeterminat
 - Ibèric Antic
 - Ibèric Ple
 - Època tardorepublicana
 - Època Altimperial

Ceràmica sempre a mà, nombrosos vasos ceràmics de mitjanes i grans dimensions, decorats amb cordons en relleu, alguns vasos incisos i molts vasos decorats amb acanalats, d'inferiors dimensions. Generalment bicònics, sense peu, amb carena marcada. Decoració d'acanalats oblics, ziga-zagues, triangles, a vegades a les nanses i a les bases, però normalment concentrats a la zona propera a la base o a la part superior de la peça.

Restes de fauna, com un punxó d'os o un fragment d'una banya de cérvol. També van aparèixer algunes restes humanes, però molt fragmentades, no hi havia cap crani ni indicis d'enterrament.

Material lític escàs (ascla de sílex i una dena de collaret de calcària).

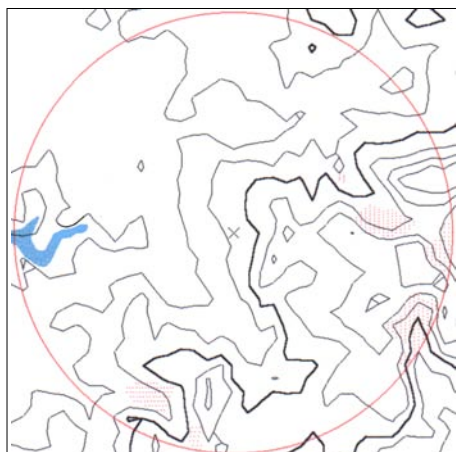
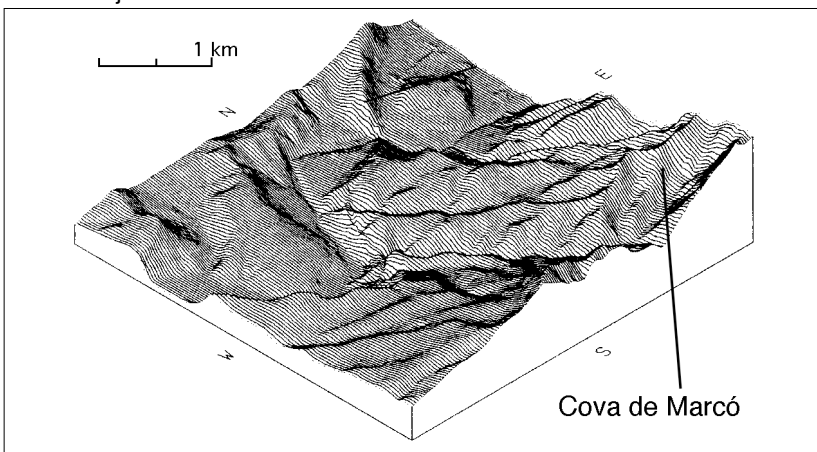
Observacions Bibliografia **Abast visual****Isometria jaciment:**

IDENTIFICACIÓ:

Topònim Número Comarca Municipi

SITUACIÓ:

Ortofotomapa 1:5.000: UTM Long. 31 T Lat. Atribució

Alçada s.n.m. m. Alçada sobre l'Ebre m. Distància Ebre m. Riba: Accés

Localització
Zona de suaus vessant en direcció al riu Ebre, a l'oest de la carretera de Móra a Ginestar, al sud de la central de bombeig d'ENAGAS, en unes vinyes situades entre la carretera i el riu, prop del mas de Tramontà i al sudoest del Castellet de Banyoles. També hi ha troballes a l'oest de la carretera.

Estat del jaciment:

Superfície de les troballes m² Superfície potencial < m² Estructures

Atribució segons mapa geològic:

Atribució segons mapa de cultius:

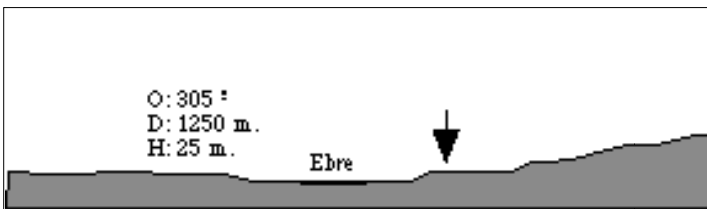

Vilaseca (1954) menciona l'existència d'una sèrie de tombes d'època romana, però no ha estat possible la seva localització. En el Museu de Reus hi ha dipositada una àmfora provinent d'aquests enterraments romans (Járrega 1993, 1014) d'època baiximperial.

Tot just a l'esquerra de la carretera, en direcció a Ginestar, han aparegut restes constructives d'època romana, fora de context al haver estat desplaçades per les obres del vial. Es tracta de paviments de *signinum* realitzats amb morter i fragments de ceràmiques ibèriques oxidades.

Al peu del mas de Dalt, en la vessant que dona al riu, en una àrea d'uns 200 metres quadrats, es localitzen unes petites alineacions de pedres i uns quants fragments de ceràmica ibèrica informes. Tot just al costat existeix una extracció d'àrids. Cal remarcar que també s'observen clots provocats pels furtius, segurament equipats amb detectors de metalls.

MATERIAL: Material significatiu cer. ib. oxidada **Secció**

- Material dibuixat: Sí No
- Núms. dibuix
- Foto / planta
- Ubicació
- Atribució cultural:
- Bronze indeterminat
 - Bronze Final
 - Bronze Final - Ferro I
 - Ibèric indeterminat
 - Ibèric Antic
 - Ibèric Ple
 - Època tardorepublicana
 - Època Altimperial

Observacions:

Bibliografia:

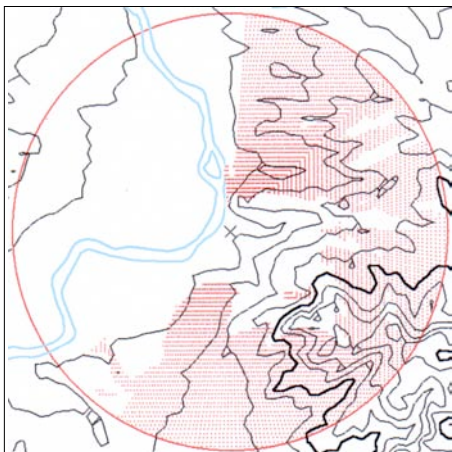
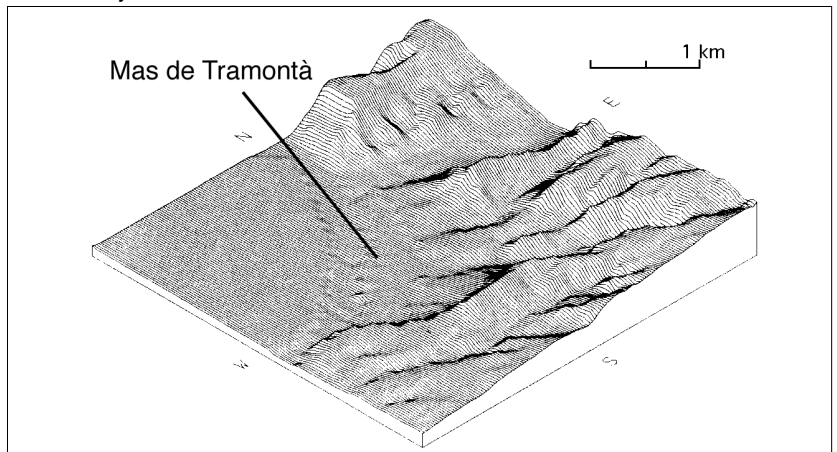
Abast visual**Isometria jaciment:**

IDENTIFICACIÓ:Topònim Número Comarca Municipi **SITUACIÓ:**Ortofotomapa 1:5.000: UTM Long. 31 T Lat. Atribució Alçada s.n.m. m. Alçada sobre l'Ebre m. Distància Ebre m. Riba: Accés

Localització Turó allargassat al costat de l'Ebre, entre els km. 14 i 15 de la carretera de Ginestar a Móra la Nova. És una terrassa en forma d'esperó molt estret, amb la part més propera al riu Ebre una mica més ampla, amb els vessants quasi verticals, sobretot el sud. S'ha de pujar des del seu vessant nord-oest, on hi ha un camí que passa pel costat de l'estació de bombeig de gas. Per un camí estret es puja en direcció N. - SE fins a la carena del turó. Una vegada allà s'ha de girar en direcció al riu resseguint l'estreta carena.

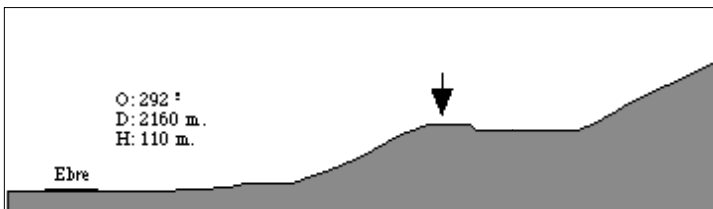
Estat del jaciment: Superfície de les troballes m² Superfície potencial < m² Estructures Atribució segons mapa geològic Atribució segons mapa de cultius: 

MATERIAL: Material significatiu cer. a mà

- Material dibuixat: Sí No
- Núms. dibuix
- Foto / planta
- Ubicació
- Atribució cultural:
- Bronze indeterminat
 - Bronze Final
 - Bronze Final - Ferro I
 - Ibèric indeterminat
 - Ibèric Antic
 - Ibèric Ple
 - Època tardorepublicana
 - Època Altimperial

CERÀMICA A MÀ:

- 7 frags. de vores.
- 4 frags. de bases.
- 1 frag. de nansa.
- 6 frags. de parets amb decoració de cordons.
- 2 frags. de parets carenades.
- 1 frag. de paret amb incisions horitzontals i verticals, epicampaniforme.

MATERIALS LÍTICS:

- 1 ascla treballada de sílex de color blanquinós.

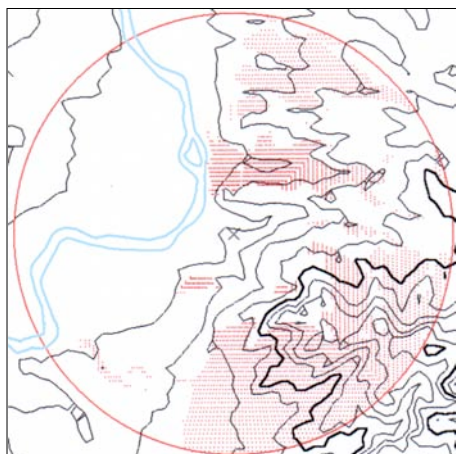
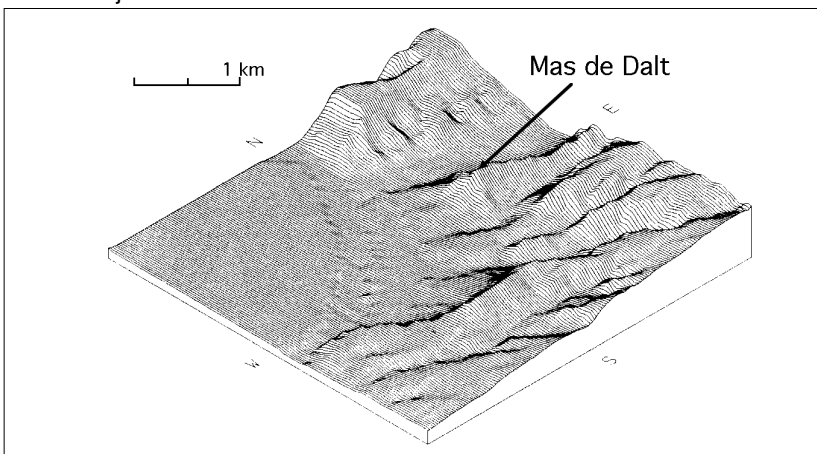
Observacions Bibliografia **Abast visual****Isometria jaciment:**

IDENTIFICACIÓ:

Topònim Número Comarca Municipi

SITUACIÓ:

Ortofotomapa 1:5.000: UTM Long. 31 T Lat. Atribució

Alçada s.n.m. m. Alçada sobre l'Ebre m. Distància Ebre m. Riba: Accés

Localització

Estat del jaciment:

Superfície de les troballes m² Superfície potencial < m² Estructures

Atribució segons mapa geològic

Atribució segons mapa de cultius:

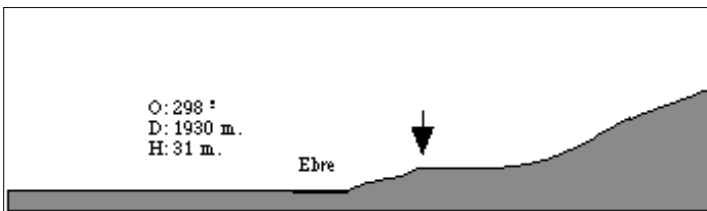

CERÀMICA A MÀ:
 - 2 frags. de vores.
 - 1 frag. de nansa de secció circular molt erosionada.
 - 70 frags. informes a mà (un amb la superfície brunyida).

CERÀMICA A TORN:
Fenícia: 1 frag. informe
Indeterminada: 17 frags., alguns dels quals podrien ser ibèrics.

MATERIAL LÍTIC:
 - 12 ascles de sílex blanc, amb pàtina, algunes d'elles retocades.

MATERIAL: Material significatiu cer. fenícia cer. a mà

Secció

Atribució cultural:

Material dibuixat: Sí No

Núms. dibuix

Foto / planta

Ubicació

- Bronze indeterminat
- Bronze Final
- Bronze Final - Ferro I
- Ibèric indeterminat
- Ibèric Antic
- Ibèric Ple
- Època tardorepublicana
- Època Altimperial

Observacions

Bibliografia

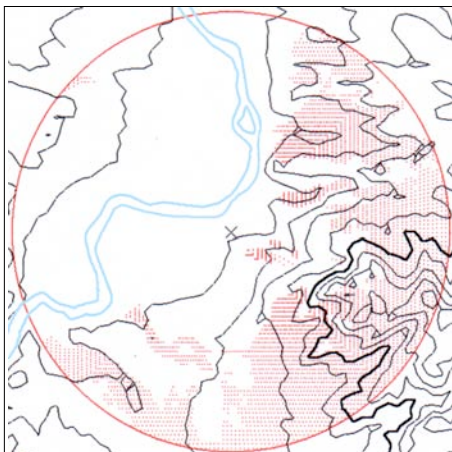
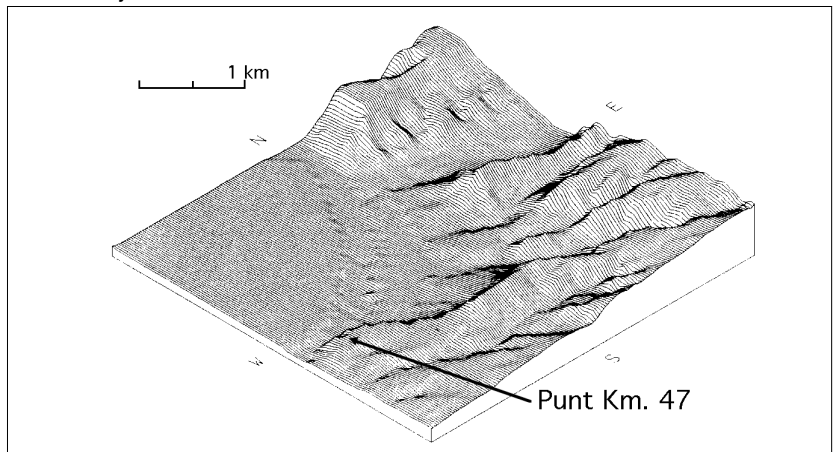
Abast visual**Isometria jaciment:**

IDENTIFICACIÓ:

Topònim Número Comarca Municipi

SITUACIÓ:

Ortofotomapa 1:5.000: UTM Long. 31 T Lat. Atribució

Alçada s.n.m. m. Alçada sobre l'Ebre m. Distància Ebre m. Riba: Accés

Localització

Estat del jaciment:

Superfície de les troballes m² Superfície potencial < m² Estructures

Atribució segons mapa geològic

Atribució segons mapa de cultius:

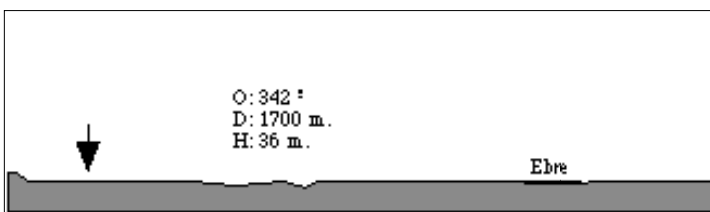

MATERIAL: Material significatiu cer. a mà cer. ib. oxidada

Secció Atribució cultural:

- Material dibuixat: Sí No
- Núms. dibuix
- Foto / planta
- Ubicació
- Bronze indeterminat
 - Bronze Final
 - Bronze Final - Ferro I
 - Ibèric indeterminat
 - Ibèric Antic
 - Ibèric Ple
 - Època tardorepublicana
 - Època Altimperial

CERÀMICA A MÀ:

- 1 frag. de nansa de secció circular, molt erosionada.
- 6 frags. informes.

CERÀMICA A TORN:

Ibèrica:

- 19 frags. informes

Observacions

Bibliografia

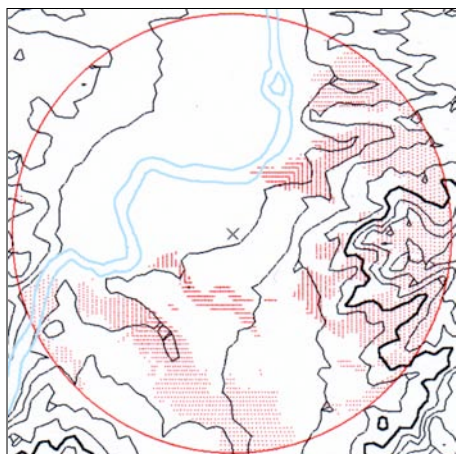
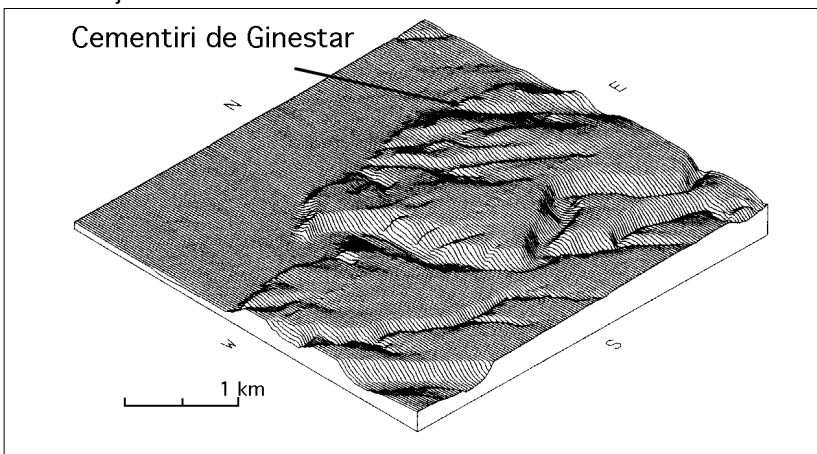
Abast visual**Isometria jaciment:**

IDENTIFICACIÓ:Topònim Número Comarca Municipi **SITUACIÓ:**Ortofotomapa 1:5.000: UTM Long. 31 T Lat. Atribució Alçada s.n.m. m.Alçada sobre l'Ebre m.Distància Ebre m.Riba: Accés **Localització**

Jaciment situat als voltants de unes granges de bestiar, en un terreny amb un suau vessant en direcció al riu Ebre. Ocupa la part central d'una gran plataforma constituïda per la segona terrassa fluvial del riu Ebre. Per arribar s'ha d'agafar un camí de terra que surt de la carretera C-230, uns 500 metres abans d'arribar a la població de Ginestar en direcció a Rasquera, el qual es dirigeix fins a les granges.

Estat del jaciment:

Aparentment bo, malgrat que podria haver estat afectat per les reixes d'arada dels tractors i per extraccions de pedres.

Superfície de les troballes m²Superfície potencial < m²Estructures **Atribució segons mapa geològic**

2a terrassa quaternària a més de 25 m. sobre l'Ebre, de graves rodades calcàries i dolomítiques, amb matriu sorrenca gruixuda. Sorres i llims groguencs intercalats. La capa superior la formen llims salmonats d'uns 3 m. d'espessor. 30 m. de potència.

Atribució segons mapa de cultius:

Ametllers i oliveres en un percentatge variable.

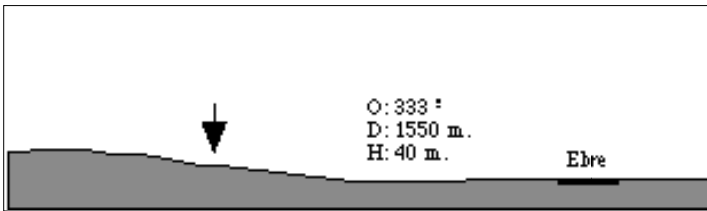
**MATERIAL:**Material significatiu cer. ib. oxidada

Atribució cultural:

Material dibuixat: Sí NoNúms. dibuix Foto / planta Ubicació

- Bronze indeterminat
- Bronze Final
- Bronze Final - Ferro I
- Ibèric indeterminat
- Ibèric Antic
- Ibèric Ple
- Època tardorepublicana
- Època Altimperial

CERÀMICA A TORN:Ibèrica:

- 1 frag. de vora d'àmfora.
- 1 frag. molt rodat de coll d'àmfora .
- 2 frags. informes de grans tenalles.
- 3 frags. informes d'àmfora.

Observacions

Indicis d'una petita activitat humana, presumiblement agrícola, en època ibèrica, potser subordinada al Castellet de Banyoles.

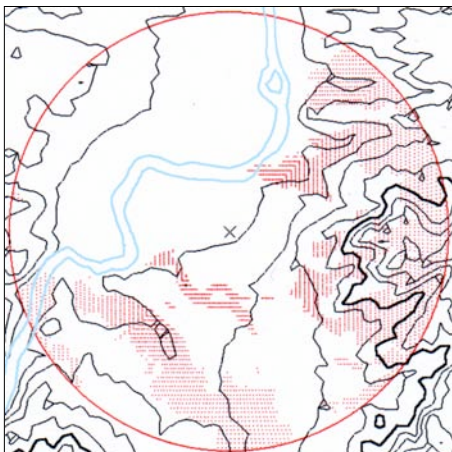
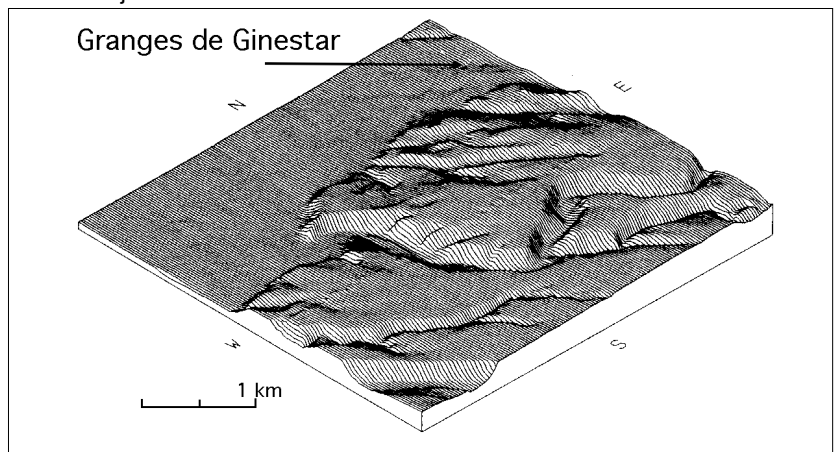
BibliografiaMascort *et alii* 1990; Alaminos *et alii* 1991; Noguera 1997; Noguera 1998b.**Abast visual****Isometria jaciment:**

IDENTIFICACIÓ:

Topònim Número Comarca Municipi

SITUACIÓ:

Ortofotomapa 1:5.000: UTM Long. 31 T Lat. Atribució

Alçada s.n.m. m. Alçada sobre l'Ebre m. Distància Ebre m. Riba: Accés

Localització
Terrassa fluvial a uns 200 m. de l' Ebre, davant de la població de Ginestar, a 100 m. a l'oest de l'accés a aquesta població venint de Rasquera. Ocupa la punta d'una extensa plataforma plana, just a sobre de la intersecció de la C-230 i el barranc de Gàfols. Tots els seus vessants són molt abruptes, excepte el seu costat SO. El jaciment consta de dues fases. La primera es defineix per una sèrie de cases aïllades i sense cap mena de planificació urbana. La segona i última fase correspon a l'aixecament de un assentament planificat, amb grups de cases rectangulars adossades en bateria, separades per carrers estrets rectilinis.

Estat del jaciment: El pas dels tractors i les arrels dels arbres han destruït, en ocasions, les restes constructives, però així i tot està relativament ben conservat. Forta erosió gravitacional dels vessants nord i sud.

Superfície de les troballes m² Superfície potencial < m² Estructures

Atribució segons mapa geològic
2a terrassa quaternària a més de 25 m. sobre l'Ebre, de graves rodades calcàries i dolomítiques, amb matriu sorrenca gruixuda. Sorres i llims groguencs intercalats. La capa superior la formen llims salmonats d'uns 3 m. d'espessor. 30 m. de potència.

Atribució segons mapa de cultius: Ametllers i oliveres en un percentatge variable.

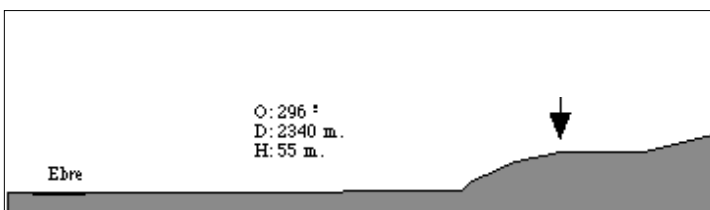

MATERIAL: Material significatiu

<input type="checkbox"/> cer. a mà acanalada	Secció cultural:
<input type="checkbox"/> cer. a mà	
<input type="checkbox"/> cer. fenícia	
<input type="checkbox"/> cer. a torn indet.	

Material dibuixat: Sí No

Núms. dibuix

Foto / planta

Ubicació

<input type="checkbox"/> Bronze indeterminat
<input type="checkbox"/> Bronze Final
<input checked="" type="checkbox"/> Bronze Final - Ferro I
<input type="checkbox"/> Ibèric indeterminat
<input type="checkbox"/> Ibèric Antic
<input type="checkbox"/> Ibèric Ple
<input type="checkbox"/> Època tardorepublicana
<input type="checkbox"/> Època Altimperial

En tots els casos la roca natural va ser retallada prèviament a la disposició de les parets (sovint destruint les restes de la primera fase), formades per un sòcol de pedra amb un aixecament de toves. Sota una potent capa d'enderroc formada per les restes de les parets de toves a conseqüència del fort incendi que sembla va destruir el poblat, es va identificar una capa de cendres, provinent del sostre. Per últim, sota aquestes cendres, apareixien els paviments de terra batuda constituïts per capes de terra molt depurada. Aquest paviment estava retallat per una llar central, i depenent de l'habitació, amb diferents tipus de preparació. La ceràmica a mà es defineix per vasos de dimensions petites i mitjanes, i grans tenalles d'emmagatzematge. Quant a la ceràmica a torn, també es defineixen dos grans grups. El primer, poc nombrós, el constitueixen el lot d'àmfores i *pithoi* fenicis arcaics de finals del VII a principis del VI aC, mentre que el segon grup el forma el torn que imita prototipus fenicis, tartèssics i fins i tot grecs. No s'ha recuperat cap fragment atribuïble a ceràmiques paleoibèriques, la qual cosa suggereix el final del poblat entorn del 575/550 aC.

Observacions Cal destacar l'existència d'importants estructures comunitàries, com un forn per coure aliments de planta ovalada (110 per 95 cm), construït amb terra i amb un basament de pedres, i una gran cisterna excavada a la roca, de 18 m. de llarg, una amplada variable entre els 2 i 4 m. i una fondària d'uns 2 m., situada tancant el poblat per l'est.

Bibliografia Mascort, Sanmartí, Santacana 1990; Alaminos *et alii* 1991; Belarte *et alii* 1991; 1994; Belarte, Sanmartí, Santacana 1994; Noguera 1997; 1998b; Asensio *et alii* 1994-96b; 2000a; 2000b; 2002; Sanmartí *et alii* 2000.

Abast visual

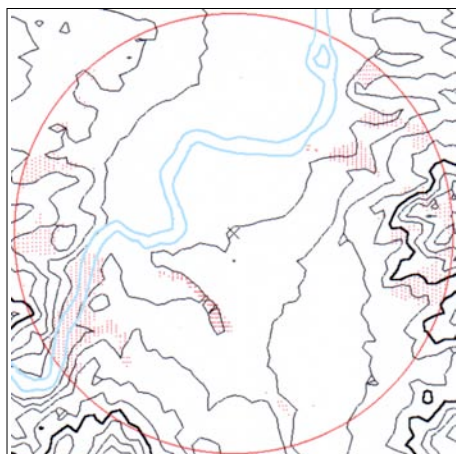

Isometria jaciment:

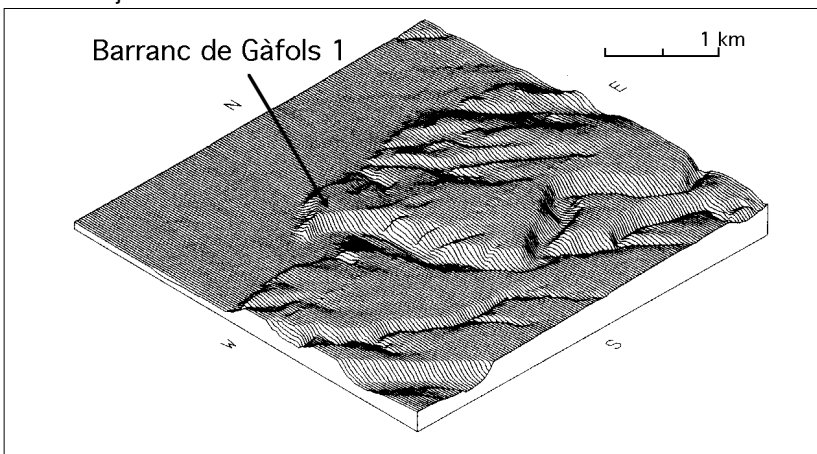

IDENTIFICACIÓ:Topònim Número Comarca Municipi **SITUACIÓ:**Ortofotomapa 1:5.000: UTM Long. 31 T Lat. Atribució Alçada s.n.m. m.Alçada sobre l'Ebre m.Distància Ebre m.Riba: Accés **Localització**

Situat sobre la segona terrassa fluvial sobre el riu, davant de la població de Ginestar, a 300 m. de la cruïlla d'accés a aquesta població venint de Rasquera. Ocupa la punta d'una petita plataforma amb un petit pendent, just a sobre del cim del mateix abocador del barranc de Gàfols, però en el seu vessant nord. Actualment ocupat per terrenys de conreu de secà. L'accés es realitza per la C-230, agafant el camí que des del barranc de Gàfols es dirigeix vers un abocador controlat. Està al cim del mateix turó.

Estat del jaciment:

Aparentment bo, ja que només sembla afectat per la implantació d'arbres de conreu, encara que les reixes de les arades podrien haver-lo afectat negativament.

Superfície de les troballes m²Superfície potencial < m²Estructures **Atribució segons mapa geològic**

2a terrassa quaternària a més de 25 m. sobre l'Ebre, de grava rodada calcàries i dolomítiques, amb matriu sorrenca gruixuda. Sorres i llims groguencs intercalats. La capa superior la formen llims salmonats d'uns 3 m. d'espessor. 30 m. de potència.

Atribució segons mapa de cultius:

Oliveres en cultiu de secà.

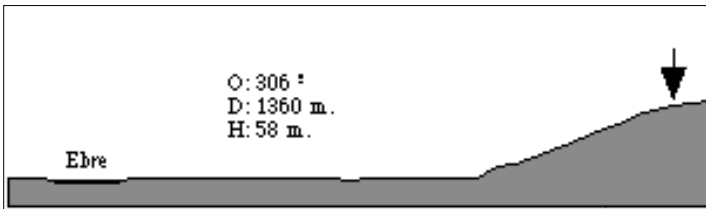

Secció

MATERIAL:

Material significatiu: cer. a mà
cer. fenícia
cer. ib. oxidada

Atribució cultural:

Material dibuixat: Sí No Bronze indeterminat Bronze Final Bronze Final - Ferro I Ibèric indeterminat Ibèric Antic Ibèric Ple Època tardorepublicana Època AltimperialNúms. dibuix Foto / planta Ubicació **CERÀMICA A MÀ:**

- 7 frags. de vores exvasades .
- 3 frags. de bases planes.
- 7 frags. de parets amb decoració de cordons.
- 58 frags. informes.

CERÀMICA A TORN:

Fenícia: - 1 frag. de vora d'àmfora.
- 14 frags. informes d'àmfora.

Ibèrica: - 1 frag. de vora d'àmfora .
- 3 frags. informes.

Observacions

Petit assentament de caire agrícola i/o ramader (granja, cabana?).

Bibliografia

Noguera 1997; Noguera 1998b.

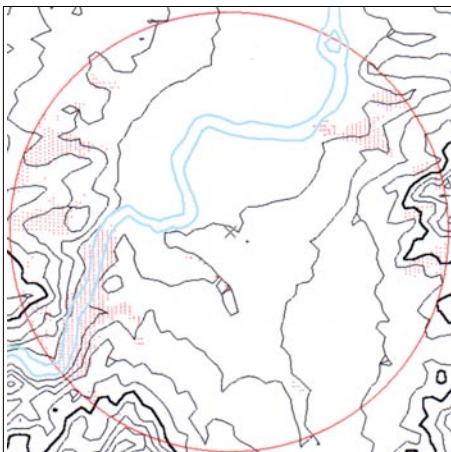
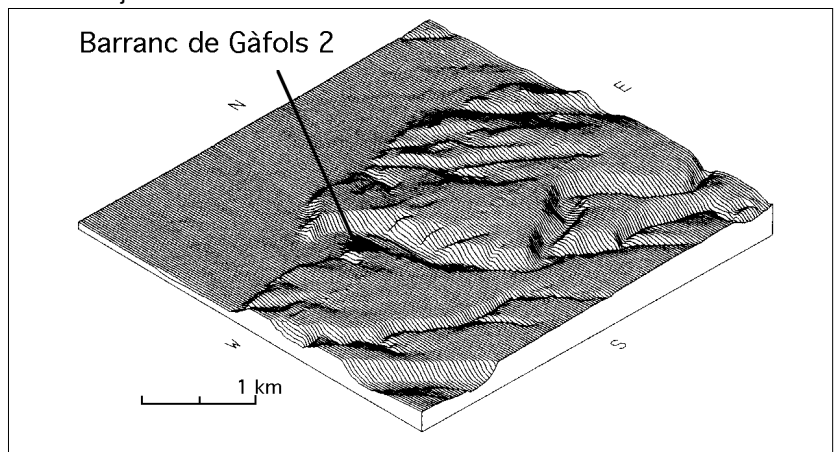
Abast visual**Isometria jaciment:**

IDENTIFICACIÓ:Topònim Número Comarca Municipi **SITUACIÓ:**Ortofotomapa 1:5.000: UTM Long. 31 T Lat. Atribució Alçada s.n.m. m. Alçada sobre l'Ebre m. Distància Ebre m. Riba: Accés

Localització

Jaciment situat sobre l'esperó més occidental de la plataforma de les Deveses, el qual està delimitat per forts vessants, sobretot a l'oest, amb un ample accés per la seva part sud, on hi ha una petita caseta agrícola i un pou. Des de la intersecció del barranc de Gàfols i la carretera C-230 surt un camí que, després de passar per un abocador, es bifurca a la dreta. Aquesta desviament segueix per la part interior de la plataforma paral·lelament a la carretera. S'ha d'arribar fins a la penúltima punta.

Estat del jaciment: Assentament d'estructures molt precàries i fàcilment erosionable, ja que la potència sedimentària es molt reduïda, de manera que de seguida s'arriba a la roca calcària. Les arrels dels arbres i els conreus van afectar-lo negativament.

Superfície de les troballes m² Superfície potencial < m² Estructures

Atribució segons mapa geològic: 2a terrassa quaternària a més de 25 m. sobre l'Ebre, de graves rodades calcàries i dolomítiques, amb matriu sorrenca gruixuda. Sorres i llims groguencs intercalats. La capa superior la formen llims salmonats d'uns 3 m. d'espessor. 30 m. de potència.

Atribució segons mapa de cultius: Oliveres i vinyes en un percentatge variable.

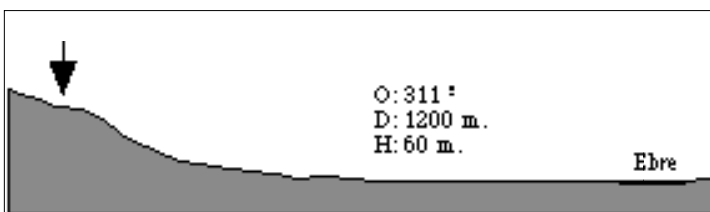

MATERIAL: Material significatiu | cer. a mà acanalada
cer. a mà
cer. fenícia

Atribució cultural:

- Material dibuixat: Sí No
- Núms. dibuix
- Foto / planta
- Ubicació
- Bronze indeterminat
 - Bronze Final
 - Bronze Final - Ferro I
 - Ibèric indeterminat
 - Ibèric Antic
 - Ibèric Ple
 - Època tardorepublicana
 - Època Altimperial

Sector amb unes característiques que cal atribuir al fet de constituir un conjunt d'estructures bastides entre les acaballes del Bronze Final i inicis de la Primera Edat del Ferro, i que en la seva darrera fase semblen definir un petit hàbitat caracteritzat per la presència d'una cabana construïda amb materials peribles i de molt curta durada, i envoltada per un conjunt d'estructures de combustió. Potser es tracta d'una cabana d'agricultors d'artiga i/o pastors, amb els característics focs envoltant-la. Cal esmentar la troballa, molt minoritària però significativa, d'uns fragments d'àmfora fenícia de producció occidental en els nivells de preparació de la probable cabana. Per una altra banda, el retall per bastir les diferents estructures de combustió de la fase inicial no ha proporcionat cap fragment d'àmfora fenícia però sí alguns vasos a mà indígenes amb decoracions acanalades. Datació entre els segles IX o, més versemblantment VIII a.C., i de finals d'aquesta centúria per a la fase inicial, i final en algun moment indeterminat del segle VII a.C.

Observacions: Jaciment actualment excavat (Asensio *et alii*, inèdit). Petita cabana de pastors i/o agricultors, de caire molt provisional, amb indicis d'una activitat humana molt reduïda, la qual segurament es correspon amb la resta de jaciments de petites dimensions que ocupen els extrems de les terrasses.

Bibliografia: Mascort, Sanmartí, Santacana 1990; Asensio *et alii* 1996; Noguera 1997; Noguera 1998b.

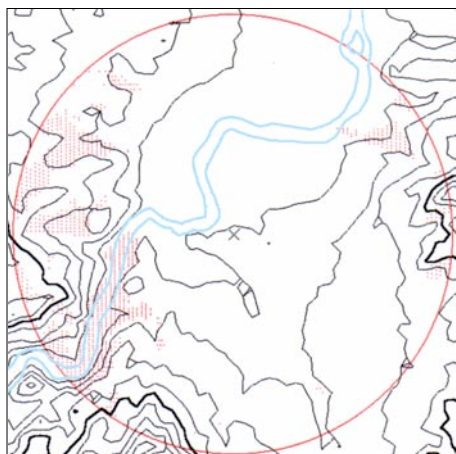
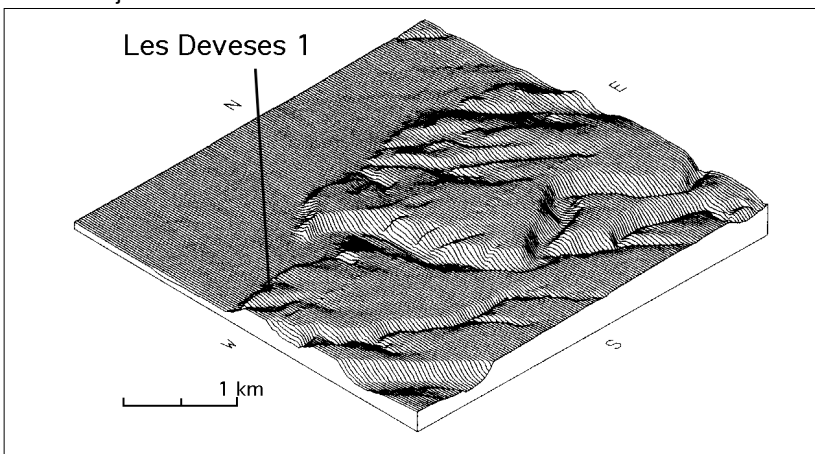
Abast visual**Isometria jaciment:**

IDENTIFICACIÓ:

Topònim Número Comarca Municipi

SITUACIÓ:

Ortofotomapa 1:5.000: UTM Long. 31 T Lat. Atribució

Alçada s.n.m. m. Alçada sobre l'Ebre m. Distància Ebre m. Riba: Accés

Localització

Estat del jaciment:

Superfície de les troballes m² Superfície potencial < m² Estructures

Atribució segons mapa geològic

Atribució segons mapa de cultius:

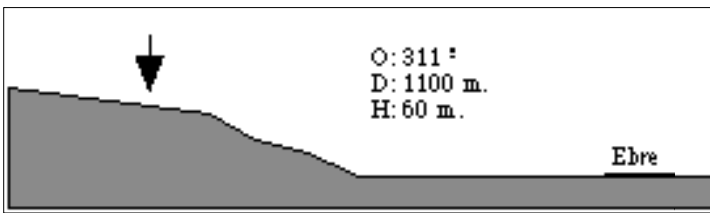

- CERÀMICA A MÀ:**
- 8 frags. informes.
- CERÀMICA A TORN:**
- Ibèrica:
- 1 frag. de vora de kalathos molt rodada.
 - 2 frags. de vora de ceràmica comuna oxidada .
 - 1 frag. de nansa d'àmfora ibèrica.
 - 12 frags. informes.
- Romana:
- 2 frags. de vora de ceràmica de cuina africana, formes Ostia IV, 1 i Ostia III, 332.
 - 1 frag. de vora exvasada molt rodada .
 - 1 frag. de base de T.S.H.
 - 3 frags. informes de T.S.H.

MATERIAL: Material significatiu

<input type="checkbox"/> cer. ib. oxidada	Secció
<input type="checkbox"/> T.S.H.	
<input type="checkbox"/> Cer. cuina afric.	
<input type="checkbox"/> cer. a mà	

Atribució cultural:

<input type="checkbox"/> Bronze indeterminat
<input type="checkbox"/> Bronze Final
<input type="checkbox"/> Bronze Final - Ferro I
<input checked="" type="checkbox"/> Ibèric indeterminat
<input type="checkbox"/> Ibèric Antic
<input type="checkbox"/> Ibèric Ple
<input type="checkbox"/> Època tardorepublicana
<input checked="" type="checkbox"/> Època Altimperial

Material dibuixat: Sí No

Núms. dibuix

Foto / planta

Ubicació

Observacions

Bibliografia

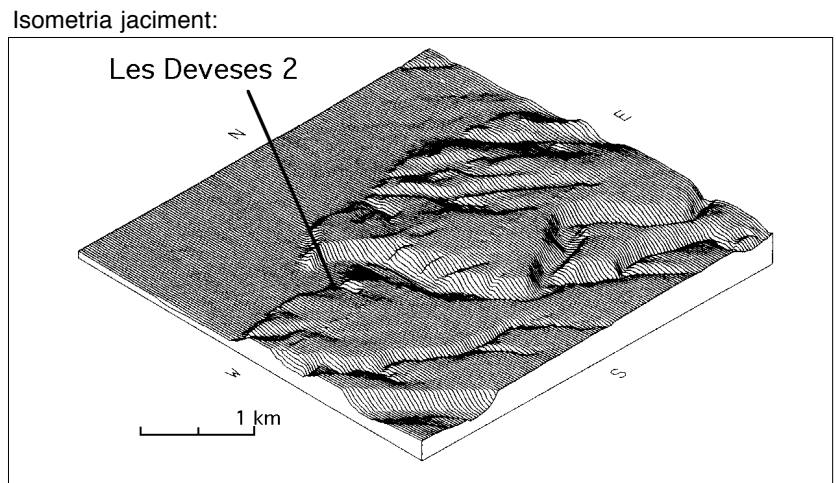
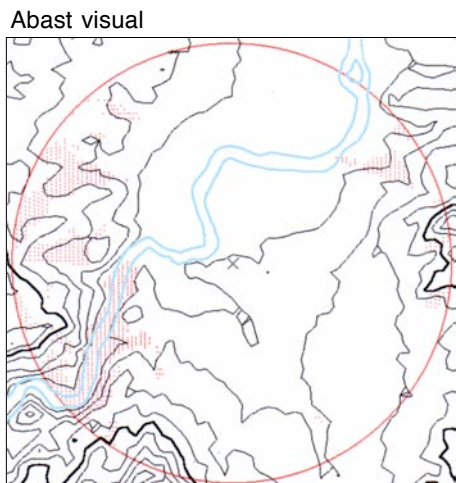

IDENTIFICACIÓ:

Topònim Número Comarca Municipi

SITUACIÓ:

Ortofotomapa 1:5.000: UTM Long. 31 T Lat. Atribució

Alçada s.n.m. m. Alçada sobre l'Ebre m. Distància Ebre m. Riba: Accés

Localització: Petit jaciment situat en la part baixa d'una plataforma amb vessants suaus en direcció al riu Ebre (al nord), ocupant la punta d'aquesta, amb pendents pronunciats al nord i a l'est. Zona de cultiu d'oliveres i ametllers, formant grans bancals. Des de la intersecció del barranc de Gàfols i la carretera C-230 surt un camí que, després de passar per un abocador, es bifurca a la dreta. Aquesta desviament segueix per la part interior de la plataforma paral·lelament a la carretera. S'ha d'arribar fins a la segona punta.

Estat del jaciment: Aparentment bo, malgrat que podria haver estat afectat per les reixes d'arada dels tractors i per extraccions de pedres.

Superfície de les troballes m² Superfície potencial < m² Estructures

Atribució segons mapa geològic: 2a terrassa quaternària a més de 25 m. sobre l'Ebre, de graves rodades calcàries i dolomítiques, amb matriu sorrenca gruixuda. Sorres i llims groguencs intercalats. La capa superior la formen llims salmonats d'uns 3 m. d'espessor. 30 m. de potència.

Atribució segons mapa de cultius: Oliveres i vinyes en un percentatge variable.

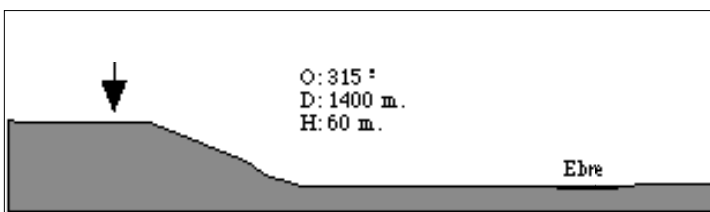

MATERIAL: Material significatiu: cer. a mà, cer. fenícia, cer. ib. oxidada. Secció. Atribució cultural:

- Material dibuixat: Sí No
- Núms. dibuix:
- Foto / planta:
- Ubicació:
- Bronze indeterminat
 - Bronze Final
 - Bronze Final - Ferro I
 - Ibèric indeterminat
 - Ibèric Antic
 - Ibèric Ple
 - Època tardorepublicana
 - Època Altimperial

CERÀMICA A MÀ:

- 3 frags. de parets amb decoració de cordons digitats.
- 18 frags. informes.

CERÀMICA A TORN:**Fenícia:**

- 5 frags. informes d'àmfora.

Ibèrica:

- 1 frag. de vora d'una petita gerra.

Observacions: Indicis d'activitat humana, segurament de tipus agrícola i/o ramadera, amb ocupacions durant el Bronze Final-Primer Ferro i, residualment, en època ibèrica.

Bibliografia:

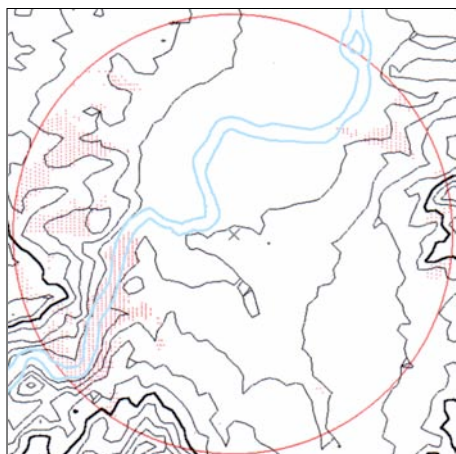
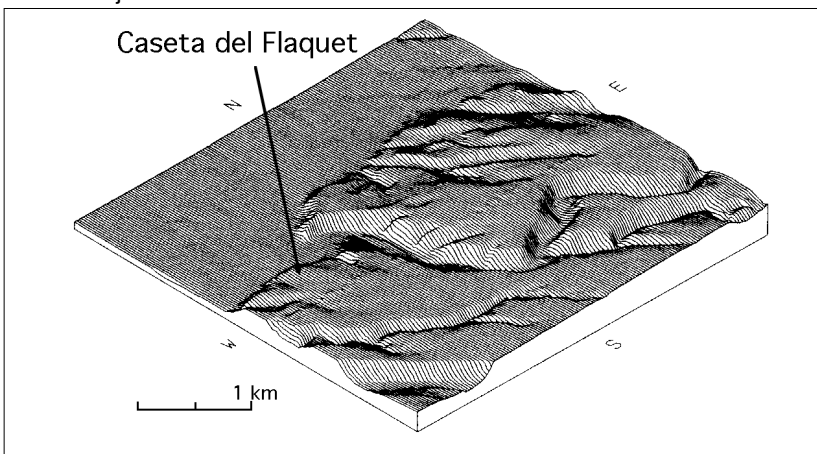
Abast visual**Isometria jaciment:**

IDENTIFICACIÓ:Topònim Número Comarca Municipi **SITUACIÓ:**Ortofotomapa 1:5.000: UTM Long. 31 T Lat. Atribució Alçada s.n.m. m.Alçada sobre l'Ebre m.Distància Ebre m.Riba: Accés **Localització**

A sobre de la mateixa carretera C-230, 100 metres abans d'arribar al pas de barca venint des de Ginestar, i coincidint amb el costat dret de la desembocadura del barranc de Sant Antoni, en el seu punt més alt i just en l'extrem NO d'una llarga plataforma, anomenada Les Deveses. S'arriba des de l'abocador del barranc de Gàfols, agafant el primer camí que surt a la dreta i després resseguint la plataforma paral·lelament a la carretera durant 1 Km., fins arribar a l'extrem NO d'aquesta plataforma, just sobre la confluència del barranc de Sant Antoni i la carretera C-230.

Estat del jaciment:

Degradació intensa provocada, sobretot, per les trinxeres obertes durant la guerra civil i pels forats deixats en treure una plantació d'oliveres. El fort pendent del les vessants ajuda a l'erosió gravitacional.

Superfície de les troballes m²Superfície potencial < m²Estructures **Atribució segons mapa geològic**

2a terrassa quaternària a més de 25 m. sobre l'Ebre, de graves rodades calcàries i dolomítiques, amb matriu sorrenca gruixuda. Sorres i llims groguencs intercalats. La capa superior la formen llims salmonats d'uns 3 m. d'espessor. 30 m. de potència.

Atribució segons mapa de cultius:

Zona de coníferes, bàsicament pi carrasc.

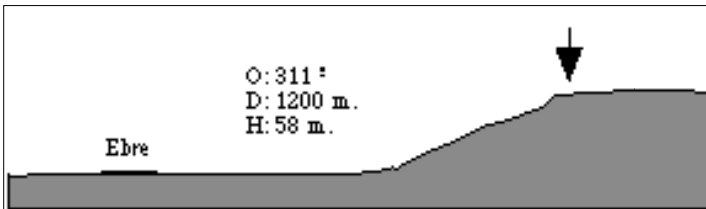

Secció

MATERIAL:

Material significatiu | cer. a mà acanalada
cer. fenícia
cer. a mà

Atribució cultural:

Material dibuixat: Sí No Bronze indeterminat Bronze Final Bronze Final - Ferro I Ibèric indeterminat Ibèric Antic Ibèric Ple Època tardorepublicana Època AltimperialNúms. dibuix Foto / planta Ubicació

Es tracta de dues estructures d'habitació que es superposen amb cronologies diferents. L'habitacle més antic és un recinte de 7,60 m. de llargada per 3,20 m. d'amplada, construït mitjançant un retall a la roca i després adossant-hi murs confeccionats amb pedres de diferents mides sense treballar. L'alçat dels murs sembla que es va fer amb una mena de tàpia. Destacar de l'interior de l'habitació una llar de foc central i una estructura quadrangular adossada a l'angle nord-est, sense una funció clara. La segona fase es situa sobre la primera, després d'anivellar l'estrat d'enderroc, amb unes dimensions de 7,10 per 3,30 metres, mantenint aproximadament els mateixos límits que la precedent, excepte al costat NE, i amb un tipus de construcció semblant als de la fase anterior. Aquesta similitud suggereix que el temps passat entre les dues construccions va ser reduït.

La cronologia ceràmica de la primera fase correspon a un camp d'urnes antic, datat entorn del segle X aC., mentre que la segona es data entre el 750-600 aC., amb formes que es poden trobar a la primera fase del veí jaciment del Barranc de Gàfols 1.

Observacions

Assentament agrícola i/o ramader del Bronze Final-Primer Ferro, tot i que l'excavació encara no ha documentat estratigràficament ceràmica fenícia, malgrat haver-ho estat en les prospeccions de 1988.

Bibliografia

Mascort, Sanmartí, Santacana 1990; Alaminos *et alii* 1991; Asensio *et alii* 1994-96a; Noguera 1997; Noguera 1998b

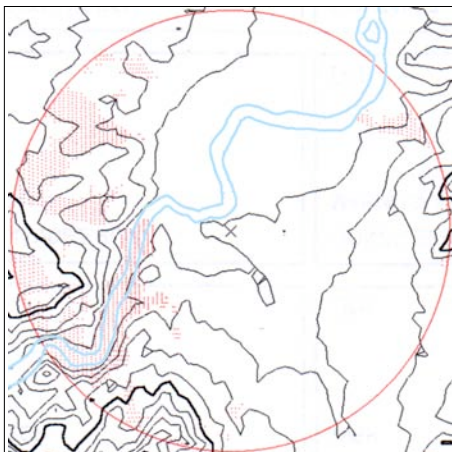
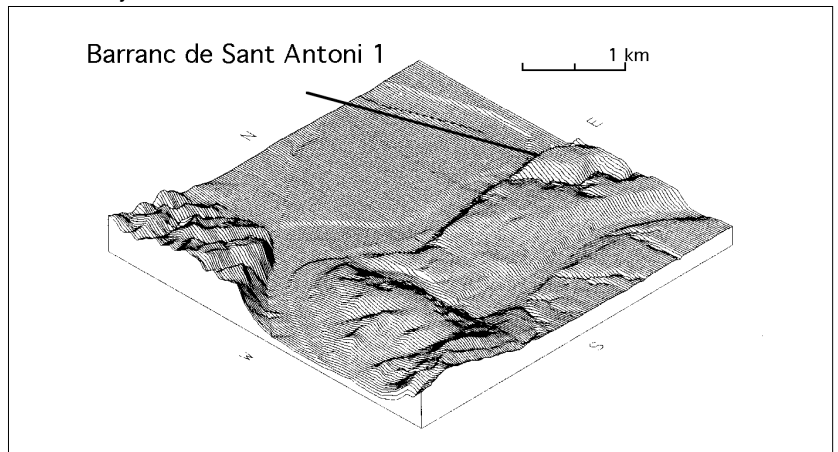
Abast visual**Isometria jaciment:**

IDENTIFICACIÓ:

Topònim Número Comarca Municipi

SITUACIÓ:

Ortofotomapa 1:5.000: UTM Long. 31 T Lat. Atribució

Alçada s.n.m. m. Alçada sobre l'Ebre m. Distància Ebre m. Riba: Accés

Localització
A sobre de la mateixa carretera C-230, 100 m. abans d'arribar al pas de barca venint des de Ginestar, i coincidint amb el costat esquerre de la desembocadura del barranc de Sant Antoni, en el seu punt més alt i a l'extrem NE de la plataforma delimitada pel barranc de la riera de Comte i el barranc de Sant Antoni. S'arriba agafant el camí que surt a l'esquerra de la C-230, just quan aquesta gira cap el sud al davant del poble de Miravet. Seguint el camí durant 1 km. en direcció NE s'arriba al costat esquerre del barranc de Sant Antoni. El jaciment es troba en aquest angle NE.

Estat del jaciment: Díficil de determinar, ja que és cobert parcialment per un bosc de pins.

Superfície de les troballes m² Superfície potencial < m² Estructures

Atribució segons mapa geològic
2a terrassa quaternària a més de 25 m. sobre l'Ebre, de graves rodades calcàries i dolomítiques, amb matriu sorrenca gruixuda. Sorres i llims groguencs intercalats. La capa superior la formen llims salmonats d'uns 3 m. d'espessor. 30 m. de potència.

Atribució segons mapa de cultius: Zona de coníferes, bàsicament pi carrasc.

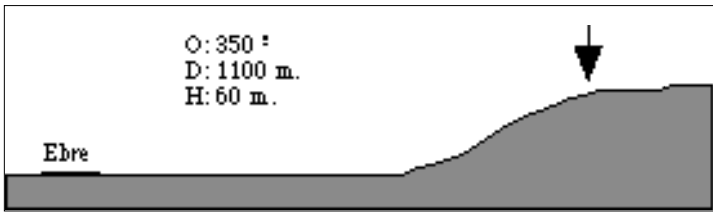

MATERIAL: Material significatiu | cer. fenícia
cer. a mà
cer. ib. oxidada

- Material dibuixat: Sí No
- Núms. dibuix
- Foto / planta
- Ubicació
- Atribució cultural:**
- Bronze indeterminat
 - Bronze Final
 - Bronze Final - Ferro I
 - Ibèric indeterminat
 - Ibèric Antic
 - Ibèric Ple
 - Època tardorepublicana
 - Època Altimperial

CERÀMICA A MÀ:
- 7 frags. informes.

CERÀMICA A TORN:
Fenícia: - 2 frags. informes.

Ibèrica: - 1 frag. informe.

SÍLEX:
- 4 esclats de sílex blanc.

Observacions Índicis d'una petita ocupació de caire agrícola i/o ramader, segurament amb el mateix caire que en el Barranc de Sant Antoni 1.

Bibliografia Noguera 1997; Noguera 1998b

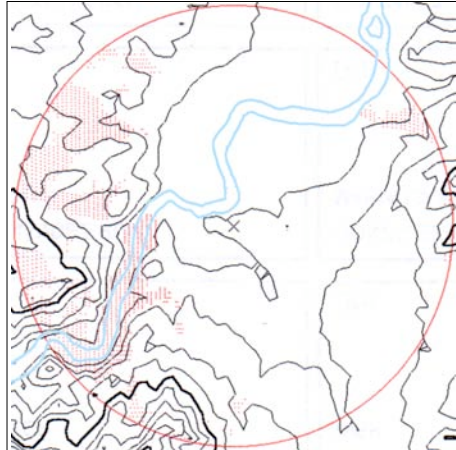
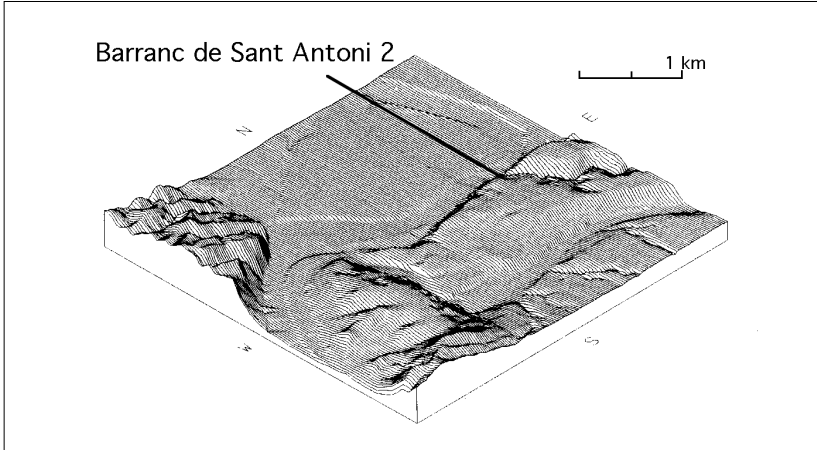
Abast visual**Isometria jaciment:**

IDENTIFICACIÓ:Topònim Número Comarca Municipi **SITUACIÓ:**Ortofotomapa 1:5.000: UTM Long. 31 T Lat. Atribució Alçada s.n.m. m.Alçada sobre l'Ebre m.Distància Ebre m.Riba: Accés **Localització**

Jaciment d'escassa entitat, situat en la part central de la plataforma delimitada pel curs del riu Ebre, el barranc de Sant Antoni i la riera de Comte, ocupant un camp plantat amb vinyes i ametllers. S'arriba des del camí que surt a l'esquerra de la carretera C-230, quan aquesta abandona el riu i gira en direcció a Rasquera, que es dirigeix, passant pel mas de Sant Vicenç, fins al centre de la plataforma.

Estat del jaciment:

Aparentment bo, malgrat que podria haver estat afectat per les reixes d'arada dels tractors i per extraccions de pedres.

Superfície de les troballes m²Superfície potencial < m²Estructures **Atribució segons mapa geològic**

2a terrassa quaternària a més de 25 m. sobre l'Ebre, de graves rodades calcàries i dolomítiques, amb matriu sorrenca gruixuda. Sorres i llims groguencs intercalats. La capa superior la formen llims salmonats d'uns 3 m. d'espessor. 30 m. de potència.

Atribució segons mapa de cultius:

Oliveres i vinyes en un percentatge variable.

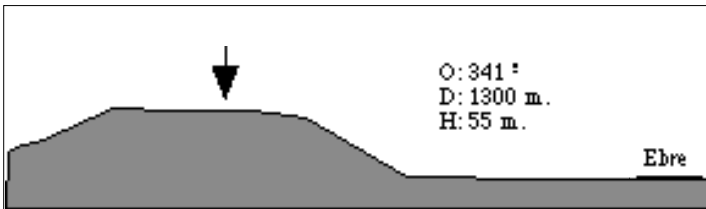
**MATERIAL:**

Material significatiu | cer. ib. oxidada
T.S.H.
àmf. itàlica
T.S. Clara A

Secció

Atribució cultural:

Material dibuixat: Sí NoNúms. dibuix Foto / planta Ubicació

- Bronze indeterminat
- Bronze Final
- Bronze Final - Ferro I
- Ibèric indeterminat
- Ibèric Antic
- Ibèric Ple
- Època tardorepublicana
- Època Altimperial

CERÀMICA A TORN:Ibèrica:

- 6 frags. informes, de pasta tipus sandvitx.

Romana:

- 4 frags. informes d'àmfora itàlica o grecoitàlica
- 1 frag. de T.S.H. molt erosionat.

Observacions

Petit assentament agrari romà, segurament subordinat a la *villa* de les Pedres.

Bibliografia

Noguera 1997; Noguera 1998b

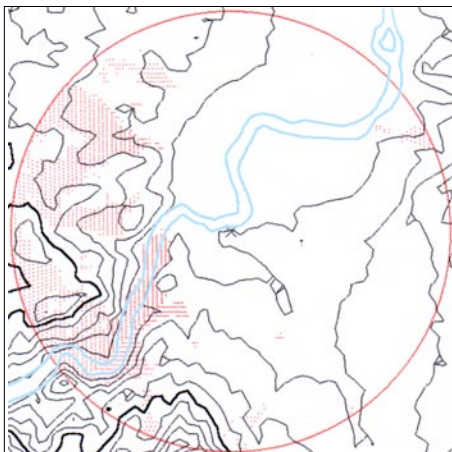
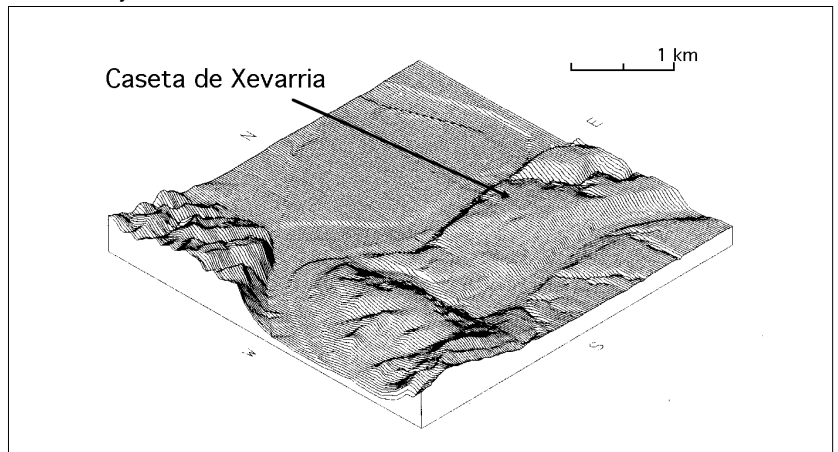
Abast visual**Isometria jaciment:**

IDENTIFICACIÓ:

Topònim Número Comarca Municipi

SITUACIÓ:

Ortofotomapa 1:5.000: UTM Long. 31 T Lat. Atribució

Alçada s.n.m. m. Alçada sobre l'Ebre m. Distància Ebre m. Riba: Accés

Localització: Zona agrícola ocupada actualment per un mas abandonat i les terres que l'envolten. Ocupa un terreny pla i elevat, delimitat a l'oest pel meandre que forma el barranc del Comte al desembocar en el riu Ebre, al nord del jaciment. L'accés per l'est i pel sud és molt fàcil, en canvi els vessants nord i oest són molt abruptes. S'arriba des d'un camí en molt bones condicions que surt des de la carretera C-230, en el moment que aquesta gira en direcció a Rasquera abandonant el seu anterior curs paral·lel a l'Ebre, just entre els límits municipals de Miravet i de Ginestar. Estructures (murs) i restes de paviments segurament pertanyents a una vil·la romana.

Estat del jaciment: Aparentment podria ser bo, gràcies al fet que el pendent és molt poc pronunciat, i com a conseqüència hi ha molt poques feixes i molt separades.

Superfície de les troballes m² Superfície potencial < m² Estructures

Atribució segons mapa geològic: 1a terrassa quaternària a uns 10 m. sobre el curs de l'Ebre, de graves rodades calcàries i dolomítiques, amb matriu sorrenca de gra gruixut. Sorres i llims groguencs intercalats, amb un recobriment de llims salmonats inferior als 2 m. Potència d'uns 15 m

Atribució segons mapa de cultius: Ametllers i oliveres en un percentatge variable.

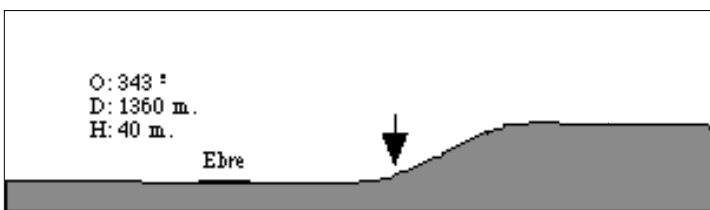

MATERIAL: Material significatiu: cer. fenícia, cer. ib. oxidada, T.S.H.

Material dibuixat: Sí No

Núms. dibuix:

Foto / planta:

Ubicació:

Observacions: Durant el Bronze Final-Primer Ferro té una ocupació poc important, segurament de caire agrícola i/o ramader, mentre que des de finals d'època tardorepublicana va ser ocupat per una important *villa*. Inscripció documentada a Ginestar (Maier, Rodà 1985), en placa de marbre de Carrara, CIL II núm. 4069.

Bibliografia: Genera 1982; Maier, Rodà 1985; Carta Arqueològica 1987: Ribera d'Ebre; Genera 1991, 31; Noguera 1997; Noguera 1999a.

Abast visual

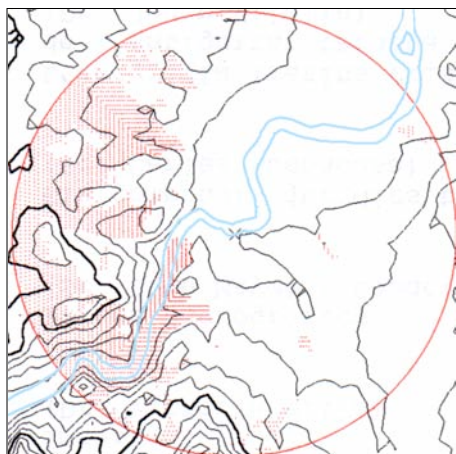

Isometria jaciment:

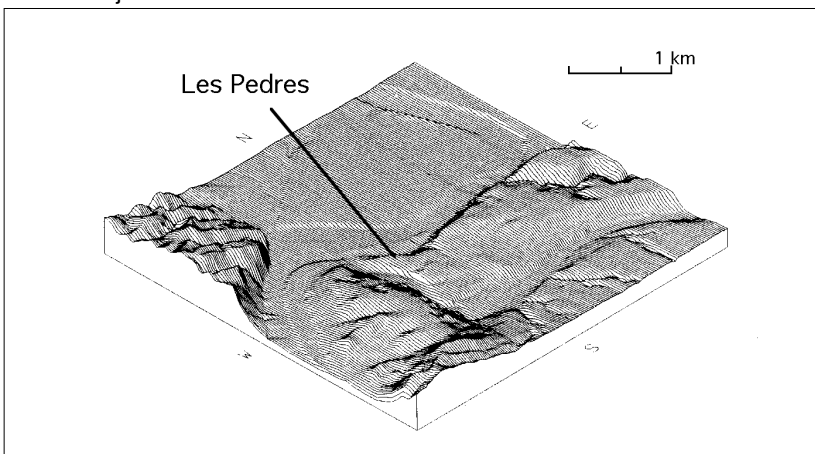

IDENTIFICACIÓ:

Topònim Número Comarca Municipi

SITUACIÓ:

Ortofotomapa 1:5.000: UTM Long. 31 T Lat. Atribució

Alçada s.n.m. m. Alçada sobre l'Ebre m. Distància Ebre m. Ribes: Accés

Localització

Estat del jaciment:

Superfície de les troballes m² Superfície potencial < m² Estructures

Atribució segons mapa geològic

Atribució segons mapa de cultius:

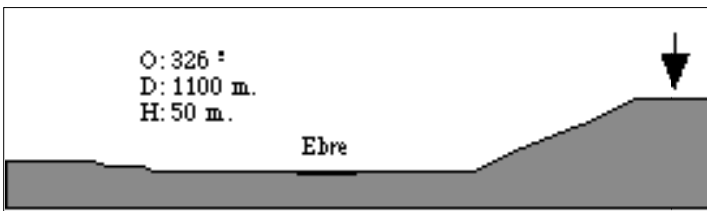

Es coneix l'existència d'àmfores romanes i monedes provinents d'aquest lloc, però distribuïdes per cases particulars de la comarca. Les prospeccions van poder identificar el següent material:

CERÀMICA A MÀ:

Vores: 3 frags.

Informes: 22 frags., un d'ells decorat amb cordons.

CERÀMICA A TORN:

Fenícia: 3 frag. informes.

Romana:

Vores: - 4 frag. de T.S.H. (de les quals 3 són formes Drag. 15-17, 18 i 73).

- 1 frag. de ceràmica comuna oxidada romana.

- 1 frag. de T.S. Africana Clara D (Lamb. 103).

Informes:

- 6 frags. de T.S.H.

- 7 frags. de ceràmica comuna romana oxidada.

MATERIAL: Material significatiu cer. a mà cer. fenícia T.S.H.

Secció

Atribució cultural:

Material dibuixat: Sí No

Núms. dibuix

Foto / planta

Ubicació

- Bronze indeterminat
- Bronze Final
- Bronze Final - Ferro I
- Ibèric indeterminat
- Ibèric Antic
- Ibèric Ple
- Època tardorepublicana
- Època Altimperial

Observacions

Bibliografia

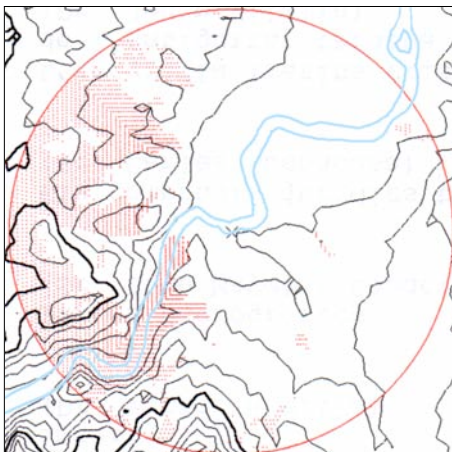
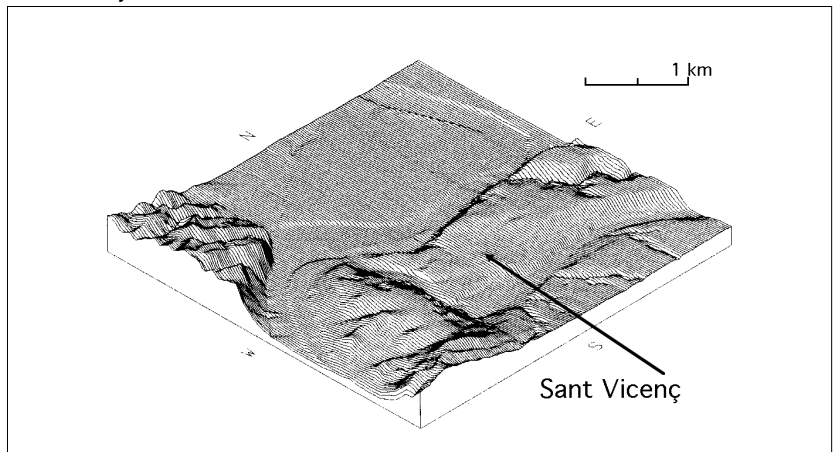
Abast visual**Isometria jaciment:**

IDENTIFICACIÓ:Topònim Número Comarca Municipi **SITUACIÓ:**Ortofotomapa 1:5.000: UTM Long. 31 T Lat.

Atribució

Alçada s.n.m. m.Alçada sobre l'Ebre m.Distància Ebre m.Riba: Accés

Localització

Jaciment de reduïdes dimensions situat a la punta d'un esperó d'un estrep de la serra de Tivissa, el coll de Marcó. Les restes arqueològiques es van recuperar a l'extrem del punt més alt d'aquest esperó, delimitat per vessants inaccessibles per totes bandes menys pel costat nord-est. S'ha de pujar des del camí que surt al sud del punt km. 47 de la carretera C-230. Aquest camí puja en direcció sud-est, fins arribar a una cruïlla. S'ha de girar a l'esquerra, per pujar pel vessant nord del coll de Marcó, fins arribar a la punta de lo Quiquet.

Estat del jaciment:

Aparentment dolent, a jutjar pel poc sediment de terra que resta, a causa de la força de l'erosió meteòrica i gravitacional.

Superfície de les troballes m²Superfície potencial < m²Estructures

Atribució segons mapa geològic

Formacions juràsiques del Lias Inferior, nivell dolomític amb esclotxes en el conglomerat homogeni massiu, amb una potència mitja de 150 m. Caracteritzades per tenir moltes fàcies. És habitual que el contacte entre els diferents trams estigui erosionat.

Atribució segons mapa de cultius:

Zona de coníferes, bàsicament pi carrasc.

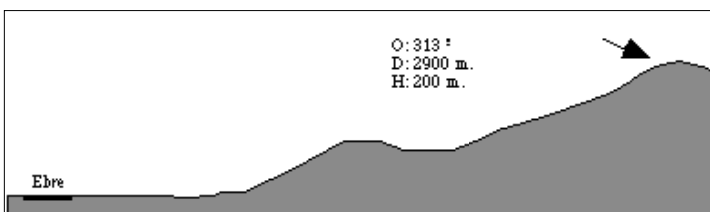

Secció

MATERIAL:

Material significatiu	cer. a mà
	cer. ib. oxidada
	campaniana A

Atribució cultural:

Material dibuixat: Sí No

- Bronze indeterminat
- Bronze Final
- Bronze Final - Ferro I
- Ibèric indeterminat
- Ibèric Antic
- Ibèric Ple
- Època tardorepublicana
- Època Altimperial

Núms. dibuix Foto / planta Ubicació **CERÀMICA A MÀ:**

- 4 frags. informes.

CERÀMICA A TORN:Ibèrica:

- 1 frag. d'una vora exvasada molt petita.

- 3 frags. informes.

Romana:

- 1 frag. de peu de Campaniana A (Lamb. 8 o 27).

- 1 frag. informe de Campaniana A.

Observacions

Petita ocupació ibèrica en un punt de guaita i control del territori, sembla que únicament en ús durant la fase d'ocupació del Castellet de Banyoles.

Bibliografia

Noguera 1997; Noguera 1998b; Noguera 2002, 36-37

Abast visual

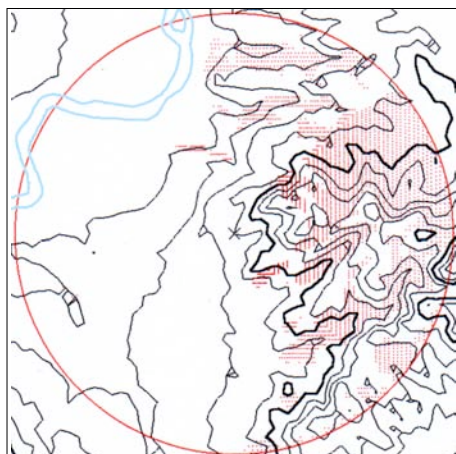

Isometria jaciment:

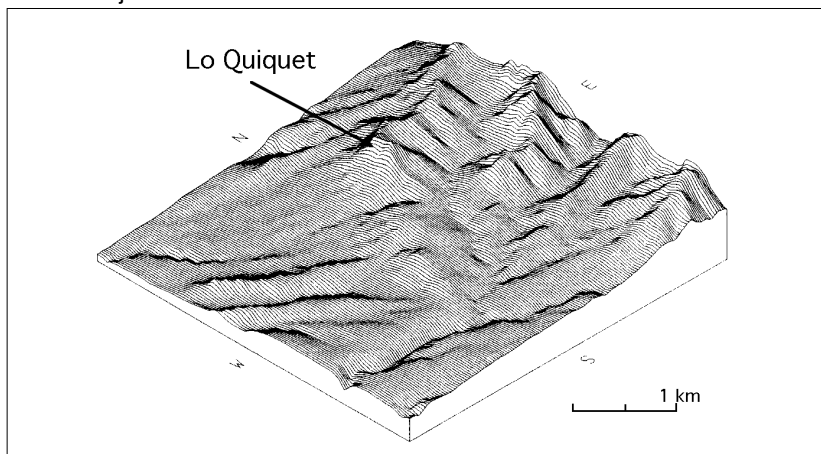

IDENTIFICACIÓ:Topònim Número Comarca Municipi **SITUACIÓ:**Ortofotomapa 1:5.000: UTM Long. 31 T Lat. Atribució Alçada s.n.m. m.Alçada sobre l'Ebre m.Distància Ebre m.Riba: Accés **Localització**

Es tracta de tres jaciments situats molt a prop entre ells, entre les poblacions de Ginestar i Rasquera, en les terrasses fluvials sobre el barranc de la riera de Comte, i el petit barranc de les Vinyes i de les Comes. S'arriba des de la carretera C-230 en direcció a Rasquera, just a esquerra i dreta passat el pont sobre la riera del barranc de la riera de Comte. Els presentem junts per la seva proximitat i similars característiques.

Estat del jaciment:

Aparentment bo, malgrat que podria haver estat afectat per les reixes d'arada dels tractors i per extraccions de pedres.

Superfície de les troballes m²Superfície potencial < m²Estructures **Atribució segons mapa geològic**

2a terrassa quaternària a més de 25 m. sobre l'Ebre, de graves rodades calcàries i dolomítiques, amb matriu sorrenca gruixuda. Sorres i llims groguencs intercalats. La capa superior la formen llims salmonats d'uns 3 m. d'espessor. 30 m. de potència.

Atribució segons mapa de cultius:

Oliveres en cultiu de secà.

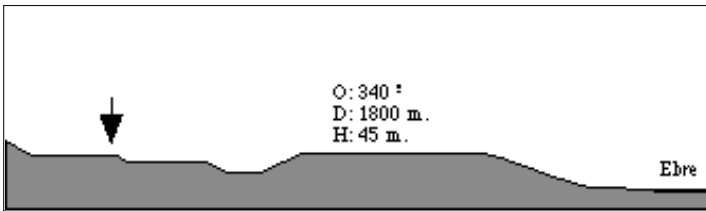
**MATERIAL:**

Material significatiu | cer. a mà
cer. fenícia

Atribució cultural:

Material dibuixat: Sí NoNúms. dibuix Foto / planta Ubicació

- Bronze indeterminat
- Bronze Final
- Bronze Final - Ferro I
- Ibèric indeterminat
- Ibèric Antic
- Ibèric Ple
- Època tardorepublicana
- Època Altimperial

Barranc de les Comes A-B

CERÀMICA A MÀ:

- 8 fragments informes

Barranc de les Vinyes A-B

CERÀMICA A MÀ:

- 10 fragments informes

Barranc del Comte A

CERÀMICA A MÀ:

- 2 frags. de bases.

- 6 frags. de parets decorades amb cordons.

- 39 frags. informes.

CERÀMICA A TORN:

- 1 frag. informe d'àmfora fenícia amb lleugera carena interior.

Observacions

Indicis d'activitat durant el Bronze Final, sense gaire entitat, segurament de caire ramader i/o agrícola. En el cas del Barranc del Comte podríem parlar d'una petita ocupació durant el Bronze Final-I Ferro, segurament del mateix caire.

Bibliografia

Mascort, Sanmartí, Santacana 1990; Alaminos *et alii* 1991; Noguera 1997; Noguera 1998b

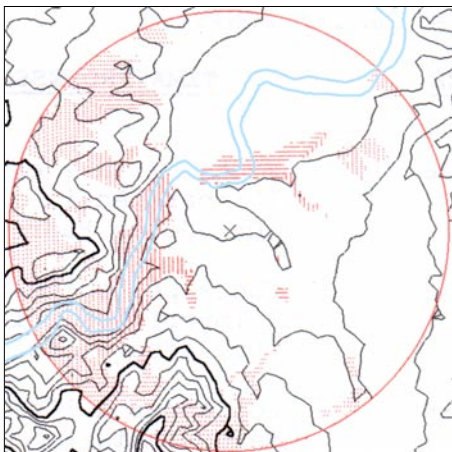
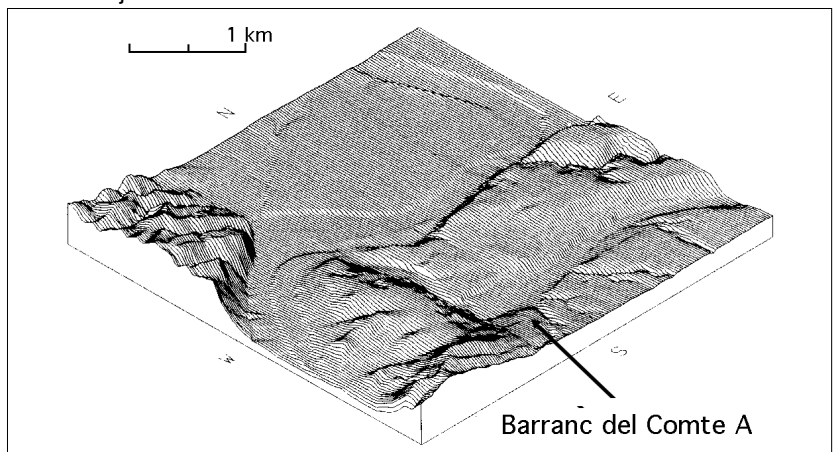
Abast visual**Isometria jaciment:**

IDENTIFICACIÓ:Topònim Número Comarca Municipi **SITUACIÓ:**Ortofotomapa 1:5.000: UTM Long. 31 T Lat. Atribució Alçada s.n.m. m. Alçada sobre l'Ebre m. Distància Ebre m. Riba: Accés

Localització

Jaciment situat al peu de la serra de Cardó, ja a la plana de Burgar. Zona de suaus vessants, amb amples feixes de cultiu, al costat del barranc de les Pedreletes. S'arriba des del km. 17 de la carretera TV-3022 en direcció al Perelló, una vegada passat el pont sobre el barranc de les Pedreletes, des d'on surt un camí conegut com Corriol de Corb. Està situat a 2 km., a la dreta del camí, en unes feixes d'ametllers que donen al barranc i prop d'un mas.

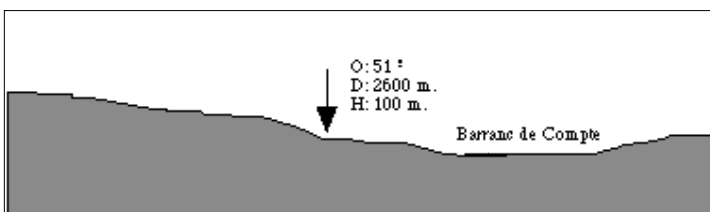
Estat del jaciment: Superfície de les troballes m² Superfície potencial < m² Estructures Atribució segons mapa geològic Atribució segons mapa de cultius: 

MATERIAL: Material significatiu T.S.H.

Material dibuixat: Sí No

Núms. dibuix

Foto / planta

Ubicació

Atribució cultural:

- Bronze indeterminat
- Bronze Final
- Bronze Final - Ferro I
- Ibèric indeterminat
- Ibèric Antic
- Ibèric Ple
- Època tardorepublicana
- Època Altimperial

CERÀMICA A TORN:

- Romana:
- 1 frag. de vora de *dolium*.
 - 1 frag. ceràmic arrodonit, segurament un tap d'àmfora.
 - 1 frag. de paret decorada de T.S.H., forma Drag. 29.
 - 9 frags. informes de ceràmica romana comuna oxidada.

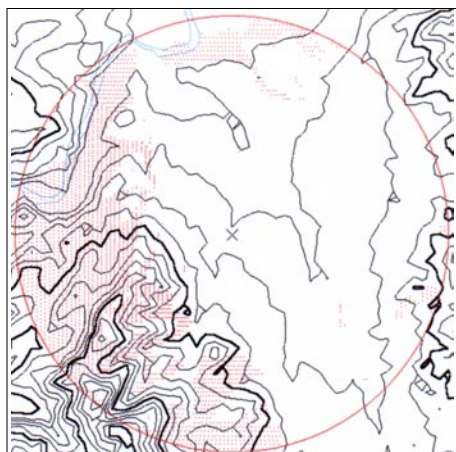
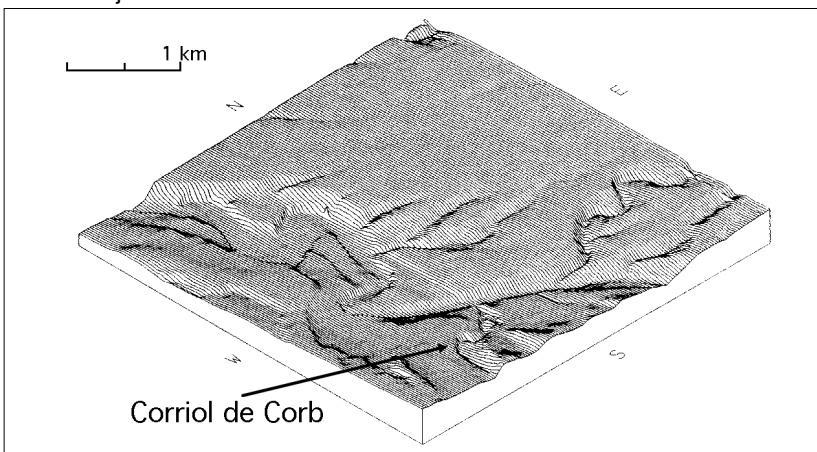
Observacions Bibliografia **Abast visual****Isometria jaciment:**

IDENTIFICACIÓ:

Topònim Número Comarca Municipi

SITUACIÓ:

Ortofotomapa 1:5.000: UTM Long. 31 T Lat. Atribució

Alçada s.n.m. m. Alçada sobre l'Ebre m. Distància Ebre m. Riba: Accés

Localització
Turó orientat a la plana de Burgar, en els vessants de la serra de Cardó, situat a l'est del barranc de les Pedreletes. Té els vessants tallats a pic, amb forma de cilindre, per la qual cosa l'ascensió es converteix pràcticament en una escalada. Només té un accés, i molt difícil. Des de Rasquera es pren la carretera TV-3022 i es gira a la dreta uns 100 m. després de passar el pont sobre el barranc de Pedreletes. Es continua el camí uns 3 Km. fins arribar a un petit mas, des d'on es divisa clarament. Des d'aquí s'enfila directament fins al cim.

Estat del jaciment: Molt erosionat, amb les estructures caigudes i desmuntades, ple de matolls, amb molt poca potència de sediment i amb la roca natural aflorant per a tot arreu. Alguns petits forats, probablement de furtius.

Superfície de les troballes m² Superfície potencial < m² Estructures

Atribució segons mapa geològic Formacions juràsiques del Lias Inferior, nivell dolomític amb esclotxes en el conglomerat homogeni massiu, amb una potència mitja de 150 m. Caracteritzades per tenir moltes fàcies. És habitual que el contacte entre els diferents trams estigui erosionat.

Atribució segons mapa de cultius: Zona de coníferes, bàsicament pi carrasc.

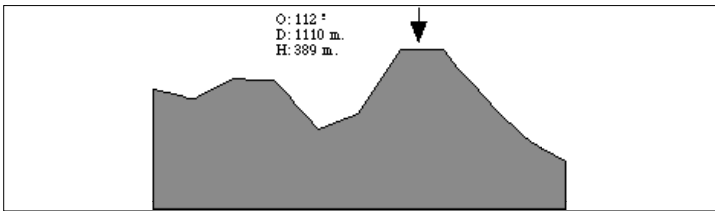

Restes d'habitacions de planta rectangular (aproximadament 3 per 4 metres), algunes excavades parcialment a la roca. Estan realitzades amb pedra sense treballar. Semblen distribuir-se una al costat de l'altre, al voltant d'un petit carrer. Principalment ceràmica a mà, però en alguns clots s'observen un gran nombre de fragments ceràmics d'àmfora ibèrica (de fet, la presència de ceràmica a torn ja havia estat suggerida per Genera, 1982).

MATERIAL: Material significatiu | cer. fenícia
cer. a mà
cer. ib. oxidada

Les darreres prospeccions han pogut identificar:

- CERÀMICA A MÀ:**
- 1 frag. de vora .
- 1 frag. de paret carenada.
- 7 frags. informes.
- CERÀMICA A TORN:**
Fenícia?: - 2 frags. informes.
Ibèrica: - 43 frags. informes d'àmfora ibèrica.

Material dibuixat: Sí No

Núms. dibuix

Foto / planta

Ubicació

Atribució cultural:

- Bronze indeterminat
- Bronze Final
- Bronze Final - Ferro I
- Ibèric indeterminat
- Ibèric Antic
- Ibèric Ple
- Època tardorepublicana
- Època Altimperial

ELEMENTS CONSTRUCTIUS:
- 1 frag. de morter de calç, amb fragments inclosos de ceràmica ibèrica.

Observacions Petit hàbitat durant el Bronze Final - Primer Ferro, amb un gran control del territori. Durant l'Ibèric Ple fou probablement reutilitzat com a punt de guaita.

Bibliografia Genera, Jassans 1978; Genera 1982; Genera 1991, 38-39; Carta Arqueològica 1987: Ribera d'Ebre; Noguera 1997; Noguera 1998b; Noguera 2002, 37-38

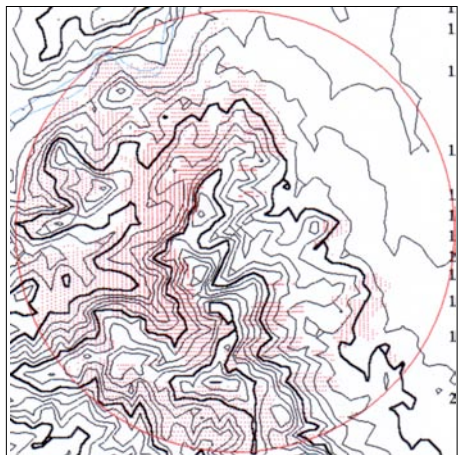
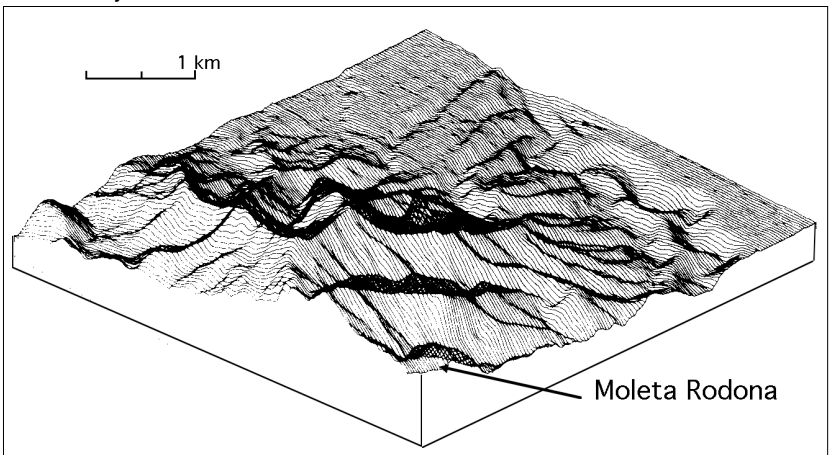
Abast visual**Isometria jaciment:**

IDENTIFICACIÓ:

Topònim Número Comarca Municipi

SITUACIÓ:

Ortofotomapa 1:5.000: UTM Long. 31 T Lat. Atribució

Alçada s.n.m. m. Alçada sobre l'Ebre m. Distància Ebre m. Riba: Accés

Localització Escarpament turó en forma d'esperó, just en el costat nord del castell de Miravet, separat d'aquest per un vessant suau. En el costat est, el més abrupte del turó, es conserven les restes d'una torre d'època medieval que li dona nom. El vessant nord-est és molt més suau, ja que fins i tot permet baixar fins el riu. S'arriba pel mateix camí asfaltat que condueix al castell de Miravet i que surt des del mateix poble. Situat en el tercer revolt, quan el camí d'accés retalla la roca, i on s'observen les restes d'una torre medieval.

Estat del jaciment: Bastant dolent, sobretot a causa del fort pendent i de la intensa activitat antròpica.

Superfície de les troballes m² Superfície potencial < m² Estructures

Atribució segons mapa geològic Formacions juràsiques del Lias Inferior, nivell dolomític amb esclertes en el conglomerat homogeni massiu, amb una potència mitja de 150 m. Caracteritzades per tenir moltes fàcies. És habitual que el contacte entre els diferents trams estigui erosionat.

Atribució segons mapa de cultius: Bàsicament matolls, zona molt seca i subjecta a fenòmens erosius.

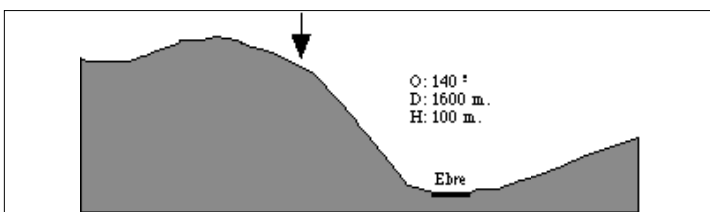

MATERIAL: Material significatiu | cer. a mà acanalada | cer. a mà | cer. ib. oxidada

Material dibuixat: Sí No

Núms. dibuix

Foto / planta

Ubicació

Atribució cultural:

- Bronze indeterminat
- Bronze Final
- Bronze Final - Ferro I
- Ibèric indeterminat
- Ibèric Antic
- Ibèric Ple
- Època tardorepublicana
- Època Altimperial

Ceràmica a mà acanalada i ceràmica a mà amb la típica decoració de cordons digitats en el coll, vores exvasades, bases planes. Objectes lítics i un objecte de coure allargat indeterminat. Ceràmica ibèrica oxidada (Garola 1980). Les darreres prospeccions han pogut constatar aquestes restes:

- CERÀMICA A MÀ:**
- 2 frags. de vores.
 - 1 frag. de base, molt erosionat.
 - 12 frags. de paret amb restes de decoració de cordons.
 - 15 frags. informes (dos d'ells brunyits).
- CERÀMICA A TORN:**
- Ibèrica:**
- 1 frag. d'esquena amb carena del coll d'una àmfora de boca plana.
 - 13 frags. informes.
- ELEMENTS LÍTICS:**
- 1 ascla de sílex treballat, amb restes de còrtex.
 - 1 frag. de molí granític barquiforme.

Observacions Segurament aquest jaciment va formar part, en un període determinat (segurament durant època ibèrica), del jaciment documentat en un turó contigu, actualment ocupat pel castell de Miravet.

Bibliografia

Abast visual

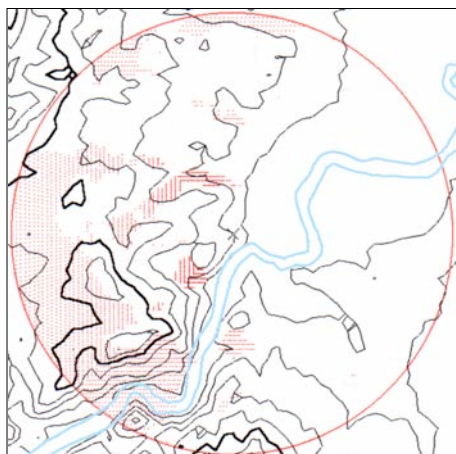

Isometria jaciment:

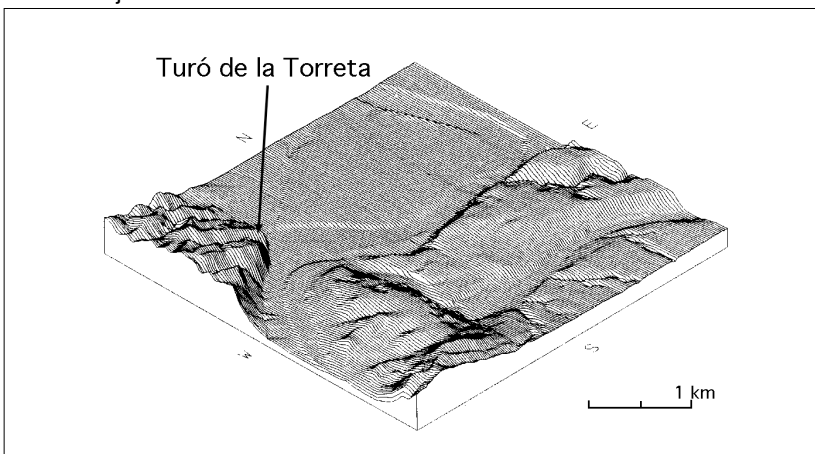

IDENTIFICACIÓ:

Topònim Número Comarca Municipi

SITUACIÓ:

Ortofotomapa 1:5.000: UTM Long. 31 T Lat. Atribució Alçada s.n.m. m.Alçada sobre l'Ebre m.Distància Ebre m.Riba: Accés

Localització

El probable jaciment estaria situat sota l'actual emplaçament del castell de Miravet, encara molt ben conservat. Aquest assentament ocupa la part superior d'un turó rocallós sobre el curs del riu Ebre, en el moment en el qual aquest gira per eixamplar-se a la cubeta de Móra, i tot just al davant de la plana de Burgar, per la qual cosa ocupa un punt estratègic cabdal. S'arriba des d'un camí que surt del mateix poble de Miravet, acondiciat per a vehicles, que condueix fins al peu del mateix castell.

Estat del jaciment:

Desconegut, però probablement quasi destruït per les construccions posteriors, primer musulmanes (segles XI i XII), després cristianes i més tard modernes i contemporànies.

Superfície de les troballes m²Superfície potencial < m²Estructures

Atribució segons mapa geològic

Formacions juràsiques del Lias Inferior, nivell dolomític amb esclotxes en el conglomerat homogeni massiu, amb una potència mitja de 150 m. Caracteritzades per tenir moltes fàcies. És habitual que el contacte entre els diferents trams estigui erosionat.

Atribució segons mapa de cultius:

Bàsicament matolls, zona molt seca i subjecta a fenòmens erosius.

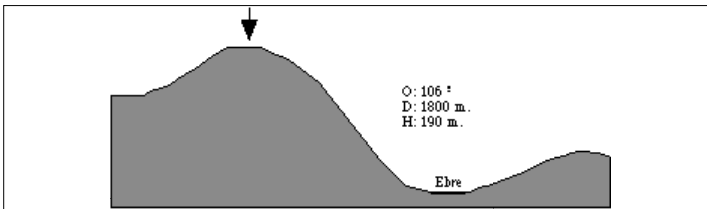

Secció

En les excavacions realitzades en el subsòl del castell medieval s'han recuperat abundants fragments de ceràmica ibèrica oxidada, malauradament fora de context. Garola (1980, 38) indica la presència en el vessant de ponent del turó del castell d'un fragment de gerra de coll de cigne i dos fragments de campaniana B.

MATERIAL:

Material significatiu | cer. ib. oxidada campaniana B

Atribució cultural:

Material dibuixat: Sí NoNúms. dibuix Foto / planta Ubicació

- Bronze indeterminat
- Bronze Final
- Bronze Final - Ferro I
- Ibèric indeterminat
- Ibèric Antic
- Ibèric Ple
- Època tardorepublicana
- Època Altimperial

Observacions

El castell templer de Miravet abans havia estat una fortalesa musulmana. Les cales realitzades durant la seva excavació demostren una ocupació ibèrica anterior, de caire desconegut.

Bibliografia

Garola 1980; Genera 1982; Genera 1991, 33; Noguera 1997; Noguera 1998b.

Abast visual

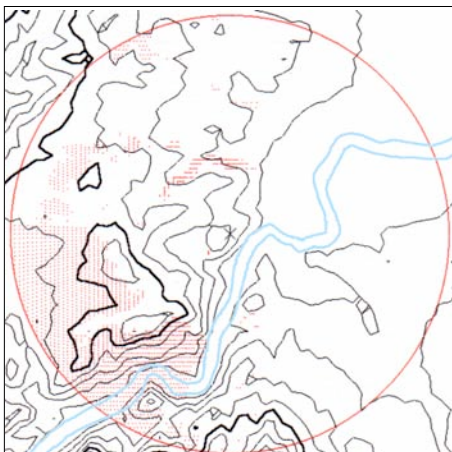

Isometria jaciment:

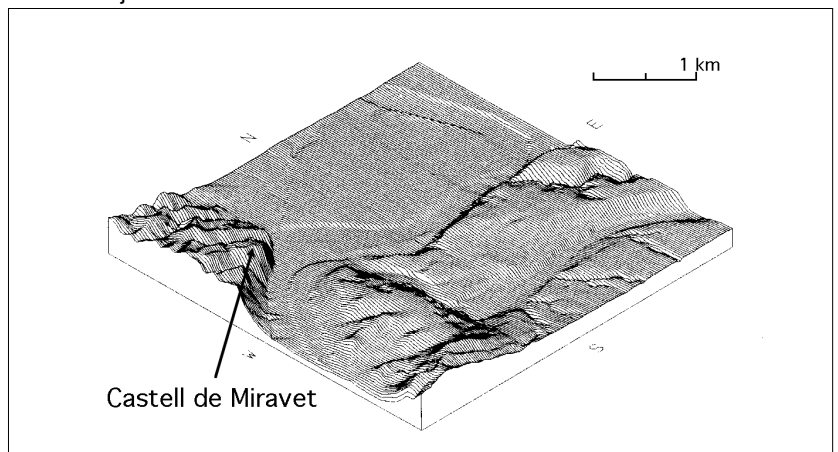

IDENTIFICACIÓ:

Topònim Número Comarca Municipi

SITUACIÓ:

Ortofotomapa 1:5.000: UTM Long. 31 T Lat. Atribució

Alçada s.n.m. m. Alçada sobre l'Ebre m. Distància Ebre m. Riba: Accés

Localització

Es tracta d'un cim allargassat, en direcció NE-SO, que queda encaixat entre l'Ebre i el costat nord de la desembocadura del barranc de Masdeus. Té els vessants abruptes, sobretot al sud i a l'oest. La part superior del cim forma una petita plataforma, estreta i allargada, d'extensió reduïda. En aquesta zona s'observen moltes filades de murs, molt arrasats, alguns dels quals podrien correspondre a muralles o contraforts per salvar el pendent. S'arriba des de la cruïlla de la TV-3022, just davant del restaurant Can Palissa, on surt un camí que segueix el barranc fins a l'Ebre. Està situat en el punt més alt de la muntanya de Pegna, elevació que hi ha al nord de la desembocadura.

Estat del jaciment:

No es pot precisar amb seguretat, però aparentment és dolent, a causa d'una intensa erosió, provocada pel fort pendent i per l'abundància d'arbres.

Superfície de les troballes m² Superfície potencial < m² Estructures

Atribució segons mapa geològic

Formació triàsica, del Muschelkak. L'indret ha sofert una dolomitació secundària intensa que ha transformat els materials calcàris. Són habituals els nòduls de sílex, a l'atzar o aliniats segons l'estratificació. Potència d'uns 90 a 160 m.

Atribució segons mapa de cultius:

Zona de coníferes, bàsicament pi carrasc.

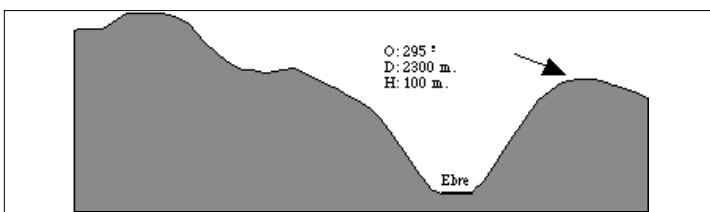
**MATERIAL:**

Material significatiu: cer. a mà, cer. ib. oxidada, àmf. greco/itàlica campaniana A, campaniana B. Atribució cultural: Secció

Material dibuixat: Sí No

Núms. dibuix

Foto / planta

Ubicació

Bronze indeterminat
 Bronze Final
 Bronze Final - Ferro I
 Ibèric indeterminat
 Ibèric Antic
 Ibèric Ple
 Època tardorepublicana
 Època Altimperial

Elements lítics 1 làmina retocada; 2 ascles de sílex

Ceràmica a mà: 1 frag. de vora; 2 frags. de bases planes; 1 frag. de paret decorada; 26 frags. informes

Ceràmica a torn:**Importacions**

2 frags. informes d'àmfora grecoitàlica o itàlica
 1 frag. informe de Campaniana A
 2 frags. informes de Campaniana B, un d'ells un fragment del fons d'un plat, probablement Lam. 5/7

1 frag. de carena de ceràmica de cuina africana

Ibèrica

1 frag. informe de ceràmica a torn grollera
 4 frags. de vores de grans pithoi
 3 frags. de vores exvasades
 1 frag. de vora de coll de cigne
 1 frag. de vora de pàtera
 2 frags. de nanses
 1 frag. de paret amb decoració de bandes pintades paral·leles.
 42 frags. informes

Observacions

Poblat ibèric, conegut anteriorment a la bibliografia com a Barranc de Rasquera 2. Representa el moment d'ocupació previ a l'establiment de Viens, a l'altra banda del barranc de Masdeus, però cal pensar en la possibilitat de datar-lo a l'ibèric ple.

Bibliografia

Noguera 2002, 72-74

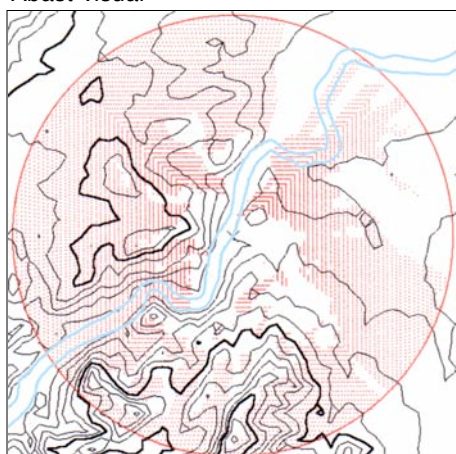
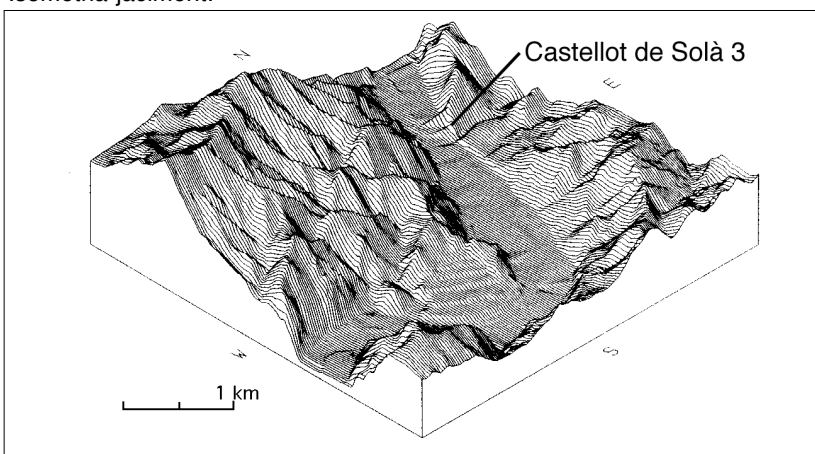
Abast visual**Isometria jaciment:**

IDENTIFICACIÓ:Topònim Número Comarca Municipi **SITUACIÓ:**Ortofotomapa 1:5.000: UTM Long. 31 T Lat. Atribució Alçada s.n.m. m.Alçada sobre l'Ebre m.Distància Ebre m.Riba: Accés **Localització**

Es tracta d'un cim allargassat, en direcció NE-SO, que queda encaixat entre l'Ebre i el costat nord de la desembocadura del barranc de Masdeus. Té els vessants abruptes, sobretot al sud i a l'oest. Des de la cruïlla de la TV-3022, just davant el restaurant Can Pallissa, surt un camí que segueix el barranc fins a l'Ebre. Està situat en la zona sud de la muntanya de Pegna, elevació que hi ha al nord de la desembocadura. El jaciment es situa a mitja vessant, en direcció al riu, entre els assentaments ibèrics de Castellot de Solà 1 i 3.

Estat del jaciment:

No es pot precisar amb seguretat, però aparentment és dolent, a causa d'una intensa erosió, provocada pel fort pendent i per l'abundància d'arbres.

Superfície de les troballes m²Superfície potencial < m²Estructures **Atribució segons mapa geològic**

Formació triàsica, del Muschelkalk. L'indret ha sofert una dolomitació secundària intensa que ha transformat els materials calcàris. Són habituals els nòduls de sílex, a l'atzar o aliniats segons l'estratificació. Potència d'uns 90 a 160 m.

Atribució segons mapa de cultius:

Zona de coníferes, bàsicament pi carrasc.

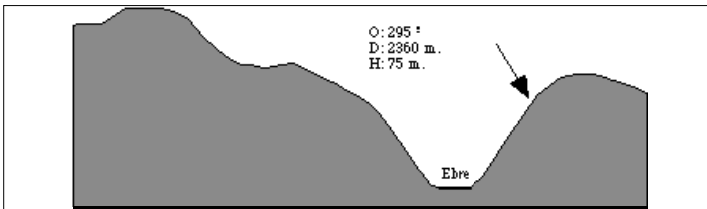

Secció

Material exclusivament a mà, excepte un fragment, que segurament correspon al proper jaciment de Castellot de Solà 3, uns 200 m. al nord-est. Tot i no documentar-se cap importació fenícia, les característiques del material responen al bronze final i inicis de l'edat del ferro.

Elements lítics

- 1 frag. de molí barquiforme
- 1 pedra que segurament va servir com a percussor
- 1 làmina de sílex truncada
- 1 raspadora de sílex

MATERIAL:

Material significatiu cer. a mà

Atribució cultural:

Material dibuixat: Sí NoNúms. dibuix Foto / planta Ubicació

- Bronze indeterminat
- Bronze Final
- Bronze Final - Ferro I
- Ibèric indeterminat
- Ibèric Antic
- Ibèric Ple
- Època tardorepublicana
- Època Altimperial

Ceràmica a mà:

- 1 frag. de vora exvasada amb un cordó aplicat perdut
- 4 frags. de bases planes
- 25 frags. informes

Ceràmica ibèrica oxidada

- 1 frag. de vora de coll de cigne

Observacions

Petit assentament durant el Bronze Final-Primer Ferro.

Bibliografia

Inèdit

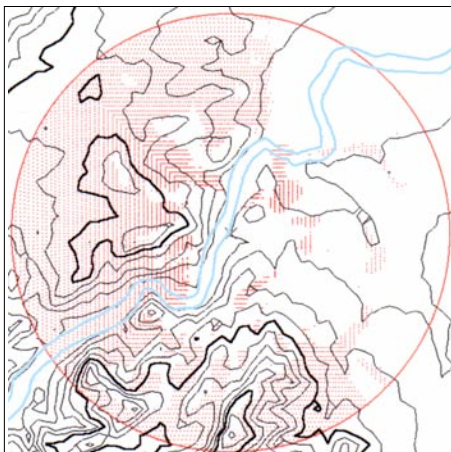
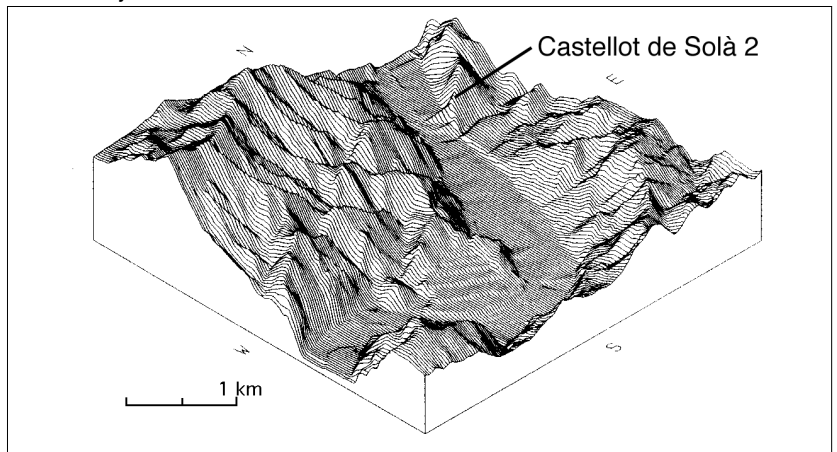
Abast visual**Isometria jaciment:**

IDENTIFICACIÓ:

Topònim Número Comarca Municipi

SITUACIÓ:

Ortofotomapa 1:5.000: UTM Long. 31 T Lat. Atribució

Alçada s.n.m. m. Alçada sobre l'Ebre m. Distància Ebre m. Riba: Accés

Localització

Es tracta d'un cim allargassat, en direcció NE-SO, que queda encaixat entre l'Ebre i el costat nord de la desembocadura del barranc de Masdeus. Té els vessants abruptes, sobretot al sud i a l'oest. La part inferior del cim, a tocar del riu, forma una petita plataforma, d'extensió reduïda, delimitada pel riu i pel barranc de Masdeus, apta per a l'establiment humà. En aquest punt encara s'observen el que semblen les restes d'una petita muralla o torre que tancava aquest petit istme. S'arriba des de la cruïlla de la TV-3022, just davant el restaurant Can Pallissa, surt un camí que segueix el barranc fins a l' Ebre.

Estat del jaciment:

No es pot precisar amb seguretat, però pot estar ben conservat, excepció feta de les trinxeres de la guerra civil que es situen a l'extrem de la plataforma, les quals fins i tot han tallat un mur molt ample de tècnica ibèrica.

Superfície de les troballes m² Superfície potencial < m² Estructures

Atribució segons mapa geològic

Formació triàsica, del Muschelkak. L'indret ha sofert una dolomitització secundària intensa que ha transformat els materials calcàris. Són habituals els nòduls de sílex, a l'atzar o aliniats segons l'estratificació. Potència d'uns 90 a 160 m.

Atribució segons mapa de cultius:

Zona de coníferes, bàsicament pi carrasc.

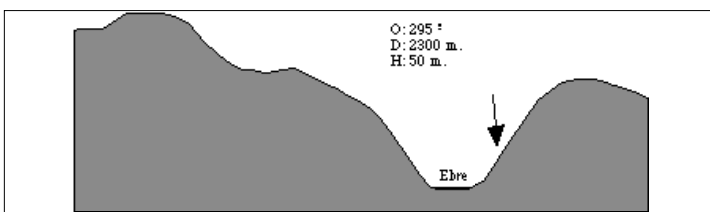

MATERIAL:

Material significatiu | cer. a mà
cer. ib. oxidada

Secció

Atribució cultural:

Material dibuixat: Sí No

Núms. dibuix

Foto / planta

Ubicació

- Bronze indeterminat
- Bronze Final
- Bronze Final - Ferro I
- Ibèric indeterminat
- Ibèric Antic
- Ibèric Ple
- Època tardorepublicana
- Època Altimperial

Ceràmica a mà:

- 1 frag. d'agafador de tapadora
- 1 frag. de vora exvasada
- 2 frags. informes

Ceràmica a torn:

Ibèrica

- 1 frag. de vora de pàtera
- 2 frags. de vores exvasades
- 1 frag. de vora d'àmfora
- 2 frags. de bases de bol o pàtera
- 1 frag. informe amb forat de reparació
- 2 frags. de base umbilicada
- 14 frags. informes

Observacions

Petit assentament (de control del territori?) d'època ibèrica, segurament relacionat amb Castellot de Solà 3. Representa el moment d'ocupació previ a l'establiment de Viens, a l'altre banda del barranc de Masdeus, però cal pensar en la possibilitat de datar-lo a l'ibèric ple.

Bibliografia

Abast visual

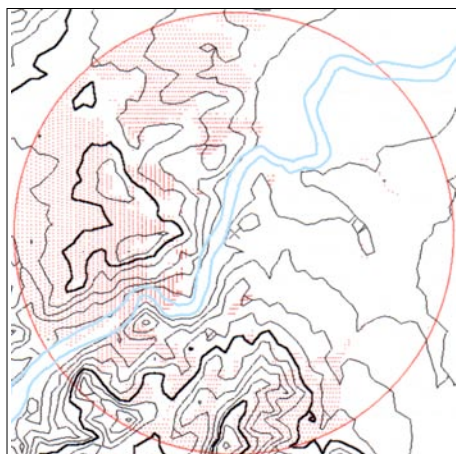

Isometria jaciment:

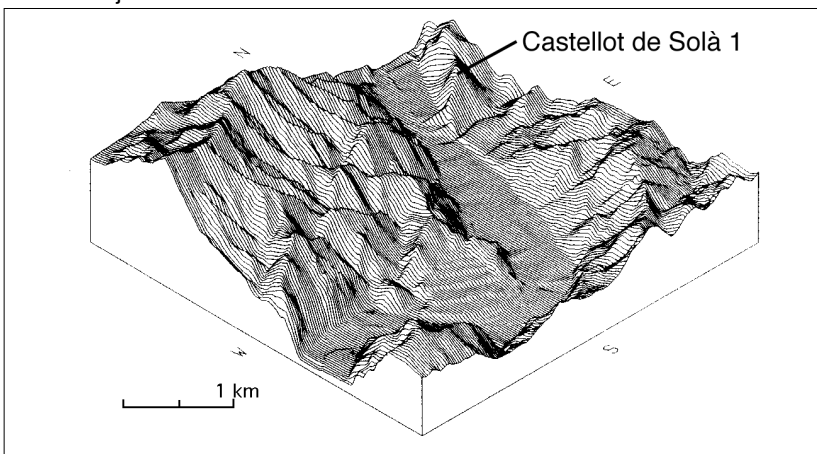

IDENTIFICACIÓ:Topònim Número Comarca Municipi **SITUACIÓ:**Ortofotomapa 1:5.000: UTM Long. 31 T Lat. Atribució Alçada s.n.m. m.Alçada sobre l'Ebre m.Distància Ebre m.Riba: Accés **Localització**

Terrassa fluvial situada en l'angle format pel riu Ebre i la desembocadura del barranc de Masdeus, immediatament al sud d'aquest. El jaciment es troba situat en una vessant suau orientada en direcció al riu, tallada al nord i a l'oest, però és de fàcil accés des d'una estreta franja de terreny pla, situat al sud i adjacent al riu, que comunica directament amb Rasquera. S'arriba des de la cruïlla de la TV-3022, just davant del restaurant Can Pallissa, des d'on surt un camí que segueix el barranc, i que desemboca en l'Ebre. És la petita plana que hi ha just a l'esquerra de la desembocadura, envoltada de les primeres elevacions que tanquen el pas de Barrufemes a la zona de Miravet

Estat del jaciment:

Aparentment dolent, a causa de les remocions provocades per les plantacions d'arbres fruiters. De fet en els aterrossaments s'observen estructures tallades (parets, paviments...)

Superfície de les troballes m²Superfície potencial < m²Estructures **Atribució segons mapa geològic**

1a terrassa quaternària a uns 10 m. sobre el curs de l'Ebre, de graves rodades calcàries i dolomítiques, amb matriu sorrenca de gra gruixut. Sorres i llims groguencs intercalats, amb un recobriment de llims salmonats inferior als 2 m. Potència d'uns 15 m

Atribució segons mapa de cultius:

Zona propera al riu, cultiu de regadiu amb arbres fruiters.

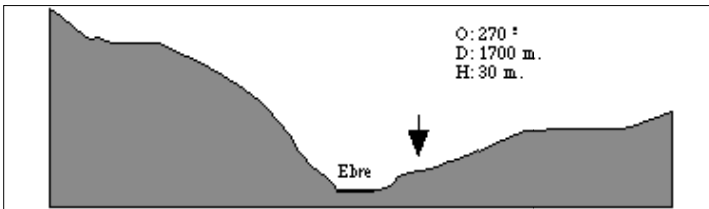
**MATERIAL:**

Material significatiu: cer. ib. oxidada campaniana A campaniana B T.S.G. T.S.H.

Atribució cultural:

- Material dibuixat: Sí No
- Núms. dibuix
- Foto / planta
- Ubicació
- Bronze indeterminat
 Bronze Final
 Bronze Final - Ferro I
 Ibèric indeterminat
 Ibèric Antic
 Ibèric Ple
 Època tardorepublicana
 Època Altimperial

Ibèrica:

Vores: 5 frags. del tipus "coll de cigne", 2 frags. d'àmfora, 4 frags. de *pithoi*, 1 frag. de *kalathos*.

Bases: 1 frag. de pàtera o bol.

Nanses: 4 frags. de secció arrodonida.

Informes: 11 frags.

Romana:

1 frag. de vora de camp. B (Lamb. 5/7), 1 frag. de plat de camp. C

Vores: 2 frags. de tapadores de ceràmica de cuina africana (Ostia III, 332 i Ostia II, 302), 1 frag. de T.S. Clara A, Lamb. 3b1, 1 vora d'àmfora Keay LXII, 4 frags. de ceràmica comuna oxidada.

Bases: 2 frags. de T.S.H., 2 frags. de pivot d'àmfora romana indeterminada, una de les quals amb una incisió abans de la coccio, 1 frag. de ceràmica de cuina africana.

Informes: 1 frag. de Camp. A, 8 frags. de T.S.H., 3 frags. de T.S. Gàl·lica i 1 frag. de ceràmica de cuina romana.

Altres: 1 frag. de tegula i un frag. de base de *dolium* conservat al costat del mas.

Observacions

Important assentament agrícola tardorepublicà, amb una curta perllongació durant els inicis d'època altimperial. Aquest jaciment era mencionat en la bibliografia anterior com a Barranc de Rasquera 1.

Bibliografia

Mascort, Sanmartí, Santacana 1990; Alaminos *et alii* 1991; Noguera 1997; Noguera 1998b

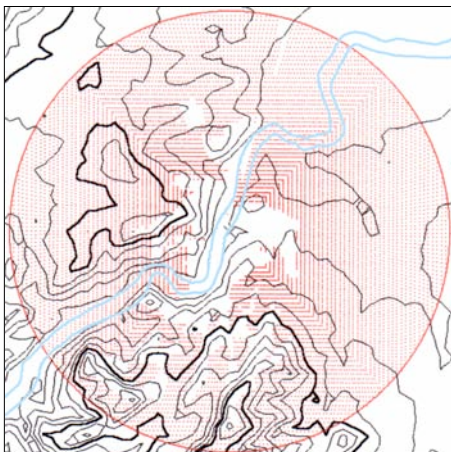
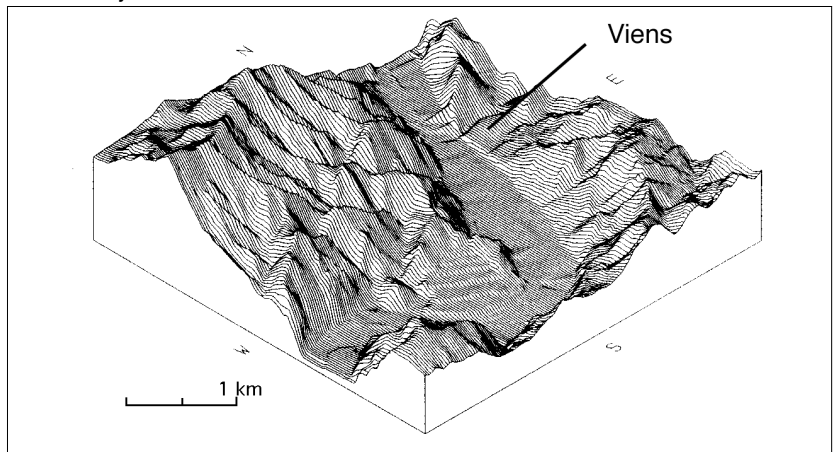
Abast visual**Isometria jaciment:**

IDENTIFICACIÓ:

Topònim Número Comarca Municipi

SITUACIÓ:

Ortofotomapa 1:5.000: UTM Long. 31 T Lat. Atribució

Alçada s.n.m. m. Alçada sobre l'Ebre m. Distància Ebre m. Ribana: Accés

Localització: **Petita elevació rocallosa situada al nord de la carretera de l'Eix de l'Ebre, a uns 2 quilòmetres del límit amb la comarca de la Ribera d'Ebre, al sudoest d'una elevació coneguda com l'Astet. Es tracta d'un punt només accessible pel seu extrem sud-est, i amb dificultats. Malauradament l'activitat antròpica posterior i l'estat del material no permeten una aproximació ni a la cronologia exacta ni a les característiques del mateix, però per la seva situació i per l'escassa superfície potencial havia de ser un petit nucli.**

Estat del jaciment: **Segurament el jaciment ibèric ha estat destruït per la construcció d'una petita torre en època medieval (aquesta ben conservada), que fins i tot va utilitzar fragments ceràmics d'aquesta època per a realitzar el morter.**

Superfície de les troballes m² Superfície potencial < m² Estructures

Atribució segons mapa geològic: **Formació triàsica, del Muschelkak. L'indret ha sofert una dolomitització secundària intensa que ha transformat els materials calcàris. Són habituals els nòduls de sílex, a l'atzar o aliniats segons l'estratificació. Potència d'uns 90 a 160 m.**

Atribució segons mapa de cultius: **Bàsicament matolls, zona molt seca i subjecta a fenòmens erosius.**

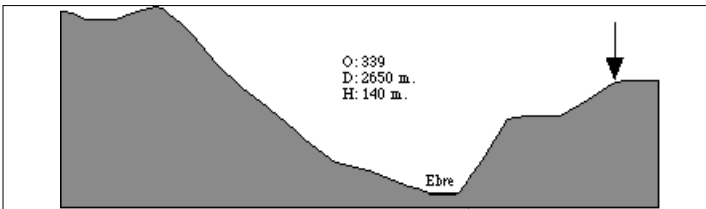

Ceràmica ibèrica oxidada molt rodada, normalment associada a restes de morter de calç d'una construcció posterior. Entre el material ceràmic s'han recuperat alguns fragments informes que semblen d'àmfora romana, d'època tardorepublicana o altimperial, però pel seu estat és difícil afirmar-ho amb seguretat.

MATERIAL: Material significatiu: cer. a mà, cer. ib. oxidada, àmf. greco/itàlica. Atribució cultural:

- Material dibuixat: Sí No
- Núms. dibuix:
- Foto / planta:
- Ubicació:
- Bronze indeterminat
 - Bronze Final
 - Bronze Final - Ferro I
 - Ibèric indeterminat
 - Ibèric Antic
 - Ibèric Ple
 - Època tardorepublicana
 - Època Altimperial

- Ceràmica a mà:**
5 frags. informes
- Ceràmica a torn:**
Importacions
1 frag. informe d'àmfora grecoitàlica o itàlica
Ibèrica
4 frags. de vores de coll de cigne
3 frags. de vores d'àmfores de boca plana
1 frag. de vora de pàtera
2 frags. de vores exvasades (una amb restes de pintura)
4 frags. de nanses simples
15 frags. informes

Observacions: **Petit hàbitat / punt de control o de guaita. La visita al jaciment ha proporcionat evidències d'una important ocupació medieval que va destruir i amagar una ocupació protohistòrica anterior. De fet, gran part del material que ens interessa en aquest estudi forma part del morter de les construccions d'aquesta darrera fase.**

Bibliografia:

Abast visual

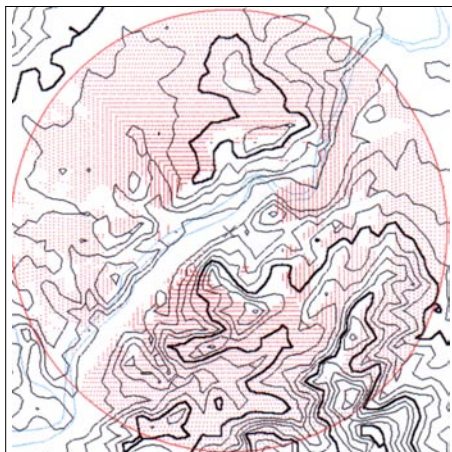

Isometria jaciment:

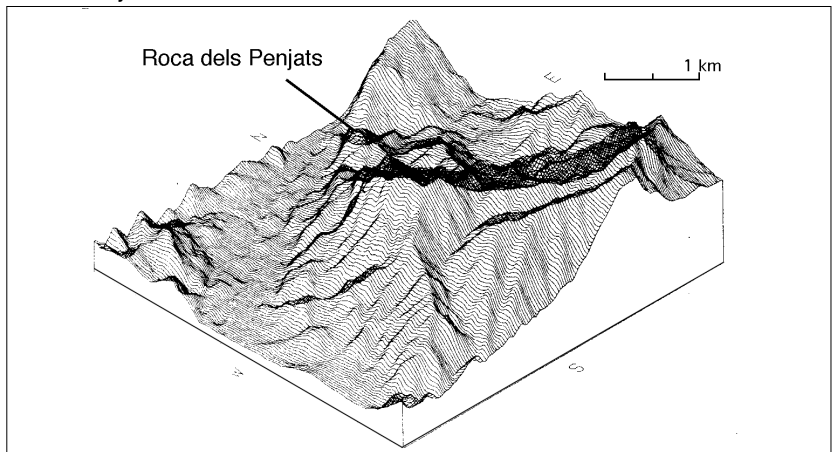

IDENTIFICACIÓ:

Topònim Número Comarca Municipi

SITUACIÓ:

Ortofotomapa 1:5.000: UTM Long. 31 T Lat. Atribució Alçada s.n.m. m.Alçada sobre l'Ebre m.Distància Ebre m.Riba: Accés

Localització

Turó situat al costat de l'Ebre, davant de l'illa de Nap, és la segona elevació al nord del pont del Llaguter de Benifallet, situat entre el mas de l'Audi (al nord) i el barranc de la Vinya (al sud). Vessants aterassades, amb una petita plataforma a la part superior, de manera que el jaciment només presenta un costat accessible, l'est, la resta és molt abrupte. La major part del material es recull en el vessant nord-est, on sembla més probable la situació del poblat. Grans blocs de pedra natural en el punt més alt, que facilitarien la defensa o la possibilitat d'instal·lar un punt de guaita. L'any 1988 s'observaven murs de pedra en el punt més alt, actualment desapareguts.

Estat del jaciment:

Pràcticament destruït pels aterassaments i pel fort pendent. En el punt més alt del turó, on existeix un gran aflorament rocallós, les possibles estructures han estat afectades per construccions de la guerra civil.

Superfície de les troballes m²Superfície potencial < m²Estructures

Atribució segons mapa geològic

Formació triàsica, del Muschelkalk. L'indret ha sofert una dolomitació secundària intensa que ha transformat els materials calcàris. Són habituals els nòduls de sílex, a l'atzar o aliniats segons l'estratificació. Potència d'uns 90 a 160 m.

Atribució segons mapa de cultius:

Bàsicament matolls, zona molt seca i subjecta a fenòmens erosius.

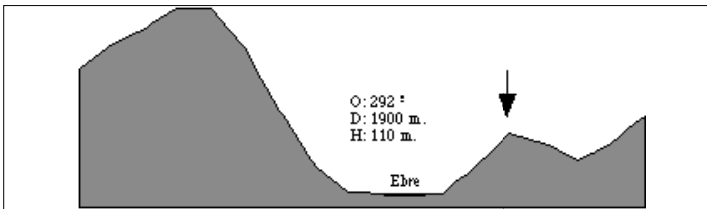

Gran part del material, molt abundant, es recupera segurament desplaçat de la seva original ubicació, ja que és molt probable que el jaciment es localitzi a mitja pendent o en la part superior.

Ceràmica a mà: 15 frags. informes

Ceràmica a torn:

Importacions: 2 frags. informes d'àmfora fenícia; 1 frag. de paret d'àmfora punicoebusitana; 1 frag. de vora àtica d'una Lamb. 22; 1 frag. de vora d'un plat de campaniana A, Lamb. 36; 1 frag. de vora d'àmfora romana.

Ceràmica ibèrica oxidada:

6 frags. de vores de coll de cigne; 2 frags. de parets de gerres amb arrencament de nansa; 4 frags. de vores de *pithoi*; 5 frags. de vores d'àmfora (2 d'elles de boca plana); 2 frags. de vores de plats; 1 frag. de vora exvasada; 1 frag. de vora bisellada a l'interior; 1 frag. de vora recta amb ondulacions a la paret; 3 frags. de bases de bols o pàteres; 1 frag. de petita base amb el peu anular; 1 frag. de base molt gruixut, potser d'un morter; 147 frags. informes.

MATERIAL:

Material significatiu

cer. fenícia
cer. ib. oxidada
campaniana A
cer. púnica
cer. àtica

Secció

Atribució cultural:

Material dibuixat:

 Sí No Bronze indeterminat Bronze Final Bronze Final - Ferro I Ibèric indeterminat Ibèric Antic Ibèric Ple Època tardorepublicana Època Altimperial

Núms. dibuix

Foto / planta

Ubicació

Observacions

Les prospeccions realitzades durant la construcció de l'actual carretera van suggerir l'excavació de la plana al sud-est de la nova via, coneguda com Pla de la Vinya, però els sondejos realitzats no van proporcionar cap evidència. Probablement es tracta de material desplaçat de la seva posició original, el turó de l'Audi.

Bibliografia

Mascort, Sanmartí, Santacana 1990; Alaminos *et alii* 1991; Forcadell, Martínez 1991; Martínez, Rich 1991; Carta Arqueològica 1992: Baix Ebre; Diloli 1997; Noguera 2002, 74-75.

Abast visual

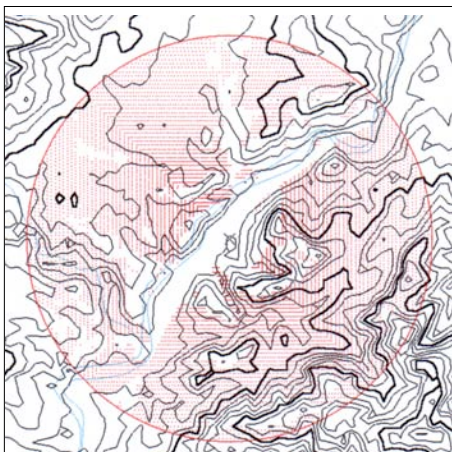

Isometria jaciment:

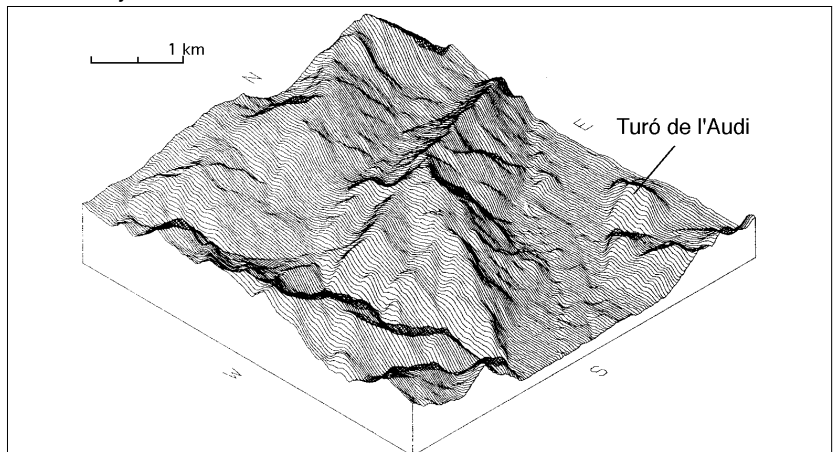

IDENTIFICACIÓ:

Topònim Número Comarca Municipi

SITUACIÓ:

Ortofotomapa 1:5.000: UTM Long. 31 T Lat. Atribució

Alçada s.n.m. m. Alçada sobre l'Ebre m. Distància Ebre m. Riba: Accés

Localització
 Jaciment situat al costat del riu Ebre, tot just a la dreta del pont del Llaguter en direcció a Xerta i a uns 500 metres al nord d'aquest. Actualment la zona, molt baixa en relació al riu, ha estat abancalada i aprofitada per al conreu intensiu, de manera que el jaciment sens dubte ha estat molt alterat.

Estat del jaciment: Desconegut, però el fet de trobar-se en la plana d'inundació de l'Ebre i estar subjecte a intensos cultius fa suposar que el jaciment ha estat molt afectat.

Superfície de les troballes m² Superfície potencial < m² Estructures

Atribució segons mapa geològic: Dipòsits quaternaris al·luvials formats per llims i sorres. Tenen el mateix origen i evolució que la plana deltaica, però la seva formació és independent i a més té una granulometria i una proporció de sediments detrítics gruixuts relativament més elevats.

Atribució segons mapa de cultius: Zona propera al riu, cultiu de regadiu amb arbres fruiters.

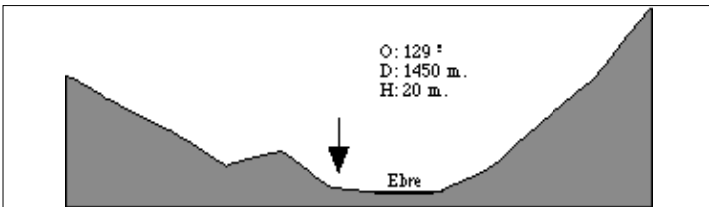

Ceràmica ibèrica oxidada (*kalathos*), ceràmica de vernís negre campaniana A i B i fragments de T.S.H.

MATERIAL: Material significatiu | cer. ib. oxidada campaniana A campaniana B T.S.H. Secció Atribució cultural:

Material dibuixat: Sí No

Núms. dibuix

Foto / planta

Ubicació

- Bronze indeterminat
- Bronze Final
- Bronze Final - Ferro I
- Ibèric indeterminat
- Ibèric Antic
- Ibèric Ple
- Època tardorepublicana
- Època Altimperial

Observacions: El turó immediatament a sobre ha estat examinat per veure si es tractava d'un jaciment amb els materials desplaçats des d'un altre lloc, però amb resultat negatiu.

Bibliografia:

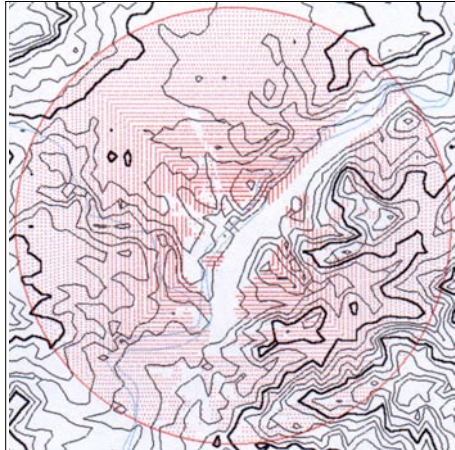
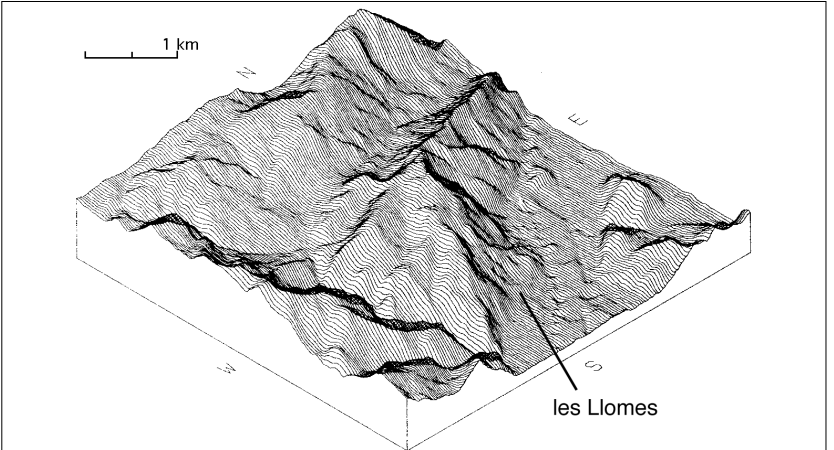
Abast visual**Isometria jaciment:**

IDENTIFICACIÓ:Topònim Número Comarca Municipi **SITUACIÓ:**Ortofotomapa 1:5.000: UTM Long. 31 T Lat. Atribució Alçada s.n.m. m.Alçada sobre l'Ebre m.Distància Ebre m.Riba: Accés **Localització**

Elevació rocallosa al nord de la població de Benifallet i a l'altre costat de riu, tot just a sobre de la cruïlla en direcció a Pinell de Brai i a la dreta d'aquesta carretera. El seu accés és gairebé impossible, excepte pel seu extrem oest, per on s'uneix a les elevacions de la serra. A la vessant est del turó desguassen els barrancs de Pinell i Valliplana, via de pas natural (aprofitada per la mateixa carretera) per accedir a la Terra Alta. En el mateix jaciment es poden distingir dues zones: una situada en una zona plana entre dues elevacions (indret on es van construir durant la guerra civil petits refugis) i la part més alta i propera al riu, on es va situar una posició de vigilància durant la mateixa guerra.

Estat del jaciment:

Presenta un acceptable estat de conservació, en gran part afavorit per l'existència d'un petit marge que delimita tot el perímetre que ocupa el jaciment i que evita que el material caigui vessant avall.

Superfície de les troballes m²Superfície potencial < m²Estructures **Atribució segons mapa geològic**

Formació triàsica, del Muschelkalk. L'indret ha sofert una dolomitació secundària intensa que ha transformat els materials calcàris. Són habituals els nòduls de sílex, a l'atzar o aliniats segons l'estratificació. Potència d'uns 90 a 160 m.

Atribució segons mapa de cultius:

Bàsicament matolls, zona molt seca i subjecta a fenòmens erosius.

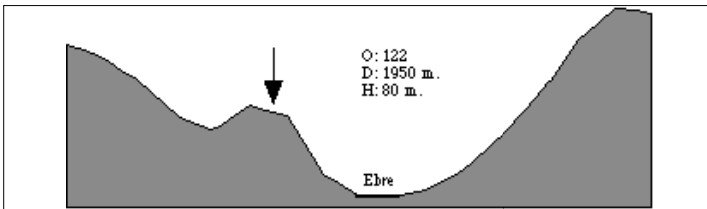

Secció

MATERIAL:

Material significatiu: cer. fenícia
cer. ib. oxidada
cer. a mà

Atribució cultural:Material dibuixat: Sí No Bronze indeterminat Bronze Final Bronze Final - Ferro I Ibèric indeterminat Ibèric Antic Ibèric Ple Època tardorepublicana Època AltimperialNúms. dibuix Foto / planta Ubicació **Àmfora fenícia:**

1 frag. informe

Ceràmica d'imitació fenícia:

1 frag. de vora d'àmfora

4 carenes d'àmfora

2 vores de *pithoi* amb nansa horitzontal

33 frags. informes a torn

Àmfora coríntia:

3 frags. informes

1 frag. de carena de l'esquena, amb arrencament de nansa

Ceràmica ibèrica:

4 frags. informes

Ceràmica a mà:

1 frag. de base plana

74 frags. informes

Altres:

1 frag. de molí barquiforme

4 frags. d'elements d'argila cuita que pertanyen a parts del sostre d'una coberta o pis superior.

Observacions

El punt on es recupera el material conserva un potent sediment arqueològic gràcies a la construcció d'un marge agrícola. També s'han recuperat restes d'elements constructius realitzats amb fang, amb empremtes de material vegetal i de bigues, tot i que la seva cronologia és dubtosa.

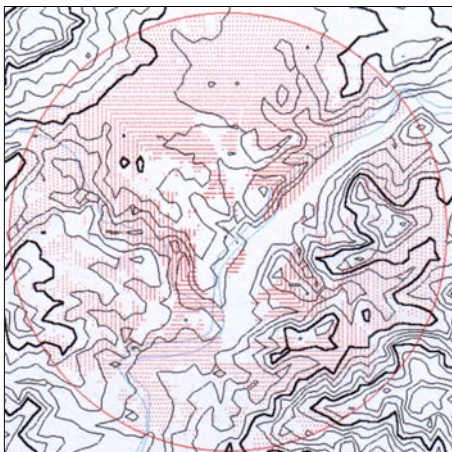
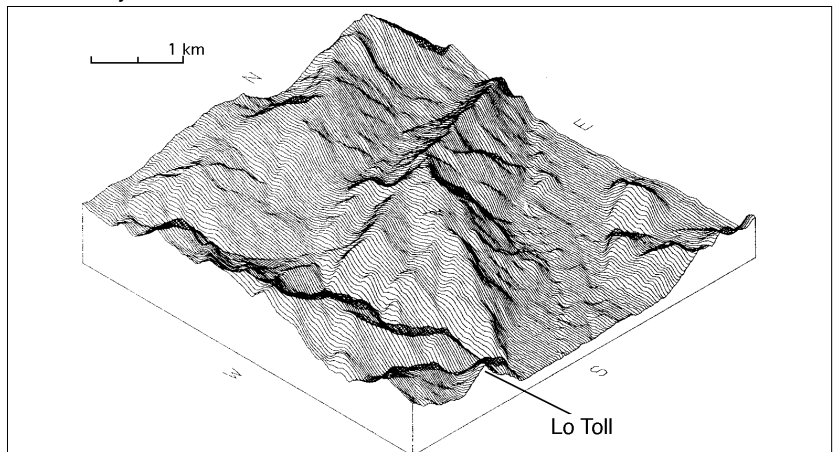
Bibliografia **Abast visual****Isometria jaciment:**

IDENTIFICACIÓ:

Topònim Número Comarca Municipi

SITUACIÓ:

Ortofotomapa 1:5.000: UTM Long. 31 T Lat. Atribució

Alçada s.n.m. m. Alçada sobre l'Ebre m. Distància Ebre m. Riba: Accés

Localització Situat uns 500 metres al nord de l'actual població de Benifallet i al sud del barranc del Racó del Mas, en un indret on, abans de la construcció del pont del Llaguter que creua l'Ebre en aquest punt, el riu formava un petit entrant. Sembla que el jaciment s'estenia per la part més baixa, a tocar del riu, però també es documenten restes en la petita elevació que té al sud-est, avui amb terrasses de conreu. Sembla que aquests treballs agrícoles van afectar les restes d'una necròpoli, segurament associada a la vil·la romana.

Estat del jaciment:

Superfície de les troballes m² Superfície potencial < m² Estructures

Atribució segons mapa geològic

Atribució segons mapa de cultius:

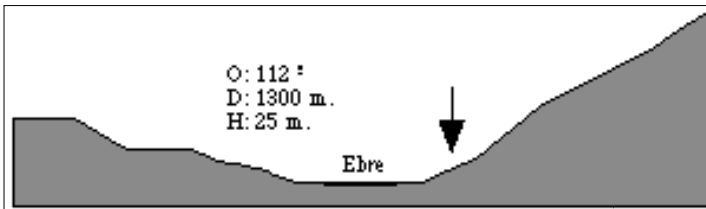

La vil·la és de gran extensió, però de límits desconeguts. Les estructures aparegudes formen part de la *pars rustica* i constitueixen en una premsa (restes d'un contrapès cilíndric de grans dimensions), possiblement de vi, associada a un dipòsit, i un conjunt d'habitacions relacionades a sitges. Dins les habitacions van aparèixer 4 inhumacions infantils, excavades en fossa i cobertes per fragments d'àmfores, i un individu en el fons d'una sitja. A més d'aquest enterrament van aparèixer 4 més vora el riu, prop de la premsa, enterrats en fosses, menys un que és de tipus tumular. L'aparició d'un testar d'àmfores i de peus de terrissaire suggereixen la presència d'un forn. Algunes de les àmfores porten el segell *C. MVSSID NEP.*

MATERIAL: Material significatiu

Secció
Atribució cultural:

Material dibuixat: Sí No

Núms. dibuix

Foto / planta

Ubicació

- Bronze indeterminat
- Bronze Final
- Bronze Final - Ferro I
- Ibèric indeterminat
- Ibèric Antic
- Ibèric Ple
- Època tardorepublicana
- Època Altimperial

Cronologia des de finals del segle I aC, amb TSG, TSH, TS Clara A, TS Clara D, cuina africana i àmfora tarraconesa (Pascual 1, Dressel 7/11 i Dressel 28).

Observacions

Bibliografia

Abast visual

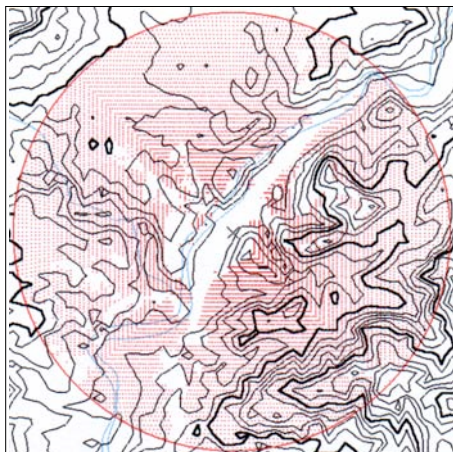

Isometria jaciment:

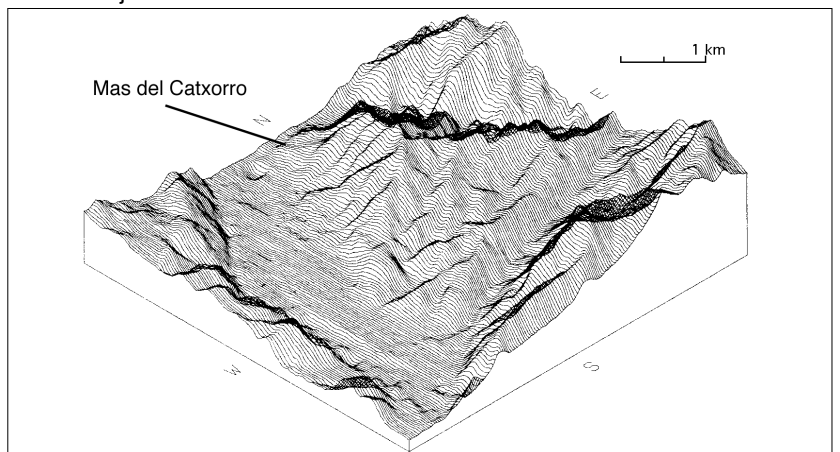

IDENTIFICACIÓ:Topònim Número Comarca Municipi **SITUACIÓ:**Ortofotomapa 1:5.000: UTM Long. 31 T Lat. Atribució Alçada s.n.m. m.Alçada sobre l'Ebre m.Distància Ebre m.Riba: Accés **Localització**

Elevació situada a tocar de l'Ebre, tot just davant de la desembocadura del barranc de la Canaleta, accés natural a la Terra Alta. Està a poc més d'un quilòmetre al sud del poble de Benifallet, en l'angle format per la plana al·luvial i el curs seguit pel corriol de les Quarts, aproximadament a l'alçada del km 22,6 de la carretera de Tivenys a Benifallet. Orientació est-oest, delimitada al sud i a l'est per vessants escarpats, però accessible amb relativa facilitat des del nord i des de l'oest. El jaciment es concentra en l'extrem nordoest de la plataforma, on es situa una petita plana i on actualment hi ha una torre elèctrica.

Estat del jaciment:

Dolent, a causa dels aterrossaments, ja que en els talls produïts pels treballs agrícoles es visualitzen restes d'estructures i material arqueològic.

Superfície de les troballes m²Superfície potencial < m²Estructures **Atribució segons mapa geològic**

Conglomerats quaternaris locals d'origen fluvial i eòlic, amb aportacions de les muntanyes que l'envolten, formats principalment per calisses unides amb una matriu argilosa de color vermell.

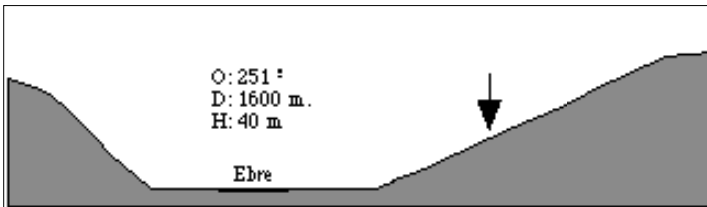
Atribució segons mapa de cultius:**MATERIAL:**

Material significatiu

cer. fenícia
cer. ib. oxidada
campaniana A
cer. púnica
àmf. greco/itàlica

Secció

Atribució cultural:

Material dibuixat: Sí NoNúms. dibuix Foto / planta Ubicació

- Bronze indeterminat
 Bronze Final
 Bronze Final - Ferro I
 Ibèric indeterminat
 Ibèric Antic
 Ibèric Ple
 Època tardorepublicana
 Època Altimperial

Ceràmica a torn:**Importacions**

Àmfora fenícia; 2 frags. de vores

Àmfora púnica; 1 frag. de vora d'àmfora punicoebusitana (T-1.3.2.3?); 2 frags. informes d'àmfora púnica

Ceràmica romana

1 frag. de vora d'àmfora Dressel 1A itàlica

1 frag. de nansa d'àmfora grecoitàlica o itàlica

3 frags. informes d'àmfora grecoitàlica o itàlica

2 frags. informes de campaniana A

1 frag. de vora d'àmfora Tarraconesa 1.

Ceràmica ibèrica

4 frags. de vores d'àmfora

6 frags. de vores de coll de cigne, 3 dels quals pintats

1 frag. de vora de *pithos* o gran contenidor

1 frag. de vora exvasada

1 frag. de vora de bol o pàtera

1 frag. d'una petita base umbilicada

2 frags. de nanses bífides

Observacions

Alineacions de pedres a l'extrem nord, al costat d'una sèrie de cavitats excavades artificialment, de cronologia indeterminada.

Bibliografia

Mascort, Sanmartí, Santacana 1988; Alaminos *et alii* 1991; Carta Arqueològica 1992: Baix Ebre; Diloli 1997; Noguera 2002, 76.

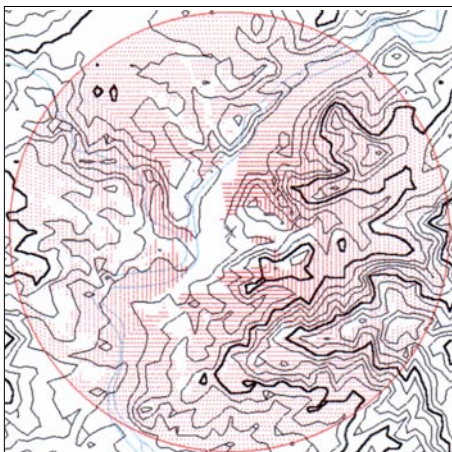
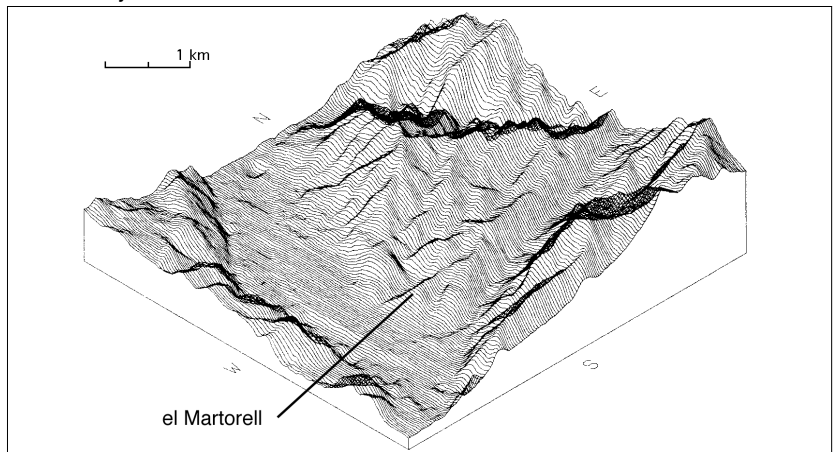
Abast visual**Isometria jaciment:**

IDENTIFICACIÓ:

Topònim Número Comarca Municipi

SITUACIÓ:

Ortofotomapa 1:5.000: UTM Long. 31 T Lat. Atribució

Alçada s.n.m. m. Alçada sobre l'Ebre m. Distància Ebre m. Riba: Accés

Localització: Jaciment situat en el costat esquerre de la desembocadura del Canaletes en el riu Ebre, tot just a tocar de la carretera i davant del jaciment del Martorell. Actualment es poden observar abundants fragments ceràmics en el tall del camí que remunta el barranc. L'agost de 1967 els rebaixos de terra al·luvial efectuats a la partida dels Mollets van afectar enterraments fets amb lloses de pedra en doble vessant, destruint-los en gran part. Es van documentar paviments d'*opus signinum*, grans carreus i restes de murs.

Estat del jaciment: Els aterrossaments de 1967, la realització de cinc sondejos, d'autor desconegut, de 3 per 1 metre, fets amb una màquina i l'ampliació de la carretera l'any 1989 han afectat negativament la seva conservació.

Superfície de les troballes m² Superfície potencial < m² Estructures

Atribució segons mapa geològic: Dipòsits quaternaris al·luvials formats per llims i sorres. Tenen el mateix origen i evolució que la plana deltaica, però la seva formació és independent i a més té una granulometria i una proporció de sediments detrítics gruixuts relativament més elevats.

Atribució segons mapa de cultius:

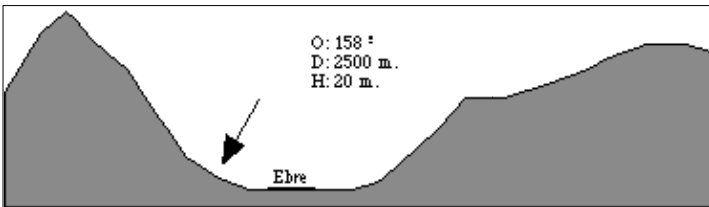

Segons la Carta Arqueològica es van recuperar fragments de ceràmica a mà d'època neolítica i del bronze final, sílex, material romà (TSH, TS Clara A i D, àmfores...) i material d'una necròpoli musulmana.

Entre abundants fragments d'època musulmana i alguns ossos humans, durant les prospeccions de 1988 es van poder identificar fragments de ceràmica a mà, ceràmica ibèrica oxidada, TSH, TS Clara A, ceràmica africana de cuina, comuna romana, àmfora...

MATERIAL: Material significatiu | cer. a mà T.S.H. T.S. Clara A cer. ib. oxidada

Secció Atribució cultural:

- Material dibuixat: Sí No
- Núms. dibuix
- Foto / planta
- Ubicació
- Bronze indeterminat
 - Bronze Final
 - Bronze Final - Ferro I
 - Ibèric indeterminat
 - Ibèric Antic
 - Ibèric Ple
 - Època tardorepublicana
 - Època Altimperial

Observacions

Bibliografia

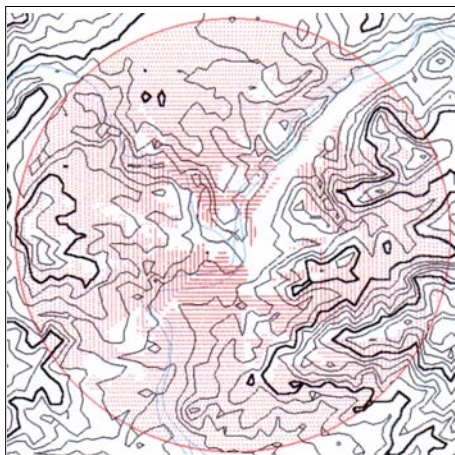
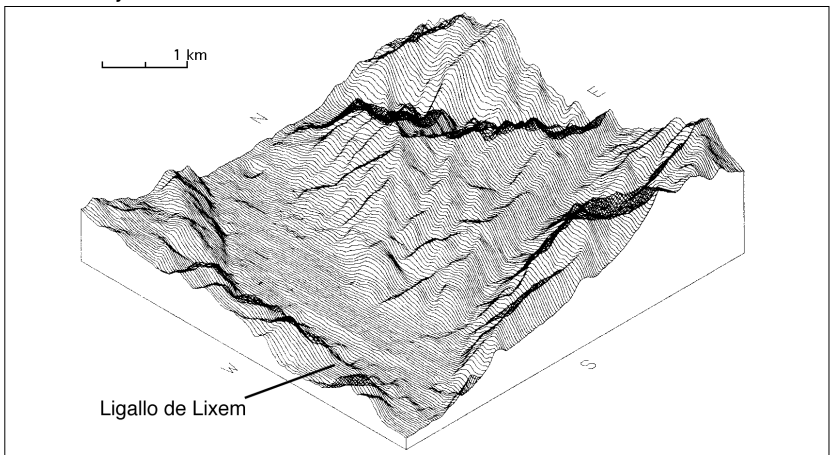
Abast visual**Isometria jaciment:**

IDENTIFICACIÓ:

Topònim Número Comarca Municipi

SITUACIÓ:

Ortofotomapa 1:5.000: UTM Long. 31 T Lat. Atribució Alçada s.n.m. m.Alçada sobre l'Ebre m.Distància Ebre m.Riba: Accés

Localització

Situat en el punt més elevat d'un morrot delimitat per un meandre de l'Ebre, al sud de la població de Benifallet. L'únic accés es realitza des de l'est, mentre que la resta de vessants presenten un pendent força acusat. Les estructures construïdes ocupen uns 320 m², format per cinc recintes gairebé quadrangulars i dos semicirculars, entre els quals sobresurt el recinte A, de grans dimensions i on s'emmagatzemaven les àmfores. El sistema constructiu consistia en un doble parament de lloses verticals amb un reompliment de pedres i terra i un aixecament posterior, probablement amb tàpia. Els paviments eren formats per la roca regularitzada o per una barreja de terra i palla.

Estat del jaciment:

Superfície de les troballes m²Superfície potencial < m²Estructures

Atribució segons mapa geològic

Conglomerats quaternaris locals d'origen fluvial i eòlic, amb aportacions de les muntanyes que l'envolten, formats principalment per calisses unides amb una matriu argilosa de color vermell.

Atribució segons mapa de cultius:

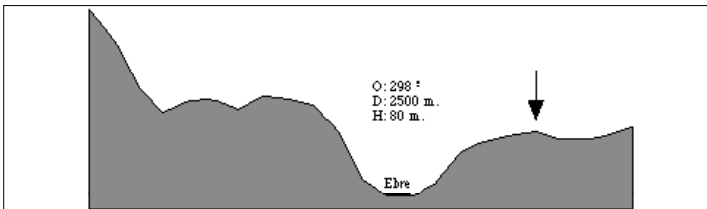

Secció

MATERIAL:

Material significatiu cer. fenícia cer. a mà

Atribució cultural:

Material dibuixat: Sí No

- Bronze indeterminat
- Bronze Final
- Bronze Final - Ferro I
- Ibèric indeterminat
- Ibèric Antic
- Ibèric Ple
- Època tardorepublicana
- Època Altimperial

Núms. dibuix Foto / planta Ubicació

Aquest nucli té una funcionalitat específica, dirigida a l'intercanvi amb productes importats fenicis, i és, de moment, un cas aïllat. L'estudi funcional de les habitacions ha permès determinar zones de dipòsit, de treball, quadres d'animals o com zona de vivenda, la qual cosa suggereix que aquest nucli era habitat per un reduït nombre de persones.

Material de rebuig metàl·lic, principalment bronzes per refondre, junt als quals es van recuperar alguns motlles de fundició.

Vaixella de cuina realitzada a mà, típicament indígena, al costat de materials fenicis importats (àmfores, *pitthoi*...), entre els que destaca una àmfora sarda, fragments d'àmfora punicoebusitana T-1.3.1.2. i la presència de més de 100 àmfores fenícies del cercle de l'estret. No s'ha documentat ceràmica a mà acanalada ni tampoc les primeres produccions autòctones, de manera que el seu període de vida, ratificat per la mateixa tipologia amfòrica fenícia, és comprès entre la segona meitat del segle VII i principis del segle VI aC., abandonant-se després d'un incendi generalitzat.

Observacions

La seva posició respon a un gran interès per controlar el riu, ja que es visualitza un gran tram del seu curs. Cal tenir en compte que l'abundància d'àmfores arribades per l'Ebre implica l'existència d'un camí d'accés directe al riu i d'un petit desembarcador en aquest.

Bibliografia

Abast visual

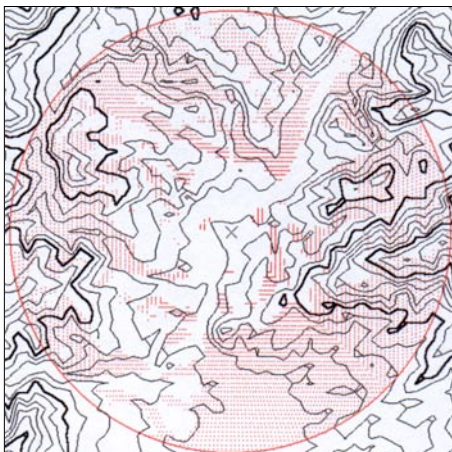

Isometria jaciment:

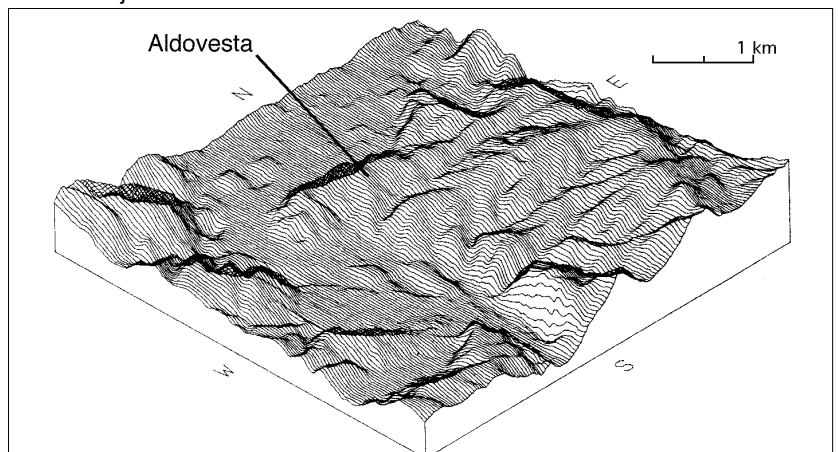

IDENTIFICACIÓ:

Topònim Número Comarca Municipi

SITUACIÓ:

Ortofotomapa 1:5.000: UTM Long. 31 T Lat. Atribució

Alçada s.n.m. m. Alçada sobre l'Ebre m. Distància Ebre m. Riba: Accés

Localització

Estat del jaciment:

Superfície de les troballes m² Superfície potencial < m² Estructures

Atribució segons mapa geològic

Atribució segons mapa de cultius:

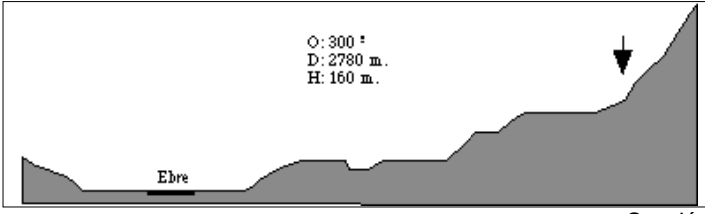

En una gran estança, al costat d'una deu d'aigua i en un nivell de només 10 centímetres, van aparèixer abundants fragments ceràmics, tots a mà. Generalment són ceràmiques a mà llises, de grans dimensions, tot i que hi ha algunes decorades amb cordons. També es van recollir altres fragments a mà amb la superfície més fina.

MATERIAL: Material significatiu Secció Atribució cultural:

Material dibuixat: Sí No

Núms. dibuix

Foto / planta

Ubicació

<input type="checkbox"/> Bronze indeterminat
<input checked="" type="checkbox"/> Bronze Final
<input type="checkbox"/> Bronze Final - Ferro I
<input type="checkbox"/> Ibèric indeterminat
<input type="checkbox"/> Ibèric Antic
<input type="checkbox"/> Ibèric Ple
<input type="checkbox"/> Època tardorepublicana
<input type="checkbox"/> Època Altimperial

Observacions

Bibliografia

Abast visual

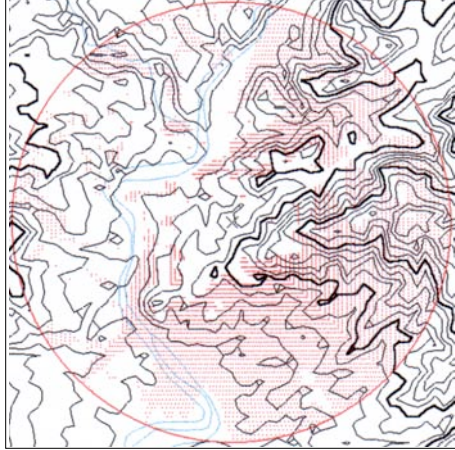

Isometria jaciment:

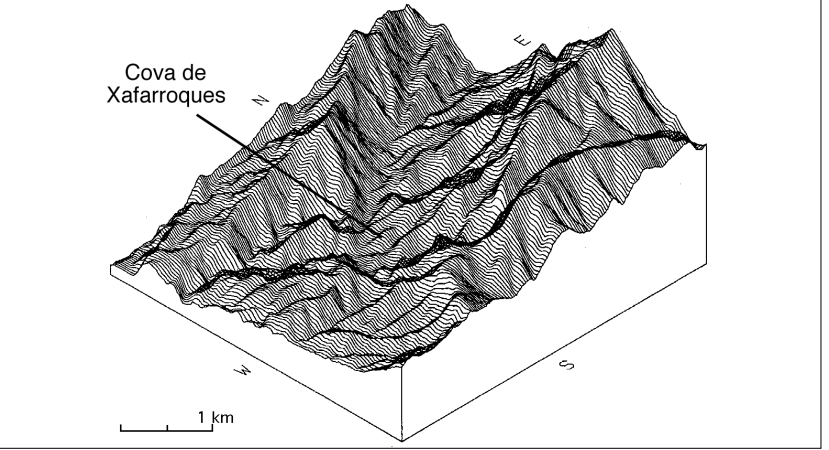

IDENTIFICACIÓ:

Topònim Número Comarca Municipi

SITUACIÓ:

Ortofotomapa 1:5.000: UTM Long. 31 T Lat. Atribució Alçada s.n.m. m.Alçada sobre l'Ebre m.Distància Ebre m.Riba: Accés

Localització

Poblat ibèric fortificat situat a tocar del riu Ebre, davant del barranc de Xalamera, a l'altra costat de riu. Consta de fossat artificial, muralla de paraments múltiples d'uns 30 metres de llarg, 4 metres d'amplada i fins a 4 metres d'alçada màxima conservada i torre quadrangular de 7 per 8 m., a l'esquerra de la qual es situa l'entrada. L'organització urbanística bé definida pel traçat de dos carrers perpendiculars, un paral·lel a la muralla i l'altre en el sentit de la plataforma, E-O. Les cases, de planta quadrada o rectangular, es disposen majoritàriament a banda i banda d'aquest darrer carrer.

Estat del jaciment:

Estructures ben conservades, tot i que gran part dels nivells estratigràfics més moderns (del segle III a.C. i posteriors) han desaparegut per excavacions incontrolades a mitjans de segle.

Superfície de les troballes m²Superfície potencial < m²Estructures

Atribució segons mapa geològic

Formacions juràsiques del Lias Inferior, nivell dolomític amb esclertes en el conglomerat homogeni massiu, amb una potència mitja de 150 m. Caracteritzades per tenir moltes fàcies. És habitual que el contacte entre els diferents trams estigui erosionat.

Atribució segons mapa de cultius:

Bàsicament matolls, zona molt seca i subjecta a fenòmens erosius.

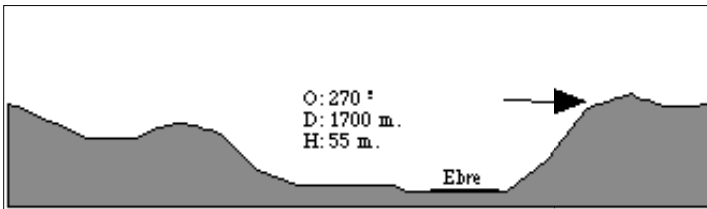

L'excavació recent ha proporcionat datacions que cobreixen un arc des de finals del segle III aC fins al segle VI aC o fins i tot anteriors, però en tot cas cal datar el sistema defensiu abans del segle V, gràcies a la presència de vernissos negres àtics a la torre i en l'extrem septentrional del sistema defensiu. Els nivells més antics semblen relacionats amb retalls a la roca assimilables a fons de cabanes, anteriors a la concepció urbanística del poblat. En el reompliment d'un d'aquests fons va aparèixer un conjunt associat a ceràmica jonina de finals del VI. Les unitats domèstiques millor documentades proporcionen conjunts datables en ple segle IV, amb importacions de ceràmiques de figures vermelles i vernís negre àtic, i uns escassos fragments d'àmfora púnica centromediterrània. De moment no ha estat possible identificar nivells més tardans, però en superfície es recuperen nombrosos fragments de campaniana A i alguna àmfora itàlica, la qual cosa permet suposar que l'hàbitat va perdurar fins ben entrat el segle II, tot i que no s'ha recuperat cap fragment de campaniana B.

MATERIAL:

Material significatiu

cer. ib. oxidada
cer. àtica
campaniana A
àmf. greco/itàlica
cer. púnica

Secció

Atribució cultural:

Material dibuixat: Sí No Bronze indeterminat Bronze Final Bronze Final - Ferro I Ibèric indeterminat Ibèric Antic Ibèric Ple Època tardorepublicana Època Altimperial

Núms. dibuix

Foto / planta

Ubicació

Observacions

Sembla que abans de la construcció de les fortificacions existia un hàbitat de fons de cabanes. A l'exterior del poblat, uns 100 m al nord-est, es recupera força ceràmica ibèrica.

Bibliografia

Izquierdo, Gimeno 1990; Noguera 1999b; Noguera 2000, 26-32; Asensio, Belarte, Noguera 2001; Belarte, Noguera 2002; Belarte, Noguera, Sanmartí, en premsa; Belarte, Noguera, Sanmartí 2002; Noguera 2002, 77-85.

Abast visual

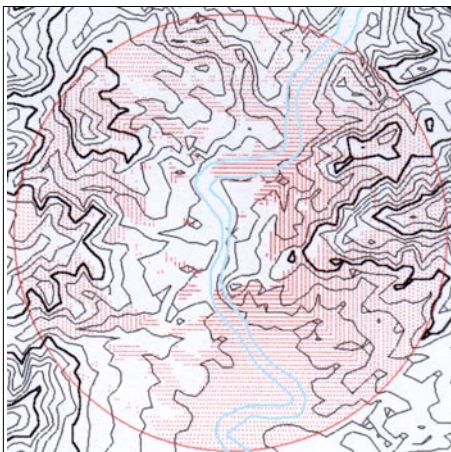

Isometria jaciment:

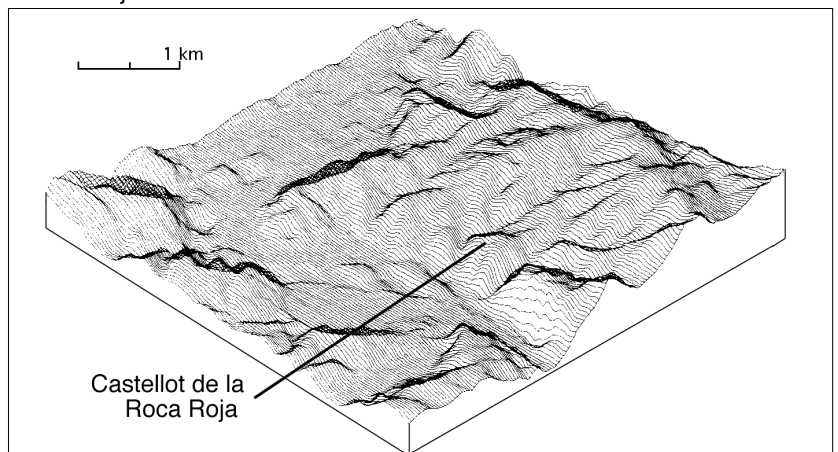

IDENTIFICACIÓ:

Topònim Número Comarca Municipi

SITUACIÓ:

Ortofotomapa 1:5.000: UTM Long. 31 T Lat. Atribució

Alçada s.n.m. m. Alçada sobre l'Ebre m. Distància Ebre m. Riba: Accés

Localització

Situat al nord del barranc de Xalamera, en el punt més alt d'una petita elevació allargada de direcció NO-SE. Aquesta elevació només és fàcilment accessible pel seu extrem nord-est, la resta està delimitada pel mateix barranc, pel riu Ebre i per altre petit barranc al nord. L'assentament es situa sobre una petita superfície plana en el lloc més elevat.

Uns 500 metres al nord-est es situa el jaciment del Turó de Xalamera, amb cronologia del Bronze Final - Primer Ferro.

Estat del jaciment:

Desconegut, tot i que l'acció antròpica es redueix a la construcció de trinxeres durant la guerra civil, però està molt erosionat i la roca mare aflora a pocs centímetres.

Superfície de les troballes m² Superfície potencial < m² Estructures

Atribució segons mapa geològic

Conglomerats quaternaris locals d'origen fluvial i eòlic, amb aportacions de les muntanyes que l'envolten, formats principalment per calisses unides amb una matriu argilosa de color vermell.

Atribució segons mapa de cultius:

Matolls i pins.

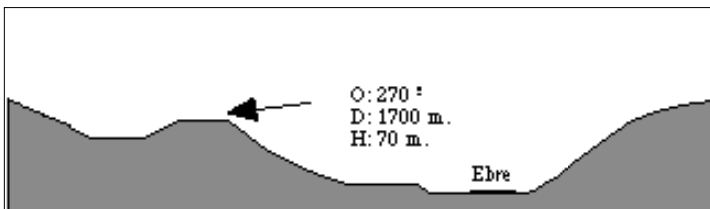

Secció

MATERIAL:

Material significatiu | cer. ib. oxidada

Atribució cultural:

Material dibuixat: Sí No

Núms. dibuix

Foto / planta

Ubicació

- Bronze indeterminat
- Bronze Final
- Bronze Final - Ferro I
- Ibèric indeterminat
- Ibèric Antic
- Ibèric Ple
- Època tardorepublicana
- Època Altimperial

Ceràmica ibèrica a torn, com vores de coll de cigne, decoracions pintades de color vinós, etc, sense importacions.

Observacions

Des d'aquest petit assentament es controla el pas pel barranc de Xalamera a la Terra Alta, i sens dubte havia d'estar relacionat amb el poblat ibèric del Castellot de la Roca Roja, enfront i a l'altra banda del riu.

Bibliografia

Diloli 1997; Noguera 2002, 45.

Abast visual

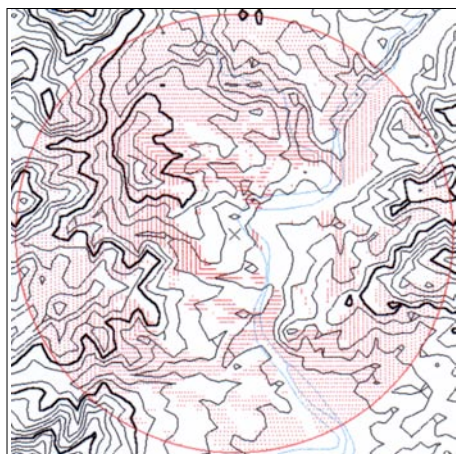

Isometria jaciment:

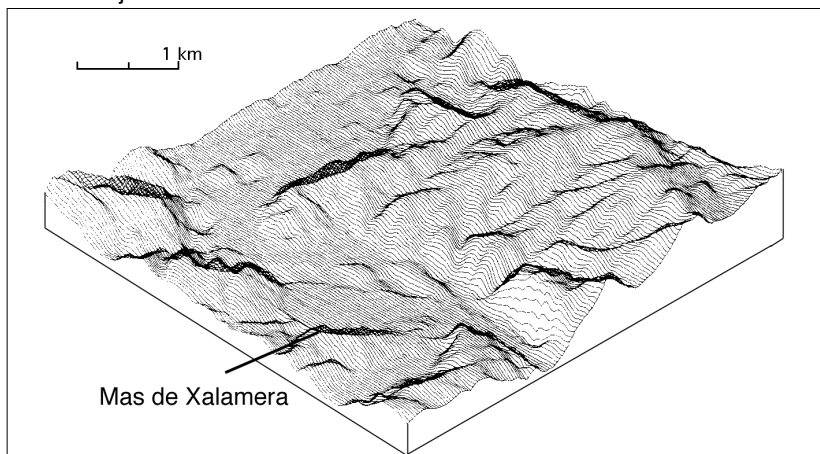

IDENTIFICACIÓ:Topònim Número Comarca Municipi **SITUACIÓ:**Ortofotomapa 1:5.000: UTM Long. 31 T Lat. Atribució Alçada s.n.m. m.Alçada sobre l'Ebre m.Distància Ebre m.Riba: Accés **Localització**

Elevació situada a tocar de l'Ebre, situada immediatament després de superar, en sentit descendent, el meandre d'Aldovesta i tot just al nord del barranc de Xalamera. La cresta està orientada en direcció nord-est-sud-est, amb vessants abruptes. El jaciment es situa en el seu extrem septentrional, on es localitza una plataforma molt plana. Uns 500 metres al sudoest es situa el jaciment del Mas de Xalamera, amb cronologia de l'ibèric ple. Des d'aquests dos punts, durant el seu període de vida, es controlava la sortida del barranc de Xalamera, via de pas natural en direcció a la Terra Alta.

Estat del jaciment:

Pressumiblement dolent, sobretot a causa de les abundants trinxeres realitzades durant la guerra civil.

Superfície de les troballes m²Superfície potencial < m²Estructures **Atribució segons mapa geològic**

Conglomerats quaternaris locals d'origen fluvial i eòlic, amb aportacions de les muntanyes que l'envolten, formats principalment per calisses unides amb una matriu argilosa de color vermell.

Atribució segons mapa de cultius:

Matolls i pins.

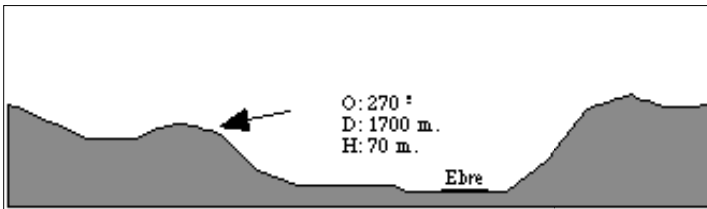

Ceràmica a mà, amb una proporció molt elevada d'importacions fenícies del segle VII a.C. (àmfors i *phitoi*), en tot cas superior al que és habitual en jaciments contemporanis, de manera que es pot proposar que, com l'àmfora fenícia és percentualment abundant, és probable una funció similar a la d'Aldovesta.

MATERIAL:

Material significatiu: cer. fenícia
cer. a mà
Cer. cuina afric.

Secció**Atribució cultural:**Material dibuixat: Sí No Bronze indeterminat Bronze Final Bronze Final - Ferro I Ibèric indeterminat Ibèric Antic Ibèric Ple Època tardorepublicana Època AltimperialNúms. dibuix Foto / planta Ubicació **Ceràmica a mà:**

1 frag. informe decorat amb cordons, 20 frags. informes

Ceràmica a torn:**Fenícia**1 frag. de vora d'àmfora, 2 frags. de vores de *phitoi*, 1 frag. de vora indeterminada, 1 frag. de nansa d'àmfora, 1 frag. de vora exvasada indeterminada, 15 frags. informes**Ceràmica de cuina africana**

1 frag. de vora de tapadora

Observacions

Fins fa relativament poc temps en aquest punt existia un pas de barca, la qual cosa indica un lloc de navegació relativament fàcil.

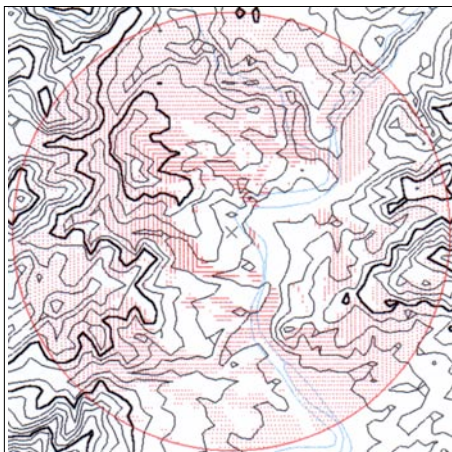
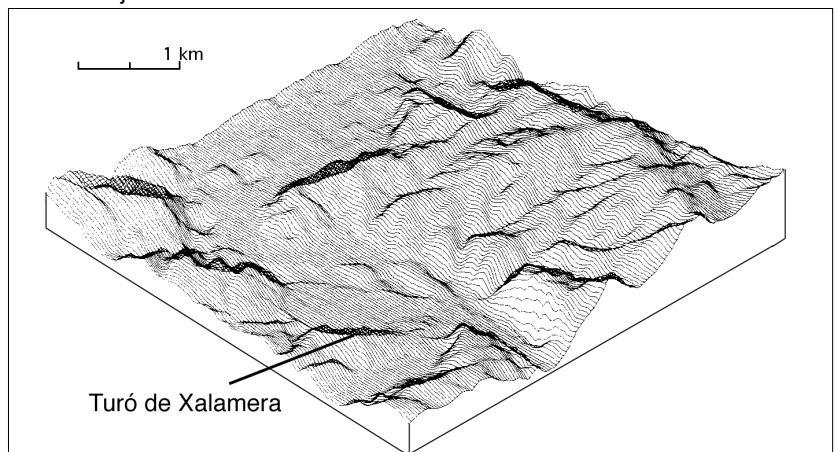
BibliografiaMascort, Sanmartí, Santacana 1990; Alaminos *et alii* 1991; Diloli 1997.**Abast visual****Isometria jaciment:**

IDENTIFICACIÓ:Topònim Número Comarca Municipi **SITUACIÓ:**Ortofotomapa 1:5.000: UTM Long. 31 T Lat. Atribució Alçada s.n.m. m. Alçada sobre l'Ebre m. Distància Ebre m. Riba: Accés Localització

Petit turó rocallós, davant del barranc de Xalamera, a l'altre costat de riu, i a uns 250 metres al sud del turó ocupat pel Castellot de la Roca Roja. S'arriba des de el km 18,5 de la carretera de Tivenys a Benifallet. En el punt més alt de l'esperó i ha un gran nombre de trinxeres de la guerra civil. Més endavant el morrot s'estreny i baixa de cota, és el punt on es situa el jaciment.

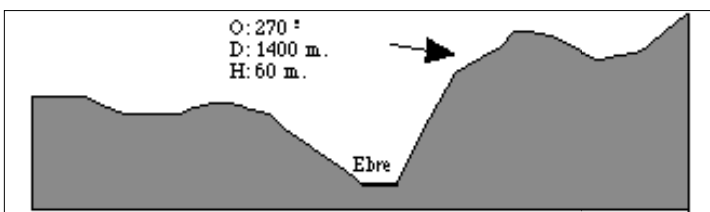
Estat del jaciment: Superfície de les troballes m² Superfície potencial < m² Estructures Atribució segons mapa geològic Atribució segons mapa de cultius: 

MATERIAL: Material significatiu cer. a mà

Atribució cultural:

- Material dibuixat: Sí No
- Núms. dibuix
- Foto / planta
- Ubicació
- Bronze indeterminat
 - Bronze Final
 - Bronze Final - Ferro I
 - Ibèric indeterminat
 - Ibèric Antic
 - Ibèric Ple
 - Època tardorepublicana
 - Època Altimperial

La bibliografia anterior indica que superficialment hi ha restes constructives i material ceràmic a mà tipològicament adscribible al bronze final - primer ferro. La plataforma on es situa el jaciment és molt petita i estreta, amb molt poc sediment a causa de l'erosió. Segons la carta Arqueològica, les actuacions clandestines haurien provocat la dispersió de la ceràmica a mà i l'aparició d'estructures.

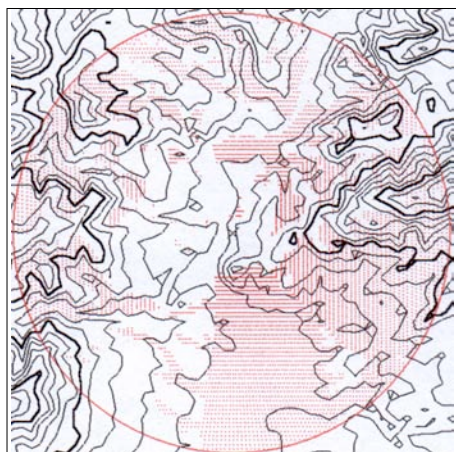
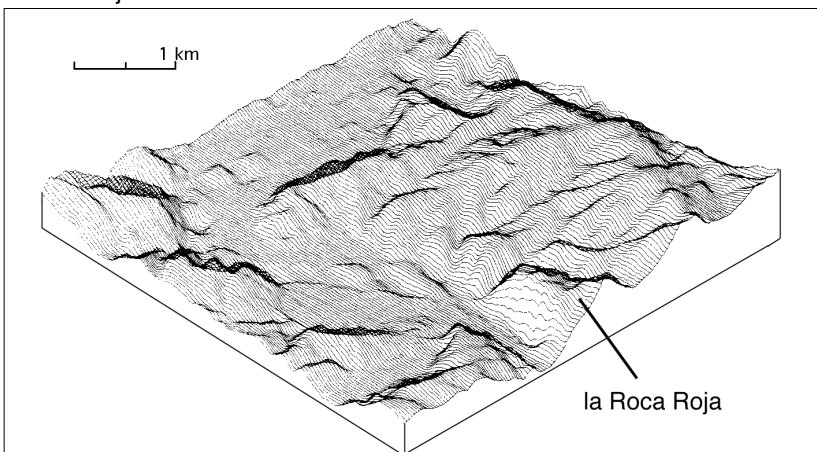
Observacions Bibliografia **Abast visual****Isometria jaciment:**

IDENTIFICACIÓ:Topònim Número Comarca Municipi **SITUACIÓ:**Ortofotomapa 1:5.000: UTM Long. 31 T Lat. Atribució Alçada s.n.m. m.Alçada sobre l'Ebre m.Distància Ebre m.Riba: Accés **Localització**

Extrem oriental d'una plataforma a tocar de l'Ebre, actualment tallada per la construcció de la carretera, al sud de la desembocadura del barranc de Xalamera, tot just davant de la formació rocallosa coneguda com la Roca Roja, és el punt més estret del Pas de Barrufemes. L'accés és difícil per tots els vessants, excepte per l'extrem sud-oest, per on s'uneix a la resta de les elevacions que encaixonen l'Ebre.

Estat del jaciment:

Desconegut. Però l'escassa activitat agrícola potser ha conservat el jaciment, tot i que l'extrem oriental ha estat seccionat per l'actual carretera.

Superfície de les troballes m²Superfície potencial < m²Estructures **Atribució segons mapa geològic**

Conglomerats quaternaris locals d'origen fluvial i eòlic, amb aportacions de les muntanyes que l'envolten, formats principalment per calisses unides amb una matriu argilosa de color vermell.

Atribució segons mapa de cultius:

Oliveres en cultiu de secà.

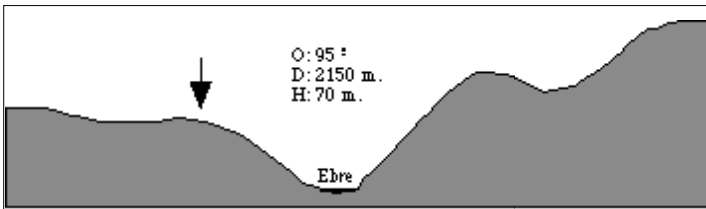

Secció

Les restes ceràmiques es concentren en un camp d'oliveres, mentre al costat la presència d'un petit bosc no permet confirmar si el jaciment s'estén en aquesta direcció.

Fragments de ceràmica ibèrica oxidada, com vores d'àmfora, vores de coll de cigne, etc.

Les prospeccions de 1998 van proporcionar un petit lot format per:

Ceràmica a torn:**Importacions**

1 frag. informe de TSH decorada

1 frag. de paret amb arrencament de nansa d'àmfora romana

Ibèrica oxidada

2 frags. de vores exvasades

16 frags. informes

MATERIAL:

Material significatiu | cer. ib. oxidada T.S.H.

Atribució cultural:Material dibuixat: Sí No Bronze indeterminat Bronze Final Bronze Final - Ferro I Ibèric indeterminat Ibèric Antic Ibèric Ple Època tardorepublicana Època AltimperialNúms. dibuix Foto / planta Ubicació **Observacions****Bibliografia**

Diloli 1997; Noguera 2002, 45

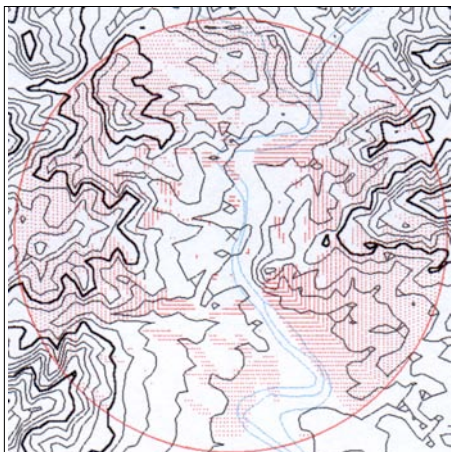
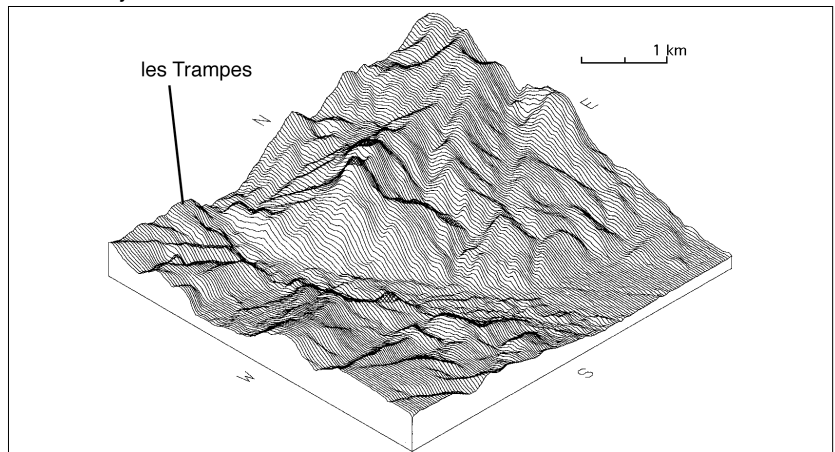
Abast visual**Isometria jaciment:**

IDENTIFICACIÓ:Topònim Número Comarca Municipi **SITUACIÓ:**Ortofotomapa 1:5.000: UTM Long. 31 T Lat. Atribució Alçada s.n.m. m. Alçada sobre l'Ebre m. Distància Ebre m. Riba: Accés

Localització Elevació situada al costat de l'Ebre i a l'oest de la carretera de Benifallet a Tivenys (km. 17). Es situa en l'extrem occidental d'una llarga i elevada cresta, en sentit E-O, amb uns vessants molt abruptes. L'accés, estret, queda protegit per restes constructives realitzades amb gran aparell (torre o muralla) d'uns 4,5 de llarg i 1, 4 m. d'alçada, que es confonen amb restes constructives posteriors (segurament musulmanes) en un gran enderroc. Passada aquesta barrera trobem l'única zona on s'ha conservat sediment arqueològic, ja que la resta, una plataforma estreta, està molt erosionat. També s'observen petites remocions (furtius?) on es recuperen fragments de ceràmica ibèrica.

Estat del jaciment: El fort pendent i les constants reocupacions (ibèrica, musulmana, carlina, guerra civil...) han provocat una gran erosió, de forma que quasi només queda sediment arqueològic a la zona d'accés.

Superfície de les troballes m² Superfície potencial < m² Estructures

Atribució segons mapa geològic Formacions juràsiques del Lias Inferior, nivell dolomític amb esclatxes en el conglomerat homogeni massiu, amb una potència mitja de 150 m. Caracteritzades per tenir moltes fàcies. És habitual que el contacte entre els diferents trams estigui erosionat.

Atribució segons mapa de cultius: Bàsicament matolls, zona molt seca i subjecta a fenòmens erosius.

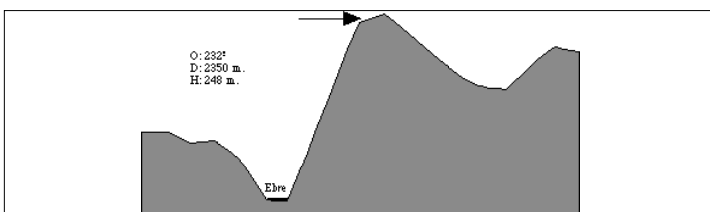

MATERIAL: Material significatiu campaniana A cer. ib. oxidada àmf. itàlica

Material dibuixat: Sí NoNúms. dibuix Foto / planta Ubicació

Observacions Jaciment amb un extraordinari control visual del curs de l'Ebre. Els fonaments d'una construcció del segle XIX han estat considerats (Mascort *et alii* 1990) com a ibèrics (potser tardorepublicans). Es coneix la troballa de monedes disperses dels segles II i I aC. (Ripollés 1982), però de procedència indeterminada.

Bibliografia Ripollés 1982, 145; Mascort, Sanmartí, Santacana 1990; Alaminos *et alii* 1991; Carta Arqueològica 1992: Baix Ebre; Diloli 1997; Noguera 2000, 36-38; Noguera 2002, 39-42

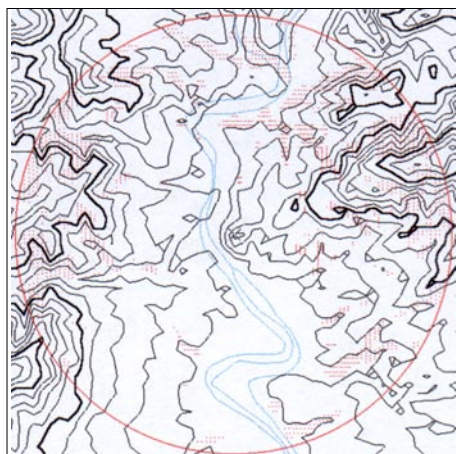
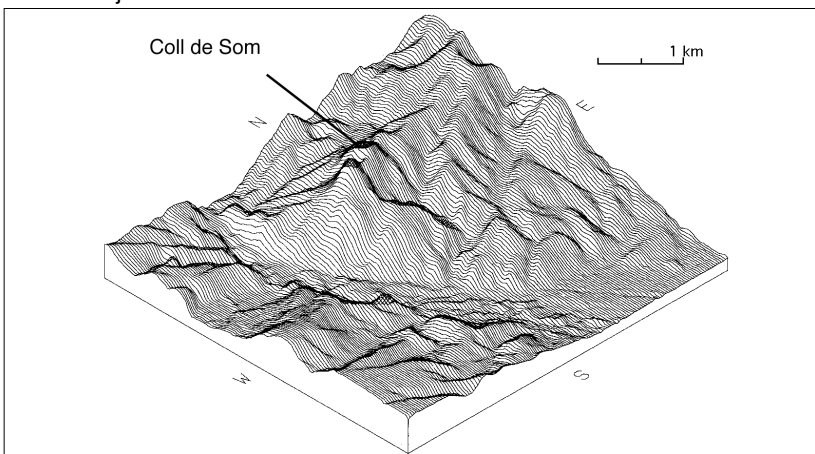
Abast visual**Isometria jaciment:**

Entre el material procedent de les diverses prospeccions realitzades és destacable l'abundància de ceràmica a torn musulmana. Pel que fa a la ceràmica protohistòrica cal indicar:

Ceràmica a mà:

1 frag. de base plana; 1 frag. de vora de tapadora; 1 frag. informe

Ceràmica a torn:

Importacions
1 frag. informe de Campaniana A; 1 frag. d'àmfora grecoitàlica LWa; 1 frag. informe d'àmfora itàlica.

Ceràmica ibèrica oxidada

3 frags. de vores d'àmfores
1 frag. de vora de coll de cigne
2 frags. de vores exvasades planes
1 frag. d'un gran bol o pàtera
2 frags. de bases umbilicades
1 frag. de base de *pithos*
2 frags. de paret amb arrencament de nanses geminades
1 frag. de nansa geminada

Secció

Atribució cultural:

IDENTIFICACIÓ:

Topònim Número Comarca Municipi

SITUACIÓ:

Ortofotomapa 1:5.000: UTM Long. 31 T Lat. Atribució

Alçada s.n.m. m. Alçada sobre l'Ebre m. Distància Ebre m. Riba: Accés

Localització: Petit turó situat a tocar del riu Ebre, tot just davant del Coll de Som, entre la via del tren i el riu Ebre i tot just a la desembocadura del barranc de les Fonts, via de pas natural en direcció a Paüls, actualment seguida per la carretera TV-3541. En el turó, extraordinàriament malmès, encara s'observen alineacions de pedres, versemblantment antigues, però de difícil adscripció cronològica. L'any 1988 eren visibles restes d'estructures constructives posades al descobert per actuacions clandestines.

Estat del jaciment: Arrasat, primer per la construcció de la via de Valdezafan, més tard per l'extracció de terres i una construcció moderna, després per l'ampliació de la carretera.

Superfície de les troballes m² Superfície potencial < m² Estructures

Atribució segons mapa geològic: Formacions juràsiques del Lias Inferior, nivell dolomític amb esclotxes en el conglomerat homogeni massiu, amb una potència mitja de 150 m. Caracteritzades per tenir moltes fàcies. És habitual que el contacte entre els diferents trams estigui erosionat.

Atribució segons mapa de cultius: No existeixen cultius a causa d'accions antròpiques.

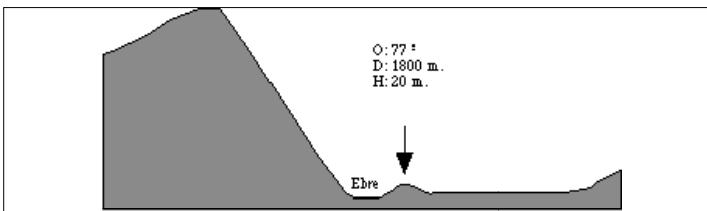

Secció

MATERIAL: Material significatiu | cer. ib. oxidada
cer. a mà

Atribució cultural:

Material dibuixat: Sí No

Núms. dibuix

Foto / planta

Ubicació

Bronze indeterminat
 Bronze Final
 Bronze Final - Ferro I
 Ibèric indeterminat
 Ibèric Antic
 Ibèric Ple
 Època tardorepublicana
 Època Altimperial

Les prospeccions realitzades a conseqüència de la construcció de la nova carretera entre Xerta i Benifallet van proporcionar 31 fragments de ceràmica a mà (entre els quals 2 vores) i 14 fragments de ceràmica a torn indeterminada (entre els quals una vora i una nansa). Els autors proposen una cronologia entre el Bronze Final i els inicis de l'Edat del Ferro. Altres autors (Diloli 1997) han pogut identificar ceràmica a mà i ceràmica ibèrica oxidada, i per tant li atorguen una cronologia més tardana.

El material recuperat durant les darreres prospeccions el conforma majoritàriament la ceràmica a mà, mentre que la ceràmica a torn és minoritària, fragments informes de difícil filiació.

Ceràmica a mà:

9 frags. de vores.
1 frag. de base plana.
1 frag. de paret amb decoració de cordó.
69 frags. informes.

Observacions: L'assentament es troba relativament a prop dels jaciments de plom de Xerta i Paüls.

Bibliografia: Pou, Revilla 1989; Mascort, Sanmartí, Santacana 1990; Carta Arqueològica 1992: Baix Ebre; Diloli 1997.

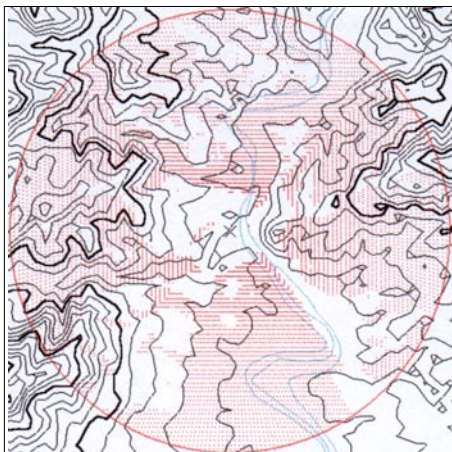
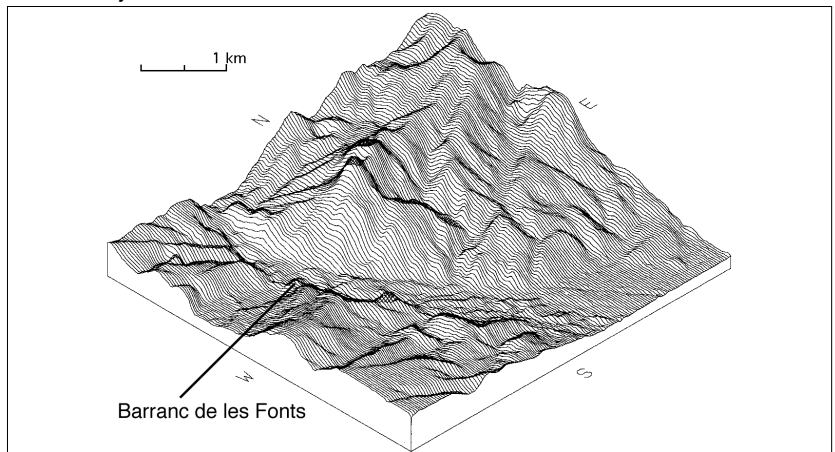
Abast visual**Isometria jaciment:**

IDENTIFICACIÓ:

Topònim Número Comarca Municipi

SITUACIÓ:

Ortofotomapa 1:5.000: UTM Long. 31 T Lat. Atribució

Alçada s.n.m. m. Alçada sobre l'Ebre m. Distància Ebre m. Ribana: Accés

Localització

Turó situat a tocar del riu, al sud d'un antic camí ramader i a sobre de l'Assut de Xerta, és a dir, controlant l'accés de l'Ebre riu amunt. La part superior forma una plataforma, amb un suau pendent en direcció al riu. Està delimitat per vessants abruptes, excepte en els costats sud i est, on es situa l'accés. En aquest extrem es localitza una muralla de barrera formada per diversos mòduls circulars massissos, units entre sí, amb unes mesures aproximades de 30 m de llarg i més de 3 m d'alçada conservada, realitzada amb aparell irregular de pedres. És molt possible que la depressió que es pot observar davant de la muralla correspongui a un fossat artificial. També són visibles restes d'habitacions, a causa dels forats dels furtius.

Estat del jaciment:

Excepte alguns forats de furtius i trinxeres de la guerra civil, està relativament ben conservat, en alguns llocs amb molta potència.

Superfície de les troballes m² Superfície potencial < m² Estructures

Atribució segons mapa geològic

Formacions juràsiques del Lias Inferior, nivell dolomític amb esclertes en el conglomerat homogeni massiu, amb una potència mitja de 150 m. Caracteritzades per tenir moltes fàcies. És habitual que el contacte entre els diferents trams estigui erosionat.

Atribució segons mapa de cultius:

Bàsicament matolls, zona molt seca i subjecta a fenòmens erosius.

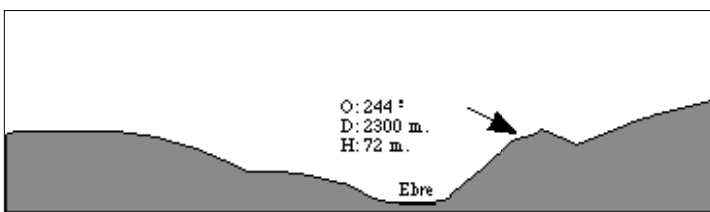
**MATERIAL:**

Material significatiu: cer. fenícia, cer. campaniana A, cer. àtica, àmf. greco/itàlica, cer. púnica. Secció. Atribució cultural:

- Material dibuixat: Sí No
- Núms. dibuix:
- Foto / planta:
- Ubicació:
- Bronze indeterminat
 - Bronze Final
 - Bronze Final - Ferro I
 - Ibèric indeterminat
 - Ibèric Antic
 - Ibèric Ple
 - Època tardorepublicana
 - Època Altimperial

Ceràmica a mà: 2 frags. de vores exvasades; 1 frag. de base plana; 2 frags. informes

Ceràmica a torn:

Àmfora fenícia 1 frag. de carena; 2 frags. informes

Àmfora púnica 3 frags. d'àmfora púnica centremediterrània

Àmfora romana

2 frags. de vores Dressel 1B; 1 frag. de paret amb arrencament de nansa de Dressel 1; 1 frag. de pivot de grecoitàlica o itàlica; 3 frags. informes de grecoitàlica o itàlica

Ceràmica ibèrica oxidada

1 frag. de vora de *kalathos*; 8 frags. d'àmfora de boca plana; 5 frags. de vores de coll de cigne; 1 frag. de vora d'un vas que imita les *kylix* de vernís negre; 4 frags. de vores exvasades; 2 frags. de vores rectes de pàteres o bols; 1 frag. de nansa simple; 1 frag. de base de *pithos*; 1 frag. de nansa de *pithos*; 2 frags. de bases umbilicades; 1 frag. de paret carenada; 1 frag. informe decorat amb pintura vermella.

Segons Diloli (1997) a aquest material caldria afegir àmfora T-8.1.1.1 i campaniana A, i darrerament, àtica de vernís negre.

Observacions

A l'est s'observen una sèrie de cavitats excavades a la roca, però semblen modernes. En qualsevol cas, no es recull ceràmica ibèrica a l'exterior del poblat. Al voltant d'un un profund forat realitzat per furtius es van recollir abundants fragments d'àmfora fenícia. Actualment està en curs d'excavació per part de l'equip del Dr. Diloli.

Bibliografia

Mascort, Sanmartí, Santacana 1990; Carta Arqueològica 1992: Baix Ebre; Diloli 1997, 73-77; Noguera 2000, 35-36; Diloli *et alii* 2002; Noguera 2002, 86-90; Equip Assut 2005.

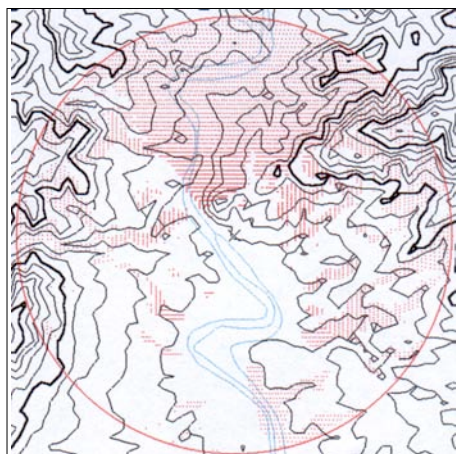
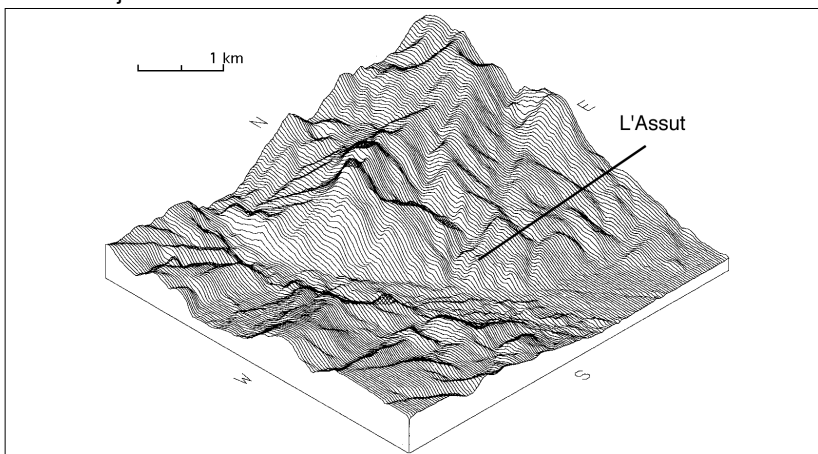
Abast visual**Isometria jaciment:**

IDENTIFICACIÓ:Topònim Número Comarca Municipi **SITUACIÓ:**Ortofotomapa 1:5.000: UTM Long. 31 T Lat. Atribució Alçada s.n.m. m.Alçada sobre l'Ebre m.Distància Ebre m.Riba: Accés **Localització**

Extrem d'un turó orientat en direcció nord-sud, perllongació de les elevacions de l'extrem est de la serra de Cardó, tot just a l'entrada de l'Ebre en el tram encaixonat del pas de Barrufemes. El jaciment sembla situar-se a l'extrem sud del turó, a una cota lleugerament més baixa que la resta de la plataforma, més àmplia i plana, de la qual forma part. S'arriba fàcilment des de la carretera de Benifallet a Tivenys, aproximadament a l'alçada del km. 14,5, des d'on surt un camí de terra que condueix a un camp de conreu actualment abandonat, tot just al nord del jaciment.

Estat del jaciment:

Indeterminat, però l'assentament sembla que no ha estat mai conreat, però a l'extrem sud es localitzen trinxeres de la guerra civil. En canvi l'amplia plataforma al nord-est ha estat objecte de conreus intensius, ara abandonats.

Superfície de les troballes m²Superfície potencial < m²Estructures **Atribució segons mapa geològic**

Formacions juràsiques del Lias Inferior, nivell dolomític amb esclertes en el conglomerat homogeni massiu, amb una potència mitja de 150 m. Caracteritzades per tenir moltes fàcies. És habitual que el contacte entre els diferents trams estigui erosionat.

Atribució segons mapa de cultius:

Bàsicament matolls, zona molt seca i subjecta a fenòmens erosius.

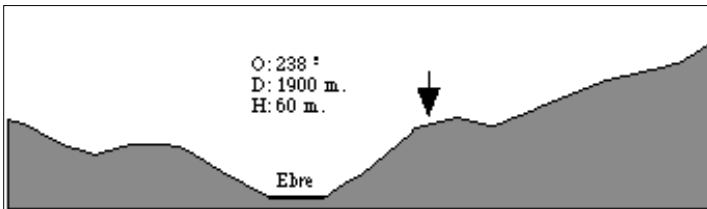

Secció

El material es va recuperar en una superfície molt reduïda, de manera que la gran proporció de ceràmica a torn fenícia en relació a la presència minoritària de ceràmica a mà només pot ser interpretat de dues maneres. O bé casualment s'ha recuperat material al voltant d'una o varies peces fenícies o bé es tracta d'un jaciment especialitzat, tipus Aldovesta, on la proporció de material d'importació està ben documentada. No es recupera ceràmica ibèrica.

MATERIAL:

Material significatiu | cer. fenícia
cer. a mà

Atribució cultural:

Material dibuixat: Sí No

- Bronze indeterminat
- Bronze Final
- Bronze Final - Ferro I
- Ibèric indeterminat
- Ibèric Antic
- Ibèric Ple
- Època tardorepublicana
- Època Altimperial

Núms. dibuix Foto / planta Ubicació Ceràmica a mà:

2 frags. informes

Ceràmica a torn:

5 frags. de carena d'àmfora fenícia (un dels quals amb arrencament de nansa)
1 frag. de nansa de pithos
5 frags. informes amb forats de reparació
117 frags. informes d'àmfora fenícia

Observacions

La majoria dels fragments d'àmfora fenícia es van recuperar sobre una petita superfície de 9 m², tot i que aproximadament la meitat del material podria correspondre a una sola peça.

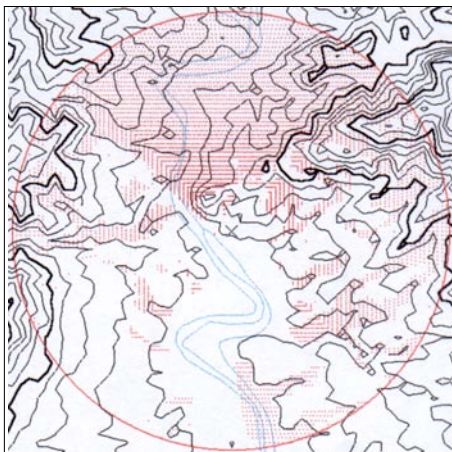
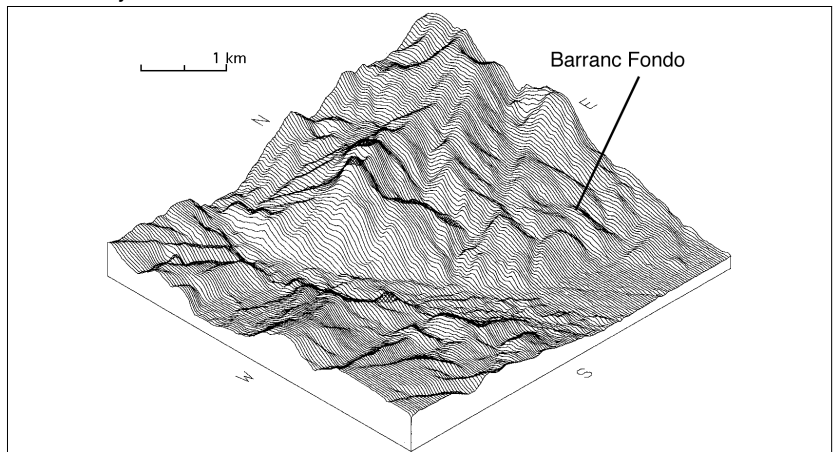
Bibliografia**Abast visual****Isometria jaciment:**

IDENTIFICACIÓ:

Topònim Número Comarca Municipi

SITUACIÓ:

Ortofotomapa 1:5.000: UTM Long. 31 T Lat. Atribució

Alçada s.n.m. m. Alçada sobre l'Ebre m. Distància Ebre m. Riba: Accés

Localització

Turó molt erosionat, actualment sense vegetació, al costat del km. 14 de la carretera de Tivenys a Benifallet. El jaciment es situa en els vessants meridionals d'una gran elevació de 226 m. d'alçada, formant un petit turó que s'orienta en direcció sud-oest, amb vessants poc pronunciats. Aquest petit enclavament sembla més aviat orientat en direcció a la plana al·luvial que s'estén al sud-oest, Ebre avall.

Estat del jaciment:

Superfície de les troballes m² Superfície potencial < m² Estructures

Atribució segons mapa geològic

Conglomerats quaternaris locals d'origen fluvial i eòlic, amb aportacions de les muntanyes que l'envolten, formats principalment per calisses unides amb una matriu argilosa de color vermell.

Atribució segons mapa de cultius:

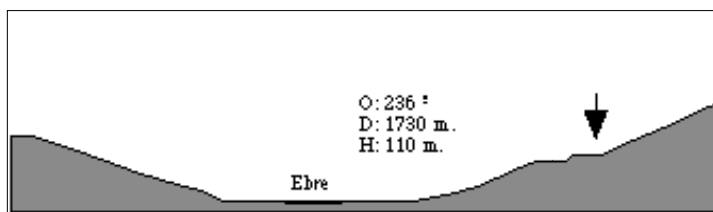

MATERIAL:

Material significatiu cer. ib. oxidada

Secció

Atribució cultural:

Material dibuixat: Sí No

Núms. dibuix

Foto / planta

Ubicació

- Bronze indeterminat
- Bronze Final
- Bronze Final - Ferro I
- Ibèric indeterminat
- Ibèric Antic
- Ibèric Ple
- Època tardorepublicana
- Època Altimperial

L'extensió del jaciment no s'ha pogut precisar, per la poca quantitat de ceràmica en superfície. Aquest aspecte es veu dificultat per la creació d'una pista que segueix la línia d'alta tensió existent a la zona i pels rebaixos realitzats en alguns llocs.

Es recuperen fragments molt erosionats de ceràmica ibèrica oxidada.

Observacions

Bibliografia

Abast visual

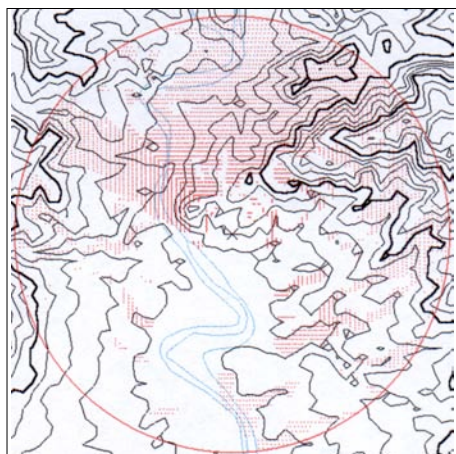

Isometria jaciment:

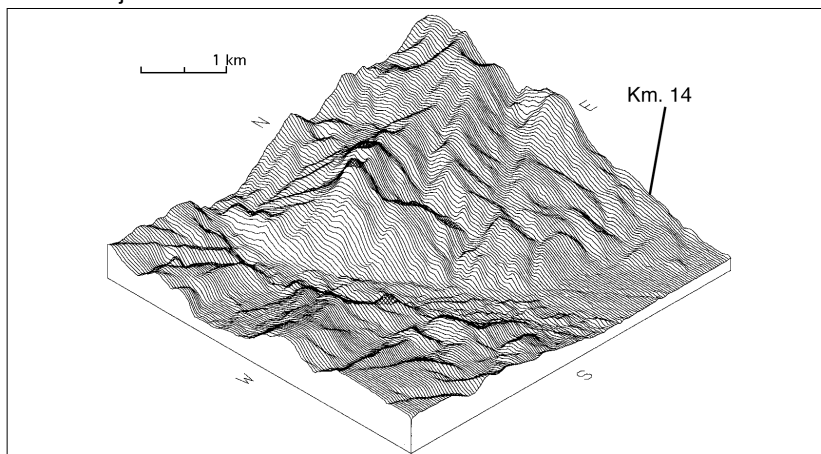

IDENTIFICACIÓ:Topònim Número Comarca Municipi **SITUACIÓ:**Ortofotomapa 1:5.000: UTM Long. 31 T Lat. Atribució Alçada s.n.m. m.Alçada sobre l'Ebre m.Distància Ebre m.Riba: Accés **Localització**

Plataforma situada al nord de la població de Xerta, a la sortida de l'Ebre després de passar per l'estret de Barrufemes. Es situa en una vessant de suau pendent, actualment força aterratjada. La superfície de les troballes és molt reduïda, en la part inferior d'aquestes terrasses, a tocar de l'Ebre.

Estat del jaciment:

Segurament molt dolent, a causa de l'aterratjament, l'existència d'un camí i la construcció d'unes cases.

Superfície de les troballes m²Superfície potencial < m²Estructures **Atribució segons mapa geològic**

2a terrassa quaternària a més de 25 m. sobre l'Ebre, de grava rodada calcària i dolomítica, amb matriu sorrenca gruixuda. Sorres i llims groguencs intercalats. La capa superior la formen llims salmonats d'uns 3 m. d'espessor. 30 m. de potència.

Atribució segons mapa de cultius:

Cultiu de secà de vinyes i ametllers en un percentatge variable.

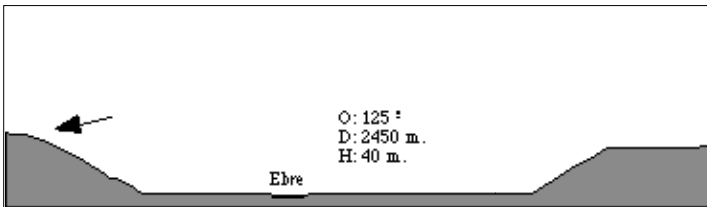

Secció

MATERIAL:

Material significatiu: cer. a mà
cer. ib. oxidada
campaniana A

Atribució cultural:

Material dibuixat: Sí NoNúms. dibuix Foto / planta Ubicació

- Bronze indeterminat
- Bronze Final
- Bronze Final - Ferro I
- Ibèric indeterminat
- Ibèric Antic
- Ibèric Ple
- Època tardorepublicana
- Època Altimperial

Les prospeccions realitzades a conseqüència de la construcció de la nova carretera entre Xerta i Benifallet van proporcionar fragments de ceràmica a mà i ceràmica comuna a torn de difícil atribució. El material recuperat semblava més aviat musulmà o modern, tot fragments informes, de manera que els seus autors (Pou, Revilla inèdit) es van inclinar per una adscripció medieval.

Altres autors (Diloli 1997) han pogut identificar ceràmica ibèrica oxidada, un fragment informe de campaniana A, així com un altre informe de sigillada.

Observacions**Bibliografia**

Pou, Revilla 1989; Genera 1991; Carta Arqueològica 1992: Baix Ebre; Diloli 1997.

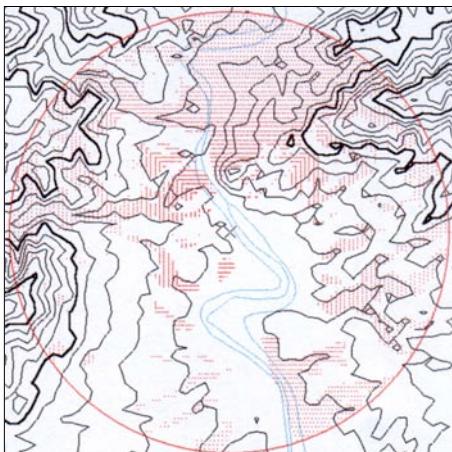
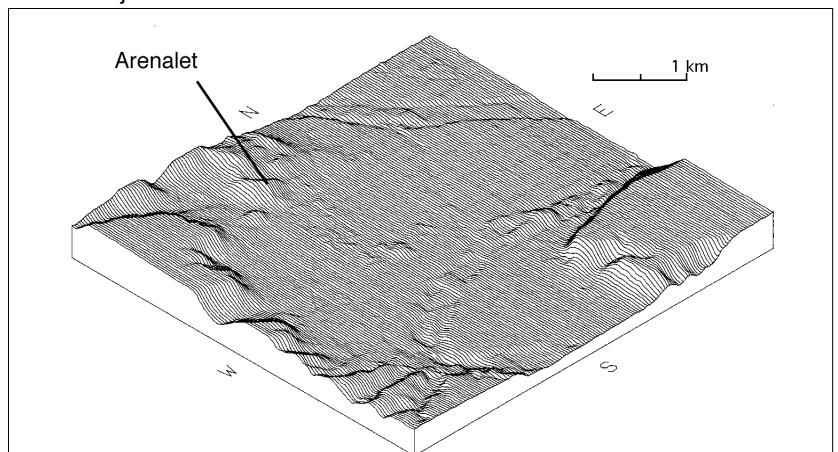
Abast visual**Isometria jaciment:**

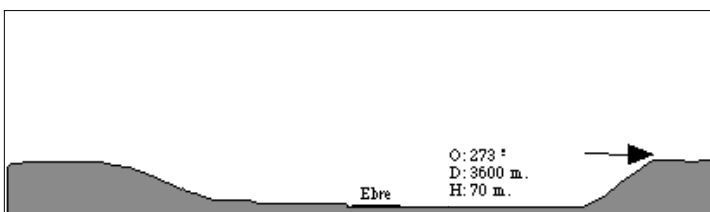
IDENTIFICACIÓ:Topònim Número Comarca Municipi **SITUACIÓ:**Ortofotomapa 1:5.000: UTM Long. 31 T Lat. Atribució Alçada s.n.m. m. Alçada sobre l'Ebre m. Distància Ebre m. Riba: Accés Localització Estat del jaciment: Superfície de les troballes m² Superfície potencial < m² Estructures Atribució segons mapa geològic Atribució segons mapa de cultius: 

MATERIAL: Material significatiu cer. fenícia cer. a mà cer. ib. oxidada

Atribució cultural:

- Material dibuixat: Sí No
- Núms. dibuix
- Foto / planta
- Ubicació
- Bronze indeterminat
 - Bronze Final
 - Bronze Final - Ferro I
 - Ibèric indeterminat
 - Ibèric Antic
 - Ibèric Ple
 - Època tardorepublicana
 - Època Altimperial

Ceràmica a mà:

2 frags. de vores decorades amb cordons
 1 frag. informe decorat amb un mugró
 17 frags. informes

Ceràmica a torn:

Àmfora fenícia:

1 frag. de carena
 16 frags. informes

Ibèrica oxidada:

1 frag. de vora amb arrencament de nansa bífida
 2 frags. informes

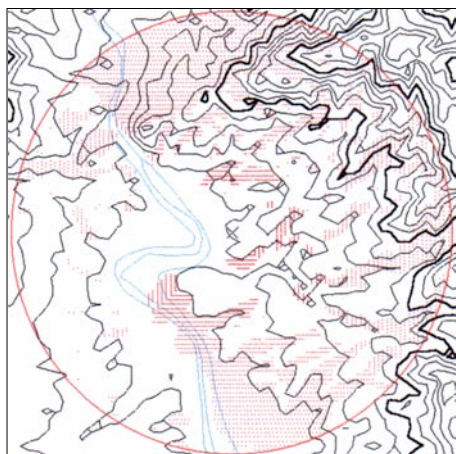
Observacions Bibliografia **Abast visual****Isometria jaciment:**