

UAB

Universitat Autònoma
de Barcelona



Centre d'Estudis Demogràfics

TESI DOCTORAL EN DEMOGRAFIA
DEPARTAMENT DE GEOGRAFIA / CENTRE D'ESTUDIS DEMOGRÀFICS
FACULTAT DE FILOSOFIA I LLETRES

*Aproximació a l'estudi de les migracions històriques a
escala municipal: Olesa de Montserrat, 1581-1930
(Annex)*

Carles Millàs i Castellví



Direcció:
Dr. Joaquín Recaño Valverde

Bellaterra, 2015

Índex

	Pàg.
Quadre I: Contribució Industrial a Olesa de Montserrat (1848-1935)	4
Quadre II: Indicadors característics de l'estructura de la població	5
Quadre III: Professions, oficis i ocupacions a Olesa (1581-1930), per sectors	6
Quadre IV: Agrupació per sectors de l'activitat, professió, ofici o ocupacions dels llibres de noces	8
Quadre V: Professions, oficis i ocupacions a Olesa segons els padrons	9
Quadre VI: Estructura de la població segons l'estat civil (xifres absolutes)	15
Quadre VII: Classificació segons l'estat civil dels caps de família al Memorial... de 1717 i els padrons de 1860, 1872, 1875, 1910, 1915, 1920, 1924 i 1930	15
Quadre VIII: Edats d'accés al primer matrimoni a Catalunya	15
Quadre IX: Percentatge de solters i solteres per sexes i edats	16
Quadre X: Edat dels caps de família segons els padrons i el Memorial...	16
Quadre XI: Mida i habitants de les llars d'Olesa	17
Quadre XII: Nivell d'instrucció dels olesans: 1860, 1910 i 1930	18
Quadre XIII: Nivells i matèries curriculars a Olesa (1847-1850)	19
Quadre XIV: Evolució anual dels baptismes	19
Quadre XV: Sèries de baptismes de parròquies i localitats catalanes	21
Quadre XVI: Baptismes, noces i òbits, 1771-1929. Xifres absolutes i relatives	79
Quadre XVII: Estacionalitat de les concepcions i els baptismes a Olesa	79
Quadre XVIII: Taxes d'il·legimitat a Olesa	79
Quadre XIX: Parts múltiples i parts simples a Olesa	80
Quadre XX: Primsenyats, il·legítims i relació de masculinitat a Olesa, 1581-1930	80
Quadre XXI: Òbits anuals a Olesa	81
Quadre XXII: Òbits de parròquies i localitats catalanes (1500-1930)	83
Quadre XXIII: Edats en morir a Olesa (1586-1930)	161
Quadre XXIV: Estacionalitat de la mortalitat adulta (cossos)	166
Quadre XXV: Estacionalitat de la mortalitat infantil (albats)	167
Quadre XXVI: Edat mitjana en morir	167
Quadre XXVII: Intensitat de les crisis de mortalitat a Olesa	167
Quadre XXVIII: Les causes de mort enregistrades als obituaris olesans	169
Quadre XXIX: Nocess anuals a Olesa, 1586-1930	175
Quadre XXX: Sèries de nocess de parròquies i localitats catalanes	176
Quadre XXXI: Estacionalitat dels matrimonis olesans	213
Quadre XXXII: Tipologia de les nocess —xifres absolutes, 1586-1930—	213
Quadre XXXIII: Condicions de supervivència paterna i materna al moment del matrimoni, xifres absolutes	213
Quadre XXXIV: Descendència legítima de progenitors immigrants (%)	214
Quadre XXXV: Immigrants i olesans en els padrons municipals	214
Quadre XXXVI: Oficis, ocupacions, professions i altres activitats dels immigrants	214
Quadre XXXVI(bis): Oficis, ocupacions, professions i altres activitats dels emigrants	218

	Pàg.
Quadre XXXVII: Oficis i professions dels immigrants i els olesans en tres padrons	219
Quadre XXXVIII: Nivell d'alfabetització de la població ≥ 15 anys segons la naturalesa i el sexe (%)	220
Quadre XXXIX: Immigració a Olesa. Municipis, comarques, províncies i estats	220
Quadre XL: Origen dels immigrants segons la naturalesa i l'arribada a Olesa (%)	230
Quadre XLI: Immigració temporal i definitiva per sexes i províncies d'origen	232
Quadre XLII: Immigració temporal i definitiva per comunitats segons el sexe	234
Quadre XLIII: Immigració masculina definitiva a escala municipal	235
Quadre XLIV: Immigració definitiva femenina a escala municipal	240
Quadre XLV: Immigració masculina temporal a escala municipal	244
Quadre XLVI: Immigració femenina temporal a escala municipal	250
Quadre XLVII: Immigració provincial masculina: segons ocupació	255
Quadre XLVIII: Municipis recorreguts per les famílies immigrants segons els padrons	257
Quadre XLIX: Municipis recorreguts per les famílies immigrants: segons origen	260
Quadre L: Destinació dels emigrants olesans	265
Quadre LI: Oficis dels emigrants olesans localitzats, segle XVI-1930	266
Quadre LII: Evolució de la població del Baix Llobregat	267
Figura I: Piràmide de població d'Olesa (1915)	268
Figura II: Piràmide de població d'Olesa (1924)	268
Figura III: Piràmide de població d'Olesa (1875)	268
Figura IV: Piràmide de la població d'Espanya (1920)	269
Figura V: Piràmide de la població d'Espanya (1930)	269
Gràfic I: Registre dels oficis als matrimonis	270
Gràfic II: Població femenina analfabetitzada	270
Gràfic III: Població femenina alfabetitzada	270
Gràfic IV: Població masculina analfabetitzada	271
Gràfic V: Població masculina alfabetitzada	271
Gràfic VI: Il·legitimitat: valors absoluts i relatius	271
Gràfic VII: Evolució comparada dels òbits anuals d'Olesa i el Papiol (segle XVIII)	272
Gràfic VIII: Crisi de mortalitat de 1711	272
Gràfic IX: Crisi de mortalitat de 1726	272
Gràfic X: Crisi de mortalitat de 1754	273
Gràfic XI: Crisi de mortalitat de 1764	273
Gràfic XII: Crisi de mortalitat de 1781	273
Gràfic XIII: Crisi de mortalitat de 1791	274
Gràfic XIV: Crisi de mortalitat de 1809	274
Gràfic XV: Crisi de mortalitat de 1841	274
Gràfic XVI: Crisi de mortalitat de 1853	275
Gràfic XVII: Crisi de mortalitat de 1882	275
Gràfic XVIII: Crisi de mortalitat de 1909	275
Gràfic XIX: Crisi de mortalitat de 1869	276
Gràfic XX: Condicions de supervivència dels pares de la núvia, 1586-1930	276
Gràfic XXI: Condicions de supervivència dels pares del nuvi, 1586-1930	276
Gràfic XXII: Evolució de la immigració segons el sexe	277
Gràfic XXIII: Evolució de l'emigració segons el sexe	277

	Pàg.
Gràfic XXIV: Flux immigratori temporal i definitiu dels nouvinguts francesos	277
Gràfic XXV: Immigració segon l'estat civil, el sexe, l'edat i la procedència geogràfica	278
Text 1: Formulari d'actes de defunció	279
Text 2: Formulari d'actes de baptisme	279
Text 3: Elencos, 1921	280
Text 4: Testament de Paula de Montalt	281
Text 5: Grans grups i subgrups del sistema HISCO	282
Imatge I: Inauguració de la línia dels Ferrocarrils de la Generalitat	284
Imatge II: Collita d'olives	284
Imatge III: Treballadors de la Fàbrica Cuspinera	285
Imatge IV: Vista general d'Olesa	285
Imatge V: Partides de noces	286
Imatge VI: Partides d'òbits	287
Imatge VII: Portada d'un llibre de baptismes	288
Imatge VIII: Sant Pere Sacama	289
Imatge IX: Exemple d'una escena de <i>La Passió</i> : la Crucifixió	289
Imatge X: La Torre del Rellotge	290
Imatge XI: Full del padró municipal d'habitants de l'any 1860	291
Bibliografia	292
Suport electrònic	448

Quadre I. Contribució Industrial a Olesa de Montserrat (1848-1935)¹

ANY	CONTRIBUENTS					Total	RECAPTACIÓ GENERAL					Moneda	POBLACIÓ Hab. / Veïns	
	Tarifa 1	Tarifa 2	Tarifa 3	Tarifa 4	Tarifa 5		Tarifa 1	Tarifa 2	Tarifa 3	Tarifa 4	Tarifa 5			Import total
1848	59	17	21			97	3.668,28	3.043,02	1.449,25			8.161,21	reales y céntimos de vellón	
1849	58	15	21			94	4.183,32	1.947,00	1.715,16			7.512,30	reales y céntimos de vellón	
1850	90	16	17			123	5.611,26	1.244,00	1.842,17			8.698,43	reales y céntimos de vellón	
1851	67	30	21			118	6.754,31	6.767,10	2.265,15			15.787,22	reales y céntimos de vellón	583 v.
1852	69	29	20			118	8.167,50	6.661,10	2.288,11			17.116,17	reales y céntimos de vellón	583 v.
1853	75	16	26			117	6.837,28	2.725,22	3.979,18			13.543,00	reales y céntimos de vellón	583 v.
1854	69	15	25			109	7.609,10	2.416,16	5.548,14			15.573,31	reales y céntimos de vellón	567 v.
1855	78	12	25			115	8.256,00	1.865,00	6.786,90			16.907,90	reales y céntimos de vellón	567 v.
1856	77	22	31			130	3.609,65	1.226,77	3.302,60			8.139,02	reales y céntimos de vellón	568 v.
1857	79	9	36			124	7.845,09	867,50	10.374,50			19.081,09	reales y céntimos de vellón	569 v.
1858	88	11	40			139	8.905,89	1.351,54	9.873,45			20.130,88	reales y céntimos de vellón	632 v.
1859	78	16	41			135	8.547,39	1.986,42	7.637,53			18.171,34	reales y céntimos de vellón	633 v.
1860	77	10	35			122	8.508,59	1.720,99	7.720,30			17.950,48	reales y céntimos de vellón	634 v.
1861	70	10	34			114	7.820,64	1.872,12	4.428,24			14.120,84	reales y céntimos de vellón	635 v.
1862	71	11	36			118	9.019,21	2.179,65	4.821,40			16.011,26	reales y céntimos de vellón	625 v.
1863	68	2	5	38	6	119	8.211,42	461,10	1.572,62	5.818,71	244,86	16.308,72	reales y céntimos de vellón	626 v.
1864	71	2	5	35	6	119	9.540,13	489,72	1.670,28	5.996,11	244,86	17.941,10	reales y céntimos de vellón	627 v.
1865	70	1	13	25	4	113	1.062,59	23,86	171,64	653,59	15,69	1.927,38	escudos y milésimas	628 v.
1866	71	1	15	24	4	115	1.072,15	25,12	208,17	676,67	20,46	2.001,57	escudos y milésimas	629 v.
1867	72	1	15	24	4	115	1.072,15	25,12	208,17	675,67	20,46	2.001,57	escudos y milésimas	630 v.
1868	72	1	14	24	3	114	1.024,38	25,20	199,74	769,61	15,72	2.034,65	escudos y milésimas	631 v.
1869	80	1	19	24	4	129	1.292,04	25,50	341,04	778,55	29,37	2.466,50	escudos y milésimas	632 v.
1870	66	10	38	6		120	1.758,81	1.782,98	2.562,64	212,46		6.318,89	pessetes i cèntims	3.124 hab.
1871	66	4	36	6		112	1.780,80	95,40	2.551,15	235,32		4.662,67	pessetes i cèntims	3.124 hab.
1872	66	4	35	5		110	1.796,70	95,40	2.530,69	213,06		4.625,85	pessetes i cèntims	3.124 hab.
1873	61	4	35	5		105	1.685,40	110,24	2.658,75	217,30		4.671,69	pessetes i cèntims	3.124 hab.
1874	63	4	35	4	3	109	1.814,10	122,52	2.636,34	188,46	76,57	4.837,99	pessetes i cèntims	3.124 hab.
1875	62	4	31	3	3	103	1.931,74	131,29	2.501,16	176,78	82,08	4.823,05	pessetes i cèntims	3.124 hab.
1876	62	4	31	3	3	103	2.007,49	131,29	2.642,57	176,78	82,08	5.040,21	pessetes i cèntims	3.124 hab.
1877	55	4	30	3		92	1.925,75	137,80	3.262,46	185,50		5.511,51	pessetes i cèntims	3.124 hab.
1878	59	4	29	3		95	1.907,47	137,80	3.687,50	185,50		5.917,91	pessetes i cèntims	2.883 hab.
1879	66	3	27	4		100	2.223,61	137,80	3.074,46	245,12		5.680,99	pessetes i cèntims	2.648 hab.
1880	32	3	29	38		102	1.516,86	137,80	3.290,73	980,50		5.925,89	pessetes i cèntims	2.648 hab.
1881	30	4	29	36		99	1.437,36	196,10	3.019,83	938,40		5.591,69	pessetes i cèntims	2.648 hab.
1882	20	4	29	46		99	1.070,68	207,63	2.998,47	1.175,73		5.452,51	pessetes i cèntims	2.648 hab.
1883	22	6	28	46		102	1.110,71	252,03	2.954,70	1.130,72		5.448,16	pessetes i cèntims	
1884	23	6	30	44		103	1.185,69	252,03	6.159,57	1.090,70		8.687,99	pessetes i cèntims	
1885	26	6	23	44		99	1.274,12	272,56	6.688,41	1.148,32		9.383,41	pessetes i cèntims	
1886	25	6	20	46		97	1.264,60	272,56	6.332,68	1.180,75		9.050,59	pessetes i cèntims	
1887	26	5	20	41		92	1.440,44	231,98	6.974,75	1.046,85		9.694,00	pessetes i cèntims	
1888	22	3	14	41		80	975,16	183,96	5.320,53	1.046,85		7.526,50	pessetes i cèntims	
1889	22	3	13	41		79	1.017,09	183,96	5.955,29	1.064,85		8.230,19	pessetes i cèntims	
1890	23	3	13	42		81	935,95	183,96	5.914,71	1.068,49		8.103,09	pessetes i cèntims	
1891	22	3	11	40		76	777,66	158,56	5.098,59	905,76		6.940,57	pessetes i cèntims	
1892	20	3	11	38		72	693,71	158,56	5.055,46	866,13		6.773,86	pessetes i cèntims	3.217 hab.
1893	55	3	18	54	1	131	2.245,00	226,22	11.914,14	1.160,00	100	15.545,36	pessetes i cèntims	3.217 hab.
1894	56	3	17	55	1	132	2.809,63	251,33	10.832,95	1.448,47	122,96	15.465,34	pessetes i cèntims	3.217 hab.
1895	53	3	19	54		129	2.698,97	251,33	12.822,17	1.362,39		17.134,86	pessetes i cèntims	3.217 hab.
1896	53	3	19	52		127	2.698,93	251,33	12.822,16	1.315,68		17.088,10	pessetes i cèntims	3.217 hab.
1897	43	3	17	49		112	2.391,53	209,53	10.436,12	1.249,27		14.286,45	pessetes i cèntims	3.629 hab.
1898	45	3	39	51		138	2.532,88	229,22	10.884,67	1.425,33		15.072,10	pessetes i cèntims	3.629 hab.
1899	39	4	43	47		133	2.613,31	412,29	13.459,30	1.415,30		17.899,91	pessetes i cèntims	3.217 hab.
1900														
1901	39	5	48	49		141	2.233,04	343,68	16.687,64	1.509,66		20.774,02	pessetes i cèntims	3.217 hab.
1902	39	7	51	47		144	2.195,87	323,09	17.296,28	1.458,19		21.273,43	pessetes i cèntims	3.567 hab.
1903	38	7	53	49		147	2.160,13	323,09	17.442,81	1.618,31		21.544,34	pessetes i cèntims	3.567 hab.
1904	38	7	51	46		142	2.161,54	323,09	18.391,31	1.432,46		22.308,40	pessetes i cèntims	3.567 hab.
1905	36	7	49	46		138	2.290,22	323,09	18.361,59	1.432,46		17.607,36	pessetes i cèntims	3.567 hab.
1906	34	7	49	44		134	1.998,58	323,09	14.403,27	1.380,99		18.105,93	pessetes i cèntims	3.568 hab.
1907	34	6	53	45		138	2.051,50	274,49	18.498,27	1.485,07		22.309,33	pessetes i cèntims	3.567 hab.
1908	31	5	55	47		138	1.901,87	225,88	18.572,91	1.523,24		22.227,40	pessetes i cèntims	3.567 hab.
1909	29	5	60	43		137	1.815,59	225,88	15.992,69	1.361,98		19.396,14	pessetes i cèntims	3.567 hab.
1910	29	5	60	43		137	1.808,23	224,95	18.535,00	1.356,45		21.924,63	pessetes i cèntims	3.567 hab.
1911	27	5	63	42		137	1.711,40	224,97	23.341,09	1.330,82		26.608,29	pessetes i cèntims	3.567 hab.
1912	26	5	58	42		131	1.682,92	224,97	23.334,29	1.330,82		26.573,00	pessetes i cèntims	3.567 hab.
1913	26	5	52	41		124	1.682,92	224,97	21.259,59	1.272,75		24.440,25	pessetes i cèntims	3.819 hab.
1914	28	6	53	41		129	1.754,12	318,94	21.901,87	1.296,49		25.271,42	pessetes i cèntims	3.819 hab.
1915	36	6	58	46		146	2.290,91	318,94	23.229,91	1.461,55		27.301,41	pessetes i cèntims	3.819 hab.
1916	35	6	65	48		154	2.164,19	318,94	17.468,92	1.512,92		21.464,97	pessetes i cèntims	3.819 hab.
1917	35	6	56	50		147	2.144,24	318,94	17.253,73	1.621,59		21.338,55	pessetes i cèntims	3.819 hab.
1918	34	6	54	50		144	2.108,54	318,94	17.090,13	1.621,59		21.132,30	pessetes i cèntims	3.819 hab.
1919														
1920	35	7	58	52		152	2.209,94	518,27	18.458,28	1.672,85		22.859,15	pessetes i cèntims	3.819 hab.
1921	36	6	43	53		138	3.438,46	478,40	22.929,23	2.547,00		29.393,79	pessetes i cèntims	3.819 hab.
1922	37	6	42	58		138	4.079,00	490,60	27.391,49	2.976,12		34.937,21	pessetes i cèntims	3.819 hab.
1923	40	7	37	53		137	5.741,16	675,51	36.627,39	3.571,65		46.615,71	pessetes i cèntims	3.819 hab.
1924	108	9	64	70		251								3.975 hab.
1925	110	9	63	66	2	250	12.330,55	823,28	52.112,55	5.264,39	218,04	70.748,81	pessetes i cèntims	3.975 hab.
1926	106	15	70	57		248								3.975 hab.
1927	105	10	66	54		235	12.637,54	1.175,33	51.513,51	3.459,45		68.785,83	pessetes i cèntims	3.975 hab.
1928	132	11	65	53		261	13.090,77	1.230,77	53.975,76	3.404,02		71.701,32	pessetes i cèntims	3.975 hab.
1929	165	12	62	53		292	21.557,85	1.491,33	52.101,89	4.052,66		79.203,73	pessetes i cèntims	3.975 hab.
1930	162	12	71	49		294	19.739,41	1.491,33	58.141,39	3.781,01		83.153,15	pessetes i cèntims	3.975 hab.
1931	163	12	69	53		297	19.686,75	1.491,33	58.079,30	4.404,54		83.661,92	pessetes i cèntims	3.975 hab.
1932	185	20	66	44		315	25.605,97	3.070,49	64.388,03	3.565,33		96.629,82	pessetes i cèntims	5.621 hab.
1933	185	16	62	44		307	33.694,57	2.677,17	55.533,22	4.961,02		96.865,9		

Quadre II. Indicadors característics de l'estructura de la població

	1717	1860	1872	1875	1910	1915	1920	1924	1930
Població total									
0 a 4	167	368	405	374	333	303	327	418	483
5 a 9	160	323	262	294	359	353	347	348	520
10 a 14	92	321	336	242	408	387	363	382	476
15 a 19	77	308	281	269	389	333	400	421	503
20 a 24	53	284	262	193	308	330	368	391	504
25 a 29	60	266	271	210	327	285	352	382	496
30 a 34	60	300	253	199	287	306	342	369	486
35 a 39	64	154	186	150	289	244	271	289	407
40 a 44	59	205	226	185	248	263	292	288	361
45 a 49	58	129	148	134	192	206	237	245	359
50 a 54	58	121	176	138	222	213	202	264	299
55 a 59	34	103	89	124	146	171	147	162	256
60 a 64	23	143	101	74	143	151	194	160	207
65 a 69	22	56	46	65	79	84	105	107	140
70 a 74	15	51	64	40	61	65	68	86	93
més de 75	9	44	42	51	59	40	45	57	57
TOTAL	1.011	3.176	3.148	2.742	3.850	3.734	4.060	4.369	5.647
PERCENTATGES									
Joves	41,44	31,86	31,86	33,19	28,57	27,09	25,54	26,28	26,19
Adults	54,01	63,38	63,31	61,12	66,26	67,01	69,09	68,00	68,67
Vells	4,55	4,75	4,83	5,69	5,17	5,06	5,37	5,72	5,14
INDICADORS									
ID	85,14%	57,77%	57,95%	63,60%	50,92%	49,24%	44,74%	46,92%	45,62%
IV	10,98%	14,92%	15,15%	17,14%	18,09%	18,12%	21,02%	21,75%	19,61%
IC	79,90%	50,76%	54,66%	57,19%	34,37%	31,99%	30,41%	37,35%	33,44%
Mitjana d'edat	25,11	27,46	27,70	27,99	29,17	29,78	30,41	29,90	30,41
Sexe masculí									
0 a 4	75	181	198	177	163	150	155	202	242
5 a 9	85	171	139	149	178	177	157	182	263
10 a 14	44	164	147	119	189	197	182	178	229
15 a 19	29	162	144	114	178	152	204	193	224
20 a 24	25	142	116	72	145	149	180	185	220
25 a 29	28	145	144	93	148	137	164	196	247
30 a 34	24	151	128	99	139	141	168	182	244
35 a 39	30	84	106	78	134	108	131	132	199
40 a 44	28	108	100	96	135	127	130	141	179
45 a 49	36	67	76	63	92	116	117	115	169
50 a 54	30	51	97	78	102	102	103	123	142
55 a 59	17	52	48	70	76	76	70	84	120
60 a 64	13	73	50	44	77	79	87	72	105
65 a 69	14	29	30	40	43	41	45	44	60
70 a 74	10	25	30	20	35	38	38	44	36
més de 75	4	22	29	26	39	25	26	24	30
Total homes	492	1.627	1.582	1.338	1.873	1.815	1.957	2.097	2.709
Sexe femení									
0 a 4	92	187	207	197	170	153	172	216	241
5 a 9	75	152	123	145	181	176	190	166	257
10 a 14	48	157	189	123	219	190	181	204	247
15 a 19	48	146	137	155	211	181	196	228	279
20 a 24	28	142	146	121	163	181	188	206	284
25 a 29	32	121	127	117	179	148	188	186	249
30 a 34	36	149	125	100	148	165	174	187	242
35 a 39	34	70	80	72	155	136	140	157	208
40 a 44	31	97	126	89	113	136	162	147	182
45 a 49	22	62	72	71	100	90	120	130	190
50 a 54	28	70	79	60	120	111	99	141	157
55 a 59	17	51	41	54	70	95	77	78	136
60 a 64	10	70	51	30	66	72	107	88	102
65 a 69	8	27	16	25	36	43	60	63	80
70 a 74	5	26	34	20	26	27	30	42	57
més de 75	5	22	13	25	20	15	19	33	27
Total dones	519	1.549	1.566	1.404	1.977	1.919	2.103	2.272	2.938

Font: AHMOM. Elaboració pròpia².

² Cal recordar, potser, que el Padró de 1875 és incomplet.

Quadre III. Professions, oficis i ocupacions a Olesa (1581-1930), per sectors³

	1586-1630	1631-1680	1681-1730	1731-1780	1781-1830	1831-1880	1881-1930	Total
Sector primari	97	245	507	499	457	434	201	2.440
bover				2				2
hortolà		1		1				2
jornaler de camp						1		1
vaquer							1	1
pagès, llaurador o agricultor	97	244	507	491	451	424	198	2.412
pastor				5	6		2	17
treballador de camp						5		5
Sector secundari	107	111	146	262	385	446	256	1.711
abaixador		1			1			2
adroguer		1	1			3		5
ajudant de fabrica					1			1
ajudant d'obres						1		1
aprenent de sastre						1		1
argenter	1		1					2
armer						1		1
baster		1	1	1	2			5
bataner					1	4	1	6
bataner de pany						1		1
blanquejador							2	2
boter	2			1	4	2	2	11
cadirer						1	1	2
calceter						2		2
calderer						1		1
candeler de cera			1					1
cardador				2	1			3
carreter					1	3		4
cisteller						3		3
constructor						1		1
constructor de carruatges							8	8
constructor d'orgues							1	1
constramestre							3	3
corder	1	9	12					22
dependent de fàbrica						1	1	2
director de fàbrica							1	1
ebanista							1	1
espardanyer	1	1	4	11	19	14	7	57
fabricant						16	7	23
fabricant de cordes						1		1
fabricant de pany					1	4		5
fabricant d'estores						1		1
ferrer	2	2	6	7	5		6	28
ferrer de tall					2			2
filador						28	24	52
filador de llana						5		5
fundidor							2	2
fuster	3	4	9	6	11	18	11	62
ganiveter						1		1
industrial							2	2
jove estamper				1				1
jove paraire				1				1
jove sastre				1				1
jove teixidor de llana				1				1
lampista							1	1

(segueix a la pàgina següent)

³ Per tal d'elaborar aquest quadre hem agregat els nuvis de les següents fonts:

ACB, Llibre de les esposalles, volums 54, 55, 56, 64, 71 i 99.

APOM, Capsa 17. SAC. Matrimonis, vols. 1 i 2; Capsa 18. SAC. Matrimonis, vols. 3 i 4; Capsa 19. SAC. Matrimonis, vols. 5, 6, 7 i 8; Capsa 20. SAC. Matrimonis, vols. 9, 10, 11, 12 i 13; Capsa 21. SAC. Matrimonis, vols. 14 i 15; Capsa 22. SAC. Matrimonis, vol. 16; Capsa 88. NOT. Manuals i testaments (s. XV i XVI). Manuals, vols. 1, 2, 3 i 4 i Capsa 89. NOT. Manuals i testaments (s. XV i XVI). Manuals, vols. 5, 6 i 7 i Capsa 97. NOT. Processos, capítols matrimonials i vària (s. XVI-XIX).

AHMOM, Capsa A108. Capítols matrimonials (s. XVII-XVIII); Capsa A109. Capítols matrimonials (s. XVII-XVIII); Capsa A110. Capítols matrimonials (s. XVII-XVIII); Capsa A111. Capítols matrimonials (s. XVII-XVIII).

RCOM, Registre civil de casats, toms 1, 2 i 3 i Secció Segona. Llibres d'inscripció de matrimonis, vols. 1, 2, 3, 4 i 15.

Miquel Estruch, "Capítols Matrimonials d'Esparreguera, corresponents al darrer quart del S.XVI (1572-1600), del notari Joan Castell (ACA-LLOB, Llibres 155 a 205)", www.scgenealogia.org [08/03/2013].

	1586-1630	1631-1680	1681-1730	1731-1780	1781-1830	1831-1880	1881-1930	Total
Sector secundari (...)								
majordom de fàbrica						2	1	3
majordom de teixits						1		1
manyà						5	11	16
mestre de cases	2	2	7	16	9	3		39
mestre manyà				1				1
moliner	1	4	1	3	3	5	1	18
paleta						24	18	42
paperer			1	1		2		4
paraire	57	43	38	109	265	87		599
parxer		1		1		2	2	6
passamaner	1	1						2
picapedrer						3		3
pintor						1	2	3
rajoler	1							1
retorcedor de llana			1					1
sabater	6	8	3	1	3	5	5	31
sastre	5	4	3	10	10	14	2	48
serrador	3	2	1					6
serraller						2	1	3
soguer						1	1	2
sombrerer	1	1						2
teixidor	1	3	1	2	7	146	124	284
teixidor de cotó					1			1
teixidor de llana	3	8	42	77	27	11		168
teixidor de lli	15	13	13	9	10	1		61
teixidor de panys						8		8
teixidor de seda	1							1
teixidor d'indianes					1			1
tintorer						1	1	2
toneler							1	1
toner		1				1		2
totxaner						8	5	13
varador		1						1
Sector terciari								
	18	43	28	31	52	69	101	342
advocat					1	1	2	4
agutzil							1	1
albèitar (veterinari)				2	1	2		5
alferes		1						1
aparellador						2	3	5
apotecari	1	1	5	3	2			12
barber						4	9	13
botiguer						1	1	2
cafeter						1		1
cap d'esquadra			1					1
capità			1					1
capità retirat						1		1
carnisser						3	2	5
catedralici							1	1
cirurgià	2	2	4	4	1	1		14
comerciant				1	1	9	24	35
confiter							1	1
cotxer						1	1	2
criat			1					1
decorador							1	1
dependent						1	5	6
dependent de comerç							3	3
doctor en medicina		2			1			3
enginyer							1	1
escrivent					1			1
farmacèutic						2	2	4
flequer							1	1
fondista							2	2
forner			1			8	11	20
guardabosc						1		1
guardacivil						2	1	3
guarnicioner						3		3
maquinista						1	2	3
mercader					1			1
mestre cirurgià			1					1
mestre elemental							1	1
metge					1	1	2	4
missatger							1	1
music					1	6	13	20
negociant	2	3						5
notari	1		1	2				4
organista						1	1	2

(segueix a la pàgina següent)

	1586-1630	1631-1680	1681-1730	1731-1780	1781-1830	1831-1880	1881-1930	Total
Sector terciari (...)								
pastisser	1				1			2
perruquer							1	1
procurador							2	2
professor d'instrucció primària						4		6
propietari de comerç							1	1
secretari de jutjat						1		1
semoler					1			1
sereno						1		1
soldat		1	1		1			3
tinent			1					1
traginer	11	33	11	19	38	11	3	126
Treballadors sense activitat coneguda	16	15	2	1	24	105	930	1.093
bracer			1		20	37	6	64
jornaler					2	43	921	966
majordom						2	1	3
peo						1		1
revededor						1	1	2
treballador	16	15	1	1	2	21	1	57
Sense professió o activitat específica i passius						8	4	12
hisendat							2	2
pobre							1	1
propietari						6	3	9
Total oficis, ocupacions o professions	238	414	683	793	918	1.062	1.492	5.600
No consta	245	140	68	87	112	40	82	774
Total	483	554	751	880	1.030	1.102	1.574	6.374

Font: APOM, AHMOM, ACB, RCOM i www.scgenealogia.org. Elaboració pròpia⁴.

Quadre IV. Agrupació per sectors de l'activitat, professió, ofici o ocupacions dels llibres de noces

	1586-1630	1631-1680	1681-1730	1731-1780	1781-1830	1831-1880	1881-1930	Total
Sector primari	40,76	59,18	74,23	62,93	49,78	40,87	13,47	43,57
Sector secundari	44,96	26,81	21,38	33,04	41,94	42,00	17,16	30,59
Sector terciari	7,56	10,39	4,10	3,91	5,66	6,50	6,77	6,11
Treballadors sense professió coneguda	6,72	3,62	0,29	0,13	2,61	9,89	62,33	19,52
Sense activitat o professió específica i passius	0,00	0,00	0,00	0,00	0,00	0,75	0,27	0,21
Total oficis consignats	49,28	74,73	90,95	90,11	89,13	96,37	94,79	87,86
No consta ofici o ocupació	50,72	25,27	9,05	9,89	10,87	3,63	5,21	12,14
Total	100,00	100,00	100,00	100,00	100,00	100,00	100,00	100,00

Font: APOM, AHMOM, ACB, RCOM i www.scgenealogia.org. Elaboració pròpia⁵.

⁴ Cal recordar que s'han depurat, corregit i harmonitzat les dades de les diferents fonts consultades.

A més a més, hem descartat les repeticions del vidus prèviament enregistrats a les pròpies fonts.

D'altra banda, com es pot veure un mateix ofici apareix consignat amb dues denominacions, cas per exemple, dels veterinaris i *albéitars* —expressió castellana que consta a les fonts— o els farmacèutics i els apotecaris.

Recordem que hem agrupat les ocupacions, els oficis, les professions i altres informacions relacionades sota cinc grans grups segons les activitats laborals dels tres grans sectors productius, a més del que no consta cap anotació: 1. sector primari; 2. sector secundari; 3. sector terciari; 4. treballadors sense una activitat coneguda i 5. sense professió o activitat específica i passius.

⁵ Ibidem.

Quadre V. Professions, oficis i ocupacions a Olesa segons els padrons⁶

Sector activitat econòmica	Activitat	1717			1860			1872			1910		
		Dones	Homes	Total	Dones	Homes	Total	Dones	Homes	Total	Dones	Homes	Total
Sector primari			67	67	9	407	416	363	494	857	13	487	500
	<i>agricultura</i>												
	agricultor											1	1
	hortolà					2	2				1	4	5
	jornaler de camp					67	67						
	llaurador					80	80	358	487	845	9	466	475
	massover		1	1									
	pagès		66	66	1	34	35				2	7	9
	parcer												
	treballador de camp				8	221	229						
	<i>ramaderia</i>												
	cabrer											4	4
	pastor					3	3	5	7	12		4	4
	ramader												
	vaquer											1	1
	<i>pesca</i>												
	mariner										1		1
Sector secundari			50	50	110	381	491	308	417	725	245	369	614
	<i>indústries transformadores</i>												
	carboner											4	4
	ferrer		2	2		3	3	7	8	15		6	6
	fundidor											1	1
	llauner					1	1					1	1
	mecànic												
	metal·lúrgic												
	miner												
	moliner		1	1		1	1		1	1			
	picapedrer					1	1						
	plomaire												
	químic												
	tallaferro									2	2		
	<i>indústries de béns de consum</i>												
	ajudant bataner												
	albarder					2	2	1	1	2		1	1
	aprestador								1	1			
	armer					1	1					1	1
	aspiador												
	baster		1	1									
	bataner		1	1		2	2		1	1		2	2
	blanquer											3	3
	bordador												
	calderer												
	caniller												
	cardador		19	19									
	carreter											5	5
	ciindrador							3	1	4			
	cisteller					2	2		1	1			
	confiter					1	1	2	3	5		1	1
	constructor de carros											2	2
	contramestre											2	2
	corder					2	2					1	1
	corseter										1		1
	cosidor										1		1
	boter					4	4	6	6	12		2	2
	curtidor											1	1
	embalador												
	espalmer					1	1						
	espardenyer		7	7	1	9	10	5	11	16	5	7	12
	estampador												
	estorer							1	1	2		1	1
	filador					10	10	21	30	51	9	12	21
	gorrista										1		1
	guarnicioner												
	majordom							1	1	2	1	3	4
	manyà					5	5	4	5	9		14	14
	matalasser												
	metxer												
	mistaire					1	1	2					
	mitger											1	1
	modista										12		12
	muntador											1	1
	nuador										3		3
	obrer teixidor											1	1
	obrer tintorer											1	1
	paraigüer											1	1
	paraire					1	10	11					
	passamaner												
	pentinador										2		2
	peó de fabrica												

(segueix a la pàgina següent)

⁶ La classificació dels oficis, les professions o les activitats laborals dels olesans realitzada a partir d'una anàlisi transversal, és a dir, estudiant la població entesa com un *stock* o recompte d'efectius en un moment temporal concret, s'ha pogut fer amb el buidatge dels padrons i el *Memorial...* de 1717.

Sector activitat econòmica	Activitat	1717			1860			1872			1910			
		Dones	Homes	Total	Dones	Homes	Total	Dones	Homes	Total	Dones	Homes	Total	
<i>indústries de béns de consum (...)</i>	perxador										1		1	
	planxador													
	plegador													
	ratllador													
	rellotger													
	retorcedor de llana					1	1							
	rodeter										2		2	
	sabater					9	9	13	15	28	1	6	7	
	sargidor													
	sastre		1	1		16	16	8	8	16	1	4	5	
	semoler								1	1				
	soguer					1	1							
	teixidor		1	1	5	109	114	167	236	403	139	198	337	
	teixidor de coto					1	9	10						
	teixidor de llana		8	8	3	8	11							
	teixidor de lli		5	5										
	teixidor de mitges										1		1	
	teixidor de panys					3	3							
	tintorer					1	1	1	1	2		3	3	
	treballador tèxtil													
	urdidora										1		1	
	<i>construcció</i>	aprenent de paleta												
		cadirer												
		capatàs de carreteres										1	1	
		construcció					25	25						
		contractista d'obres												
		ebenista										1	1	
		fuster		3	3		14	14				14	14	
		manobre												
		mestre d'obres												
		oficial fuster										1	1	
		paleta		2	2		4	4	35	45	80	20	20	
		peó paleta										5	5	
		peó de camins										2	3	
		peó manobre												
		pintor										1	1	
	serrador											1	1	
	torner					2	2	1	2	3				
	<i>indústries de base</i>	ceramista												
		rajoler												
		totxaner				2	2	1	1	2		4	4	
		<i>altres</i>	administrador											
			artesà					8	8					
			enginyer											
			fabricant				30	30	31	33	64	2	9	11
			industrial									2	6	8
			jomaler de fàbrica (taller, indústria...)				33	33					1	1
			lampista							2	2		2	2
	obrer de fàbrica (taller, indústria...)										1		1	
	operari de fàbrica													
porter de fàbrica											1	1		
treballador de fàbrica				98	49	147				57	15	72		
treballador de taller					1	1								
vigilant de fàbrica														
Sector terciari		2	34	36	24	79	103	69	80	149	57	137	194	
<i>serveis socials</i>	advocat					1	1							
	agutzil											1	1	
	campaner											1	1	
	caporal de cavalleria					1	1							
	carter							1	1	2		1	1	
	cirurgia		2	2										
	corredor					1	1	1	2	3				
	dependent de farmàcia													
	doctor en medicina		1	1										
	eclesiàstics (prevere, vicari, sacerdot...)				4	6	10	8	5	13		8	8	
	empleat municipal											3	3	
	escrivà					2	2					1	1	
	farmacèutic (apotecari)		3	3		2	2	2	2	4		1	1	
	funcionari de jutjat													
	guarda-boscós					1	1							
	guarda-jurat											1	1	
	guàrdia													
	guardia civil											6	6	
	guardia civil retirat											1	1	
	guardia municipal											2	2	
	infermera													
	llevadora										1		1	
	mestre							1	3	4	2	2	4	
	mestre d'instrucció					1	1							
	mestre d'instrucció sense títol					1	1							
	metge							1	3	4		2	2	
	militar retirat													
músic					4	4	5	6	11		18	18		
notari		1	1				1	1	2					

(segueix a la pàgina següent)

Sector activitat econòmica	Activitat	1717			1860			1872			1910			
		Dones	Homes	Total	Dones	Homes	Total	Dones	Homes	Total	Dones	Homes	Total	
<i>serveis socials (...)</i>	personal de l'exèrcit													
	pianista											1	1	
	professor										10		10	
	professor de música											2	2	
	sargent guàrdia civil													
	secretari municipal									1	1		1	1
	sereno													
	tècnic (aparellador...)								2	3	5		1	1
	<i>serveis de distribució</i>	cotxer								1	1			1
		ferroviari												
		fogoner												
		maquinista												
		recader												
		traficant de blat												
		traginer												
	<i>serveis als consumidors</i>	xòfer												
		adroguer												
		barber												
		botiguer												
		bugader												
		cafeter												
		cafeter												
		cambrer												
		carnisser (tallant)												
		comerç (comerciant, dependent...)												
		confiter												
		cuiner												
		cuiner												
		didia												
		drapaire												
		estanquer												
		fondista (hosteler)												
		fomer												
		fotògraf												
		jardiner												
		menuder												
		mercader												
		negociant												
		parador												
		pastisser												
		perruquer												
		quiosquer												
	repartidor													
	revededor													
	servi domèstic (personal domèstic, criat...)													
	taberner													
	venedor													
veterinari (albèitar)														
viatjant														
<i>altres serveis</i>	centre de subscripcions													
	pèrit													
	telefonista													
	torero													
<i>Treballadors sense activitat específica</i>			81	81	4	90	94	6	9	15	125	282	407	
	aprenent													
	bracer													
	comptable													
	empleat													
	encarregat													
	jornaler													
	mecanògraf													
	meritori													
	mosso													
	peó													
	reparador													
	reparador													
	treballador													
<i>Sense professió o activitat específica i passius</i>			6	6	28	13	43	79	96	175	959	16	975	
	baldat													
	estudiant													
	hisendat													
	hoste													
	impeidit													
	impossibilitat													
	invalid													
	llurs tasques (su sexo, sus faenas...)													
	manicomí													
	no pot treballar													
	pobre de solemnitat													
	propietari													
	rendista													
	rodamons													
	sense ofici													
transeünt														
veïl														
<i>No consta</i>			517	254	771	875	36	911	203	17	220	8	47	55
TOTAL			519	492	1.011	1.050	1.006	2.058	1.028	1.113	2.141	1.407	1.338	2.745

(segueix a la pàgina següent)

Sector activitat econòmica	Activitat	1915			1920			1924			1930			
		Dones	Homes	Total	Dones	Homes	Total	Dones	Homes	Total	Dones	Homes	Total	
Sector primari		12	383	395	153	153		385	385	11	299	310		
agricultura	agricultor										26	26		
	hortolà							1	1		3	3		
	jornaler de camp													
	llaurador	8	376	384	151	151		373	373	4	192	196		
	massover													
	pagès	4	1	5						7	66	73		
	parcer										1	1		
	treballador de camp													
	ramaderia	cabrer		1	1				9	9		3	3	
		pastor		3	3		2	2		2		4	4	
ramader			2	2							1	1		
vaquer											3	3		
pesca														
mariner														
Sector secundari		438	447	885	12	179	191	372	381	753	613	469	1.082	
indústries transformadores	carboner		1	1					1	1				
	ferrer		7	7	1	5	6		4	4		9	9	
	fundidor		2	2		1	1		4	4				
	llauner					2	2		9	9		6	6	
	mecànic					2	2		4	4		25	25	
	metal·lúrgic								1	1				
	miner				1	7	8		1	1		2	2	
	moliner													
	picapedrer								1	1		1	1	
	plomaire											1	1	
	químic											1	1	
	tallaferro													
	indústries de béns de consum	ajudant bataner					1	1						
		albarder		2	2		1	1		2	2		3	3
		aprestador				1	12	13		6	6		15	15
		armer												
		aspiador										2	2	
		baster												
		bataner		1	1		3	3		5	5		2	2
		blanquer		1	1					6	6		4	4
bordador		1		1										
calderer			1	1		2	2		2	2		4	4	
caniller											35	2	37	
cardador														
carreter		1	2	3					1	1		2	2	
cilindrador														
cisteller												1	1	
confiter												2	2	
constructor de carros			2	2		2	2		2	2				
contramestre			1	1		4	4		6	6		9	9	
corder			1	1										
corseter														
cosidor									1	1		7	7	
boter			2	2		1	1		1	1		4	4	
curtidor														
embalador									1	1				
espalmer														
espardenyer			8	8		1	1		2	2		2	2	
estampador									1	1		3	3	
estorer			1	1										
filador		3	3	6					70	1	71	76	3	79
gorrista														
guarnicioner									1	1				
majordom		1	1		2	2		1	1					
manya		13	13		6	6					8	8		
matalasser								3	3		4	4		
metxer										2		2		
mistaire														
mitger														
modista	15	2	17	4		4		14		14	23	23		
muntador														
nuador								21		21	19	19		
obrer teixidor											1	1		
obrer tintorer														
paraguèr														
paraire														
passamaner								2		2				
pentinador														
peó de fàbrica						1	1							
perxador						2	2		8	8				
planxador														
plegador								1		1		1		
ratllador											1	1		
rellotger		1	1		1	1								
retorcedor de llana														
rodeter								36	1	36	29	1	30	

(segueix a la pàgina següent)

Sector activitat econòmica	Activitat	1915			1920			1924			1930		
		Dones	Homes	Total	Dones	Homes	Total	Dones	Homes	Total	Dones	Homes	Total
<i>indústries de béns de consum (...)</i>													
	sabater		9	9		3	3		4	4		3	3
	sargidor											2	2
	sastre	3	3	6				2	5	7	6	7	13
	semoler												
	soguer												
	teixidor	146	181	327	5	63	68	209	184	393	333	154	487
	teixidor de coto												
	teixidor de llana												
	teixidor de lli												
	teixidor de mitges												
	teixidor de panys												
	tintorer		5	5		4	4		9	9		23	23
	treballador tèxtil							1		1	5	1	6
	urdidor							14		14	6		6
<i>construcció</i>													
	aprenent albanyl											1	1
	cadirer								2	2			
	capatàs de carreteres		1	1		1	1						
	construcció												
	contractista d'obres					1	1						
	ebenista								1	1		2	2
	fuster	1	14	15		18	18		25	25		31	31
	manobre											34	34
	mestre d'obres		1	1									
	oficial fuster												
	paleta		32	32		21	21	1	51	52		41	41
	peó albanyl		1	1		1	1				1	1	2
	peó de camins											1	1
	peó manobre											1	1
	pintor		2	2		1	1		5	5	1	5	6
	serrador								1	1			
	torner												
<i>indústries de base</i>													
	ceramista											2	2
	rajoler											1	1
	totxaner		4	4		1	1		6	6	1	4	5
<i>altres</i>													
	administrador											1	1
	artesà											1	1
	enginyer											1	1
	fabricant		6	6					4	4		3	3
	industrial		10	10		7	7		3	3	5	11	16
	jornaler de fàbrica (taller, indústria...)											1	1
	lampista		8	8		2	2		5	5		10	10
	obrer de fàbrica (taller, indústria...)	1		1					1	1	57	13	70
	operari de fàbrica	266	117	383				1		1			
	porter de fàbrica	1		1		1	1						
	treballador de fàbrica										1		1
	treballador de taller												
	vigilant de fàbrica		1	1								2	2
<i>Sector terciari</i>													
		47	137	184	24	148	172	34	193	227	90	228	318
<i>serveis socials</i>													
	advocat					1	1		2	2			
	agutzil		1	1					1	1		2	2
	campaner											1	1
	caporal de cavalleria												
	carter		4	4		6	6		1	1		1	1
	cirurgia												
	corredor												
	dependent de farmàcia											1	1
	doctor en medicina												
	eclesiàstics (prevere, vicari, sacerdot...)	17	8	25		5	5	1	5	6	23	5	28
	empleat municipal		3	3		7	7		2	2		1	1
	escrivà		4	4		11	11	1	18	19	1	20	21
	farmacèutic (apotecari)		1	1		3	3		3	3		2	2
	funcionari del jutjat											1	1
	guarda-bosc												
	guarda-jurat		1	1								1	1
	guardia		1	1					3	3			
	guardia civil	1	6	7		6	6		4	4		4	4
	guardia civil retirat		1	1									
	guardia municipal											1	1
	infermera										5	1	6
	llevadora	2		2				1		1	2		2
	mestre	1	4	5	3	2	5	9	1	10	3	3	6
	mestre d'instrucció					1	1						
	mestre d'instrucció sense títol												
	metge		3	3		3	3		3	3		3	3
	militar retirat		1	1									
	músic		19	19		14	14		11	11		10	10
	notari												
	personal de l'exèrcit								5	5			
	pianista					1	1				1		1
	professor					16	16						
	professor de música												
	sargent guàrdia civil		1	1								1	1
	secretari municipal		1	1								1	1
	sereno		1	1					4	4		2	2
	tècnic (aparellador...)								1	1		3	3

(segueix a la pàgina següent)

Sector activitat econòmica	Activitat	1915			1920			1924			1930			
		Dones	Homes	Total	Dones	Homes	Total	Dones	Homes	Total	Dones	Homes	Total	
serveis de distribució	cotxer		2	2										
	ferroviari		2	2								6	6	
	fogoner		1	1		1	1				1	1		
	maquinista		1	1		1	1							
	recader		2	2					2	2		1	1	
	traficant de blat													
	traginer		16	16		1	1		28	28		13	13	
	xòfer								3	3		13	13	
	serveis als consumidors	adroguer		1	1									
		barber	1	3	4		2	2		10	10		9	9
		botiguer	3		3									
		bugader										5	5	
		cafeter		3	3					1	1		1	1
		cambrer		1	1					1	1		1	1
		carnisser (tallant)	5	3	8		1	1		1	1	2	7	6
		comerç (comerciant, dependent...)	1	15	16	1	70	71	2	50	52	20	89	109
		confiter		2	2		1	1						
		cuiner								2	2			
		dida								7	7			
		drapaire											1	1
		estanquer		2	2					1	1			
		fondista (hosteler)		1	1								2	2
		forner	4	15	19		8	8		21	21		13	13
		fotògraf								2	2			
		jardiner		2	2									
		menuder											1	1
		mercader						1	1					
		negociant												
		parador								1	1			
		pastisser												
	perruquer		2	2		1	1	1	2	3	3	4	7	
	quiosquer		1	1										
	repartidor											1	1	
revenedor														
servei domèstic (oersola domèstic, criat...)	10		10	3		3	10	1	11	19		19		
taberner											1	1		
venedor	1		1							1		1		
veterinari (albèitar)		1	1		1	1		1	1		1	1		
viatjant	1	1	2		2	2		2	2					
altres	centre de subscripcions													
	pèrit							1	1					
	telefonista													
	torero		1	1										
<i>Treballadors sense activitat específica</i>		58	290	348	19	945	964	7	533	540	210	909	1.119	
	aprenent							1	7	8		7	7	
	bracer								3	3				
	comptable											1	1	
	empleat		1	1		3	3		9	9		10	10	
	encarregat		1	1		5	5		3	3		15	15	
	jornaler	58	284	342	19	932	941	5	463	468	199	814	1.013	
	mecanògraf											5	5	
	meritori											1	1	
	mosso													
	peó		4	4		4	4		48	48	4	56	60	
reparador					1	1				7		7		
treballador							1		1					
<i>Sense professió o activitat específica i passius</i>		831	13	844	1.511	23	1.534	1.249	20	1.269	1.260	41	1.301	
	baldat													
	estudiant		6	6	9	12	21	6	9	15	15	17	32	
	hisendat													
	hoste										1	1	2	
	impeidit					1	1	2	4	6	1	4	5	
	impossibilitat								1	1		6	6	
	invalit					1	1							
	llurs tasques (su sexo, sus faenas...)	827		827	1.501		1.501	1.241		1.241	1.241		1.241	
	manicomi					1	1							
	no pot treballar													
	pobre de solemnitat													
	propietari	4	7	11		7	7		5	5	1	12	13	
	rendista					2	2		1	1				
rodamons														
sense ofici										1	1	2		
transeünt														
veïl														
<i>No consta</i>		10	36	46	32	30	62	23	4	27	12	26	38	
TOTAL		1.396	1.306	2.702	1.598	1.482	3.080	1.685	1.516	3.201	2.196	1.972	4.168	

Font: AHMOM, Capses A58, 126, 127, 128 i 129.
Elaboració pròpia⁷.

⁷ AHMOM, *Memorial...* 1717; AHMOM, Padró 1860; AHMOM, Padró, 1872; AHMOM, Padró, 1910; AHMOM, Padró, 1915; AHMOM, Padró, 1920; AHMOM, Padró, 1924 i AHMOM, Padró, 1930.

Quadre VI. Estructura de la població segons l'estat civil (xifres absolutes)

	Homes			Dones			Total
	solter	casat	vidu	soltera	casada	vídua	
1717	247	226	20	265	224	29	1.011
1787	679	525	33	618	501	98	2.454
1860	946	610	71	807	596	146	3.176
1872	838	656	88	793	652	121	3.148
1875	731	594	78	697	601	109	2.810
1910	977	803	93	1.023	791	163	3.850
1915	922	802	91	952	808	159	3.734
1920	1.008	872	77	1.043	868	192	4.060
1924	1.038	972	87	1.068	979	225	4.369
1930	1.325	1.287	97	1.377	1.282	279	5.647
Total	8.711	7.347	735	8.643	7.302	1.521	34.259

Font: AHMOM i INE. Elaboració pròpia⁸.

Quadre VII. Classificació segons l'estat civil dels caps de família al *Memorial...* de 1717 i els padrons de 1860, 1872, 1875, 1910, 1915, 1920, 1924 i 1930.

	17 17		18 60		18 72		18 75		19 10		19 15		19 20		19 24		19 30	
	Quant.	%	Quant.	%	Quant.	%	Quant.	%	Quant.	%	Quant.	%	Quant.	%	Quant.	%	Quant.	%
Homes casats	184	87,62	459	71,38	530	74,75	465	75,49	721	78,20	638	78,57	840	83,33	730	77,17	1.034	77,74
Dones casades	0	0,00	9	1,40	12	1,69	10	1,62	9	0,98	19	2,34	8	0,80	15	1,59	14	1,05
Homes solters	1	0,48	12	1,87	7	0,99	13	2,11	14	1,52	19	2,34	16	1,60	16	1,69	27	2,03
Dones solteres	0	0,00	1	0,16	6	0,85	9	1,46	4	0,43	9	1,11	7	0,70	2	0,21	18	1,35
Homes vidus	14	6,67	62	9,64	69	9,73	64	10,39	72	7,81	55	6,77	52	5,19	62	6,55	73	5,49
Dones vídues	11	5,24	100	15,55	85	11,99	55	8,93	102	11,06	72	8,87	79	7,88	121	12,79	164	12,33
Total	210	100	643	100	709	100	616	100	922	100	812	100	1.002	100	946	100	1.330	100

Font: AHMOM. Elaboració pròpia⁹.

Quadre VIII. Edats d'accés al primer matrimoni a Catalunya

	Període	Dones	Homes	Font
Conca de Barberà (Conca estricta)	Segles XVI-XVII	19,8	25,3	Gual (1993:32-35)
Conca de Barberà (Alt Gaià)	Segles XVI-XVII	21,1	25,9	Gual (1993:46-47)
Conca de Barberà (Plataforma Segarra)	Segles XVI-XVII	20,0	27,2	Gual (1993:48-49)
Sant Boi de Llobregat	Segle XVI	17,8	16,0	Codina (2000a:10)
Setcases	Segle XVII	21,2	26,1	Simon (1987:79)
Sant Feliu de Llobregat	Segle XVII	21,8	27,8	Ferrer (treball inèdit)
Balsareny	Segle XVII	25,2	26,3	Serra (1982:20)
Abdera	Segle XVII	22,6	28,3	García i altres (1984:107)
Sant Boi de Llobregat	Segle XVII	24,4	17,7	Codina (2000a:10)
Tàrraga	1605-1699	19,6	24,8	Planes (1995:269)
Sant Pere de Riudebitlles	1608-1699	21,7	27,4	Torrents (1993:211)
Rocafort i Vallverd	1655-1700	19,8	23,6	Gual (1988:140-141)
Rocafort i Vallverd	Segle XVIII	22,0	28,3	Gual (1988:143-146)
Rubí	Segle XVIII	24,2	30,3	Becomo i altres (1992:295)
Vilanova i la Geltrú	Segle XVIII	22,5	26,2	Martínez (1987:91)
Sant Pere de Riudebitlles	Segle XVIII	22,1	26,2	Torrents (1993:211)
Sant Feliu de Llobregat	Segle XVIII	21,0	27,0	Ferrer (1985:131)
Sant Boi de Llobregat	Segle XVIII	25,5	21,3	Codina (2000a:10)
Tàrraga	1700-1769	22,6	26,0	Planes (1995:269)
Conca de Barberà (Conca estricta)	1701-1815	22,2	26,5	Gual (1993:38-41)
Conca de Barberà (Alt Gaià)	1701-1815	22,1	27,9	Gual (1993:46-47)
Conca de Barberà (Plataforma Segarra)	1701-1815	22,7	28,6	Gual (1993:48-49)
Sant Pere de Riudebitlles	Segle XIX	23,1	25,8	Torrents (1993:211)
Igualada	1680-1829	21,8	23,8	Marfany (2004:39)
<i>Catalunya Central</i>	1803-1807	24,2	28,6	Ferrer i altres (1992b:265)
Sant Boi de Llobregat	1801-1850	25,0	22,5	Codina (2000a:10)
Partit Judicial de Sant Feliu de Llobregat	1825-1834	25,2	27,7	Recaño (1995:72)
Partit Judicial de Sant Feliu de Llobregat	1850-1910	24,9	28,2	Recaño (1995:72)
Navarcles	1881-1910	24,2	26,3	Ferrer i altres (1992a:16)
Esparreguera	1880-1929	24,4	27,1	Nicolau (1983:155)
Sant Pere de Riudebitlles	1900-1935	24,5	27,9	Torrents (1993:211)

Font: Elaboració pròpia.

⁸ Les dades del 1875 són les corresponents a la població recollida nominalment del padró, però recordem que ens manca la informació de 76 individus que no hi consten.

⁹ Ibidem.

Quadre IX. Percentatge de solters i solteres per sexes i edats

	Valors absoluts															
	18 60		18 72		18 75		19 10		19 15		19 20		19 24		19 30	
	Homes	Dones	Homes	Dones	Homes	Dones	Homes	Dones	Homes	Dones	Homes	Dones	Homes	Dones	Homes	Dones
16 a 20	163	149	138	147	102	136	172	212	155	194	210	215	193	225	230	283
21 a 25	131	133	123	136	91	102	148	161	143	174	175	187	172	202	218	289
26 a 30	173	159	159	159	118	134	147	178	140	160	184	187	225	197	257	247
31 a 35	109	109	92	82	80	68	133	132	123	146	137	154	151	173	230	231
36 a 40	118	98	138	119	111	127	156	166	128	136	132	158	146	174	206	201
41 a 45	85	76	73	85	76	53	111	100	116	127	134	145	129	130	174	183
46 a 50	69	73	114	111	115	102	109	124	126	101	130	130	130	147	164	189
51 a 55	40	49	58	34	41	45	72	83	89	99	77	76	98	113	124	147
56 a 60	67	69	63	66	75	63	103	88	89	107	88	109	85	84	133	148
61 a 65	53	51	29	21	26	21	48	43	57	48	63	64	70	88	84	81
majors de 65	67	63	82	62	74	63	105	74	91	74	95	100	97	113	111	143
	Solters/donzelles															
	18 60		18 72		18 75		19 10		19 15		19 20		19 24		19 30	
	Homes	Dones	Homes	Dones	Homes	Dones	Homes	Dones	Homes	Dones	Homes	Dones	Homes	Dones	Homes	Dones
16 a 20	159	144	136	131	101	125	171	204	153	187	208	202	193	214	228	268
21 a 25	111	79	92	57	68	36	124	99	121	104	146	112	148	98	176	137
26 a 30	70	35	57	27	38	20	51	55	39	43	62	53	58	43	73	61
31 a 35	22	13	12	9	8	6	27	13	14	20	19	30	14	23	24	26
36 a 40	14	8	15	12	8	9	11	10	13	13	10	22	10	19	14	19
41 a 45	6	5	1	6	4	1	4	5	5	7	12	13	3	15	11	20
46 a 50	6	2	9	3	7	2	6	9	4	5	9	8	7	5	6	20
51 a 55	3	0	0	0	2	3	6	3	5	11	4	3	1	9	5	7
56 a 60	3	1	2	2	2	2	5	5	3	5	3	10	1	4	3	10
61 a 65	1	1	0	0	0	0	2	1	3	4	2	4	3	6	2	7
majors de 65	0	0	0	2	0	1	3	2	4	1	1	9	2	10	8	8
	Percentatge															
	18 60		18 72		18 75		19 10		19 15		19 20		19 24		19 30	
	Homes	Dones	Homes	Dones	Homes	Dones	Homes	Dones	Homes	Dones	Homes	Dones	Homes	Dones	Homes	Dones
16 a 20	97,55	96,64	98,55	89,12	99,02	91,91	99,42	96,23	98,71	96,39	99,05	93,95	100,00	95,11	99,13	94,70
21 a 25	84,73	59,40	74,80	41,91	74,73	35,29	83,78	61,49	84,62	59,77	83,43	59,89	86,05	48,51	80,73	47,40
26 a 30	40,46	22,01	35,85	16,98	32,20	14,93	34,69	30,90	27,86	26,88	33,70	28,34	25,78	21,83	28,40	24,70
31 a 35	20,18	11,93	13,04	10,98	10,00	8,82	20,30	9,85	11,38	13,70	13,87	19,48	9,27	13,29	10,43	11,26
36 a 40	11,86	8,16	10,87	10,08	7,21	7,09	7,05	6,02	10,16	9,56	7,58	13,92	6,85	10,92	6,80	9,45
41 a 45	7,06	6,58	1,37	7,06	5,26	1,89	3,60	5,00	4,31	5,51	8,96	8,97	2,33	11,54	6,32	10,93
46 a 50	8,70	2,74	7,89	2,70	6,09	1,96	5,50	7,26	3,17	4,95	6,92	6,15	5,38	3,40	3,66	10,58
51 a 55	7,50	0,00	0,00	0,00	4,88	6,67	8,33	3,61	5,62	11,11	5,19	3,95	1,02	7,96	4,03	4,76
56 a 60	4,48	1,45	3,17	3,03	2,67	3,17	4,85	5,68	3,37	4,67	3,41	9,17	1,18	4,76	2,26	6,76
61 a 65	1,89	1,96	0,00	0,00	0,00	0,00	4,17	2,33	5,26	8,33	3,17	6,25	4,29	6,82	2,38	8,64
majors de 65	0,00	0,00	0,00	3,23	0,00	1,59	2,86	2,70	4,40	1,35	1,05	9,00	2,06	8,85	7,21	5,59

Font: AHMOM. Elaboració pròpia.

Quadre X. Edat dels caps de família segons els padrons i el Memorial...

	1717						1860						1872					
	Homes	%	Dones	%	Total	%	Homes	%	Dones	%	Total	%	Homes	%	Dones	%	Total	%
10 a 19	0	0,00	0	0,00	0	0,00	1	0,19	0	0,00	1	0,16	1	0,17	4	3,88	5	0,71
20 a 29	21	10,55	0	0,00	21	10,00	56	10,51	2	1,82	58	9,02	70	11,55	4	3,88	74	10,44
30 a 39	41	20,60	1	9,09	42	20,00	133	24,95	10	9,09	143	22,24	146	24,09	10	9,71	156	22,00
40 a 49	59	29,65	3	27,27	62	29,52	107	20,07	15	13,64	122	18,97	138	22,77	16	15,53	154	21,72
50 a 59	43	21,61	4	36,37	47	22,38	100	18,76	30	27,27	130	20,22	126	20,79	29	28,16	155	21,86
60 i més	35	17,59	3	27,27	38	18,10	136	25,52	53	48,18	189	29,39	125	20,63	40	38,84	165	23,27
Total	199	100,00	11	100,00	210	100,00	533	100,00	110	100,00	643	100,00	606	100,00	103	100,00	709	100,00
	1875						1910						1915					
	Homes	%	Dones	%	Total	%	Homes	%	Dones	%	Total	%	Homes	%	Dones	%	Total	%
10 a 19	1	0,18	0	0,00	1	0,16	1	0,12	0	0,00	1	0,12	2	0,28	0	0,00	2	0,24
20 a 29	32	5,90	1	1,35	33	5,36	96	11,90	6	5,22	102	11,06	54	7,48	2	2,22	56	6,90
30 a 39	110	20,30	6	8,11	116	18,83	193	23,92	12	10,43	205	22,23	158	21,88	9	10,00	167	20,57
40 a 49	153	28,23	9	12,16	162	26,30	195	24,16	24	20,87	219	23,75	213	29,50	15	16,67	228	28,08
50 a 59	122	22,51	20	27,03	142	23,05	157	19,45	33	28,70	190	20,61	153	21,19	25	27,78	178	21,92
60 i més	124	22,88	38	51,35	162	26,30	165	20,45	40	34,78	205	22,23	142	19,67	39	43,33	181	22,29
Total	542	100,00	74	100,00	616	100,00	807	100,00	115	100,00	922	100,00	722	100,00	90	100,00	812	100,00
	1920						1924						1930					
	Homes	%	Dones	%	Total	%	Homes	%	Dones	%	Total	%	Homes	%	Dones	%	Total	%
10 a 19	0	0,00	0	0,00	0	0,00	0	0,00	0	0,00	0	0,00	0	0,00	0	0,00	0	0,00
20 a 29	104	11,46	2	2,13	106	10,58	80	9,90	3	2,17	83	8,77	100	8,82	9	4,59	109	8,20
30 a 39	256	28,19	14	14,89	270	26,95	183	22,65	11	7,97	194	20,51	292	25,75	15	7,65	307	23,08
40 a 49	215	23,68	24	25,53	239	23,85	203	25,12	26	18,84	229	24,21	305	26,89	36	18,37	341	25,64
50 a 59	166	18,28	23	24,47	189	18,86	190	23,52	42	30,44	232	24,52	244	21,52	64	32,65	308	23,16
60 i més	167	18,39	31	32,98	198	19,76	152	18,81	56	40,58	208	21,99	193	17,02	72	36,74	265	19,92
Total	908	100,00	94	100,00	1.002	100,00	808	100,00	138	100,00	946	100,00	1.134	100,00	196	100,00	1.330	100,00

Font: AHMOM. Elaboració pròpia.

Quadre XI. Mida i habitants de les llars d'Olesa

Grandària de la llar	17 17				18 60				18 72			
	Nombre de llars	%	Total persones	%	Nombre de llars	%	Total persones	%	Nombre de llars	%	Total persones	%
1	1	0,48	1	0,10	24	3,73	24	0,76	30	4,23	30	0,95
2	17	8,10	34	3,36	81	12,60	158	4,97	107	15,09	214	6,80
3	36	17,14	108	10,68	92	14,31	276	8,69	113	15,94	339	10,77
4	45	21,43	180	17,80	100	15,55	400	12,59	133	18,76	532	16,90
5	39	18,57	195	19,29	108	16,80	540	17,00	134	18,90	670	21,28
6	36	17,14	216	21,36	87	13,53	522	16,44	79	11,14	474	15,06
7	20	9,52	140	13,85	55	8,55	385	12,12	63	8,89	441	14,01
8	11	5,24	88	8,70	40	6,22	320	10,08	28	3,95	224	7,12
9	2	0,95	18	1,78	32	4,98	288	9,07	7	0,99	63	2,00
10	2	0,95	20	1,98	13	2,02	130	4,09	9	1,27	90	2,86
11	1	0,48	11	1,09	6	0,93	66	2,08	2	0,28	22	0,70
12	0	0,00	0	0,00	1	0,16	12	0,38	3	0,42	36	1,14
13	0	0,00	0	0,00	3	0,47	39	1,23	1	0,14	13	0,41
14	0	0,00	0	0,00	1	0,16	14	0,44	0	0,00	0	0,00
15	0	0,00	0	0,00	0	0,00	0	0,00	0	0,00	0	0,00
16	0	0,00	0	0,00	0	0,00	0	0,00	0	0,00	0	0,00
17	0	0,00	0	0,00	0	0,00	0	0,00	0	0,00	0	0,00
Total	210	100,00	1.011	100,00	643	100,00	3.176	100,00	709	100,00	3.148	100,00
Grandària de la llar	18 75				19 10				19 15			
	Nombre de llars	%	Total persones	%	Nombre de llars	%	Total persones	%	Nombre de llars	%	Total persones	%
1	19	3,17	19	0,68	25	2,71	25	0,65	19	2,34	19	0,51
2	76	12,67	146	5,20	149	16,16	298	7,74	74	9,11	148	3,96
3	116	19,33	318	11,32	184	19,96	552	14,34	143	17,61	429	11,49
4	122	20,33	456	16,23	197	21,37	788	20,47	173	21,31	692	18,53
5	103	17,17	505	17,97	170	18,44	850	22,08	177	21,80	885	23,70
6	77	12,83	468	16,65	107	11,61	642	16,68	107	13,18	642	17,19
7	49	8,17	329	11,71	52	5,64	364	9,45	65	8,00	455	12,19
8	26	4,33	208	7,40	24	2,60	192	4,99	38	4,68	304	8,14
9	16	2,67	153	5,44	9	0,98	81	2,10	7	0,86	63	1,69
10	6	1,00	80	2,85	3	0,33	30	0,78	6	0,74	60	1,61
11	4	0,67	77	2,74	1	0,11	11	0,29	1	0,12	11	0,29
12	0	0,00	12	0,43	0	0,00	0	0,00	1	0,12	12	0,32
13	2	0,33	39	1,39	0	0,00	0	0,00	0	0,00	0	0,00
14	0	0,00	0	0,00	0	0,00	0	0,00	1	0,12	14	0,37
15	0	0,00	0	0,00	0	0,00	0	0,00	0	0,00	0	0,00
16	0	0,00	0	0,00	0	0,00	0	0,00	0	0,00	0	0,00
17	0	0,00	0	0,00	1	0,11	17	0,00	0	0,00	0	0,00
Total	616	100,00	2.810	100,00	922	100,00	3.850	100,00	812	100,00	3.734	100,00
Grandària de la llar	19 20				19 24				19 30			
	Nombre de llars	%	Total persones	%	Nombre de llars	%	Total persones	%	Nombre de llars	%	Total persones	%
1	22	2,19	22	0,54	14	1,48	14	0,32	25	1,81	25	0,44
2	181	18,05	362	8,92	90	9,51	180	4,12	189	13,71	378	6,69
3	215	21,44	645	15,89	168	17,76	504	11,54	287	20,81	861	15,25
4	226	22,53	904	22,27	224	23,68	896	20,51	317	22,99	1.268	22,45
5	186	18,54	930	22,91	186	19,66	930	21,29	231	16,75	1.155	20,45
6	90	8,97	540	13,30	115	12,16	690	15,79	131	9,50	786	13,92
7	51	5,08	357	8,79	82	8,67	674	15,43	88	6,38	616	10,91
8	18	1,79	144	3,55	41	4,33	328	7,51	30	2,18	240	4,25
9	9	0,90	81	2,00	17	1,80	153	3,50	15	1,09	135	2,39
10	0	0,00	0	0,00	4	0,42	40	0,92	10	0,73	100	1,77
11	0	0,00	0	0,00	2	0,21	22	0,50	4	0,29	44	0,78
12	1	0,10	12	0,30	1	0,11	12	0,27	1	0,07	12	0,21
13	1	0,10	13	0,32	2	0,21	26	0,60	1	0,07	13	0,23
14	1	0,10	14	0,34	0	0,00	0	0,00	1	0,07	14	0,25
15	0	0,00	0	0,00	0	0,00	0	0,00	0	0,00	0	0,00
16	1	0,10	16	0,39	0	0,00	0	0,00	0	0,00	0	0,00
17	0	0,00	0	0,00	0	0,00	0	0,00	0	0,00	0	0,00
18	0	0,00	0	0,00	0	0,00	0	0,00	0	0,00	0	0,00
19	1	0,10	19	0,47	0	0,00	0	0,00	0	0,00	0	0,00
Total	1.003	100,00	4.060	100,00	946	100,00	4.369	100,00	1.330	96,45	5.647	100,00

Font: AHMOM. Elaboració pròpia.

Quadre XII. Nivell d'instrucció dels olesans: 1860, 1910 i 1930

Edat	18 60								19 10								19 30							
	Dones				Homes				Dones				Homes				Dones				Homes			
	No sap llegir i no sap escriure	Sap llegir i sap escriure	No sap llegir i no sap escriure	Sap llegir i sap escriure	No sap llegir i no sap escriure	Sap llegir i sap escriure	No sap llegir i no sap escriure	Sap llegir i sap escriure	No sap llegir i no sap escriure	Sap llegir i sap escriure	No sap llegir i no sap escriure	Sap llegir i sap escriure	No sap llegir i no sap escriure	Sap llegir i sap escriure	No sap llegir i no sap escriure	Sap llegir i sap escriure	No sap llegir i no sap escriure	Sap llegir i sap escriure	No sap llegir i no sap escriure	Sap llegir i sap escriure				
15	20	0	4	0	23	0	12	1	17	0	28	0	18	0	20	0	17	0	34	0	5	0	39	0
16	30	1	5	0	18	1	16	0	17	0	20	1	18	0	22	0	13	0	39	0	8	0	36	0
17	24	1	3	0	24	0	6	1	22	0	25	0	13	0	22	0	12	0	43	0	8	0	33	0
18	28	0	6	0	10	1	14	1	20	0	21	4	11	0	21	0	15	0	44	0	11	0	38	0
19	20	1	3	0	14	0	20	0	18	0	17	2	15	0	18	0	11	0	45	0	3	0	43	0
20	22	0	5	0	17	2	18	0	17	0	28	0	10	0	22	0	12	0	43	0	7	0	43	0
21	16	1	6	0	13	0	15	0	12	0	11	0	5	0	21	0	12	0	31	0	6	0	32	0
22	28	0	3	0	15	0	6	0	14	0	19	0	15	0	18	0	15	0	46	0	7	0	37	0
23	27	2	4	0	16	0	11	0	12	0	21	0	6	0	13	0	16	0	41	0	7	0	40	0
24	25	0	3	0	20	1	8	0	15	0	13	0	9	0	22	1	19	0	48	0	6	1	33	1
25	17	0	1	0	15	0	11	0	18	0	26	0	9	0	29	0	16	0	44	0	4	0	44	0
26	20	0	1	0	13	1	19	0	17	0	17	1	6	0	17	0	10	0	36	0	6	0	48	0
27	21	0	2	0	18	1	9	0	19	0	19	0	8	0	22	0	10	0	42	0	13	0	45	0
28	29	0	1	0	22	0	8	0	21	0	17	0	7	0	22	0	12	0	38	0	8	0	35	0
29	25	0	4	0	19	0	7	1	8	0	16	0	10	0	21	0	13	0	28	0	5	0	39	0
30	54	0	2	0	40	0	14	0	20	0	22	0	8	0	26	0	18	0	40	0	7	0	51	0
31	17	0	0	0	9	0	6	0	7	0	7	0	10	0	21	0	11	0	30	0	11	0	35	0
32	25	0	5	0	17	2	7	0	12	0	12	1	10	0	15	2	16	0	38	0	3	0	41	0
33	19	0	3	0	16	0	12	0	19	0	14	1	6	0	21	0	22	0	27	0	9	0	41	0
34	20	0	4	0	22	1	5	0	20	0	11	0	8	0	12	0	10	0	30	0	8	0	37	0
35	15	0	1	0	8	0	4	0	16	0	11	0	5	0	21	2	16	0	31	0	11	0	33	0
36	15	0	1	0	10	0	8	0	18	0	6	2	10	0	15	0	12	0	31	0	7	0	31	0
37	13	1	0	0	7	1	2	0	19	0	16	0	8	0	18	0	14	0	26	0	5	0	29	0
38	16	0	2	0	19	0	8	1	23	0	17	1	11	0	16	1	16	0	26	0	8	0	30	0
39	5	0	1	0	12	0	4	0	17	0	9	0	12	0	15	0	9	0	27	0	5	0	40	0
40	41	0	3	0	28	0	18	0	31	0	7	0	19	0	30	1	10	0	30	0	11	0	39	0
41	12	0	0	0	6	0	5	0	7	0	6	0	1	0	8	1	6	0	24	1	6	0	15	0
42	8	0	1	0	7	0	7	1	18	0	9	0	9	0	19	1	14	0	19	0	13	0	27	0
43	6	0	2	0	6	0	9	0	10	0	5	0	8	0	11	0	13	0	22	0	6	0	29	0
44	21	0	3	0	13	0	7	0	15	0	4	0	12	0	15	0	16	0	27	0	11	0	21	0
45	21	1	1	0	7	0	16	0	18	0	7	0	13	0	13	0	22	0	19	0	13	0	33	0
46	14	0	0	0	6	0	6	0	9	0	1	0	5	0	4	0	21	0	20	0	6	0	20	0
47	3	0	0	0	5	0	5	0	13	0	3	2	7	0	8	2	13	0	20	0	11	0	20	0
48	7	0	0	0	3	1	6	0	18	0	8	0	11	0	14	0	20	0	23	0	3	0	29	0
49	12	0	3	0	5	0	7	0	17	0	4	0	5	0	10	0	10	0	22	0	6	0	28	0
50	34	0	0	0	18	0	6	1	35	0	13	1	29	0	14	0	20	0	20	0	14	0	27	0
51	4	0	0	0	2	0	1	0	8	0	2	1	3	0	10	0	14	0	17	0	5	0	21	0
52	15	0	0	0	1	1	3	0	22	0	4	0	6	0	19	0	12	0	17	0	3	0	23	0
53	7	1	0	0	4	0	1	0	14	0	3	0	7	0	1	0	18	0	10	0	5	0	21	0
54	9	0	0	0	10	0	3	0	15	0	2	0	5	0	8	0	15	0	14	0	8	0	15	0
55	12	1	0	0	11	0	3	0	9	0	3	0	9	0	4	0	16	0	14	0	16	0	7	0
56	13	0	1	0	9	0	4	0	15	0	6	0	6	0	5	0	16	0	13	0	6	0	20	0
57	7	0	2	0	2	0	5	0	4	0	5	0	6	0	11	0	19	0	15	0	7	0	15	0
58	8	0	0	0	6	0	3	0	11	0	5	0	5	0	11	0	15	0	9	0	7	0	18	0
59	7	0	0	0	7	0	2	0	10	0	2	0	5	0	8	0	10	0	9	0	8	0	16	0
60	27	1	3	0	17	0	12	0	23	0	7	0	23	0	17	0	20	0	22	0	12	0	24	0
61	13	0	0	0	5	0	4	0	7	0	3	0	2	0	2	0	9	0	7	0	1	0	8	0
62	12	0	0	0	8	0	5	1	11	0	2	1	6	0	9	0	6	0	8	0	8	0	12	0
63	9	0	0	0	4	0	4	0	5	0	1	0	6	0	2	0	6	0	8	0	6	0	16	0
64	5	0	0	0	7	0	6	0	5	0	1	0	4	0	5	0	12	0	4	0	7	0	11	0
65	11	1	0	0	4	0	4	1	7	0	0	0	5	0	6	0	17	0	4	0	8	0	7	0
66	7	0	0	0	6	0	2	0	8	0	0	0	10	0	2	1	9	0	2	0	3	0	11	0
67	1	0	0	0	6	0	1	0	7	0	2	0	2	0	2	0	9	0	9	0	1	0	4	0
68	3	0	0	0	2	0	1	0	6	0	2	0	8	0	3	0	11	0	7	0	6	0	12	0
69	4	0	0	0	2	0	0	0	3	0	0	0	2	0	4	0	3	0	9	0	2	0	6	0
70	10	0	0	0	6	0	4	0	10	0	3	0	9	0	4	0	18	0	6	0	7	0	10	0
71	3	0	1	0	2	0	0	0	1	0	0	0	5	0	4	0	5	0	3	0	1	0	1	0
72	5	0	0	0	1	0	1	0	2	0	1	0	3	0	2	0	8	0	2	0	3	0	5	0
73	4	0	0	0	5	0	2	0	4	0	1	0	2	0	1	0	5	0	4	0	3	0	4	0
74	3	0	0	0	3	0	1	0	3	0	1	0	3	0	2	0	4	0	2	0	0	0	2	0
75	3	0	0	0	5	0	1	0	2	0	0	0	6	0	3	0	1	0	1	0	1	0	3	0
76	3	0	0	0	2	0	0	0	2	0	1	0	1	0	0	0	2	0	1	0	0	0	3	0
77	3	0	0	0	2	0	1	0	1	0	0	0	3	0	0	0	2	0	2	0	1	0	2	0
78	1	0	0	0	1	0	0	0	3	0	1	0	2	0	2	0	5	0	2	0	4	0	2	0
79	0	0	0	0	0	0	0	0	0	0	1	0	1	0	0	0	2	0	1	0	2	0	1	0
80	7	0	0	0	8	0	0	0	4	0	0	0	7	0	3	0	4	0	1	0	2	0	0	0
81	1	0	0	0	0	0	0	0	1	0	0	0	2	0	0	0	0	0	0	0	0	0	0	0
82	0	0	0	0	0	0	0	0	0	0	0	0	1	0	0	1	1	0	0	0	0	0	1	0
83	1	0	0	0	0	0	0	0	0	0	0	0	3	0	0	0	0	0	0	0	2	0	1	0
84	1	0	0	0	0	0	0	0	0	0	0	0	1	0	0	0	0	0	0	0	0	0	0	0
85	0	0	0	0	0	0	1	0	2	0	0	0	0	0	0	0	0	0	0	0	0	0	1	0
86	1	0	0	0	0	0	0	0	0	0	0	0	0	0	1	0	0	0	1	0	0	0	1	0
87	0	0	0	0	0	0	0	0	0	0	0	0	1	0	0	0	0	0	0	0	1	0	0	0
88	0	0	0	0	1</																			

Quadre XIII. Nivells i matèries curriculars a Olesa (1847-1850)

Assignatures	Seccions	1847	1848	1849	1850
Algebra				X	X
Aritmètica	1	X	X	X	X
Aritmètica	2	X	X	X	X
Aritmètica	3	X	X	X	X
Aritmètica	4		X	X	X
Aritmètica	5			X	X
Aritmètica	6				X
Caligrafia		X	X	X	X
Doctrina cristiana		X	X		
Escriptura			X		
Lectura del catecisme de Fleuri	3	X	X	X	X
Geografia	1	X	X	X	X
Geografia	2		X	X	X
Geometria	1			X	X
Geometria	2				X
Gramàtica castellana	1	X	X	X	X
Gramàtica castellana	2		X		X
Gramàtica castellana	3				X
Història d'Espanya	1			X	X
Història d'Espanya	2				X
Història sagrada			X	X	X
Lectura de "Naharro"	2	X	X	X	X
Lectura de Vallejo	1	X	X	X	X
Lectures sense especificar	4	X	X	X	
Ortografia i prosòdia		X		X	
Ortologia		X	X	X	X
Religió	1	X		X	X
Religió	2				X
Religió	3				X
Urbanitat			X	X	X

Font: AHMOM. Elaboració pròpia.

Quadre XIV. Evolució anual dels baptismes

Any	Nenes	Nens	Ind.	Total	Any	Nenes	Nens	Ind.	Total	Any	Nenes	Nens	Ind.	Total
1541	0	1	0	1	1610	17	20	0	37	1648	38	26	0	64
1542	3	0	0	3	1611	28	27	0	55	1649	37	44	0	81
1543	2	1	0	3	1612	19	21	0	40	1650	35	25	0	60
1544	12	15	0	27	1613	25	20	0	45	1651	29	23	0	52
1545	11	11	0	22	1614	22	18	0	40	1652	27	23	0	50
1546	3	7	0	10	1615	16	26	0	42	1653	28	29	0	57
					1616	25	29	0	54	1654	27	29	0	56
1579	15	21	0	36	1617	30	29	0	59	1655	29	31	0	60
1580	25	21	0	46	1618	28	17	0	45	1656	22	33	0	55
1581	17	16	0	33	1619	26	23	0	49	1657	35	31	0	66
1582	30	18	0	48	1620	31	37	0	68	1658	30	29	0	59
1583	20	18	0	38	1621	23	19	0	42	1659	26	36	0	62
1584	12	15	0	27	1622	32	21	0	53	1660	32	34	0	66
1585	5	15	0	20	1623	27	26	0	53	1661	27	29	0	56
1586	30	17	0	47	1624	23	30	0	53	1662	24	20	0	44
1587	12	13	0	25	1625	28	31	0	59	1663	31	37	0	68
1588	21	24	0	45	1626	26	18	0	44	1664	33	33	0	66
1589	24	18	0	42	1627	25	22	0	47	1665	22	28	0	50
1590	14	22	0	36	1628	29	27	0	56	1666	26	38	0	64
1591	21	18	0	39	1629	27	17	0	44	1667	28	39	0	67
1592	22	19	0	41	1630	32	36	0	68	1668	31	30	0	61
1593	18	19	0	37	1631	21	23	0	44	1669	30	31	0	61
1594	20	17	0	37	1632	30	28	0	58	1670	25	30	0	55
1595	32	25	0	57	1633	29	30	0	59	1671	24	36	0	60
1596	22	33	0	55	1634	23	31	0	54	1672	26	31	0	57
1597	26	23	0	49	1635	32	32	0	64	1673	22	32	0	54
1598	19	27	0	46	1636	31	26	0	57	1674	28	34	0	62
1599	16	21	0	37	1637	30	29	0	59	1675	19	27	0	46
1600	20	30	0	50	1638	34	16	0	50	1676	33	26	0	59
1601	28	30	0	58	1639	27	30	0	57	1677	22	38	0	60
1602	25	28	0	53	1640	25	32	0	57	1678	29	16	0	45
1603	26	23	0	49	1641	35	29	0	64	1679	25	27	0	52
1604	25	33	0	58	1642	32	30	0	62	1680	26	37	0	63
1605	21	18	0	39	1643	37	33	0	70	1681	26	25	0	51
1606	25	19	0	44	1644	23	23	0	46	1682	34	29	0	63
1607	19	19	0	38	1645	32	25	0	57	1683	23	28	0	51
1608	24	13	0	37	1646	26	36	0	62	1684	30	20	0	50
1609	22	28	0	50	1647	25	37	0	62	1685	34	27	0	61

(segueix a la pàgina següent)

Any	Nenes	Nens	Ind.	Total	Any	Nenes	Nens	Ind.	Total	Any	Nenes	Nens	Ind.	Total
1686	32	38	0	70	1768	57	47	0	104	1850	51	40	0	91
1687	32	31	0	63	1769	52	43	0	95	1851	57	69	0	126
1688	37	46	0	83	1770	41	54	2	97	1852	68	64	0	132
1689	35	24	0	59	1771	52	79	0	131	1853	39	60	0	99
1690	47	40	0	87	1772	56	58	0	114	1854	60	55	0	121
1691	31	30	0	61	1773	62	69	0	131	1855	64	58	0	122
1692	27	22	0	49	1774	59	65	0	124	1856	50	53	0	109
1693	40	37	0	77	1775	61	61	0	122	1857	50	50	0	100
1694	35	41	0	76	1776	43	74	0	117	1858	62	59	0	121
1695	26	38	0	64	1777	47	61	0	108	1859	49	58	0	107
1696	41	39	0	80	1778	63	71	0	134	1860	64	59	0	123
1697	43	56	0	99	1779	52	65	0	117	1861	67	51	0	118
1698	28	42	0	70	1780	59	60	0	119	1862	66	49	0	115
1699	45	42	0	87	1781	55	55	0	110	1863	58	62	0	120
1700	41	53	0	94	1782	43	53	0	96	1864	43	51	0	94
1701	35	37	0	72	1783	62	50	0	112	1865	53	59	0	112
1702	50	42	0	92	1784	59	53	0	112	1866	47	63	0	110
1703	35	43	0	78	1785	47	60	0	107	1867	55	60	0	115
1704	41	39	0	80	1786	56	78	0	134	1868	59	58	0	117
1705	47	46	0	93	1787	66	52	0	118	1869	59	59	0	118
1706	27	36	0	63	1788	67	58	0	125	1870	67	62	0	129
1707	54	50	0	104	1789	51	63	0	114	1871	57	68	0	125
1708	41	37	0	78	1790	75	50	0	125	1872	59	67	0	126
1709	35	48	0	83	1791	62	76	0	138	1873	61	47	0	108
1710	33	32	0	65	1792	49	59	0	108	1874	59	63	0	122
1711	39	37	0	76	1793	70	66	0	136	1875	61	73	0	134
1712	39	45	0	84	1794	51	47	0	98	1876	55	55	0	110
1713	59	39	0	98	1795	71	49	0	120	1877	68	40	0	108
1714	42	39	0	81	1796	63	72	0	135	1878	43	58	0	101
1715	34	38	0	72	1797	45	50	0	95	1879	47	46	0	93
1716	39	53	0	92	1798	65	62	0	127	1880	45	57	0	102
1717	33	48	0	81	1799	48	56	0	104	1881	55	59	0	114
1718	46	47	0	93	1800	48	50	0	98	1882	43	60	0	103
1719	29	48	0	77	1801	57	60	1	116	1883	53	70	0	123
1720	42	44	0	86	1802	55	46	0	101	1884	41	58	0	99
1721	47	43	0	90	1803	41	53	0	94	1885	48	69	0	117
1722	47	41	0	88	1804	61	67	0	128	1886	63	58	0	121
1723	42	64	0	106	1805	59	55	0	114	1887	38	47	0	85
1724	34	38	0	72	1806	51	49	0	100	1888	50	49	0	99
1725	46	48	0	94	1807	52	57	2	111	1889	57	61	0	118
1726	38	46	0	84	1808	62	60	0	122	1890	46	61	0	107
1727	51	47	0	98	1809	43	44	0	87	1891	50	48	0	98
1728	43	49	0	92	1810	49	50	0	99	1892	55	52	0	107
1729	38	42	0	80	1811	74	64	0	138	1893	74	59	0	133
1730	54	49	0	103	1812	39	45	0	84	1894	38	66	0	104
1731	38	43	0	81	1813	50	51	0	101	1895	71	69	0	140
1732	53	57	0	110	1814	60	70	0	130	1896	48	52	0	100
1733	42	57	0	99	1815	57	64	1	122	1897	50	59	0	109
1734	51	48	0	99	1816	42	44	0	86	1898	60	49	0	109
1735	51	53	0	104	1817	35	65	0	100	1899	47	41	0	88
1736	50	41	0	91	1818	36	41	1	78	1900	55	37	0	92
1737	42	49	0	91	1819	58	61	0	119	1901	44	40	0	84
1738	40	43	0	83	1820	51	56	0	107	1902	65	40	0	105
1739	41	37	0	78	1821	52	58	0	110	1903	33	56	0	89
1740	52	49	0	101	1822	55	70	0	125	1904	49	58	0	107
1741	36	39	0	75	1823	58	46	0	104	1905	46	36	0	82
1742	44	43	0	87	1824	75	64	0	139	1906	50	39	0	89
1743	52	44	0	96	1825	73	78	0	151	1907	40	35	0	75
1744	57	54	0	111	1826	64	64	0	128	1908	51	53	0	104
1745	48	59	0	107	1827	81	73	0	154	1909	34	47	0	81
1746	58	53	0	111	1828	76	66	0	142	1910	47	41	0	88
1747	52	48	0	100	1829	73	87	0	160	1911	45	42	0	87
1748	46	62	0	108	1830	61	60	0	121	1912	45	38	0	83
1749	51	54	0	105	1831	69	67	0	138	1913	38	37	0	75
1750	56	46	0	102	1832	62	69	0	131	1914	43	43	0	86
1751	54	50	0	104	1833	64	59	0	123	1915	47	46	0	93
1752	49	54	0	103	1834	69	70	0	139	1916	34	43	0	77
1753	58	49	0	107	1835	49	55	0	104	1917	62	35	0	97
1754	57	58	0	115	1836	46	41	0	87	1918	39	34	0	73
1755	50	47	0	97	1837	52	52	0	104	1919	48	49	0	97
1756	52	58	0	110	1838	45	47	0	92	1920	53	47	0	100
1757	56	58	0	114	1839	45	58	0	103	1921	47	55	0	102
1758	43	56	0	99	1840	48	64	0	112	1922	51	56	0	107
1759	55	49	0	104	1841	62	76	0	138	1923	65	63	0	128
1760	58	54	0	112	1842	63	53	0	116	1924	73	49	0	122
1761	44	48	0	92	1843	69	63	0	132	1925	50	55	0	105
1762	54	51	0	105	1844	56	65	0	121	1926	38	61	0	99
1763	70	46	0	116	1845	54	81	0	135	1927	45	65	0	110
1764	39	28	0	67	1846	59	48	0	107	1928	50	52	0	102
1765	58	52	0	110	1847	65	58	0	123	1929	57	55	0	112
1766	48	52	0	100	1848	61	78	0	139	1930	77	64	0	141
1767	35	55	0	90	1849	55	49	0	104	Total	15.818	15.306	7	31.131

Font: APOM i RCOM. Elaboració pròpia.

Quadre XV. Sèries de baptismes de parròquies i localitats catalanes

	1	2	3	4	5	6	7	8	9	10	11	12	13	14	15	16	17	18	19	20	21	22	23	24	25	26	27	28	29	30	31	32	33	34	35	36	37	38	39	
1500																																								
1501																																								
1502																																								
1503																																								
1504																																								
1505																																								
1506																																								
1507																																								
1508																																								
1509																																								
1510																																								
1511																																								
1512																																								
1513																																								
1514																																								
1515																																								
1516																																								
1517																																								
1518																																								
1519																																								
1520																																								
1521																																								
1522																																								
1523																																								
1524								9																																
1525								8																																
1526								19																																
1527								12																																
1528								9																																
1529								18																																
1530								4																																
1531								14																																
1532								3																																
1533								5						31																										
1534								14					37																											
1535								11					30																											
1536								16					18																											
1537								13					27																											
1538								10					19																											
1539								17					35																											
1540								14					27																											
1541								11					25																											
1542								17					16																											
1543								10					21																											
1544			2					12					23																											
1545			7					15					24																											
1546			6					15					21																											
1547			5				7						16																											
1548			4				6						12																											
1549			3				4						24																											
1550			1				8						27																											
1551			8				6						61																											

(segueix a la pàgina següent)

	1	2	3	4	5	6	7	8	9	10	11	12	13	14	15	16	17	18	19	20	21	22	23	24	25	26	27	28	29	30	31	32	33	34	35	36	37	38	39			
1552			7										61																													
1553			13										33																													
1554			4			4							26																													
1555			6			8							22																											11		
1556			8																																					11		
1557			4										17																											17		
1558			3										41																											9		
1559			4										42																											4		
1560			8										41																											3		
1561			15										16																						2				2			
1562			8										36																						5				4			
1563			5										45																						3				0			
1564			5										51																						2				2			
1565			7			11							57													1								1				13	0			
1566			7			13							67											23	3								2					9	7			
1567			7			8							47											13	6														15	8		
1568			7			9							57											23	7															12	6	
1569			4			21							47											17	9								18						12	6		
1570			13			14							50											13	6								66						12	0		
1571			12			12							69											16	7								49						13	7		
1572	5		7			11							32											22	12							70							17	0		
1573	2		7			9																		19	12							61	1						11	7		
1574	6		3			7					12													18	8							65	2						23	6		
1575	6		5			9					2													22	11							65							7	0		
1576	2		10			2					10													10	15							87							24	11		
1577	8		8			11					5													17	5							81							18	16		
1578	6		11			13					10													13	13							66							21	3		
1579	8		8			17					3													17	10							66							17	10		
1580	8		13			15					6													12	6							73							20	11		
1581	6		11			15					4													19	11							79							10	10		
1582	7		9			19					6													7	11							67							11	17		
1583	3		9			13					4													10	8							72							5	13		
1584	8		10			14					3													14	7							85	3						16	18		
1585	7		8			16					9													20	9							53	3						2	11		
1586	3		11			9					7													11	10							50	1						9	9		
1587	1		10			8					7													18	4							71							19	10		
1588	14		13			14					10							5						10	12							65							16	10		
1589	8		8			21					9													17	11							64							13	12		
1590	9		12			19					3													20	6							53							24	10		
1591	6		9			4					7													16								77						6	21	15		
1592	3		15			5					7													24								38						16	15	10		
1593	2		11			17					6													11								56	7				13	14	7			
1594	5		11			18					9													15	9							65	4				16	22	13			
1595	6		8			13					5													21												3		9	18	15		
1596	3		12			18					5													19											3		14	14	8			
1597	3		8			7					11													20											46	6		12	17	22		
1598	8		12								6													19								60	3				16	23	20			
1599	6		7								7													15								22	8				12	13	18			
1600	8		8			11					12													17								97	8			68	12	3	15	20	22	
1601	7		8			10					10													23								138	7			71	9	3	11	21	18	
1602	6		9			14					10													11								107	7			4	69	11	1	10	25	17
1603	8		10			22					7													6								97	6			9	82	10	7	22	16	
1604	5		12			7					10													20								106	11		3	74	7		8	21	29	
1605	5		9			24					7													11								98	6			9	66	16	12	12	18	
1606	7		9			6					10													23								94	11			6	74	8	12	21	11	

(segueix a la pàgina següent)

	1	2	3	4	5	6	7	8	9	10	11	12	13	14	15	16	17	18	19	20	21	22	23	24	25	26	27	28	29	30	31	32	33	34	35	36	37	38	39
1607	6	10			5				4									13					92	7					3	58	8		14	13	13				
1608	3	9			15				8									22					94	13					5	56	9		12	13	15				
1609	8	8			15				15									10					85	12				1	73	13		12	12	15					
1610	9	13			17				3									22					98	12				7	66	10		10	16	22					
1611	5	5			18				7									17					137	11				3	64	15		15	11	14	12				
1612	8	8			15				5									21					138	11				2	76	12		12	11	20	12				
1613	8	7			17				5									14					134	8				5	79	10		18	18	26	15				
1614	3	10							8									15					128	7				1	78	8		13	14	12	25				
1615	2	12			3				4									16					129	7				7	94	8		7	14	20					
1616	10	5			1				4									21					110	11				2	81	10		12	17	22					
1617	2	12							13									20					120	7				5	84	8		11	17	28					
1618	13	9							4									17					112	9				5	88	16		17	16	24					
1619	4	13							6									15					114	12				4	86	8		11	16	33					
1620	4	7			12				4									19					114	7				4	92	10	3	8	23	32					
1621	3	12			7				9									24					121	9				4	80	13	1	12	17	23	14				
1622	10	10			4				6									12					135	14				6	105	6	4	12	17	26	8				
1623	4	14							7									11					109	10				1	81	10	1	12	22	27	21				
1624	7	9			16				11									11					115	16				9	97	9		16	18	27	13				
1625	9	6			27				13									16					105	10				4	93	14		9	16	29	12				
1626	5	9			29				13									14					103	9				8	93	11		8	15	28	20				
1627	8	9			14				6									14					118	8				4	74	9		17	21	18	8				
1628	6	13			16				10									15					117	15				4	83	12		9	17	21	12				
1629	8	5			21				8									25					102	10				7	83	11		8	14	11	13				
1630	7	11			14				5									15					112	14				7	86	11	3	13	10	18	11				
1631	5	5			19				8									17					103	10				4	81	13	4	8	19	21	3				
1632	7	11			17				6									9					98	14				4	84	14	4	15	9	16	8				
1633	3	8			18				6									20					103	15				6	92	9	0	15	16	24	9				
1634	6	9			16				6									15					111	14				6	76	12	5	12	13	24	6				
1635	6	10			20				7									25					79	13				7	94	11	2	10	18	19	17				
1636	10	3			12				4									19					102	10				2	64	5	8	16	10	26	15				
1637	5	7			20				7									29					95	9				5	71	10	5	15	13	25	11				
1638	10	9			15				7									14					110	6				5	88	11	1	7	11	20	10				
1639	6	10			17				7									24					95	7				4	90	10	3	6	13	29	5				
1640	13	8			19				7									21					87	8				7	79	11	2	14	10	16	21				
1641	6	12			18				3									18					110	14				4	94	12	3	12	3	10	6				
1642	5	6			9				3									23					99	11				7	70	9	4	14	6	9	12				
1643	11	10			20				8									20					105	13				3	76	9	3	10	8	17	25				
1644	12	7			12				3									14					91	12				1	67	11	0	9	9	24	10				
1645	5	13			10				7									22					92	11				5	82	10	2	6	4	16	10				
1646	10	7			21				6									17					90	13				7	91	9	5		10	27	20				
1647	11	8			11				5									16					116	9				7	77	7	5		11	14	13				
1648	7	9			17				7									9					118	13				2	89	9	2		5	17	17				
1649	12	10			17				6									18					122	10				10	77	14	7		5	23	17				
1650	12	9	6		16				1				13		25		16						111	15				5	94	12	5		7	20	12				
1651	6	4	10		20				7				11		22		17						53	16				6	76	13	17		9	19	11				
1652	9	2	2		14				7				13		25		7						64	18				5	90	13	4		5	10	9				
1653	12	5	10		18				8				20		24		12						88	12				5	104	10	5		8	17	4				
1654	8	4	6		26				6				11		21		21						84	13				6	88	16	8		10	22	11				
1655	15	1	10		25				5				16		15		15						80	12				1	70	12	1		13	19	9				
1656	12	3	8		20				8				9		21		19						104	13				6	54	12	3		7	19	10				
1657	13	6	7		23				4				21		30		29						82	15				5	102	11	4		10	26	11				
1658	11	2	8		18				11				12		21		12						93	14				5	61	14	4		15	22	15				
1659	9	3	11		22				6				17		25		15						96	15				0	72	17	1		12	19	8				
1660	12	6	4		19				9				14		28		15						80	13				2	77	10	2		13	21	18				
1661	11	11			30				6				18		23		20						73	14				3	82	12	3		4	29	12				

(segueix a la pàgina següent)

	1	2	3	4	5	6	7	8	9	10	11	12	13	14	15	16	17	18	19	20	21	22	23	24	25	26	27	28	29	30	31	32	33	34	35	36	37	38	39
1662	10	4	8			20			7					11	18	17							69	11					3	88	12	1			6	13	6		
1663	10	1	10			26			7					17	25	11							63	7					3	82	11	4			9	18	14		
1664	10	6	12			19			9					16	18	16							81	9					3	75	18	0			8	23	11		
1665	10	4	3			30			8					11	15	19							76	6					1	94	11	1			4	15	10		
1666	13	1	14			23			11					16	33	22							76	10					3	76	13	2			11	17	10		
1667	10	6	10			22			7					15	15	7							80	8					1	96	13	0			8	19	12		
1668	7	5	9			22			13					9	18	20							88	10					5	74	7	3			7	16	13		
1669	12	2	8			23			5					11	21	15							80	8					2	93	12	1			7	19	10		
1670	10	8	4			16			9					7	10	13							86	11					3	77	17	5			12	13	13		
1671	12	5	10			24			4					12	21	18							75	7					1	112	10	0			8	14	13		
1672	3	4	7			19			8					9	27	20							87	13					3	82	11	3			11	16	11		
1673	9	9	11			15			10					15	21	19							70	9					5	90	12	2			11	16	17		
1674	8	7	9			23			4					13	42	22							77	18					3	115	11	4			8	15	19		
1675	6	6	7			22			7					11	27	18							78	10					5	90	11	0			15	18	12		
1676	10	7	8			26			10					24	26	17							68	11					2	86	10	0			10	18	11		
1677	13	6	13			18			5					14	19	26							87	9					0	110	16	6			15	19	18		
1678	12	11	8			21			7					17	26	15							74	13					4	96	13	5			14	17	14		
1679	8	1	11			21			7					16	24	21							73	7					3	77	15	1			19	22	19		
1680	8	8	2			21			11					15	40	26							102	5					2	105	13	4			7	21	14		
1681	13	4	6			25			8					19	24	18							77	6			7	4	78	16	6			15	13	19			
1682	9	7	8			21			10					14	22	16							92	16			10	0	90	11	2			13	19	14			
1683	14	5	11			17			12					22	38	26							83	12			3	2	96	12	3			14	14	14			
1684	6	8	8			20			6					10	22	15							99	4			9	3	102	12	2			12	13	16			
1685	11	4	5			16			11					13	27	16							92	11			11	4	107	12	8			14	15	13			
1686	13	5	11			28			13					21	31	22							96	12			9	3	103	11	2			17	11	14			
1687	7	5	6			17			7					17	24	14							87	10			7	6	2	109	12	3			19	14	23		
1688	8	8	7			17			14					15	19	23							100	10			4	0	28	119	18	5			21	15	12		
1689	12	6	7			24			10					20	20	23							118	8			7	3	25	99	17	4			10	22	15		
1690	10	6	8			18			13					24	24	17							109	14			2	2	24	110	9	2			16	17	19		
1691	13	7	4			20			13					19	29	23							114	12			9	5	20	94	19	2			14	20	11		
1692	8	3	6			15			10					17	21	15							106	9			5	3	25	95	13	5			13	14	16		
1693	11	5	3			19			10					17	30	17							115	15			6	5	135	14	2			14	19	8			
1694	9	7	8			21			8					19	27	21							118	12			7	7	91	18	2			12	18	17			
1695	9	6	1			23			10					24	26	19							106	12			7	6	89	12	3			13	27	16			
1696	17	11	6			22			12					15	25	27							114	11			5	2	80	14	1			14	24	17			
1697	7	6	4			24			10					18	26	22							107	15			8	7	1	104	25	5			10	24	12		
1698	4	5	8			17			14					19	25	22							118	18			3	5	29	85	18	4			17	19	15		
1699	11	8	5			16			16					20	28	24							131	8			7	3	111	15	5			12	26	21			
1700	15	5	6			85	19		9	40				21	25	75	21						128	11			6	11	102	27	2			15	20	16			
1701	7	8	13			98	23	6	16	47	88	31	23	25	62	22							121	7	10			8	5	101	21	2			20	25	12		
1702	11	7	5			98	23	5	14	41	90	54	18	39	73	34							137	1	15			3	3	5	99	28	5			17	29	14	
1703	14	7	5			86	28	6	11	50	57	47	16	22	55	26							120	7	10			10	3	23	106	21	2			11	22	19	
1704	7	3	10			92	26	10	18	48	79	53	18	21	74	20							112	6	9			7	4	8	106	20	2			13	18	16	
1705	8	11	5			81	22	7	26	12	40	60	43	19	39	73	23						87	4	14			8	5	105	24	3			15	19	19		
1706	9	6	9			88	24	7	21	13	41	75	46	16	19	71	27						78	5	13			5	6	105	16	1			13	25	13		
1707	11	4	11			107	18	10	20	9	25	73	42	18	24	70	29						90	5	7			3	5	17	120	22	5			13	23	31	
1708	10	8	10			86	22	4	24	10	34	67	49	14	27	74	12						117	3	12			10	2	16	117	15	4			13	21	12	
1709	10	7	8			88	26	3	16	10	28	62	47	15	20	59	19						113	9	8			7	2	12	97	21	5			7	17	16	
1710	10	9	5			79	22	10	26	7	23	77	51	14	18	46	19						116	5	11			3	5	12	124	11	3			17	24	14	
1711	10	4	13			94	26	3	21	13	22	90	48	22	25	41	21						142	6	7			4	1	12	104	11	4			19	20	21	
1712	9	3	7			68	25	9	13	11	15	72	27	17	29	45	17						137	0	14			6	4	14	112	19	3			11	22	16	
1713	13	7	12			97	23	8	19	13	23	83	15	10	22	48	20						121	5	4			4	6	13	103	18	5			22	15	14	
1714	7	9	6			84	26	7	22	14	33	89	48	18	25	45	17						112	4	15			7	2	14	71	17	4			23	19	19	
1715	6	3	13			88	18	11	24	16	37	77	40	15	23	49	16						134	4	14			9	3	20	113	18	5			19	23	14	
1716	11	7	11			96	24	13	24	17	38	88	41	15	35	69	21						132	4	6			3	11	5	18	108	26	</					

	1	2	3	4	5	6	7	8	9	10	11	12	13	14	15	16	17	18	19	20	21	22	23	24	25	26	27	28	29	30	31	32	33	34	35	36	37	38	39	
1717	5	6	10		87	20	11		22	18	44	85	51	14		22	55	15					136	8	11		3	3		2	18	113	15				27	27	14	
1718	14	8	10		96	26	19		21	11	35	88	37	14		24	50	18					154	5	11		2	9		5	22	131	21				22	31	18	
1719	8	11	8		99	31	6		22	18	39	89	47	16			68	20					145	4	11		2	8		5		99	18				19	21	13	
1720	18	3	6		78	15	13		19	12	19	98	54	20			59	19					126	9	14		2	6		5	4	107	14				17	19	10	
1721	13	7	16		89	22	11		22	13	37	105	53	11			71	17					140	6	12		2	10		4	17	127	23				23	30	16	
1722	10	8	10	44	110	27	16		16	15	25	101	62	26			73	18					148	6	16		1	5		8	34	123	12				19	20	15	
1723	12	8	9	45	88	14	10		26	13	29	95	67	22			63	20					168	8	8		6	6		6	13	104	18				16	24	12	
1724	11	8	6	49	82	22	12		18	12	30	101	49	20			66	13					163	8	16		1	8		6	24	119	15				16	23	15	
1725	3	5	11	51	101	19	16		18	22	28	96	61	16			52	14					138	4	7		3	5		4	24	110	19				22	17	15	
1726	4	3	9	44	104	18	9			14	30	110	50	23		16	69	19					168	5	9		1	10		6	15	131	15				17	23	17	
1727	17	10	7	48	94	24	9			14	30	102	72	24		31	71	19					135	7	8		2	8		9		122	16				21	24	15	
1728	6	8	6	51	97	15	15			22	49	116	83	24		32	68	25					168	9	8		3	10		7		128	27				14	23	20	
1729	5	5	11	49	81	27	19			16	43	100	50	16		28	77	16					163	3	12		2	9		3	5	128	10				22	27	15	
1730	7	7	8	57	100	17	11			20	37	99	58	23		31	66	15					143	7	8		4	4		5	24	106	17				18	21	14	
1731	9	7	8	48	87	28	12			12	53	113	58	24		33	73	23					182	5	16		5	5		6	30	111	30				15	32	21	
1732	7	5	8	57	100	30	9			20	35	101	62	28		41	64	22					183	3	10		6	9		5	24	132	16				16	25	20	
1733	10	4	9	51	91	26	12			19	41	111	64	23		32	72	23					163	3	13		2	6		6		111	26				22	32	28	
1734	17	6	10	53	94	22	12			21	50	124	72	25		38	71	27					169	3	16		5	9		8	26	112	22				14	20	16	
1735	12	7	6	55	85	39	9			25	43	83	50	25		32	73	24					186	7	6		4	10		7	2	119	17				18	30	20	
1736	11	11	11	56	97	21	15			14	47	106	56	24		21	76	28					190	6	13		7	13		3		118	22				20	28	21	
1737	16	8	9	48	98	22	9			24	51	92	62	37		45	58	24					13	5	10		5	8		12		106	20				18	23	14	
1738	12	7	17	48	94	27	11			14	42	92	53	11		17	55	22					185	2	9		3	6		3	23	103	16				11	21	11	
1739	9	6	10	68	85	26	12			17	42	92	59	20		30	64	20					203	2	13		4	12		3	10	122	21				16	22	21	
1740	11	6	9	48	80	27	9			15	39	106	68	25		29	64	22					160	6	9		8	11		10	21	109	14				22	21	19	
1741	10	8	14	66	86	28	9			17	38	86	48	25		29	66	22					171	5	10		6	5		4	31	108	14				15	20	13	
1742	8	3	15	60	91	29	14			15	40	88	56	21		27	72	22					215	4	10		5	10		4	29	99	20				20	24	24	
1743	11	10	9	60	103	21	13			20	43	94	60	20		34	63	29					190	3	9		4	12		5	25	118	21				29	23	17	
1744	21	5	9	67	87	24	12			21	33	77	59	28		36	79	19					199	6	11		8	10		3	27	98	20				15	26	17	
1745	8	16	10	50	86	23	23			12	37	97	45	26		37	67	19					176	5	9		1	7		4	30	112	17				23	18	25	
1746	20	4	12	68	107	27	6			23	50	101	69	29		32	76	28					172	6	5		6	12		4	37	103	19				21	30	18	
1747	12	14	13	55	108	19	18			17	50	111	51	25		24	81	23					212	4	11		8	10		3	23	124	23				19	27	15	
1748	14	8	9	62	98	24	15			18	40	110	40	21		33	68	21					208	6	6		5	7		5	31	103	16				15	17	20	
1749	13	4	8	55	101	26	17			18	36	127	60	20		28	73	25					229	4	6		10	8		5	27	97	21				15	27	20	
1750	14	9	8	78	117	27	11			18	36	107	69	23		32	66	17					209	6	12		5	12		3	34	119	22				22	23	11	
1751	16	5	11	63	95	21	18			19	32	100	50	14		22	77	23					210	9	7		6	6		5	31	120	19				2	16	27	12
1752	9	8	7	57	121	32	14			15	26	116	47	28		30	78	24					196	6	12		9	8		6	30	101	15				6	16	25	17
1753	12	4	10	69	101	27	14			20	31	122	70	21		25	83	19					198	7	6	13		6	7	4	30	131	25				4	16	33	17
1754	13	7	7	76	121	30	12			20	26	112	47	20		24	82	24					234	7	18	13		8	8	6	29	126	15				4	24	29	11
1755	18	5	9	83	125	24	12			23	36	131	76	15		32	97	23					198	5	4	9		4	11	4	32	96	25				5	20	23	18
1756	12	6	12	76	114	24	13			22	39	151	75	20		28	104	35			3113		220	10	14	26		11	11	9	38	131	24				7	14	35	26
1757	16	2	10	81	113	37	13			26	39	111	79	24		37	88	13					210	4	14	12		7	6	8	49	123	24	4			2	18	17	14
1758	11	6	9	74	131	28	18			24	43	157	80	28		31	102	22			3461		194	8	12	17		8	10	6	36	117	28	2			4	26	30	26
1759	11	8	13	61	114	37	14			20	46	146	83	22		39	89	34			3426		240	5	16	19		11	3	7	30	109	27	3			4	18	33	19
1760	11	5	7	83	115	31	13			23	45	141	78	28		32	98	24					206	4	7	26		10	10	7	47	119	36	7			2	14	30	17
1761	12	10	7	85	128	41	13			23	44	134	86	26		42	98	30			3067		224	8	20	27		13	5	5	29		20	3			8	16	36	23
1762	10	8	13	75	132	34	19			17	44	155	71	22		27	109	20			2947		216	8	5	15		16	10	5	54		27	2			3	22	37	23
1763	9	14	11	69	117	30	20			27	51	120	76	27		37	102	31			2931		235	7	15	34		10	15	8	44		21	6			9	18	39	24
1764	7	9	6	66	113	28	15			15	39	117	59	21		34	89	27			3291		236	6	12	13		17	5	6	50		20	2						

	1	2	3	4	5	6	7	8	9	10	11	12	13	14	15	16	17	18	19	20	21	22	23	24	25	26	27	28	29	30	31	32	33	34	35	36	37	38	39
1772	18	6	14	61	132	50	18			9	53	133	90	22		48	108	27			3239		175	7	17	24	11	11		6			20	5		6	20	40	26
1773	17	14	4	67	114	45	15			27	59	156	76	59		35	132	27			3358		226	6	14	34	11	10		8			27	5		4	19	40	33
1774	18	9	19	96	149	46	19			27	47	124	71	24		35	113	41			3190		223	5	17	23	13	10		5			20	9		9	32	48	26
1775	14	14	7	64	142	46	15			18	55	145	68	47		37	110	20					231	6	7	17	11	9		7			19	7		5	20	44	34
1776	17	13	9	87	125	47	21			27	49	130	73	45		25	145	46			3412		220	5	14	26	7	8		6			25	5		5	17	45	27
1777	15	8	9	75	154	47	18			19	41	130	85	31		29	132	35			3598		239	6	16	19	15	15		6	44		22	11		4	25	43	28
1778	15	12	8	76	143	46	16			28	55	136	70	48		33	123	27			3458		247	4	14	25	14	7		7	40		17	6		4	22	36	27
1779	15	6	7	82	146	47	23			30	49	137	76	46		33	124	39					249	6	11	26	10	15		5	48		29	12		8	20	41	32
1780	13	11	14	86	140	49	16			26	42	113	75	34		36	144	36					234	10	9	25	17	7		5	43		20	9		7	23	38	30
1781	11	8	9	70	113	45	24			17	43	99	71	32		33	150	34					248	6	16	23	19	9		7	41		22	8		3	18	40	30
1782	16	14	7	81	139	43	21			35	47	105	72	44		31	146	52					208	11	17	31	17	12	48	4	49		28	5		6	19	44	16
1783	8	10	9	82	109	53	22			20	59	122	76	30		29	153	33					240	2	12	31	12	5	48	3	42		20	5		4	15	23	23
1784	18	9	10	86	133	49	21			21	41	167	76	27		27	166	39					232	5	14	34	14	8	51	8	40		30	8		5	12	50	28
1785	17	15	9	78	128	47	11			32	55	138	65	27		42	143	32					233	8	14	32	15	10	34	5	47		26	5		7	17	36	15
1786	14	8	12	72	130	50	25			18	46	190	67	34		28	188	36					250	6	14	23	16	15	57	6	53		18	5		7	11	35	29
1787	12	8	10	106	117	53	26			20	40	146	91	30		39	176	32			4161		252	5	8	37	14		52	8	34		26	5		4	19	42	23
1788	17	13	8	102	156	41	19			29	73	174	90	32	156	34	176	37			4221		205	8	26	21		56	7			33	8		8	17	36	25	
1789	14	5	12	81	137	60	24			20	48	173	88	28		24	195	27			4015		202	5	31	16		49	7			16	5		6	12	41	20	
1790	15	14	10	127	143	54	27			25	69	149	82	31		40	179	35			4263		272	9		37	26			9		21	9		6	19	52	23	
1791	11	7	10	96	119	53	23			20	59	182	92	34		37	181	33			4182		278	5	34	29			7			21	8		1	18	43	29	
1792	17	8	13	112	156	45	24			26	58	176	84	36		35	184	32			4243		283	5	42	19			11			19	6		9	28	51	39	
1793	13	10	12	105	142	50	23			30	59	160	79	43		34	189	51			4305		260	9	39	17			7			25	7		11	15	57	25	
1794	12	12	9	101	133	36	17			35	56	153	80	31		35	118	27			4113		302	0	37	20			9			19	3		8	22	51	31	
1795	14	12	7	108	157	48	28			24	64	151	90	42		23	180	35			4373		298	8	34	23			11			26	9		12	24	44	25	
1796	15	5	12	98	138	59	24			29	72	215	86	45		29	168	40			4778		315	3	41	32			5			20	3		8	20	61	30	
1797	10	16	8	112	122	49	20			25	58	184	91	42		34	189	27			4749		313	7	39	27			5			19	6		11	20	44	42	
1798	19	10	9	83	171	66	26			37	80	168	79	40		36	176	45					363	6	39	40			11			23	7		5	18	55	33	
1799	14	16	13	103	131	59	24			29	68	144	88	31		31	180	34					268	3	48	19			8			28	3		7	24	50	30	
1800	11	10	6	131		54	28			22	60	114	62	40	180	39	139	29					234	4	29	31			13			11		12	18	52	38		
1801	14	10	11	118		15				27			42			35	158	41					289	7		24			6			5		7	20	48	33		
1802	14	13	14	86		25				25			42			36	148	31					240	4		18			5			9		6	22	54	28		
1803	11	10	8	102		26							33			38	145	34					265	4		21			5			3		5	16	45	28		
1804	16	12	16	130		8							58			32	196	41					290	3		18			5			10		12	27	43	41		
1805	13	9	7	120		26							44			33	197	31			4778		292	5		23	43	10			6		6	20	51	29			
1806	11	8	15	95		19							57			40	171	45					257	4		19	55	9			6		10	22	52	36			
1807	9	11	15	110		22							51			51	212	30					311	4		19	71	6			8		12	26	65	36			
1808	12	11	13	103		33							34			43	155	46					221	5		18	65	10			11		8	17	58	36			
1809	5	17	14	122		22							59			50	66	25					116	7		17	69	16			5		6	21	24	45			
1810	9	8	14	100		36							34			31	60	39					87	4		17	34	13			7		4	20	58	37			
1811	9	9	11	103		17							33			42	139	25					99	3		19	64	8			6		6	22	34	35			
1812	6	15	13	97		22							43			39	119	24					77	6		6	49	7			5		9	10	26	38			
1813	7	15	7	75		31							47			45	121	47					75	10		13	37	12			10		5	23	44	29			
1814	20	12	18	115		24							51			58	172	60			2308		118	8		8	73	10			6		7	20	51	29			
1815	22	11	11	132		17							53			44	155	48					189	4		17		16			9		6	24	65	29			
1816	13	8		83		28							36			53	149	49					198	9								4	21	58	39				
1817	19	15		80		17							42			46	141	38					202	5								11	19	57	24				
1818	17	8		66		20							30			36	140	44					204	5								4	19	57	22				
1819	12	10		99		20							44			46	162	55					214	5								5	24	70	50				
1820	16	12		125		32							50			48	206	50			4390		199	6								6	23	70	36				
1821	18	11		119		30							61			41	210	53					205	5								14	23	65	39				
1822	22	11		124		31							38			47	179	47					70	10								8	22	39	42				

	1	2	3	4	5	6	7	8	9	10	11	12	13	14	15	16	17	18	19	20	21	22	23	24	25	26	27	28	29	30	31	32	33	34	35	36	37	38	39
1827	19	14	134		19									45	41	210	35						240	9											8	11	37	28	
1828	20	7	141		31									45	30	195	44						241	7											10	14	43	36	
1829	20	11	112		25									40	33	185	31						293	8											6	19	53	42	
1830	24	10	174		27									34	35	192	37						267	9					56						9	12	42	30	
1831	19	9	140		33									47	30	217	38						282	5					47						6	19	54	37	
1832	17	8	127		31									40	51	173	44						264	10					51						9	20	34	35	
1833	14	12	149		25									40	34	178	41						258	6					53						7	12	51	38	
1834	17	12	144		30									46	39	183	39						230	4					58						12	15	56	29	
1835	13	12	144		32									42	30	176	27						198	9					55						6	17	38	34	
1836	16	11	141		23									32	31	205	33	3391					152	3					62						8	11	27	37	
1837	17	6	124		23									31	30	180	28	3360					148	7					58						7	16	25	22	
1838	19	8	110		23									23	30	185	22	3473					167	3					49						11	13	18	20	
1839	14	9	109		19									31	38	155	16		3556				147	5				51							7	10	16	31	
1840	26	10	129		26									40	41	196	48		3493				164	4				60							9	18	19	35	
1841	13	4	119		31									40	54	192	41		3728				168	4					54						7	14	36	47	
1842	17	7	132		32									54	46	199	44		3961				162	4					57						10	17	44	39	
1843	20	6	116		34									49	43	207	32		3660				126	7					61						4	18	34	39	
1844	24	13	143		30									46	39	218	41		3913				154	10											5	16	47	40	
1845	18	10	117		33									67	45	199	49		4476				170	4											6	16	40	48	
1846	28	7	134		33									44	43	200	44		4599				175	8											3	21	42	41	
1847	26	9	106		26									58	43	201	47		4596				158	3											4	18	39	49	
1848	19	9	117		32									56	44	169	50						141	9											4	17		32	
1849	13	10	179		32									61	52	210	55						151	3											6	18		50	
1850		12	90		35									59	45	222	54						168	8											4			42	
1851		6	98		27									57	54	192	49						7												6	11		41	
1852		9	119		33									48	42	206	40						8												6	12		40	
1853		12	149		40									57	44	200	57						6												7	15		36	
1854		9	120		26									47	44	196	53						6												0	12		52	
1855		7	113		49									49	45	197	40						5												8	13		35	
1856		15	119		30									50	43	213	52						5												2	13		36	
1857		10	131		39									59	51	178	40						4												6	13		39	
1858		13	143		45									57	43	199	52						7												6	8		40	
1859		21	141		39									49	45	216	64						7												4	19		34	
1860		12	118		38									44	57	197	33						12												9	8		36	
1861			148		46											220	51						7												5	8		29	
1862			142		38											201	53						6												7	10		38	
1863			147		45											198	54						8												12	8		39	
1864			137		38											222	44						9												9	13		40	
1865			158		41											208	50						5												5	9		38	
1866			167		44											202	44						6												6	20		37	
1867			153		42											188	45						9												12	7		40	
1868			158		35											211	46						8												7	8		26	
1869			187		39											182	53						7												10	8		26	
1870			139		51											201	48						8												6	12		34	
1871			141		34	32										188	39						10												7				
1872			181		56	73										214	32						5													8			
1873			159		42	77										208	44						6												5				
1874			165		46	64										161	40						8													6			
1875			177		39	50										172	47						9												12				
1876			163		46	59										196	51						3													9			
1877			174		32	71										200	41						8													14			
1878			169		34	59										209	37						5													10			
1879			117		42	70										181	40						7													10			
1880			163		31	77										188	18						10													8			
1881			176		51											204	44						6													8			

(segueix a la pàgina següent)

	1	2	3	4	5	6	7	8	9	10	11	12	13	14	15	16	17	18	19	20	21	22	23	24	25	26	27	28	29	30	31	32	33	34	35	36	37	38	39			
1882			131				35										182	42						9														8				
1883			138				28										180	41						6															6			
1884			152				49										176	43						6															7			
1885			149				39										190	40						9															6			
1886			138				42										171	43						7															9			
1887			163				35										182	29						7															5			
1888			149				49										194	33						9															5			
1889			130				38										188	35						8															5			
1890			145				29										188	31						10															6			
1891			161				47	72									157	28						13															3			
1892			150				30	68									189	40						8															4			
1893			171				46	59									167	42						9																5		
1894			188				34	49									166	30						7															10			
1895			160				34	53									167	16						12																9		
1896			156				48	54									236	36						11																9		
1897			174				31										174	24						11																4		
1898			153				48										176	29						6																8		
1899			178				33										164	21						8																4		
1900			156				38	46									183	43					12734	7																7		
1901																		31						13258																		
1902																		28						13602																		
1903																		24						13865																		
1904																		23						13911																		
1905																		28						13405																		
1906																		18						13043																		
1907																		17						13457																		
1908																		31						13869																		
1909																		22						13436																		
1910																		21						13385																		
1911																		22						13548																		
1912																		20						13748																		
1913																		29						14047																		
1914																		16						14097																		
1915																		18						14111																		
1916																		22						14587																		
1917																		24						14625																		
1918																		14						14778																		
1919																		31						15504																		
1920																		15						16554																		
1921																		16						17723																		
1922																		17						17597																		
1923																		23						18309																		
1924																		18						18114																		
1925																		19						18817																		
1926																		14						18625																		
1927																		14*						17784																		
1928																		19						17750																		
1929																		11						17902																		
1930																		21						18754																		

(segueix a la pàgina següent)

	40	41	42	43	44	45	46	47	48	49	50	51	52	53	54	55	56	57	58	59	60	61	62	63	64	65	66	67	68	69	70	71	72	73	74	75	76	77	78	79	80	81							
1555		13		32									27								17																												
1556		10		27									35								14																												
1557		17		25									20								10																												
1558		20		34									20								11																												
1559		16		28									30								30	5																											
1560		21		27									13								27	15																											
1561		12		35									28								25	16																											
1562		19		28	6								32								32	23																					5						
1563		15		31	3								31								29	12																					8						
1564		18		38	7								28								27	7					13	4																20					
1565		20		29	3								34								41	9					9	9																6					
1566		17		34	9								26								30	4					5	17																9					
1567		10		37	11								23								22	11					9	19																7					
1568		20		24	13								31								29	17					7	30																15					
1569		18		24	6								24								11	28	18					8	21															2					
1570		23			7								21								14	36	21					2	18											8			13	10					
1571		15			10								35	5							11	27	11					9	25											8			23	16					
1572		15			10								35	13							11	42	16				5	18												8			49	10					
1573		12			6								33	11							18	40	8				4	21												8			25	7					
1574		18		38	11								25	12							13	34	15				3	21												9			30	10					
1575		18		23	10								34	12							17	38	2				5	22												7			40	12					
1576		22		29	14								3	28	18						14	29	16				2	17													8			34	4				
1577		8			6								1	32	6						24	45	12	9				4	20												5			40	8				
1578		15			13								3	35	10						12	22	7	11				4	18												10			3	2				
1579		14			15								0	32	12						19	45	11	21				7	23												5			36	15				
1580		15			11								1	28	18						11	34	14	18				9	22												9			31	14				
1581		6			7								5	28	3						11	4	34	7	20			8	24													8			31	15			
1582		15			12								1	35							15	8	45	8	17			7	27													9			35	14			
1583		12		17	7								3	30							14	11	38	8	20			16	6	29											1			6	30	7			
1584		15		23	8								1	38							18	5	21	6	19			13	4	17												3			9	31	15		
1585		12			7								2	28							6	6	37	5	6			12	8	25												2			10	34	6		
1586		14			11								2	25							9	2	19	5	10			11	8	17												5			6		17		
1587		16			8								3	47							11	1	32	4	13			14	7	29												4			10		14		
1588		15			8								2	31							15		38	8	13			17	5	28												5			9	22	18		
1589		27		21	12								2	39							13		40	8	13			19	2	29												5			12		15		
1590		14			7								3	33							20	8	18	10	1			19	2	29												3			6		20	14	
1591		17			8								1	29							7	9	30	6	13			33	4	19													8			14		18	
1592		11		22	8								2	22							18	12	38	10	7			17	4	31												8			11		11		
1593		18		26	8								0	29							7	15	19	14	10			26	7	19													3			6		13	
1594		19		22	6								0	22							12	7	46	15	8			25	6	33													8			9		7	
1595		18		17	17								0	31							20	14	33	15	24			27	12	41												2			11		20	8	
1596		17		29	5								0	34							11	8	25	11	20			31	7	27													5			10		3	
1597		6		20	4								0	28							17	12	33	8	18			26	13	36													6			7		11	
1598		0		21	13								0	19							19	9	35	3	21			31	9	33													2			12		8	
1599		20		24	2								1	29							12	10	33	5	11			26	11	26	1												5			6		16	
1600		18		31	0								4	36							20	17	29	4	24			36	6	35	4												4			15		30	14
1601		24		16	4								1	37							14	10	38	17	17			33	9	25	1											2			13		7		
1602		22			2								35								17	11	30	9	16			30	12	38	4											2			10		47	10	
1603		12			7								31								13	12	31	14	19			27	6	30	5												7			9		25	13
1604		17			12								1	36							15	11	38	8	16			36	11	39	7												5			12		39	11
1605		21		18	8								1	38							8	6	38	8	17			23	7	22	4												2			8		34	13
1606		14		18	4								1	33							8																												

	40	41	42	43	44	45	46	47	48	49	50	51	52	53	54	55	56	57	58	59	60	61	62	63	64	65	66	67	68	69	70	71	72	73	74	75	76	77	78	79	80	81
1610	15		10		4							1	39				15	12	48	5	26			24	4	31	6							4			12		24	8		
1611	17		16		1							3	36				14	15	41	4	12			22	7	38	3							3			8		27	12		
1612	18		14		11							1	48				12	6	52	15	18			32	4	37	4							3			12		27	13		
1613	14		15		5							2	31				15	7	41	12	27			15	5	24	3							2			12		27	12		
1614	18		17		4							3	29				13	10	41	10	17			36	3	32	1							2			5		15	16		
1615	19		18		2							3	23				11	13	43	16	26			21	3	44	5							6			6		23	22		
1616	23		19		3							1	37				18	4	43	6	18			43	4	27	3							4			11		31	11		
1617	16		14		3							5	33				15	8	48	12	19			24	4	32	0							3			11		32	14		
1618	19		16		1							4	33				18	11	38	11	20			25	7	34	0							7			7		29	9		
1619	17		14		4							1	36				17	14	38	9	28			32	4	36	4							4			15		43	19		
1620	17		17									3	29				15	8	33	12	21			28	4	32	2							5			4		22	6		
1621	17		17									3	34				14	12	38	11	21			32	2	41	1							7			9		39	10		
1622	15		15									2	32				17	12	30	6	23			42	5	49	1							5			12		40	14		
1623	20		16									4	32				12	12	40	21	14			31	9	34	3							5			6		36	7		
1624	16		20								33	5	36				22	10	41	18	14			36	3	33	4							5			14		41	12		
1625	19		23								46	3	35				16	12	35	14	19			43	8	44	1							4			11		49	9		
1626	21		15								40	2	44				12	18	46	16	20			31	12	40	5							6			14		34	12		
1627	9		19								43	4	32				11	10	41	14	16			30	8	39	1							3			11		21	13		
1628	24		26								50	2	42				19	12	36	12	17			25	10	32	7							3			9		41	14		
1629	10		16								18	2	43				16	11	36	8	19			28	9	37	4							2			7		35	15		
1630	26		28								30	2	28				16	17	40	15	17			30	9	33	5							3			9		38	9		
1631	17		13								35	3	38				19	8	32	4	13			27	11	38	5							1			4		26	21		
1632	12		24								39	3	31				14	15	36	13	16			47	4	33	1							6			9		44	13		
1633	21										39	1	31				15	14	44	7	22			43	7	27	3							1			7		25	18		
1634	16										41	2	35				14	8	36	10	13			36	7	37	6							4			8		33	21		
1635	20										31	2	34				10	13		7	21			50	9	38	1							1			10		27	12		
1636	26										31	1	43				13	11		6	13			32	7	36	6							2			9		33	10		
1637	17										34	4	34				18	9		8	10			43	7	29	8							5			14		23	22		
1638	16										36	2	37				13	12		10	15			32	9	32	6							3			8		34	11		
1639	19										45	3	49				14	7		11	18			37	10	48	9							52	3		13		26	16		
1640	22										34	1	27				15	13		8	15			22	7	39	3							56	5		15		22	14		
1641	21										42	2	41				11	11		2	17			3	8	25								45	5		4		28	22		
1642	18		21								58	4	36				8	10		1	14			12	7	12								45	1		6		32	16		
1643	27		18								38	3	23				13	9		3	17			14	9	22								64	2		14		16	21		
1644	25		18								41	1	27				9	5		13	17			16	4	23								43	5		6		26	14		
1645	17		15								46	5	31				13	11		6	11			22	5	38								56	3		7		31	19		
1646	22		19								51	2	39				16	8		16	16			23	9	29								66	6		11		30	16		
1647	17		22								54	3	40				12	10		13	14			31	10	38								47	5		12		25	21		
1648	25		10								46	1	34				15	15		7	18			23	7	29								57	4		10		28	9		
1649	19		19								61	6	42				13	11		21	13			29	10	32								48	1		12		30	19		
1650	15		14								35	6	30				11	17		18	17			25	8	38								49	2		6		34	16		
1651	21		11								41	4	32				8	14		8	16			13	6	19								38	6		6		36	10		
1652	20		16								33	5	31				9	15	16	7	7			14	12	21								27	3		11		23	18		
1653	15		21								45	4	22				9	13	22	7	13			28	6	28								31	5		7		38	18		
1654	29		6								34	6	39				13	18	29	16	16			21	10	31								55	4		11		32	23		
1655	19		7								36	5	28				5	16	20	14	11			30	8	30								44	3		11		29	13		
1656	26		13								33	6	39				16	13	32	15	10			27	9	33								40	1		11		37	20		
1657	20		9								42	3	26				11	15	21	10	10			20	5	26								55	4		7		30	10		
1658	24		6								43	4	33				6	16	22	14	12			33	5	45								48	2		6		28	15		
1659	18		12								37	4	28				14	15	21	18	8			32	7	32								42	2		6		40	16		
1660	20		20								49	3	39				10	13	23	8	10			31	8	28								51	5		10		26	11		
1661	21		13								36	4	41				6	15	32	14	12			37	14	36								45	2	1	9		40	12		
1662	16		6	17							48	3	34				9	13	17	12	14			25	4	27								46	1		6		29	12		
1663	14		8	20							44	4	37				16	8	22	15	13	1		24	6	34								61	2		8		41			

	40	41	42	43	44	45	46	47	48	49	50	51	52	53	54	55	56	57	58	59	60	61	62	63	64	65	66	67	68	69	70	71	72	73	74	75	76	77	78	79	80	81
1665	16		12	27						53	5	40				16	17	26	4	7	5		23	7	37	2						59	1			5		38	16			
1666	21		12	18						46	4	34	8			6	18	25	7	21			21	10	30	6					49	7			8			27	16			
1667	24		13	26						49	4	44	16			11	14	32	13	13			23	11	41	4					50	3			7			28	13			
1668	17		9	23						50	4	39	10			15	20	24	2	16			20	10	34	1					69	1			5			29	21			
1669	25		11	25						58	3	45	19			8	19	25	6	19			23	12	45	5					50	6			5			22	16			
1670	18		9	18						48	1	36	16			8	14	23	9	16	4		22	7	27	7					38	3			10			27	15			
1671	22		17	23						54	6	44	12			10	15	28	9	18			32	12	36	2					52	3			4			32	21			
1672	19		15	23						56	1	41	9			4	16	31	5	21			20	10	41	5					52	9			7			23	15			
1673	21		10	20						41	3	45	14			13	10	32	8	19			29	9	32	5					43	1			8			24	15			
1674	21		23	28						56	5	47	10			7	11	32	17	14			28	7	30	4					48	6			4			18	25			
1675	18		12	15						56	2	36	18			13	7	32	10	21	4		25	18	38	3					50	4			10			34	21			
1676	25		12	18						43	8	43	14			15	19	31	11	11			28	11	30	10					38	5			9			25	20			
1677	23		16	23						47	2	39	14			9	14	34	3	9			25	15	39	3					53	5			16			28	22			
1678	25		11	18						52	4	39	14			9	18	34	13	17			24	12	17	4					32	5			10			27	18			
1679	19		13	20						47	6	37	12			8	11	25	22	12			30	13	26	8					57	5			10			36	20			
1680	30		12	20						47	3	36	22			9	9	33	31	17	7		29	20	38	6					49	4			11			30	18			
1681	25		12	24						11	50	5	37	18	7	14	12	22	16	18			27	6	30	7					51	1		6	10			34	22			
1682	26		14	20						11	54	5	42	19	4	6	19	42	12	14			36	14	27	4					45	3		4	11			40	24			
1683	27		15	28						7	43	3	47	18	7	7	17	39	14	17			22	8	34	10					50	4		5	10			28	13			
1684	15		15	21						15	59	2	38	13	7	12	12	27	12			21	8	28	3					35	0		12	8			33	20				
1685	14		16	17						10	42	7	35	17	4	6	19	44	25	5			23	14	29	3					53	2		3	8			40	25			
1686	28		19	34						9	65	3	44	19	7	12	13	32	20			34	8	29	4	32				57	5		12	9			34	18				
1687	16		13	23						12	47	6	31	21	4	7	17	45	12			31	11	26	7	24				44	0		19	16			32	20				
1688	27		20	22						15	65	5	47	17	6	10	16	37	12			38	15	36	5	27				43	3		3	6			28	20				
1689	21		17	30						16	46	7	51	13	2	6	18	33	12			34	14	35	8	37				61	6		1	10			28	14				
1690	21		21	24						11	56	7	46	19	6	11	11	37	16	4			39	14	41	4	35				51	4		5	12			36	24			
1691	25		14	28						12	63	5	39	27	3	5	19	41	15			30	13	36	8	29				54	4		7	7			38	15				
1692	22		17	32						13	48	7	40	19	4	12	11	25	18			38	12	33	7	33				49	3		6	12			43	16				
1693	19		18	24						13	59	3	37	12	5	5	21	40	18			35	13	40	6	30				53	3		14	11			26	19				
1694	27		15	29						12	57	6	40	21	3	10	17	40	20			32	14	49	3	26				57	2		6	13			47	19				
1695	24		22	24						10	40	8	43	10	2	7	21	36	16	6			32	13	40	6	27				55	6		9	13			21	16			
1696	23		16	22						12	63	7	44	27	2	12	14	38	21			36	8	50	5	33				63	3	3	14	8			54	13				
1697	16		15	23						14	40	7	35	23	2	10	15	34	16			37	11	39	7	35				54	1		6	8	16			33	17			
1698	22		15	29						8	65	2	42	16	4	15	13	31	20			33	9	42	7	29				47	6	3		12			39	8				
1699	28		18	26						14	60	9	48	25	3	9	18	51	20			46	15	58	6	47				69	3	4		17			41	20				
1700	17	23		17	33					15	64	8	44	21	5	16	11	16	40			22	3	35	15	37	8	33			55	2	3		12			44	13			
1701	26	27		21	32					9	62	4	62	21	1	13	15	13	44	29	18		8	38	15	42	4	41			60	3	11		14			23	13			
1702	23	25		22	27					18	74	9	52	25	4	15	16	15	47	17	26		11	35	16	64	5	35			60	2	6		7			46	16			
1703	27	23		19	26					10	57	2	48	16	2	12	13	21	38	24	21		11	31	17	51	8	44			55	2	5		15			38	21			
1704	25	16		24	35					10	68	7	58	22	4	9	15	15	51	22	17		10	33	17	47	3	39			64	3	3		14			45	16			
1705	27	30		13	19	66				12	55	7	54	23	4	13	19	10	49	16	14	3	7	30	20	51	7	44			57	2	5	13	13			35	21			
1706	18	28		25	13					11	68	4	58	22	5	9	13	17	42	20	26		12	39	14	44	10	42			49	2	5	6	11			32	19			
1707	24	29		28	16					18	69	3	50	21	7	21	15	11	51	20	16		13	29	15	51	6	38			70	4	7	6	15			43	11			
1708	13	30		19	7					13	63	3	44	16	3	7	14	17	34	15	16		4	37	14	47	6	46			32	1	5	5	8			25	10			
1709	17	20		24	22					11	52	9	55	24	7	7	13	5	50	15	15		13	27	12	37	4	29			63	6	3	6	3			26	17			
1710	18	32		26	28	61				18	70	1	36	21	2	6	13	17	41	19	19	8	12	13	15	55	6	25			32	3	5	9	8			31	13			
1711	20	24		21	25					13	59	6	44	21	3	9	15	14	30	20	17		0	38	15	41	3	21			43	2	4	7	4			25	15			
1712	13	24		21	27					9	64	3	40	19	7	4	13	12	49	18	25		10	29	8	43	6	19			52	6	2	9	7	10			36	18		
1713	17	25		17	23					13	67	9	34	22	2	10	18	19	45	20	11		7	22	19	44	6	19			47	3	3	5	5	30			34	17		
1714	16	40		16	24					15	64	1	36	21	4	10	10	17	32	14	14		10	33	18	49	4	23			42	4	2	12	4	21			47	23		
1715	23	26		21	28	59				12	6																															

	40	41	42	43	44	45	46	47	48	49	50	51	52	53	54	55	56	57	58	59	60	61	62	63	64	65	66	67	68	69	70	71	72	73	74	75	76	77	78	79	80	81
1720	20	25	17	26	53	10			11					22	15	2	10	12	15	33	14	18	5	6	23	12	40	4	21				31	3	5	6	8	30	51	18		
1721	13	36		27		18			20					44	23	8	10	19	12	46		15		10	43	18	48	6	39				51	4	2	9	6	22	50	19		
1722	29	38		21		12			21					35	14	5	14	19	19	43		23		8	37	18	66	1				51	7	4	5	13	38	50	16			
1723	12	20		17		14			11					40	20	4	15	16	16	48		19		11	40	14	48	9				41	3	7	6	12	32	55	22			
1724	20	31		26		15			14					36	28	6	13	13	11	51		19		10	34	17	62	5				66	4	8	9	9	30	42	21			
1725	19	33		10		67	10		15					32	18	5	10	18	14	50		19	2	7	39	20	49	2				51	6	2	10	9	33	62	27			
1726	20	21		21		13			16					45	17	6	11	19	14	44		19		9	42	13	65	5				58	3	7	7	13	29	38	21			
1727	25	39		29		14			19					72	26	6	13	19	15	52		15		11	37	14	53	5				60	5	10	12	11	35	65	27			
1728	16	33		17		13			6					40	26	4	11	22	18	61		12		10	40	14	63	4				61	4	9	16	20	27	50	24			
1729	13	32		27		14			22					63	14	6	9	15	13	50		11		8	32	17	51	5				67	4	9	10	13	33	50	19			
1730	16	34		19		68	14		21					47	27	3	9	12	18	32		10	8	7	33	16	63	3				60	5	5	12	11	33	42	16			
1731	22	35		31		14			15					72	19	4	15	22	10	47		16		12	31	18	78	2				62	3	6	9	15	29	52	17			
1732	28	41		22		16			25					55	18	5	12	19	23	59		16		9	36	18	65	9				82	2		13	12	43	55	18			
1733	26	31		27		15			15					60	19	4	8	19	16	46		12		12	38	21	61	9				46	3	8	11	19	32	45	13			
1734	21	42		26		18			15					55	18	2	13	15	14	57		14		12	40	24	70	5				74	4	7	7	15	31	48	16			
1735	27	28		22		73	13		20					50	23	4	15	19	18	54		16	11	8	38	16	65	4				66	3	3	8	8*	43	58	23			
1736	22	23		31		12			20					54	27	7	15	27	12	46		12		6	42	22	61	6				60	6	9	9	29	51	13				
1737	27	42		21		15			20					53	18	5	12	17	21	52		16		13	51	21	64	4				70	5	5	10	37	46	13				
1738	14	26		28		21			22					46	12	3	10	17	14	46		8		7	38	12	59	5				51	4	4	8	36	34	13				
1739	28	37		27		8			21					53	21	6	15	19	15	92		18		13	37	21	59	7				47	3	5	6	34	67	20				
1740	21	26		19		81	20		15					48	21	5	8	24	13	53		15	12	7	44	19	62	6				74	3	9	9	37	46	25				
1741	21	29		29		16			23					55	26	6	12	13	16	46		10		11	43	14	63	3				48	4	5	6	35	53	22				
1742	12	38		15		13			21					49	21	3	11	20	17	56		15	10	10	34	23	69	9				46	3	5	6	33	53	25				
1743	33	26		26		16			23					54	25	3	10	19	16	58		21		10	39	23	64	9				62	3	9	4	42	42	20				
1744	18	27		27		10			25					49	18	6	12	22	13	45		11		9	39	20	64	4				65	5	6	7	29	55	24				
1745	23	28		21		56	16		28					37	25	3	10	21	14	60		15		7	24	14	59	5				61	3	5	7	43	43	18				
1746	25	27		26		8			22					49	22	4	9	24	12	65		14		16	35	26	57	2				61	1	6	5	41	62	19				
1747	24	35		23		8			23					52	24	5	10	29	22	57		17		11	38	9	54	6				57	3	4	7	38	39	23				
1748	19	25		28		16			22					54	26	6	9	20	13	58		13		6	27	14	75	6				67	4	5	3	50	55	19				
1749	37	28		21		9			23					51	21	5	11	29	11	43		18		10	27	23	78	5				52	1	5	12	43	58	24				
1750	31	28		72	23	93	11		22					60	29	5	12	27	22	63		14		7	33	20	81	11				79	5	4	8	48	64	14				
1751	26	28		68	21		11		20					49	31	7	8	24	21	57		16		10	30	22	61	6				53	3	4	4	41	62	24				
1752	35	28		66	21		9		23					58	25	4	13	17	17	49		23		7	34	24	92	8				76	5	8	7	61	63	24				
1753	28	34		68	28		11		25					53	33	5	15	34	17	68		22		6	30	18	70	11				61	4	5	11	60	69	26				
1754	47	35		62	25		16		23					55	27	5	18	18	16	76		21		15	29	26	85	6	32			68	2	4	7	45	63	24				
1755	19	30		72	17		32	15	24					50	31	11	10	22	19	58		15		6	41	22	92	8	35			82	5	10	6	69	79	25				
1756	31	30		73	31		11		26					61	26	4	20	20	17	73		17		8	41	27	95	10	42			75	4	6	10	65	67	34				
1757	33	38		84	27		18		28					58	30	8	16	20	18	77		16		13	45	21	78	11	37			80	2	7	13	27	64	21				
1758	29	25		78	21		12		31					61	31	5	18	24	25	71		19		8	42	27	103	11	36			77	5	13	12	59	54	21				
1759	31	30		87	22		22		30					62	25	6	16	24	20	89		19		6	50	29	82	9	58			76	2	7	13	55	85	32				
1760	40	35		73	21		95	21	29					53	29	5	13	36	20	80		15		8	48	21	96	12	39			81	5	9	8	61	81	25				
1761	27	28		81	33		23		30					63	28	4	16	31	17	83		13		18	41	21	85	7	40			24	88	3	9	11	59	73	19			
1762	24	24		62	24		22		32					63	28	5	13	19	17	79		20		4	47	26	103	19	45			21	79	4	6	8	54	75	28			
1763	21	25		82	30		20		29					48	26	4	17	28	21	80		12		18	48	17	95	9	40			19	91	4	8	11	51	74	27			
1764	37	22		77	21		18		30					63	24	3	12	33	14	86		9		11	45	27	81	12	30			14	79	0	4	8	56	56	14			
1765	26	28		83	26		77	22	22					52	35	6	8	28	26	84		11		13	42	29	91	15	48			13	93	6	7	7	63	70	20			
1766	25	28		78	27				34					84	30	5	11	24	21	85		15		14	39	24	102	12	40			18	98	3	7	9	51	58	21			
1767	35	34		49	12				30					56	32	2	13	27	18	87		8		12	34	27	82	16	30			12	95	5	8	8	48	66	29			
1768	16	32		79	30				19					62	33	6	12	24	19	62		8		14	58	32	83	9	30			20	97	4	4	5	74	70	24			
1769	25	31		67	26				34					61	5	5	16	23	19																							

	40	41	42	43	44	45	46	47	48	49	50	51	52	53	54	55	56	57	58	59	60	61	62	63	64	65	66	67	68	69	70	71	72	73	74	75	76	77	78	79	80	81
1775	31	36	57	16	101				16				58	6	9	24	20	101	8	12	53	34	121	13	34			17	101		5	5	6		66	65	20					
1776	28	33	78	32					30				65	4	15	31	25	95	13	8	42	34	103	14	47			18	120		4	5	10		82	60	27					
1777	40	40	70	18					26				82	7	14	28	21	90	15	15	43	22	135	8	38			18	132		4	8	6		55	60	29					
1778	46	31	60	29					34				66	7	15	24	23	93	12	8	48	38	112	21	44			13	124		4	5	7		95	76	24					
1779	29	27	66	24					32				75	8	12	30	18	113	7	11	54	26	135	11	58			16	136		3	7	7		84	81	24					
1780	38	44	65	19	108				33				67	5	15	23	32	83	16	13	49	37	112	11	38			20	123		3	8	8		80	73	38					
1781	35	29	59	31					36				70	4	10	26	20	99	12	17	42	32	96	11	46			18	127		1	7	7		77	83	21					
1782	36	38	78	19					102	35			73	9	18	20	26	87	10	16	49	27	123	10	43			19	127		3	6	8		95	82	24					
1783	29	25	73	19					110	30			79	5	18	25	27	75	19	7	47	33	127	9	56			10	105		3	4	7		67	74	32					
1784	44	35	65	21					109	37			76	10	18	26	26	110	15	8	43	32	127	15	50			18	122		2	4	4		81	90	23					
1785	34	34	65	24	87				138	42			81	3	10	27	28	81	11	15	49	33	122	14	44			19	124		0	5	8		106	79	20					
1786	34	28	90	17					143	33			78	7	26	27	28	86	22	11	54	32	117	18	53			17	132		3	3	8		71	78	31					
1787	35	41	67	20					132	37			86	10	14	31	26	78	19	10	53	31	143	13	54			22	111		2	6	9		125	87	29					
1788	40	32	94	26					139	32	20		88	3	22	28	35	79	20	7	48	29	139	19	48			22	108		1	6	9		79	85	23					
1789	36	34	87	22					143	43			75	6	13	32	23	90	19	16	62	22	130	8	45			19	117		2	5	6		106	85	23					
1790	30	31	89	27	98				135	45			71	8	18	38	25	93	24	14	53	32	154	13	44			22	126		8	4	13		100	85	26					
1791	40	39	86	20					164	45			79	7	16	23	30	89	10	10	54	36	153	16	42			18	148		0	8	10		107	80	32					
1792	41	26	82	27					159	36			81	2	20	37	29	105	16	10	66	42	172	19	52			25	129		3	7	13		109	80	26					
1793	34	34	92	29					152	43			74	6	14	34	23	92	11	13	57	39	147	11	46			23	135		7	8	10		89	79	27					
1794	37	28	87	32					177	57			65	9	19	33	16	89	20	19	51	43	144	10	37			23	134		2	7	4		89	72	26					
1795	38	31	94	28	101				151	48			75	5	11	40	21	98	15	8	60	36	161	14	42			14	140		4	7	10		115	80	27					
1796	35	34	91	33					160	37			76	3	19	33	32	86	15	17	53	39	153	13	32			25	136		5	10	10		116	69	38					
1797	36	35	100	34					181	49			71	7	17	44	27	104	22	9	68	47	173	15	43			20	149		2		9		96	91	34					
1798	43	31	90	26					166	53			94	5	15	40	35	98	8	11	48	50	179	14	44			21	153		4		8		131	80	34					
1799	27	28	92	34					142	44			78	5	10	35	22	118	10	8	56	42	139	19	42			21	152		3		8		130	89	18					
1800	31	35	25	99					40	20	8	84	5	19			70	11	15	50	37	148	16	44			94	19	95		4		8		120	90	41					
1801	26		42						40		4		5	14			104	12	11	66	39	155	17	48			102	19	151		4		18		139	81	36					
1802	28		25						36		8		5	13			113	6	9	44	34	127	18	41			109	29	147		4		13		93	74	29					
1803	28		29						34				7	15			116	6	16	62	38	134	10	36			16	151		4		9		110	74	36						
1804	32		29		3				41				7	24			127	12	14	59	52	170	15	59			21	183		5		8		127	80	22						
1805	24		26		2				46				6	16			100	13	14	47	36	133	17	36			26	112		7		8		98	59	34						
1806	38		33		1				41				3	16			112	9	17	64	42	174	15	33			25	140		4		10		134	72	34						
1807	41		30		2				39				4	13			126	16	12	53	32	162	17	56	1		19	148		12		11		153	79	37						
1808	35		35		3				48				11	22			105	11	16	34	51	153	18	34	2		20	146		3		8		114	86	35						
1809	30		22		1				42				6	15			103	13	17	58	42	85	13	42	3		29	126		2		10		150	82	24						
1810	28		17		0				36				8	24			108	15	13	57	37	193	18	53	4		8	90		5		7		105	65	36						
1811	36		31		4				44				2	15			105	10	14	28	32	191	10	41	3		27	87		4		10		124	86	33						
1812	24		19		2				19				7	21			84	11	8	38	40	158	9	40	6		15	114		5		9		127	101	33						
1813	27		24		1				35				6	24			121	16	12	36	31	199	8	49	4		16	116		6		10		116	73	37						
1814	37		20		5				54				6	25			117	16	20	65	41	194	21	58	4		18	154		2		17		151	88	38						
1815	45		35		3				39				12	2			115	16	12	53	48	224	19	49	5		18	134		7		12		150	78	41						
1816	31		28		2				45				6				108	9	12	48	41	219	13	38	6		24	154				16		161	92	35						
1817	30		31		3				38				7				123	8	15	51	40	189	20	38	6		20	169				12		141	61	35						
1818	21		27		1				30				4				98	18	17	34	42	184	19	32	7		18	143				18		153	57	37						
1819	51		32		3				47				4				168	5	16	48	34	211	12	31	5		24	176				16		185	81	35						
1820			36		5				61				13				142	23	14	49	49	225	22	43	3		25	194				8		187	117	42						
1821			20		3				54				5				125	21	9	51	44		21	37	1		28	171				13		205	117	50						
1822			29		3				49				6				121	20	15	54	58		13	43	5		17	173				12		235	109	48						
1823			23		1				36				6				68	18	16	52	53		16	33	3		19	120				11		183	57	41						
1824			25		6				41				5				109	16	9	50	53		15	34	2		22	160				9		231	104	39						
1825			24		1				47				6				108	17	20	58	50		18	40	4		28	157				15		224	89	50						
1826			22		7				47				5				89	12	12	64	48		16	40																		

	40	41	42	43	44	45	46	47	48	49	50	51	52	53	54	55	56	57	58	59	60	61	62	63	64	65	66	67	68	69	70	71	72	73	74	75	76	77	78	79	80	81	
1885							2										10							9					4	128	16								247	127	61		
1886							3										4							12					3	134	24									267	142	82	
1887							3										3							14					4	124	23									220	132	72	
1888							3										5							12					7	138	16									235	140	52	
1889							3										4							13					0	146	27									234	137	64	
1890							1										4							13					6	133	17									203	116	63	
1891							2										2							7					0	143	25									238	163	34	
1892							1										7							13					4	180	21									237	154	61	
1893							3										5							10					2	145	24									227	126	39	
1894							2										7							12					5	166	20									233	144	43	
1895							1										2							20					3	177	23									214	120	48	
1896							1										7							9					4	183	24									194	123	54	
1897							2										4							7					2	149	26									208	139	57	
1898							1										5							14					3	114	17	24								197	104	41	
1899							2										3							13					2	122	19	21								204	108	34	
1900							0										3							10					2	110	16	21								209	136		
1901																														112		17									116		
1902																														101		28									120		
1903																														119		22									106		
1904																														117		27									104		
1905																														127		29									106		
1906																														105		19									85		
1907																														112		14									86		
1908																														134		20									72		
1909																														129		13									90		
1910																														104		17									88		
1911																														101		12									77		
1912																														105		15									80		
1913																														95		15									79		
1914																														92		13									89		
1915																														92		10									75		
1916																														96		15									56		
1917																														93		8									65		
1918																														74		17									83		
1919																														77		15											
1920																														87		17											
1921																														99		15											
1922																														87		13											
1923																														100		18											
1924																														100		14											
1925																														97		26											
1926																														92		14											
1927																														99		12											
1928																														96		16											
1929																														86		7											
1930																														130		9											

(segueix a la pàgina següent)

	82	83	84	85	86	87	88	89	90	91	92	93	94	95	96	97	98	99	100	101	102	103	104	105	106	107	108	109	110	111	112	113	114	115	116	117			
1500																																							
1501																																							
1502																																							
1503					42																																		
1504					41																																		
1505					48																																		
1506					57																																		
1507																																							
1508					44											26																							
1509					48											34																					11		
1510					54											26																					15		
1511					50	118										14																					21		
1512					53	129										21																						16	
1513					38	126										22																						21	
1514					48	134										16																						14	
1515					49	120										24																						21	
1516					38	83										22																						16	
1517					42	116										22																						21	
1518					56	139										32																						7	
1519					41	85										43																						30	
1520					35	114										35																						7	
1521					43	93										54																						19	
1522					25	86										20																						18	
1523					41	86										30																						17	
1524					34	105										20																						17	
1525					40	109										32																						17	
1526					34	151										56																						24	
1527					40	120										49																						19	
1528					35	115										42																						17	
1529					34	106										48																						12	
1530					22	55										39																						16	
1531					33	90										53																						13	
1532					26	122										50																						19	
1533					38	103										23																						1	
1534					29	117										47																						18	
1535					30	98										43																						5	
1536					41	134										45																						12	
1537					38	114										37																							
1538					50	145										70																						25	
1539					40	117										59																						23	
1540					62	147																																3	
1541					38	131										54																						9	
1542					47	150										56																						20	
1543					40	137										52																						6	
1544					54	150										58																						12	
1545					40	134										78																						11	
1546					55	116										43																						15	
1547					45	128	16									29																						21	
1548					57	149	20									68																						13	
1549					48	142	23									49																						8	
1550					38	147	15									59																						14	
1551					54	153	20									66																						11	
1552					55	171	13									62																						5	
1553					56	151	17									57																						10	
1554					50	178	26									51																						11	

(segueix a la pàgina següent)

	82	83	84	85	86	87	88	89	90	91	92	93	94	95	96	97	98	99	100	101	102	103	104	105	106	107	108	109	110	111	112	113	114	115	116	117		
1555					61	162	20								50																				22			
1556					62	171	21								64																					10		
1557					55	163	22								59																					19		
1558					61	189	21								48																					17		
1559					59	185	15								73																					20		
1560					64	173	16								57																					12		
1561					59	188	19								39																					3		
1562					71	200	28								78																							
1563					58	165	19								58																							
1564					60	179	16								69																					2		
1565					59	149	17								58																					6		
1566					61	176	21								56																					7		
1567					71	159	23								63																					2		
1568					67	171	16								55																					9	1	
1569					61	184	11																													4		
1570					72	187	13																														2	
1571					59	181	18								62																						5	
1572					54	176	19								78																						12	
1573					53	167	14								60																						10	
1574					62	163	17								78																							1
1575					74	188	12								74																						8	
1576					60	215	14								52																						1	
1577					78	190	12								42																						2	
1578					51	194	9								68																						4	
1579					66	116	26								81																						2	
1580					53	169	18								75																						9	
1581					47	148	7			1					61																						2	
1582					60	167	13			2					11																						2	
1583						169	15			5																											7	
1584						186	16			4																											1	
1585						160	10			2																												
1586						174	13			4																												
1587						213	12			2																												
1588						83	186	20		1																												
1589						64	215	9		3																												
1590						75	196	17		3					77																							
1591						57	172	10		2					67																							
1592						63	164	13		2					71																							
1593						63	155	12		2					56																							
1594						72	174	18		2					64																							
1595						65	174			4					79																							
1596						72	160	16		7					77																							
1597						71	158	15		6					79																							
1598						72	150	16		2					55																							
1599						79	160			6					79																							
1600						87	167	13		3					73																							
1601						67	169	25		6					62																							
1602						91	147	16		8					73																							
1603						77	190	14		8					87																							
1604						79	160	16		5					65																							
1605						73	161	12		7					67																							
1606						61	174	21		7					58																							
1607						62	141	13		6					74																							
1608						88	129	6		9					56																							
1609						58	149	13		8					71																							

(segueix a la pàgina següent)

	82	83	84	85	86	87	88	89	90	91	92	93	94	95	96	97	98	99	100	101	102	103	104	105	106	107	108	109	110	111	112	113	114	115	116	117
1610					77	159	18			7					68			23	11									7	5	9					133	
1611	3				75	144	15			3					74			24	9									13	6	16					158	
1612					75	147	16			11					73			28	8									10	9	6					152	
1613					58	164	18			4					71			26	8									11	3	18					188	
1614					62	129	10			9					70			20	11									12	9	1					142	
1615					62	161	18			9				9	71			29	8									10	6	10					153	
1616					75	151	17			2				12	58			35	10									13	7	13					179	
1617					86	152	17			8				16	80			26	2									15	4	7					105	
1618					67	167	12			9				14	69			27	11									11	9	14					159	
1619					61	149	14			4				14	71			34	0									8	5	12					151	
1620					64	157	9			8				13	53			28	12									13	6	10					209	
1621					67	134	12			5				13	73			29	9									14	7	12					185	
1622					74	150	10			8				10	68			29	10									11	6	8					178	
1623					51	144	10			8				17	60			36	6									11	7	12					207	
1624					62	123	16			3				15	78			29	10									11	6	7					192	
1625					63	167	16			4	2				7	74			32	6								10	7	14					212	
1626					67	151	6			5	8				17	76			40	9								8	8	8					201	
1627					53	155	15			16	4				8	65			29	10								10	4	12					198	
1628					54	181	22			4	7				8	90			27	8								8	9	7					216	
1629					84	168	15			7	5				9	73			27	7								13	4	19					190	
1630					57	113	16			6	11				11	71			21	3								10	6	10					196	
1631					69	142	14			2					14	78			28	1								12	6	11					168	
1632					47	163	23			1					10	79			20	12								8	0	19					176	
1633					76	164	19			4					17	67			26	5								11	0	12					204	
1634					68	137	13			8					5	79			35	4								14	1	16					203	
1635					54	164	20			4					16	82			19	3								12	2	15					192	
1636					57	163	15			7					14	78			27	10								11	6	10					230	
1637					64	140	16			6					12	70			26	7								17	2	14					205	
1638					54	157	17			3					13	59			22	3								4	5	9					196	
1639	1				71	150	14			10					14	89			18	11								16	4	13					195	
1640					63	134	17			5					10	69			25	5								15	6	16					189	
1641					75	178	29			6					16	60			32	4								11	1	8					173	
1642					69	167	12			7					22	90			28	1								11	3	13					209	
1643					66	159	19			9					13	68			36	0								13	5	15					127	
1644					63	117	23			4					14	62			32	5								9	4	14					203	
1645					54	151	18			10					17	88			33	2								10	2	13					110	
1646					59	140	15			7					15	54			42	0								17	9	8					92	
1647					55	129	22			5					9	79			30	3								8	0	8					70	
1648					71	113	9			9					9	76			32	0								12	4	19					76	
1649					70	145	23			8					16	89			29	6								10	2	11					69	
1650					70	124	17			1	7				11	72			42	0						1*		16	4	13					70	
1651					74	119	12			14	15				14	68			34	0								11	2	15					90	
1652					58	118	16			6	11				9	84			29	6								12	6	18					66	
1653					70	141	24			4	13				14	80			37	1						11		14	2	7					73	
1654	4				36	84	11			16	6				15	46			23	8								15	4	9					93	
1655					60	88	16			10	5	5			17	57			33	4								10	4	11					100	
1656					68	101	22			5	19				11	55			29	6								19	3	14					99	
1657					68	110	14			5	9				11	63			32	11								15	2	11					108	
1658					56	92	5			8	13				16	51			39	8								6	16	4	4				115	
1659					63	102	18			7	28				19	68			39	5								14	1	17					125	
1660					59	121	22			11	13				11	59			21	10								17	3	12					145	
1661					57	97	12			11	9				15	85			31	6								14	4	7					113	
1662					60	106	19			7	6				16	70			31	7								13	4	19					113	
1663					43	106	16			1	17				15	74			26	8								15	1	15					122	
1664					52	109	8			7					23	65			29	4								16	5	12					117	

(segueix a la pàgina següent)

	82	83	84	85	86	87	88	89	90	91	92	93	94	95	96	97	98	99	100	101	102	103	104	105	106	107	108	109	110	111	112	113	114	115	116	117	
1665					58	105	26				8			8	87			34	7						12			13	2	15					135		
1666					46	115	15				6			17	78			35	5							5			20	4	13					116	
1667					62	120	17				13			11	76			23	8							9			15	4	19					127	
1668					71	121	12				7			7	87			37	6							8			14	3	14					151	
1669					49	109	21				11			12	78			25	6							6			14	6	28					107	
1670					56	124	12				14			9	76			35	5							9			12	5	19					121	
1671					53	131	27				5			14	76			34	6							7			21	3	13					125	
1672					43	121	12				11			8	78			45	8							8			15	1	14					154	
1673					54	133	20				11			13	75			36	8							7			10	3	21					138	
1674					48	116	16				12			9	75			34	7							8			17	2	18					133	
1675					67	129	14	12			13			18	74			45	7							11			14	1	14					143	
1676					54	136	11	9			6			10	70			30	9			10				7			15	1	16					142	
1677	4				75	140	18	9			16			10	65			44	8			18				13			15	4	12					132	
1678					62	147	11	11			9			14	68			24	5			17				7			12	1	19					114	
1679					63	108	10	10			9			16	60			37	8				13				6			12	2	13					174
1680					61	149	12	9			12			14	79			29	5				19				12			22	3	18					162
1681					50	119	11				12	71		19	78			35	6				18				7			15	4	6					170
1682					46	130	13				14	80		14	80			37	5			17				10			14	1						143	
1683					49	139	11				13	83		20	89			37	11				18				13			20	0					170	
1684					54	118	10				14	85		12	73			31	2				12				8			14	2					159	
1685					48	132	15				12	65		17	64			41	3				23				7			12	4					156	
1686					49	126	14				16	97		15	94			28	1*				15				11			16	4	1				166	
1687					45	129	18				7	68		15	57			37	1*				14				6			12	4					164	
1688	8				64	147	23				18	77		17	62			44	0*				14				9			18	5					162	
1689					57	146	17				14	86		18	84			46	3*				21				15			18	6					141	
1690					68	136	16				16	79		15	82			36	12				12				6			19	3					181	
1691					75	139	24				13	84		14	86			49	10				15				9			9	6					162	
1692					82	151	12				15	83		19	84			38	7				13				5			10	3					170	
1693					77	145	19				8	81		13	88			38	15				14				6			16	4					174	
1694					78	135	21				23	85		21	87			47	7				15				9			16	6	35				177	
1695					57	98	14				8	105		17	71			35	10				18				8			19	5	28				149	
1696					52	112	12				17	89		13	74			52	9				14				6			20	7	33				165	
1697	24				49	109	11				12	113		26	75			42	6				12				9			17	5	39				161	
1698	18				72	136	15				16	86		16	89			70	11				19				10			16	4	37				174	
1699	16	24			71	170	18				7	112		22	99			48	12				14				8			22	4	37				206	
1700	27				79	145	11				15	80		19	98			56	10				16				13			16	7	32				141	
1701	22										15	79		18	108			48	10			5	15		18	16			19	5	44					181	
1702	24										8	104		25	93			58	10			4	23		8	12			24	5	33					150	
1703	22										16	84		19	116			64	13			9	10		12	6			21	3	30					144	
1704	20										9	96		13	90			48	9			1	15		12	11			23	5	43					157	
1705	26										13	101		20	96			58	6			3	20		17	3*			25		34					167	
1706	27										10	81		16	111			60	11			4	3	12		9			16		40					140	
1707	26										17	88		11	110			55	4			6	8	19		13			10		42					150	
1708	32										12	69		14	82			59	4*			3	4	13		12			18		37					41	
1709	19										15	82		19	84			39				9	6	14		7			17		29					62	
1710	17	30									16	88		11	102			51				4	3	16		6		6	13		29					67	
1711	23										16	109		15	92			56				9	7	24		12		11	19		39					56	
1712	20										14	86		12	113			51				10	1	18		6	11		14		28					95	
1713	29										17	89		14	92			70				11	8	20		9	14		14		41					84	
1714	24										18	84		15	109			50				9	9	11		11	4		23		44					103	
1715	23										21	66		14	104			42				11	7	24		12	16		14		36					103	
1716	27										19	105		19	81			56				7	9	17		15	17		18		35					117	
1717	27										16	88		14	101			37				5	7	22		13	12		18		34					99	
1718	18										22	97		23	98			52				13	11	21		15	16		14		41					126	
1719	26										19	100		16	76			47				8	9	31		11	18		21		38					130	

(segueix a la pàgina següent)

	82	83	84	85	86	87	88	89	90	91	92	93	94	95	96	97	98	99	100	101	102	103	104	105	106	107	108	109	110	111	112	113	114	115	116	117
1720		17									15	69	10	79			41		8	6	15		16		11		13			41				141		
1721		33									17	103	17				51		13	9	17		6		8		20			40				172		
1722		25									21	115	19				69		14	8	28		14		11		21			48				159		
1723		14	26								14	95	13				38		12	5	28		13		11		27			51				138		
1724		18	30								15	98	17				68		9	4	24		9		14		22			46				166		
1725		12	32								19	86	15				58		6	8	22		13		10		16			42				176		
1726		17	40								14	107	17				53		9	8	26		8		11		31			47				139		
1727		16	20								16	100	15				53		10	7	31		14		8		21			56				144		
1728		12	32								20	115	17				61		7	11	12		16		14		20			45				188		
1729		21	35								9	90	17				67		6	9	35		11		18		22			51				151		
1730		16	32								9	111	12				50		3	12	23		10		14		23			53				145		
1731		12	38								18	98	23				81		9	12	30		15		15		21			49				146		
1732		21	34								19	95	11				65		9	12	25		14		15		39			57				160		
1733		11	26								18	105	22				65		10	9	27		15		13		20			50				147		
1734		20	35								18	84	25				67		10	8	28		16		13		20			61				170		
1735		19	37								18	110	17				59		10	8	23		17		23		27			51				140		
1736		21	28								19	105	23				72		5	11	18		10		18		21			64				158		
1737		13	36								18	81	17				56		5	6	34		12		15		22			53				161		
1738		16	24								20	98	16				56		2	5	15		11		11		21			50				128		
1739		29	35								19	112	20				66		7	8	24		11		16		21			64				145		
1740		13	30								18	99	12				66		7	8	21		8		15		22			53				183		
1741		12	31								18	118	21				46		4	10	24		13		16		21			50				173		
1742		22	27								24	132	14				66		11	6	22		12		16		16			44				162		
1743		18	31								20	113	19				76		9	8	9	35		12		21		27			64				175	
1744		22	35								19	134	24				55		14	17	3	25		10		12		20			49				184	
1745		20	25								23	95	14				62		6	6	13	21		10		20		20			46				180	
1746		24	34								14	125	29				68		16	13	10	29		7		18		19			83				138	
1747		21	35								19	118	14				51		13	10	6	17		14		20		23			54				167	
1748		23	30								24	142	18				71		17	11	7	24		13		12		17			56				174	
1749		24	29								23	123	21				75		11	15	10	26		12		13		18			45				183	
1750		22	29								29	127	29				65		14	12	15	26		9		14		29			66				166	
1751		28	25								19	139	20				77		14	14	5	24		15		12		16			60				177	
1752		19	27								24	137	24				74		10	9	9	23		11		16		20			52				173	
1753		19	30								24	142	17				69		10	13	8	30		15		14		30			57				191	
1754		23	27								20	141	20				76		11	4	11	31		17		19		15			52				200	
1755		22	21								16	163	25				72		11	17	12	23		12		9		31			66				193	
1756		23	33								25	190	33				74		20	6	9	30		17		18		24			53				214	
1757		25	26								28	182	18				63		10	10	11	31		17		13		27			65				228	
1758		16	23								22	195	34				86		12	8	10	34		17		14		31			76				245	
1759		26	27							31	19	184	25				69		14	14	14	37		14		23		23			53				266	
1760		24	21							34	26	178	34				66		15	12	14	30		17		16		24			84				273	
1761		19	37							34	23	204	29				79		12	13	13	25		25		27		24			80				240	
1762		27	22							32	19	185	28				62		16	12	18	36		15		20		23			78				255	
1763		32	30							32	23	190	33				82		11	21	18	25		20		16		26			82				258	
1764		26	23								19	172	25				67		22	9	13	32		13		27		16			79				240	
1765		13	33								16	192	24				68		10	11	14	24		22		16		25			95				283	
1766		26	26								29	164	35				65		12	16	18	34		14		20		27			81				231	
1767		16	18								19	159	20				72		13	13	9	19		13		28		20			87				253	
1768		25	29								22	186	25				61		13	12	26		14		19		28			90					221	
1769		21	25								21	180	23				70		24	15	25		17		25		22			92					248	
1770		25	20								25	195	26				73		15	17	26		20		22		27			95					241	
1771		26	26								22	181	23				64		17	8	34		19		17		31			94					254	
1772		20	25								23	202	26				72		14	19	24		19		16		23			97					230	
1773		27	20								23	201	25				9		16	14	38		22		30		19			97					222	
1774		31	29								18	225	36				90		22		23		20		20		29			123	9*				249	

(segueix a la pàgina següent)

	82	83	84	85	86	87	88	89	90	91	92	93	94	95	96	97	98	99	100	101	102	103	104	105	106	107	108	109	110	111	112	113	114	115	116	117
1775	22	21									25	201	32				92	19	40	22		22		21				87	13			210				
1776	19	31									27	191	25				80	25	16	15		22	25					135	16			197				
1777	27	20									22	208	27				73	16	35	19		20	24					104	11			235				
1778	25	26									23	185	34				76	15	24	17		22	26					93	15			207				
1779	27	35									32	227	38				71	20	30	18		27	25					111	14			227				
1780	25	20	251								24	217	27				76	15	35	13		28	25					122	21			272				
1781	27	29	258								26	206	30				70	16	28	20		22	27					92	18			206				
1782	31	30	253				19				31	219	28				71	21	32	14		26	19					104	18			233				
1783	20	20	269				15				25	196	24				70	16	30	14		21	24					106	14			222				
1784	32	28	270				15				32	231	38				92	14	29	21		24	26					113	11			221				
1785	32	18	287				9				26	230	21				70	18	33	14		32	19					122	19			239				
1786	23	31	250				8				26	259	43				97	19	27	17		31	27					116	14			267				
1787	25	17	284				19				24	248	28				80	24	38	13		20	22					116	14			230				
1788	34	27	292				30				32	269	36				82	24	21	27		42	25					132	24			232				
1789	22	25	219				18				22	262	33				72	17	41	17		29	19					118	17			270				
1790	24	20	293								37	293	25				97	23	33	20		27	22					123	13			259				
1791	25	21	254								21	325	48				92	27	22	20	25	37	22					120	32			286				
1792	20	29	251								28	338	36				98	29	37	21	33	29	19					144	14			258				
1793	24	21	271								21	347	39				83	20	33	25	34	23	19					150	20			303				
1794	5	24	244								24	320	32				77	23	42	15	27	34	20					128	29			266				
1795	17	24	381								24	335	40				86	22	32	19	26	35	17					150	23			308				
1796	25	27	325								25	371	39				87	30	34	12	33	37	29					118	17			298				
1797	24	21	263								21	364	30				87	22	33	8	24	37	26					123	24			287				
1798	26	31	270								29	395	36				101	35	44	16	27	36	27					146	36			377				
1799	31	34	319								31	335	38				83	34	42	14	25	32	24					123	20			293				
1800	19	22	239								23	361	32				71	30	38	23	24	35						109	20			298				
1801	22	31	263								345	34					77	31	30	22	12	38						157	22			301				
1802	27	29	273								351	36					62	36	36	14	28	30						114	23			250				
1803	18	25	260								368	29					61	22	44	12	19	35						125	22			269				
1804	18	29	311								392	36					73	33	47	21	22	35						161	24			291				
1805	20	29	302				27				405	45					85	29	40	22	22	37						124	23			307				
1806	14	27	297				28				373	38					76	30	46	21	20	40						154	22			279				
1807	15	22	267				25				419	34					67	30	53	19	22	42						132	19			319				
1808	14	26	254				28				420	42					75	19	43	19	28	32						148	17			306				
1809	28	22	305				24				293	18					64	26	32	25	16	46						114	26			322				
1810	17	40	181				14				430	34					112	25	54	22	26	39						140	15			265				
1811	17	21	294				31				478	45					114	22	40	23	32	32						136	11			301				
1812	19	23	207				23				331	31					122	16	36	20	8	38						119	10			249				
1813	16	20					20				376	37					184	19	51	30	18	32						126	18			189				
1814	19						37				538	53					127	23	42	51	37	35						165	20			185	230			
1815	37										495	56					99	27	58	25	35	34						190	20			271	312			
1816	27										480	53					91	18	43	28	29	36										207	169			
1817	31										430	50					86	27	40	29	28	24										244	307			
1818	28										359	43					95	10	31	28	29	28										246	273			
1819	25										466	56					91	30	59	29	29	44										222	294			
1820	27										547	52					95	28	51	32		41										289	299			
1821	23										548	46					85	34	46	42		56										264	301			
1822	26										521	36					98	39	34	36		57										287	328			
1823	30										429	24					93	31	41	48		22										251	301			
1824	30										471	55					117	29	55	42		41										267	280			
1825	29						14				574	44					109	29	50	51		52										288	345			
1826	26						47				496	41					112	32	45	42		26										260	310			
1827	26						48				514	55					129	32	56	48		57										272	313			
1828	23						61				548	41					107	35	49	45		49											279			
1829	21						40				587	54					99	30	37	40		45											273			

(segueix a la pàgina següent)

	82	83	84	85	86	87	88	89	90	91	92	93	94	95	96	97	98	99	100	101	102	103	104	105	106	107	108	109	110	111	112	113	114	115	116	117	
1830	32							24	59			606	43				107	37	52	65				58											279		
1831	26							23				659	45				98	38	42	49				57												267	
1832	26							31				617	48				90	38	49	47				49												276	
1833	29							24				616	45				102	37	60	57				63												256	
1834	18							28				643	50				100		46	49																251	
1835	21							28				571	35				81		36	49																265	
1836	26							26				504	41				85		51	56																270	
1837	19							31				565	28				90		39	55																264	
1838	22							17				453	38				98		40	47																267	
1839	22							15				429	28				81		47	38																250	
1840	22							28				424	31				79		54	56																278	
1841	32							29				504	43				86		55	61															240	272	
1842	32							29				574	45				97		41	70															256	325	
1843	26							22				518	41				81		48	66															228	312	
1844	30											566	47				100		54	67															174	318	
1845	21											604	53				91		49	71															157	329	
1846	30											583	57				92		44	76																293	
1847	16											608	81	38			78		53	48																321	
1848	28											494	83	57			83		45	58																334	
1849	19											569	114	44			73		44	79																350	
1850	25							35				560	91	65			111		34	68																337	
1851								48				562	94	49			90		44	81																363	
1852								34				543	100	67			109		48	75																349	
1853								46				574	102	51			101		50	89																318	
1854								29				570	100	77			97		47	90																	360
1855								46				557	114	57			94		48	94																	344
1856												531	109	82			115		50	82																	364
1857												588	97	58			99		49	104																	366
1858												561	130	68			119		50	82																	329
1859												575	105	79			118		42	110																	405
1860												516	106	51			98		35	109																	386
1861												112	73				116		55	92							40										410
1862												122	57				122		40	100							31										368
1863												96	47				110		47	119							36										427
1864												133	76				104		57	92							31										390
1865												124	58				95		46	109							28										423
1866												119	62				92		43	139							34										379
1867												116	56	45			114		49	120							38										368
1868												121	51	38			121		48	140							23										296
1869												120	6	49			120		53	123							25										60
1870												132	62	34			116		54	151							34										103
1871												98	56				146			146							30										87
1872												154	51				138			129							41										83
1873												127	58				107			160							46										112
1874												121	52				121			162							68										142
1875												97	43				101			140							51										148
1876												99	49				120			174							59										155
1877												112	61				89			158							65										149
1878												93	42				90	115			148						73										153
1879												88	49				90	114			158						70										167
1880												102	59				82	116			164						69										165
1881												101	51				66	126			162						63										171
1882												103	52				97	127			146						68										162
1883												130	58				84	92			164						62										167
1884												77	69				98	103			154						64										186

(segueix a la pàgina següent)

	82	83	84	85	86	87	88	89	90	91	92	93	94	95	96	97	98	99	100	101	102	103	104	105	106	107	108	109	110	111	112	113	114	115	116	117
1885													77	59			74	105					150				55								170	
1886													83	58			107	98					156				60								209	
1887													106	62			101	92					168				61								214	
1888													92	82			92	78					191				40								177	
1889													104	63			102	77					163				46								215	
1890													89	67			90	63					139				44								177	
1891													77	60			104	75					139				48								195	
1892													114	71			81	64					146				42								177	
1893													54	63			102	65					161				42								181	
1894													90	49			97	78					133				43								155	
1895													83	53			86	83					179				49								159	
1896													89	53			106	76					134				56								138	
1897													74	61			86	79					168				34								148	
1898													71	41			68	69					137				44								121	
1899													81	54			97	58					159				38								152	
1900													76				87						173				47								161	
1901																																				
1902																																				
1903																																				
1904																																				
1905																																				
1906																																				
1907																																				
1908																																				
1909																																				
1910																																				
1911																																				
1912																																				
1913																																				
1914																																				
1915																																				
1916																																				
1917																																				
1918																																				
1919																																				
1920																																				
1921																																				
1922																																				
1923																																				
1924																																				
1925																																				
1926																																				
1927																																				
1928																																				
1929																																				
1930																																				

(segueix a la pàgina següent)

	118	119	120	121	122	123	124	125	126	127	128	129	130	131	132	133	134	135	136	137	138	139	140	141	142	143	144	145	146	147	148	149	150	151
1610			10			55			113			0		1					164	5	54		2		12							6	6	3
1611			4			52			140			0		4					166	3	60		2		12							5	9	6
1612			10			56			128			6		2					170	5	30		5		10							4	6	8
1613			0			49			104			3		4					180	5	64		5		9							5	11	5
1614			6			53			147	3		6		0					164	2	46		4		7							2	12	4
1615			15			58			143	14		5		6					199	9	55		2		6							3	8	6
1616			9			61			133	17		4		1					205	1	61		7		10							4	7	4
1617			9			58			146	13		6		5					201	6	73		4		5							7	11	8
1618			9			49			134	8		2		1					192	8	53		3		3							3	10	3
1619			11			33			127	12		2		5					181	4	59		2		10							7	7	8
1620			9			44			143	15		4		3					188	3	50		2		2							2	12	8
1621			9			20			153	12		4		0					203	7	56		1		3							7	10	5
1622			8			47			133	14		5		7					194	7	53		2		8							5	15	5
1623			8			54			135	16		3		2					205	5	62		0		7							7	14	6
1624			14			44			146	20		5		1					180	4	59		6		7							4	11	4
1625			9			54			160	21		3		4					194	8	77		0		5							6	13	9
1626			4			34			167	18		2		3					156	8	70		1		12							8	7	5
1627			14			41			146	21		5		4					174	5	47		4		7							5	17	8
1628			7			56			194	22		5		3					224	4	74		1		5							6	6	7
1629			6			37			167	26		0		0					200	4	53		5		12							7	8	0
1630			12			56			153	18		3		3					184	3	34		1		6							4	11	5
1631			3			48			158	19		4		3					185	6	32		2		8							4	4	5
1632			14			61			143	20		4		3					186	6	45		1		7							7	5	4
1633			11			51			175	17	1	3		2					195	9	48		2		8							6	5	4
1634			13			6			192	17	1	3		1					196	6	32		2		5							4	16	2
1635			12						165	19	1	1		0					212	6	41		6		10							4	8	2
1636			15						190	11	3	9		1					169	5	53		2		9							2	11	1
1637			11						168	19	2	4		2					216	7	42		2		7							2	8	7
1638			9			42			194	18	1	6		2					195	3	53		4		7							1	14	3
1639			11			68			188	25	2	1		2					239	6	53		2		5							4	10	4
1640			14			53			179	1	3	2		1					168	0	49		3		7							7	13	5
1641			9			30			193		3	2		2					232	2	63		6		11							5	14	6
1642			11			45			185		4	5		3					220	5	53		7		6							2	14	6
1643			11			49			174		3	2		2					194	4	72		5		12							9	19	3
1644			9			44			175	1	2	3		0					160	9	63		4		5							5	8	10
1645			12			46			176		2	4		0					192	2	48		7		3							9	14	4
1646			12			47			181		1	3		3					175	7	53		4		7							4	12	5
1647			13			41			167		3	2		2					206	1	65		4		6							5	10	6
1648			10			37			168	1	1	1		1					186	5	41		6		4							4	10	5
1649			12			48			198	2	4	6		2					199	10	51		9		7							3	12	3
1650			10			52			188		2	4		2					12	150	4	55		5		5						2	12	8
1651			17			32			158		2	0		2					12	106	1	46		6		4						3	14	5
1652			13			29			72			2		1					12	170	2	36		3		3						2	10	6
1653			12			43			159		2	4		1	19				20	157	8	37		7		4						6	12	3
1654			16			48			156		4	2		2	13				10	144	11	42		6		2						5	13	8
1655			7			34			158		5	2		1	16				16	119	3	33		2		11						4	10	7
1656			12			40			161		3	1		2	24				12	139	3	37		4		4						4	12	4
1657			9			41			156		2	4		1	17				16	162	9	34		0		6						4	12	7
1658			9			41			179		1	1		2	19				19	124	4	36		0		6						5	16	3
1659			7			36			132		2	2		3	21				10	143	6	47		0		5						6	15	5
1660			12			46			173		2	3		2	23				13	131	4	44		0		10						4	12	4
1661			12			41			168		7	2		2	26				11	141	8	40		7		5						6	11	3
1662	4	4	10			44			151		4	4		3	24				10	151	3	35		1		1						4	12	4
1663	4	4	11			39			142	18	4	2		2	19				11	142	3	51		4		2						7	14	4
1664	7	5	15			49			197	29	5	3		2	40				21	161	3	38		4		1						10	12	6

(segueix a la pàgina següent)

	118	119	120	121	122	123	124	125	126	127	128	129	130	131	132	133	134	135	136	137	138	139	140	141	142	143	144	145	146	147	148	149	150	151
1665	5	9	10			46			121	22	3	1		2	23			9	147	2	42		1	3	5							3	12	8
1666	2	8	15			48			189	15	8	1		3	33			16	148	9	37		3	3	6							9	16	6
1667	5	14	11			52			154	24	4	3		2	29			14	160	4	50		3	1	2							6	9	6
1668	2	4	10			40			167	19	6	1		4	24			12	163	8	41		3		10							7	14	4
1669	5	6	15			43			150	24	4	2		3	26			18	162	7	29		2		6							4	12	4
1670	2	13	18			40			177	18	5	3		2	32			11	158	5	43		5	1	5							6	13	7
1671	3	4	14			46			154	22	5	2		3	24			16	196	11	49		1	2	7							3	12	7
1672	5	12	13			51			179	23	3	2		6	23			12	164	5	41		6	4	6							5	10	4
1673	3	7	19			33			166	21	5	4		1	25			15	190	3	33		1	9	7							6	23	7
1674	4	11	11			45			161	17	2	1		5	28			21	162	8	43		6	5	9							2	10	5
1675	3	7	17			53			190	25	2	4		4	20			12	191	10	42		3	2	6							6	11	6
1676	3	6	11			52			163	13	8	2		4	27			24	156	10	37		2	6	3							6	17	7
1677		9	20			46			180	25	3	6		0	31			15	215	9	43		5	5	5							8	23	6
1678		11	16			50			168	23	2	3		1	27			22	150	8	29		2	9	2							3	13	9
1679		4	10			49			176	18	4	5		1	22			16	169	7	33		5	12	6							5	12	5
1680		8	20			57			188	30	4	3		2	38			17	183	10	37		3	4	5							3	23	5
1681		8	14			50			163	26	4	4		3	16			11	177	3	54		3	12	7					44	10	4	14	2
1682		5	16			54			193	22	1	4		0	35			25	216	9			9	11	2					48	9	2	16	8
1683		8	14			56			215	28	7	3		1	26			20	176	3			6	8	7					44	11	4	14	6
1684		10	11			57			188	21	5	4		3	33			13	205	3			4	9	4					46	10	3	18	5
1685			13			42			164	25	2	0		1	24			17	169	6			2	8	8					39	8	3	15	3
1686	2		16			64			199	28	2	2		3	18			18	228	8			7	10	5					64	8	4	18	5
1687			14			53			186	32	2			2	29			19	187	9			3	7	6					36	12	2	15	6
1688			14			54			222	25	4			3	34			15	198	2			5	10	3					59	11	5	18	10
1689			13			53			215	29	5			3	32			20	204	7			4	7	5					58	10	7	14	8
1690			19			63			203	26				3	24			19	202	7			6	14	7					48	9	8	17	7
1691			19			59			242	24	5			2	32			24	217	4			3	9	5					46	9	6	15	6
1692		9	16			45			201	25	1			2	31			19	206	7			4	14	4					53	10	4	20	4
1693		5	13			59			233	30	3			1	28			22	203	4			4	6	7					52	12	6	14	5
1694	3	5	21			57			216	35	4			3	36			22	236	4			5	13	3					47	8	7	14	6
1695		8	16			59			228	26	7			5	25			10	192	8			4	8	7					49	12	5	10	8
1696		7	14			65			231	40	4			5	28			30	215	7			3	8	7					49	13	5	17	4
1697		4	15			68			231	30	6			2				21	203	6			4	6	4					50	11	12	14	0
1698		10	16			59			251	37	4			7				19	224	7			3	13	10					40	12	7	16	0
1699		4	14			67			256	31	8			2				14	253	11			3	8	5					54	8	12	16	6
1700			16			64			240	25	2			5				23	221	5			5	9	6					45	15	5	14	5
1701			16			60			249	29	4			8				12	236	5			2	13	7	3	14	4		44	13	12	18	9
1702			12			73			274	32	1			2				15	248	3			2	14	5	13	7	6		62	12	3	11	7
1703			14			60			250	23	7			4				20	224	6			5	11	9	9	11	5		46	16	9	11	5
1704			19			78			240	29	7			5				22	242	9			4	11	4	11	9	5		44	12	7	23	7
1705			18			59			258	33	3			0				19	280	5	38		2	8	7	12	9	8		64	11	12	9	6
1706			15			46			235	14	5			5				18	194	6	38		2	8	10	8	14	5		56	12	7	19	5
1707			9			76			269	4	7			3				20	240	4	54		1	12	12	12	10	10		54	10	6	14	7
1708			22			60			223	4	2			4				18	216	3	36		1	9	5	6	9	3		39	9	6	18	5
1709			18			72			240	6	5			2				17	200	8	39		1	12	5	7	9		45	9	10	14	3	
1710			17			72			282	2	4			2				22	241	1	61		1	18	4	3	8		53	16	8	13	4	
1711			20			76			285	10	6			4				22	213	4	37		4	14	6	7	8		39	10	2	15	7	
1712			14			85			269	8	5			3				21	247	1	44		3	15	7	9	8	5		41	11	2	19	3
1713			18			64			328	9	6			0				32	226	7	51		6	14	8	7	13	1		45	13	2	17	7
1714			16			75			367	16	5			3				19	245	4	46		0	20	7	10	11	2		38	15	4	11	9
1715			11			62			325	20	4			3				13	249	2	54		4	23	13	5	6	5		39	14	4	14	3
1716			11			59			323	28	5			3				29	233	6	35		3	18	6	8	13	12		41	19	7	18	7
1717			11			67			296	27	2			3	43			18	227	3	45		1	13	8	12	4	6		41	9	6	16	4
1718			16			67			338	24	4			3	43			27	278	3			3	20	9	9	15	8		49	9	9	15	5
1719			7			72			283	28	3			3	24			17	273	10			3	10	8	13	8	7		41	16	7	25	8

(segueix a la pàgina següent)

	118	119	120	121	122	123	124	125	126	127	128	129	130	131	132	133	134	135	136	137	138	139	140	141	142	143	144	145	146	147	148	149	150	151
1720			13			58			314	23	4			4	33			23	250	5			5	12	4	9	6	4		45	7	5	12	4
1721			14			74			314	29	3			2	29			32	313	7			5	12	7	14	8	9		47	17	8	16	5
1722			10			78			355	28	10			2	50			21		5			6	12	8	11	8	6		53	13	10	26	11
1723			12			73			322	33	3			4	40			33	326	7			2	11	10	10	9	8		39	14	4	21	4
1724			9			64			358	33	5			2	35			33	274	7			7	12	6	17	2	10		66	20	7	16	9
1725			9			61			333	32	6			5	37			19		6			3	6	3	10	10	4		43	13	7	21	7
1726			13			73			368	32	5			3	36			52	311	7			6	11	6	12	8	7		42	13	3	26	5
1727			12			71			414	27	8			3	42			56	355	8			5	13	6	16	7	10		62	14	9	20	5
1728			12						393	36	4			3	27			24	334	6			1	10	5	10	6	11		48	11	6	20	4
1729			10						353	27	4			4	42			27	342	4			2	11	11	12	6	11		53	17	7	26	4
1730			20						343	26	4			6	33			35	334	1			4	8	7	13	4	12		46	16	7	28	5
1731			7						429	28	5			6	31			22	351	7			6	7	4	10	7	9		57	14	5	29	0
1732			15						399	32	6			4	43			23	358	5			1	20	12	14	10	15		55	12	6	27	9
1733			4						376	24	3			4	34			22	362	2			2	8	5	19	12	20		53	12	5	29	8
1734			13				14		343	24	9		78	8	42			37	366	7			3	18	10	14	11	12			14	10	28	5
1735			18				12		339	31	1		64	3	43			23	345	6			3	17	10	14	10	16			9	9	27	9
1736			6				18		319	30	6		84	6	29			31	320	6			2	9	5	13	7	21			11	10	32	8
1737			17				9		348	21	4		73	4	33			33	379	6			4	13	9	12	9	16			20	8	28	2
1738			14				12		335	22	7		60	7	36			18	338	5			3	12	3	16	6	13			6	9	23	9
1739			13				15		333	24	2		82	6	32			26	363	5			0	15	9	15	8	14			13	5	23	9
1740			12				16		355	27	8		68	5	47			20	390	3			2	17	7	7	6	20			18	11	31	7
1741			14				19		325	19	10		71	7	32			27	296	1			1	11	11	14	6	16			9	9	28	11
1742			17				10		328	26	3		84	6	34			24	343	2			3	19	4	13	13	16			14	5	23	9
1743			15				21		357	31	6		85	5	46			27	328	6			0	11	7	15	9	26			12	16	29	8
1744			15				20		334	27	8		99	3	31			31	337	3			5	21	10	10	11	16			15	7	30	5
1745			13				26		382	38	2		73	6	28			25	332	4			1	17	10	15	8	18			12	7	27	8
1746			16				26		388	42	4		85	2	39			36	336	5			0	21	10	11	9	17			17	15	26	7
1747			12				18		384	19	8		91	5	40			29	345	5			5	18	7	13	10	19			11	9	28	6
1748			13				15		411	33	4		86	4	39			39	367	6			0	15	10	14	9	15			14	9	27	7
1749			7				16		416	23	5		92	4	38			31	347	6			1	15	8	14	10	18			13	13	26	9
1750			13				23		24	1		115	8	42			34	389	6			1	13	11	9	3	26			12	14	28	8	
1751			15		4		16		19	6			89	2	33	4		34	328	4			1	17	8	10	10	16			17	6	28	6
1752			1		17		19		35	2			81	6	41	23		26	325	3			1	12	8	12	11	17			15	11	34	10
1753	2		19		16		22		32	7			109	3	44	25		41	354	4			1	15	9	11	17	24			17	18	33	7
1754	3		14		15		20		35	4			89	3	44	24		25	342	9			2	23	3	12	12	29			17	8	45	5
1755	5		19		15		19		26	7			109	4	42	16		30	373	3			2	16	12	12	13	19			11	9	25	6
1756	3		15		15		23		27	1			92	4	46	27		40	435	10			2	20	11	17	13	37			23	13	41	5
1757	6		21		10		15		38	5			94	1*	44	32		21	399	6			3	14	9	6	17	25			10	5	35	3
1758	2	6	16		22		21		29	2			121		41	30		34	421	6			4	18	17	13	11	25			15	15	38	6
1759	5	14	13		20		26		37	3			98		29	24		26	400	7			5	14	7	17	15	25			16	8	50	8
1760	4	7	20		19		14		39	5			117		48	28		32	416	11			0	20	15	10	10	35			18	16	39	5
1761	4	6	12		19		28		32	2			122		46	29		27	387	7			4	11	7	17	17	17			17	11	35	3
1762	3	12	22		18		29		51	4			125		48	22		42	396	5			3	23	12	14	11	36			15	16	48	2
1763	3	14	14		18		31		43	3			132		52	32		25	392	8			1	13	9	12	17	13			13	18	48	4
1764	1	19	9		25		21		40	5			124		37	21		26	372	7			3	18	9	22	16	41			10	12	42	3
1765	3	7	13		19		30		43	3			123		45	26		26	365	7			4	13	11	9	14	23			9	14	49	10
1766	1	12	17		15		20		39	1			121		49	29		27	368	8			2	18	11	20	17	28			13	13	59	7
1767	5	12	9		22		20		32	2			114		37	33		25	385	9			2	23	6	18	11	21			12	12	49	3
1768	3	13	8		15		28		50	2			120		42	23		28	364	7			3	14	10	21	12	19	6		14	14	46	
1769	2	7	15		12		23		33	2			125		43	27		33	412	7			1	26	10	12	10	22	11		11	17	64	
1770	6	13	15		13		19		36				121		38	26		26	370	5			2	19	7	22	19	18	11		10	12	44	
1771	3	9	11		19		25		29	4			140		54	28		33	435	8			4	22	12	19	10	37	10		16	21	62	
1772	4	9	13		15		23		36	3			145		40	22		36	390	7			2	22	10	16	21	21	9		20	18	53	
1773	3	12	8		16		17		47	5			134		48	31		30	397	8			1	18	10	19	12	28	10		15	22	75	
1774	6	9	19		13		34		46	4			152		59	31		27	446	14			4	28	14	19	12	28	16		27	21	66	

(segueix a la pàgina següent)

	118	119	120	121	122	123	124	125	126	127	128	129	130	131	132	133	134	135	136	137	138	139	140	141	142	143	144	145	146	147	148	149	150	151
1775	2	14	12		15		25			49	5		123		51	24		27	428	8			4	20	10	21	19	27	16		16	15	50	
1776	3	12	9		6		34			41	5		152		60	29		42	451	6			2	24	7	19	13	36	14		24	26	82	
1777	3	16	16		20		23			51	7		137		48	30		30	407	7			1	27	11	22	12	24	8		23	16	66	
1778	1	8	15		9		30			62	8		144		58	28		35	382	9			3	20	16	22	8	34	14		23	16	65	
1779	5	12	12		12		33			50	4		140		46	26		37	390	7			2	32	11	19	14	27	12		17	19	60	
1780	1	17	17		10		25			56	5		136		68	31		34	434	10			0	24	8	29	14	40	13		21	14	65	
1781	1	7	15		13		24			49	4		127		44	25		30	433	8			3	14	11	15	11	33	11		23	14	69	
1782	2	10	20		12		32			37	5		139		48	26		32	442	5		20	1	25	16	20	11	33	15		21	22	60	
1783	4	8	17		11		30			50	4		128		49	18		32	436	4		17	0	23	4	14	16	44	11		17	9	50	
1784	3	5	20		21		40			49	5		130		52	19		45	475	8		19	2	21	11	19	14	40	5		22	15	67	
1785	5	10	14		15		27			57	4		145		54	31		37	464	5		9	1	22	12	25	10	42	10		15	12	51	
1786	4	12	22		18		33			46	6		137		27		41	522	9		9	1	19	10	22	11	44	18		20	12	74		
1787	4	14	18		22		33			49	3		130		22		41	547	4		20	5	30	10	26	20	28	10		18	18	42		
1788	5	11	26		18	125	43			45	9		135		30		37	521	6		21	3	23	13	18	18	51	11	83	15	6	66		
1789	5	8	19		15		29			57	3		148		32		37	539	5		17	1	21	18	21	14	38	14	91	21	19	62		
1790	1	12	10		18		34			42	10		131		34		42	520	3			3	19	8	30	17	39	15	82	30	12	73		
1791	4	3	19		23		41			60	3		152		30		48	559	9			1	37	16	15	16	44	9	87	12	16	72		
1792	6	12	15		18		34			66	4		149		32		36	509	7			3	19	7	32	9	49	15	74	27	25	76		
1793	2	10	16	668	20		31			48	7		163		24		34	555	12			2	30	17	20	22	36	9	86	19	15	76		
1794	2	11	18	613	2		41			50	4		162		15		44	444	5			2	24	15	24	15	48	20	94	19	22	78		
1795	2	6	19	616	9		51			63	3		173		4		40	475	7			3	23	7	24	15	47	11	93	20	24	67		
1796	2	6	20	626	16		52			51	5		163		18		37	536	7			2	26	18	17	16	36	12	87	22	15	87		
1797	2	6	17	673	12	124	39			68	3		151		19		40	559	7			7	25	8	26	19	45	9	88	17	24	64		
1798	1	2	23		23		49			51	3		193		18		34	515	7			2	27	7	27	22	49	20	103	25	26	81		
1799	3	6	20		16		43			58	5		147		32		36	507	7			4	23	15	28	17	52	11	77	16	14	62		
1800	2	10			22		43			61	5		167		32		34		10						7	22	14	44	15	86	19	15	72	
1801	1	8			18	96	55			72	6		173		31		36		5						11	29	16	43	13	79	12	30	76	
1802	1	7			25	122	29			64	2		167		33		33		6						6	18	11	41	13	79	18	20	66	
1803	3	11			21		41			51	4		151		28		32		4						11	19	20	33	10	79	18	16	89	
1804	1	10			15		39			68	2		206		38		37		8						6	29	19	49	20	83	14	20	61	
1805	5	16			19		44			58	5		163		35		34		6		22			6	20	17	50	9	80	20	28	62		
1806	2	10			12		47			54	2		196		29		28		4		24			11	23	18	45	15	91	20	22	75		
1807	2	14			21		56			65	6		173		41		41		6		24			11	27	15	64	23	73	10	24	62		
1808	6	15			14		47			70	4		186		32		35		6		21			20	38	16	56	10	99	24	17	58		
1809	2	13			19		46			70					42		45		6		20			13	31	10	55	12	71	20	17	66		
1810	7	12			13		60			68	4				44	34	42		8		17			9	26	14	50	17	79	18	23	64		
1811	2	9			11		43			47	2				42	31	36		5		19			13	22	12	26	19	115	14	18	72		
1812	5	12			10		43			61	3				39	34	27		7		23			10	26	8	22	12	69	14	12	64		
1813	10	11			14		37			46	4				51	24	24		5		23			15	20	18	33	12	83	29	10	83		
1814	4	11			17		60			56	2				52	31	37		9		23			18	31	14	63	16	113	18	31	96		
1815	6	11			15		58			60	10				47	38	44		9						30	26	53	9	94	21		87		
1816	7	11			10		42			49	1				53	34	1	43		10					18	28	46	17	103	26		82		
1817	9	6			18		37			52	5				49	30	7	32		4					27	18	45	15	97	22		77		
1818	8	14			17		30			32	4				52	38	9	23		8					21	24	30	21	85	18		86		
1819	4	8			11		50			65	5				47	36	3	35		10					30	24	66	20	93	24		107		
1820	7	9			15	132	48			77	2				58	34	7	57		10					36	25	66	17	100	21		113		
1821	12	14			20	133	43			75					48	35	6	35		10					32	22	64	16	108	23		103		
1822	3	9			21	147	63			87					55	37	2	33		13					36	16	75	18	97	22		82		
1823	7	12			19	124	27			87					42	26	11	32		7					17	16	42	19	91	28		76		
1824	4	8			14	132	69			80					51	29	6	25		12					33	21	72	17	89	22		104		
1825	5	11			19	139	40			76					44	38	6	26		10					30	26	57	19	111	25		76		
1826	6	8			9	170	48			81					49	38	9	36		11					28	16	69	20	97	28		83		
1827	6	7			21	131	42			66					53	30	10	23		12					35	18	78	9	84	23		77		
1828	3	11			13	157	59			78					48	41	7	40		12					30	19	73	18	109	29		106		
1829	7	10			19	126	42			87					43	29	7	34		8						24	22	73	17	103	32		89	

(segueix a la pàgina següent)

	118	119	120	121	122	123	124	125	126	127	128	129	130	131	132	133	134	135	136	137	138	139	140	141	142	143	144	145	146	147	148	149	150	151
1830	3	11			8	140	58			52					50	34	6	34		14		22				40	17	72	21	97	21		81	
1831	3	12		658	20	153	61			100					43	38	6	35		14		28				32	32	82	18	105	27		91	
1832	9	18		606	20	118	58			81					40	39	9	32		10		30				35	15	71	16	104	29		79	
1833	6	14		617	14	150	50			75					44	39	5	28		8		34				34	16	61	19	102	26		75	
1834	1	17		602	18	127	64			95					47	40	10	23		17		30				32	15	88	21	95	29		79	
1835	5	13		543	14	111	52			50					48	49	6	35		5		38				39	13	71	6	79	28		96	
1836	8	14			9	115	35			62					55	35	8	30		13		28				19	9	66	21	63	22		57	
1837	2	10			8	118	64			69						29	8	37		9		27				32	9	70	17	79	20		79	
1838	7	10			14	114	48			45						47	6	36		9		35				22	7	67	20	79	28		63	
1839	5	15			13	95	42			68						41	10	28		11		18				9	12	72	16	64	27		64	
1840	6	21			9	113	58			58						27	8	35		17		32				31	18	93	10	85	31		69	
1841	4	8			18	101	62			58						44	11	27		11		22				36	22	82	14	85	31		86	
1842	8	22			16	101	64			53						52	13	29		8		34				34	20	103	15	80	26		69	
1843	3	14			13	114	59			73						39	14	43		12		26				33	7	102	7	89	28		67	
1844	9	17			16	103	79			70						30	14	26		10							25	18	111	20	95	25		74
1845	4	18			14	131	61			97						34	6	31		16							35	21	95	21	115	28		82
1846	8	14			23	123	49			62						32	14	36		8							30	21	131	16	91	30		81
1847	2	20			27	135	64			77						33	14	38		8							29	19	81	19	103	25		75
1848	7	14			17	118	54			60						23	4	30		6							29	13	99	14		24		73
1849	3	14			22	110	75			85						37	18	31		9							32	25	133	24		32		72
1850	7	14			20	131	64			68						32	9	27		12							24	22	107	16		25		59
1851						104	57			74								38		7							30	16	113	19		32		65
1852						128	52			71						46		39		7							28	30	115	17		27		57
1853						157	74			78						48		29		6							31	24	128	22		33		72
1854						159	60			86						44		36		11							29	14	113	20		42		72
1855						146	53			92						44		37		11							30	22	119	20		30		69
1856						201	60			67						45		32		11							33	18	100	21		35		58
1857						168	58			90						24		37		5							28	18	111	15		30		76
1858						168	72			71						45		39		15							33	24	116	17		40		82
1859						124	63			87						40		30		15							35	16	122	22		37		88
1860						158	54			77						33		42		16							25	17	117	25		41		66
1861						185	68			70						34				14							26	21	142	14				70
1862						220	61			101						49				16							40	15	143	25				83
1863						184	57	32		66						31				16							31	12	154	19				78
1864						194	62	29		96						46				15							35	10	178	27				61
1865						181	65	38		84						43				14							27	17	164	25				72
1866						171	77	39		72						49				15							38	14	144	32				73
1867						162	77			67						41				21							42		165	18				64
1868						161	48			72						49				21							21		134	18				75
1869						165	87			81						48				17							42		169	22				64
1870						171	72			91						44				17							39		180	14				59
1871						358	162	73		89										16							38		170	23				
1872						593	170	86		83										23							32		187	30				
1873						590	160	73	53	85										22							5		179	27				
1874						492	147	85	50	57										17							37		177	19				
1875						636	140	84	48	30										22							45		198	31				
1876						672		62	49	92										24							39		167	26				
1877						703		71	48	89										12							46		226	33				
1878						731		64	42	85										21							34		204	22				
1879						704		54		80										16							31		186	26				
1880						742		70		76										22							34		210	35				
1881						791		67		89	9									23							51		228	36				
1882						808		70		82	14									16							38		176	21				
1883						860		49		80	9									16							40		241	30				
1884						850		69		80	17									22							39		193	24				

(segueix a la pàgina següent)

	118	119	120	121	122	123	124	125	126	127	128	129	130	131	132	133	134	135	136	137	138	139	140	141	142	143	144	145	146	147	148	149	150	151		
1885				800			59			80	19									21						42	227	28								
1886				782			70			80	14									20						48	241	34								
1887				785			61			84	15									15						39	200	30								
1888				727			70			95	14									21						48	253	27								
1889				625			75			65	12									18						32	241	33								
1890				660			55			70	12									17						33	213	37								
1891				642			46			87	13									15						45	253	26								
1892				663			59			79	11									16						38	277	33								
1893				640			54			67	10									16						34	273	25								
1894				666			51			76	14									21						46	261	33								
1895				694			43			61	11									22						34	268	38								
1896				698			47			65	10									27						38	260	29								
1897				590			40			58	9									19						37	259	38								
1898				599			26			43	9									22						24	229	27								
1899				575			55			61	8									22						40	259	29								
1900				611			55			46	10															36	259	32								
1901				628	79						10																									24
1902				526	84						9																									25
1903				644	78						15																									22
1904				584	75						7																									29
1905				477	111						15																									28
1906				572	111						11																									17
1907				597	97						11																									20
1908				517	106						8																									29
1909				483	90						12																									17
1910					79						12																									28
1911					90																															19
1912					90																															19
1913					90																															14
1914					85																															20
1915					86																															17
1916					76																															22
1917					82																															21
1918					85																															15
1919					81																															12
1920					91																															13
1921					93																															22
1922					111																															11
1923					101																															17
1924					120																															24
1925					117																															17
1926					122																															13
1927					100																															11
1928					116																															15
1929					116																															7
1930					109																															9

(segueix a la pàgina següent)

	152	153	154	155	156	157	158	159	160	161	162	163	164	165	166	167	168	169	170	171	172	173	174	175	176	177	178	179	180	181	182	183	184	185		
1500																																				
1501																																				
1502																																				
1503																																				
1504																																				
1505																																				
1506																																				
1507																																				
1508																																				
1509																						32													3	
1510																						42													7	
1511																						33													7	
1512																						53													8	
1513																						23													4	
1514																						52													8	
1515																						33													7	
1516																						37													6	
1517																						43													10	
1518																						37													10	
1519																						22													8	
1520																						29													3	
1521																						40													9	
1522																						21													12	
1523																																			2	
1524																																			8	
1525																																			0	
1526																																			9	
1527																																			9	
1528																																			4	
1529																											5								11	
1530																											1								5	
1531																																			6	
1532																																			3	
1533																																			0	
1534																																			2	
1535																																			0	
1536																									2										10	
1537																									5										7	
1538																									2										9	
1539																																			8	
1540													63																						11	
1541													58																						11	
1542													71																						14	
1543													77																						10	
1544													67																						8	
1545													72																						11	
1546													52																						7	
1547													74																						1	
1548													77																							
1549													74																							
1550													69																							
1551													66																							
1552													63																						4	
1553													76																						4	
1554													73																						7	

(segueix a la pàgina següent)

	152	153	154	155	156	157	158	159	160	161	162	163	164	165	166	167	168	169	170	171	172	173	174	175	176	177	178	179	180	181	182	183	184	185									
1555													85																						3								
1556													81																							1							
1557													76																							6							
1558													80																								5						
1559													101																								3						
1560													97																								4	5					
1561													70				6*																				9	4					
1562													92			59	10																					7	1				
1563													120			43	11								13													5	6				
1564													71			51	13								13														1				
1565													78			33	13								5														1				
1566													102			52	11				8				8													7	7				
1567													80	16		76	16			10					14													9	12				
1568										139			94	17		77	10			7					20													4	15				
1569										147			73	25		67	18			2					21													11	9				
1570					16					196			82	16		67	7			5					16													2	8				
1571					22					188			93	13		80	16			14					22														5	14			
1572					18					189			83	24		80	17			7					20														5	6			
1573					22					180			76	28		67	7			7					21														6	14			
1574					15					193			84	30		76	21			8					17														3	7			
1575					26					177			90	23		54	7			11					16														0	11			
1576					18					196			95	25		82	14			18					14														4	12			
1577					25					223			77	26		75	12			5					19														0	14			
1578					17					200			77	19		36	11			16					12														5	11			
1579					24					199			90	25		74	12			15					9														5	7			
1580					16					188			72	20		64	9			11					17															6			
1581					17					176			98	22		54	6			14					18															10			
1582					15					166			95	26		57	14			11					18														5	5			
1583					12					193			98	23		67	11			11					12			6											5	7			
1584					9					169			95	12		55	9			10					13		13												8	6			
1585					12					158			92	5		47	2			9					18		19												5	3			
1586					9					183			86	24		39	9			6					7		11												6	5			
1587					19					220			108	22		54	14			5					24			17												5	7		
1588					16					231			108	25		62				6					24			15												9	7		
1589					19					239			110	26		72				11					20			16												6	5		
1590					22					217			97	26		78				9					17			12												5	7		
1591					6					217			82	23		65				10					17			13												5	2		
1592					13					187			80	16		76				8					13			13												6	7		
1593					10					158			90	18		50				15					21			13												10	4		
1594					10					225			82	25		68				15					18			13												6	5		
1595					13					209			81	25		60				9					25			14												4	7		
1596					24					240			84	15		65				19					20			18												12	6		
1597					20					228			87	2		70				16					24			16												14	7		
1598					15					218			65	16		59				11					18			10												8	4		
1599					20					206			78	29		74				13					22			18												6	6		
1600					29					223			72	13		79				16					10		21	15												13	6		
1601					28					237			91	24		72				16					8		20	18												8	12		
1602					21					206			82	17		76				10							23	20													8	3	
1603					29					227			76	8		66				14							21	21													11	6	
1604					27					186			76	18		46				16							22	15													5	8	
1605					24					209			86	3		43				12						30	26														8	8	
1606					18					209			86	9		71				14							19	18													8	11	
1607					21					174			64	15		57				6							23	22													6	6	
1608					24					195			85	5		54				11							17	19													8	7	14
1609					22					212			80	15		50				11						18		25	27												4	13	7

(segueix a la pàgina següent)

	152	153	154	155	156	157	158	159	160	161	162	163	164	165	166	167	168	169	170	171	172	173	174	175	176	177	178	179	180	181	182	183	184	185
1610					31					181			80	10	72				7					23	24	16			7	10	10	11		
1611					11					226			77	17	66				11					30	19	13			7	9	11	24		
1612					33					198			102	15	52				9					25	32	23			5	9	10	18		
1613					23					211			86	21	53				8					25	24	17			8	11	6	25		
1614					23					221			69	19	50				15					24	19	14			2	6	11	14		
1615					20					198			98	12	17				9					30	32	17			12	10	10	13		
1616					26					227			95	27	38				8					35	25	23			5	12	14	16		
1617					24					210			112	36	66				11					28	23	17			2	7	12	15		
1618					23					199			101	16	48				9					31	29	27			8	12	9	21		
1619					17					190			97	40	69				12					25	25	16			8	7	13	17		
1620					25					249			110	24	65				8					29	18	22			5	8	9	16		
1621					24					200			108	25	61				13	33				22	31	18			9	9	11	20		
1622					17					241			98	33	63				10	47				25	23	14			8	4	12	15		
1623					31					231			102	24	59				12	39				29	24	19			9	8	10	11		
1624					15					207			84	27	63				6	46				34	20	14			6	6	5	18		
1625					25					212			63	28	55				12	49				28	25	16			5	10	10	10		
1626					32					224			26	52					10	57				40	19	17			9	8	11	17		
1627					21			1	145				15	20					6	48				27	20	12			13	6	9	16		
1628					19			3	214				16	64					12	55				26	29	12			6	8	10	9		
1629					24			6	165				25	44					13	47				35	13	17			9	9	15	24		
1630	12				27			3	198				33	47					12	47				36	27	14			10	18	14	15		
1631	9				20			3	198				23	49					7	29				24	24	8			4	7	17	9		
1632	13				27			6	206				26	59					24	46				30	16	18			8	10	10	12		
1633	7				30			9	179				30	52					14	47				28	28	19			10	8	12	17		
1634	9				17			3	189				30	43					7	35				34	30	22			7	11	12	14		
1635	5				27			6	216				25	19	36				17	56				24	27	8			11	11	13	15		
1636	14				24			8	222				18	5	48				16	45				28	32	20			8	10	10	20		
1637	9				27			6	196				30	10	41				15	42				28	29	12			8	14	13	17		
1638	5				21			10	194				21	15	36				13	41				29	22	16			7	10	10	16		
1639	10				23			4	212				19	12	48				11	42				27	34	11			6	11	10	28		
1640	8				20			11	189				21	10	33				13	45				32	26	16			8	9	8	45		
1641	8				23			7	137				5	12	15	23				46				36	31	11			10	11	6	19		
1642	5				23			5	118				9	17	33	4			3	44				27	31	14			8	8	9	25		
1643	11				19			4	131				28	17	29	8			13	35				42	26	20			13	10	10	27		
1644	11				26			1	102				23	14	24	12			14	45				27	24	15			3	8	9	20		
1645	10				14			5	127				10	13	30	4			8	41				25	26	15			8	8	10	17		
1646	14				24			6	124				23	18	32	10			7	42				30	29	18			8	6	10	26		
1647	4				17			5	91				19	14	23	11			17	60				39	26	23			9	10	6	15		
1648	13				20			5	90				19	15	35	2			9	36				24	27	18			8	8	9	20		
1649	16				17			7	122				26	22	31	11			15	56				33	23	9			9	10	16	26		
1650	10				23				104				28	14	29	13			7	53				35	24	15			10	7	9	16		
1651	8				22			2	103				12	11	27	9			10	27				27	37	6			9	11	13	21		
1652	15				16			5	66				11	13	27	10			7					12	24				5	9	9	43		
1653	12				17			3	108				24	14	19	11			9	24				28	31	9			8	8	12	33		
1654	10				37				121				32	7	42	17			8	27				33	26	10			8	7	9	37		
1655	14				25			6	148				28	16	24	11			9	34				33	32	13			10	3	9	9	19	
1656	9				18			7	112				32	10	34	7			4	31				37	18	9			4	4	9	9	32	
1657	12				25			2	132				26	16	31	13			7	45				28	31	15			10	8	8	10	23	
1658	13				26			7	127				45	13	30	10			9	33				25	34	8			7	8	7	9	28	
1659	13				24			4	141				33	13	30	8			7	31				33	34	16			3	9	7	6	23	
1660	15				17			3	130				35	10	33	13			9	36				20	36	11			9	10	8	16	16	
1661	7				21			2	120				33	19	31	12			10	41				37	27	17			9	12	13	14	29	
1662	12				27				118				29	10	33	13			19	32				26	22	15			8	9	5	11	21	
1663	8				19				112				22	20	33	14			5	37				23	37	15			7	12	10	13	24	
1664	16				27				127				38	10	34	9			17	40				26	32	17			12	10	8	11	25	

(segueix a la pàgina següent)

	152	153	154	155	156	157	158	159	160	161	162	163	164	165	166	167	168	169	170	171	172	173	174	175	176	177	178	179	180	181	182	183	184	185
1665	11				15					108				33	11	34	15			7		29		20		39	16		5	7	8	10	17	
1666	9				21					126				25	16	36	15			17		33		32		35	19		9	10	9	11	30	
1667	11				25					134				33	12	34	10			10		40		26		33	9		2	11	11	12	16	
1668	10				25					139				33	18	29	13			15		31		34		46	21		5	12	6	13	24	
1669	6				23					104				25	16	33	13			18		39		30		32	11		14	7	7	14	21	
1670	11				19					128				26	19	37	15			10		35		31		39	10		12	6	12	12	25	
1671	8				21					131				29	16	39	11			16		36		41		42	13		10	17	5	10	20	
1672	7				24			5		114				29	15	34	11			20		40		30		36	19		17	11	9	9	25	
1673	11				22			7		111				39	18	23	13			9		31		32		40	16		2	9	14	10	16	
1674	6				18			8		128				33	15	42	14			10		45		25		36	20		7	8	6	8	30	
1675	14				29			6		132				30	13	36	13			9		36		31		40	16		9	17	11	13	26	
1676	10				25			11		144				27	12	49	8			10		42		36		44	12		8	5	13	14	27	
1677	10				26			7		133				36	16	44	21			13		56		32		36	22		6	17	6	11	23	
1678	8				26			8		125				29	17	28	12			10		41		29		53	15		10	8	11	9	29	
1679	12				24			5		126				30	8	58	14			11		41		32		51	22		10	10	8	11	26	
1680	9				20			11		151				37	23	40	13			12		45		42		49	14		13	12	9	16	26	
1681	9				23			9		153				28	11	41	12			16		41		32		42	19		8	11	13	14	18	
1682	12				19			9	2	151				25	23	49	12			12		58		36		47	15		10	12	6	9	26	
1683	15				20			10	6	175				38	18	46	11			16		39		42		47	14		11	14	6	16	20	
1684	9				13			6	2	136				26	19	46	10			12		44		33		38	22		10	14	10	10	24	
1685	13				33			10	3	148				23	14	48	19			8		59		22		36	14		6	13	3	13	21	
1686	10				22			8	7	213				39	22	46	13			12		50		37		46	28		9	9	6	13	21	
1687	19				19			7	6	156	24			32	12	56	14			13		40		45		42	14		8	13	8	2	17	
1688	15				20			8	9	182	19			40	26	61	10			8		57		40		39	24		7	8	6	15	27	
1689	14				24			7	8	202	22			38	25	44	16			9		55		41		50	11		9	11	10	10	22	
1690	11				21			10	6	204	16			33	14	61	15			11		50		42		50	14		8	6	8	14	32	
1691	20				17			6	9	212	26			36	19	62	20			13		57		31		42	19		11	16	14	14	24	
1692	16				22			6	3	158	16			42	27	48	12			14		48		48		49	21		6	5	4	8	22	
1693	14				24			12	8	263	25			41	22	53	16			16		48		25		48	21		5	8	10	13	24	
1694	16				17			11	6	203	18			20	30	65	7			16		49		39		49	21		14	11	8	14	18	
1695	16				20			6	8	206	32			37	21	49	19			8		50		39		59	26		2	11	8	10	26	
1696	18				23	6	10	13	10	252	24			42	28	72	26			12		49		37		41	22		11	13	8	14	23	
1697	13				22	4	11	8	3	229	18			25	21	71	6			17		43		43		53	15		10	7	6	14	26	
1698	17				33	8	12	14	10	249	34			34	26	54	22			11		49		38		64	33		10	8	7	15	26	
1699	10	29			26	7	5	4	6	220	25			38	28	73	14			14		72		44		53	26		9	14	11	10	27	
1700	17	35			19	10	8	16	9	241	22			26	28	72	11			11		60		44		67	27		11	9	8	16	31	
1701	19	27			31	11	13	13	6	213	30			42	33	79	20			16		67		46		62	27		7	9	9	16	25	30
1702	21	29			27	5	16	11	6	224	24			37	24	53	18			19		65		48		67	27		14	10	9	9	26	25
1703	16	28			25	12	15	7	3	213	25			32	40	76	16			15		45		44		67	34		10	14	11	15	23	37
1704	18	24			23	11	13	10	9	193	26			31	27	68	11			20		63		50		67	25		11	11	4	12	30	26
1705	18	25			26	6	8	6	7	246	32			32	30	66	19			13		60		44		61	24		5	18	9	8	22	34
1706	17	27			20	6	16	9	8	197	24			30	29	70	15			3		61		51		59	21		7	11	11	8	33	29
1707	13	35			19	7	18	8	13	231	18			32	31	75	16			22		73		50		64	28		9	14	7	9	27	19
1708	21	29			19	3	12	4	6	192	19			27	31	45	12			6		49		46		52	18		7	18	5	6	20	34
1709	17	31			37	4	15	10	7	204	20			23	21	56	10			12		79		47		47	20		9	11	10	8	18	20
1710	10	28			17	3	11	11	2	197	19			25	28	64	8			15		69		65		71	39		11	19	11	16	23	27
1711	23	25			27	3	8	11	4	264	35			38	33	59	12			13		68		56		61	21		8	20	10	16	22	28
1712	25	31			23	3	5	5	5	240	20			27	25	58	14			19		63		42		55	33		9	8	14	10	23	25
1713	16	39			14	3	6	11	5	262	14			37	29	61	13			13		83		52		71	18		8	15	7	11	26	28
1714	16	32			19	3	8	12	9	283	22			32	26	79	10			13		70		68		60	15		8	13	16	18	27	12
1715	18	27			29	4	9	12	5	237	28			33	30	79	13			20		68		44		53			7	4	10	19	14	
1716	17	31			17	9	13	7	11	324	22			43	41	79	13			12		70		48		56			9	12	21	24	20	
1717	20	29			26	8	12	11	7	255	19			52	26	76	8			16		69		46		54			5	7	8	16	24	
1718	24	39			27	6	14	8	8	301	26			30	37	82	13			20		65		34		56			11	8	18	26	28	
1719	15	31			29	6	12	10	4	305	30			36	22	74	11			17		82		33		61			7	13	16	24	23	

(segueix a la pàgina següent)

	152	153	154	155	156	157	158	159	160	161	162	163	164	165	166	167	168	169	170	171	172	173	174	175	176	177	178	179	180	181	182	183	184	185
1720	22	31			23	8	8	9	11	230	17			36	29	83	9		20	65	37	51			9			12	12	19	15			
1721	13	33			27	9	17	11	10	296	28			45	29	71	14		18	62	33	51			5			12	22	14	25			
1722	22	35			27	8	13	12	7	371	27			40	42	92	13		25	84	39	70			7			10	20	25	27			
1723	13	29			22	7	15	9	10	273	24			41	43	88	9		17	68	41	72			11			8	15	17	28			
1724	19	41			22	6	7	14	12	315	30			49	33	90	20		12	62	30	80			9			10	20	23	19			
1725	21	29			15	6	13	11	7	383	25			48	44	97	12	10	14	70	29	74			8			10	15	22	25			
1726	15	33			27	7	10	12	9	300	28			47	31	87	25	4	17	75	38	64			5			6	25	21	21			
1727	20	41			17	8	11	16	11	326	27			50	57	92	11	17	15	68	28	86			7			10	20	22	25			
1728	17	37			17	12	15	10	16	331	20			37	32	65	13	7	9		46	78			13			13	13	17	25			
1729	14	36			26	6	12	9	10	319	25			50	48	107	15	5	13		46	70			6			8	21	15	32			
1730	15	27			14	12	20	17	12	303	24			49	42	68	8	10	22		40	86			9			7	17	25	28			
1731	23	59			18	12	12	7	11	396	24			46	33	85	11	7	23		39	70			9			13	18	23	30			
1732	17	34			33	10	15	12	14	340	26			47	46	97	18	13	19		39	95			7			7	23	23	35			
1733	16	33			32	12	16	7	13	328	29			50	42	71	14	10	23		40	90			8			10	24	32	24			
1734	22	41			29	11	15	13	13	330	25			42	43	92	18	15	18		44	78			9			8	15	26	31			
1735	23	36			38	9	17	9	8	394	21			62	38	95	19	13	26		36	81			7			15	25	17	31			
1736	26	27			27	7	17	11	9	321	23			47	41	94	17	8	18		37	83			11			10	14	34	30			
1737	22	43			33	14	14	9	12	374	21			52	38	91	13	10	22		37	91			10			9	21	28	24			
1738	23	28			22	8	13	11	10	363	22			40	44	86	12	9	27		35	71			8			15	18	20	27			
1739	21	15			21	13	21	7	14	397	18			42	46	92	11	13	19		31	87			5			13	12	31	27			
1740	23	24			25	3	6	11	16	376	26			51	45	99	22	10	21		35	67			9			13	17	25	33			
1741	14				27	8	11	3	10	352	20			39	32	109	15	9	21		31	82			10			7	18	21	23			
1742	17				24	7	14	9	16	389	19			46	55	99	18	12	25		38	75			8			10	16	27	18			
1743	27				33	12	16	7	12	401	20			48	48	110	16	8	25		26	89			11			12	26	27	35			
1744	24				26	8	8	5	9	387	20			45	44	86	17	11	27		33	92			7			13	25	30	24			
1745	21				29	8	9	7	11	356	26			42	39	102	16	7	21		34	64			6			15	25	30	27			
1746	30				31	12	16	7	15	403	23			51	56	93	12	10	21		39	85			4			10	37	25	34			
1747	15				21	5	11	5	12	370	25			44	42	84	20	10	21		33	79			7			12	25	23	22			
1748	28				34	9	11	4	12	364	27			42	47	106	12	10	20		27	72			9			16	21	24	30			
1749	16				26	11	18	4	7	433	27			39	47	98	20	13	24		41	83			4			21	29	29	29			
1750	33				40	8	9	9	10	406	22			34	48	16	5	21		34	81			13			11	26	27	25				
1751	22				23	12	10	7	23	410	25			51	53	18	13	29		28	71			7			19	28	25	36				
1752	16				29	3	8	10	3	475	26			36	49	14	11	17		42	87			7			11	20	33	30				
1753	33				34	9	15	13	16	444	28			45	57	24	9	31		32	87			8			17	30	28	29				
1754	28				27	5	10	9	19	494	27			52	58	10	14	20		34	95			4			4	21	30	26	32			
1755	27				30	6	10	15	14	487	21			48	51	25	7	26		48	97			7			20	24	30	27				
1756	24				25	11		12	14	491	28			51	53	23	13	18		32	124			8			16	30	25	34				
1757	26				34	8		16	18	463	26			54	52	19	19	28		36	73			6			19	39	28	24				
1758	30				33	14		11	14	494	26			53	50	25	10	31		45	112			7			21	34	25	36				
1759	33				41	9		12	18	528	25			47	51	15	16	26		40	114			8			14	37	25	34				
1760	36				25	12		13	16	521	32			46	57	23	7	29		48	118			11			16	32	31	24				
1761	31				34	14		16	15	521	27			53	48	18	16	24		42	107			9			12	32	22	35				
1762	48				45	7		13	27	549	25			50	69	15	13	14		33	110			9			17	29	23	36				
1763	34				40	20		11	17	531	29			57	51	29	13			42	96			11			10	50	27	32				
1764	31				29	12		13	18	579	23			52	52	17	10			36	81			1			11	26	27	31				
1765	39				41	21		15	17	580	16			54	63	25	14			47	112			11			13	31	19	19				
1766	25				37	10		8	15	534	25			56	57	22	18			37	95			8			10	38	20	30				
1767	40				27	14		14	19	559	21			37	55	18	10			46	100			6			15	36	21	35				
1768	19				41	9		11	17	583	18	27		48	53	15	13			38	91			10			12	27	23	29				
1769	29				45	13		7	24	572	17	41		42	53	13	13			50	101			6			11	27	25	37				
1770	32				39	16		9	20	602	13	33		46	50	18	15			43	94			5			11	28	28	36				
1771	23				44	25		10		620	20	40		48	53	20	25			55	103			10			9	37	14	35				
1772	30		3		44	6		10		633	16	24		43	55	19	16			42	105			4			13	25	26	38				
1773	38		8		42	20		10		705	21	46		53	53	24	15			50	124			6			10	27	28	45				
1774	37		6		64	15		12		620	13	44		54	47	24	17			44	121			8			10	45	25	34				

(segueix a la pàgina següent)

	152	153	154	155	156	157	158	159	160	161	162	163	164	165	166	167	168	169	170	171	172	173	174	175	176	177	178	179	180	181	182	183	184	185	
1775	30		9	42	18			7	662	31	32	46	67		26	16								42	90		5	20	31	29	49				
1776	24		11	47	18			11	686	23	35	56	49		26	17								44	102		3	16	35	25	47				
1777	34		5	50	15			8	691	26	34	47	53		20	13								40	109		8	15	32	24	46				
1778	35		6	48	21			11	699	18	37	51	58		28	19								44	108		11	16	36	10	36				
1779	33		13	60	15			9	695	24	26	46	55		25	17								29	93		2	12	33	27	28				
1780	38		10	51	11			9	755	20	41	34	54		19	20								43	112		8	12	46	12	36				
1781	39		9	43	13			6	672	29	36	52	36		21	11								36	100		6	15	29	5	43				
1782	24		8	47	11			11	634	23	36	46	55		25	17								35	99		5	10	38	5	36				
1783	49		12	42	15			11	662	19	33	24	42		23	13								45	92		2	17	45	3	39				
1784	53		8	37	16			6	665	26	36	52	60		21	13								35	95		11	17	33	3	42				
1785	45		11	40	15	21	12		742	30	32	40	36		21	12								29	79		3	17	34	2	39				
1786	58		7	37	21	20	14		651	20	37	41	51		17	14								46	110		5	21	52	6	40				
1787	44		6	43	17	23	8		693	24	42	61	56		21	25								41	95		7	14	36	6	55				
1788	41		10	53	15	24	14		744	25	31	39	59		22	15				156	132			31	101		15	8	19	51	3	35			
1789	47		5	43	24	15	8		675	27	36	45	55		15	13								52	113		5	13	44	5	46				
1790	36		6	47	23	20	11		731	25	46	44	53		33	16								40	110		4	19	59	4	37				
1791	45		9	43	18	24	18		745	22	31	42	60		27	15								46	91		7	19	54	7	57				
1792	47		12	51	22	23	17		768	30	49	54	71		37	20								56	120		8	15	50	3	43				
1793	57		6	51	19	23	20		754	21	35	40	59		30	13								50	104		8	25	56	12	52				
1794	54		12	52	20	21	13		842	30	23	45	60		26	13								54	90		13	17	57	11	48				
1795	47		13	47	15	21	15		755	27	50	46	59		29	22								40	90		6	15	60	7	47				
1796	37		13	61	29	19	18		781	28	37	39	69		26	13								45	101		11	21	54	11	47				
1797	55		7	50	16	20	12		886	22	36	71	69		30	24								46	100		7	21	53	8	50				
1798	42		15	47	28	17	14		904	23	57	38	76		30	22								44	120		8	21	58	12	49				
1799	46		8	63	26	18	15		851	22	48	55	86		25	18								39	104		9	22	49	10	49				
1800	50		10	46	2	18	8		746	28	23	55	50		30	14								30	156	132	30	12		17	7	14	43	10	46
1801	41		10	57	19	14	14		884	13	55	44	61		24	22			29		169			35				15	14	48					
1802	39		11	41	27	13	12		794	25	46	39	50		26	15			26		144			29				18	17	44					
1803	50		11	46	26	11	13		710	21	51	43	65		29	11								32				33	7	40					
1804	52		15	49	17	13	15		928	27	56	50	70		28	25								45				19	21	42					
1805	47		14		19	16	7		735	20	43	42	48		25	17								41				36	16	42					
1806	43		11		20	16	12		893	25	49	32	68		29	14								46				20	11	49					
1807	64		12		16	11	10		844	29	48	66	65		29	17								35				32	17	50					
1808	62		19		20	18	11		825	19	60	32	58		22	19								58				31	13	52					
1809	50		13		21		13		766	29	55	50	51		25	24								34				16	24	40					
1810	49		9		13		22		1199	22	53	43	43		40	22								48				18	20	51					
1811	40		14		22	11	16		1111		50	35	59		24	15								37				19	26	56					
1812	37		8		18	9	11		810		32	27	42		22	15												18	20	44					
1813	34		15		13	16	20		1129		31	38	43		12	17												27	27	51					
1814	40		13		17	14	15		1162		46	52	47		31	25												45	35	66					
1815	57		11	1		7	18	20	1081		40	35	59		33	21												31	22	64					
1816	36			4		14	17		1005		40	51	44		29	22												22	26	57					
1817	46			4		17	21		985		50	42	42		31	13												29	26	56					
1818	28			5		13	15		927		37	46	49		17	18												22	18	52					
1819	49			4		13	19		992		37	52	54		30	16												22	26	52					
1820	45			4		24	24		1022		64	48	59		38	23												32	23	51					
1821	34			6		17	22		998		55	60	59		31	15												31	25	68					
1822	58			5		15	20		1051		55	41	43		23	23												33	34	49					
1823	34			6		15	19		893		55	34	32		18	28												27	22	50					
1824	49			8			15		1105		51	47	51		31	21												24	29	59					
1825	46			5			18		1104		66	44	48		24	21												41	32	60					
1826	57			8			17	32	967		70	49	47		28	24												27	24	57					
1827	38			6			19	25	982		66	54	48		30	15												45	22	47					
1828	62			7			20	34	948		71	55	57		30	22												33	24	56					
1829	42			6			17	22	911		71	46	60		26	19												33	25	63					

(segueix a la pàgina següent)

	152	153	154	155	156	157	158	159	160	161	162	163	164	165	166	167	168	169	170	171	172	173	174	175	176	177	178	179	180	181	182	183	184	185		
1830	37			8				18	23	848		62		55	52		24	20												43	23	56				
1831	45			6				14	30	979		80		51	52		29	19												35	21	68				
1832	39			11				15	23	886		71		42	42		24	21												28	23	58				
1833	30			7				13	26	846		89			56		31	25												35	23	68				
1834	42			8			8	14		854						60	31	24												37	29	65				
1835	22			13			13	9		811					45		16	23												35	17	54				
1836	32			10			11	9		749					41		35	19												27	18	62				
1837	43			7			6	11		775					38		17	25								93				31	20	48				
1838	28			8			7	14		795					45		28	20												33	21	73				
1839	30			6			11	13		766					41		23	23												32	18	52				
1840	47			6			14	19		801					33		21	33												31	25	78				
1841	31			6			12	14		810					50		27	34												38	25	84				
1842	45			4			17	20		900					40			34												32	27	73				
1843	24			9			12	17		922					43			3												31	28	76				
1844	35			3			15	11		858				43	42			7												33	30	74				
1845	33			6			16	23		944					37	52		25												42	30	73				
1846	37			7			12	20		869					37	39		27									57			29	34	80				
1847	29			4			19	20		862					44	38		20									75			29	25	72				
1848	27			4			9	21		827					37	41		26									54			33	31	64				
1849	39			5			16	20		910					51	52		25									48			39	26	83				
1850	31			3			11	28		847					35	36		34									63			35	26	69				
1851	30						12	20		901					41	46		20										53			39	25	66			
1852	36						14	19		898					41	36		26										58			36	40	88			
1853	22						19	24		792					34	36		33	33									60			27	31	72			
1854	40						22			896					44	42		23	22										63			32	36	66		
1855	31						28			888					43	44		30	24											37	41	82				
1856	35						22			965					39	42		24	23											34	39	67				
1857	19						18			914					33	33		32	25											30	40	71				
1858	26						33			897					38	42		31	22											30	42	68				
1859	33						41			936					31	39		25	22											26	49	77				
1860	22						20			799					25	34		28	22											36	43	83				
1861	31									826					44	47		29	28											29	56	72				
1862	29									866					34	48		32	25											34	43	82				
1863	27									822					24	44		25	19											35	57	76				
1864	42									935					38	41		28	28											39	49	76				
1865	32									819					29	47		32	29											32	43	65				
1866	35									540					33	44		28	20											37	36	63				
1867	38									868					32	41			26											28	46	52				
1868	26									683					31	38			24											34	43	58				
1869	34									883					26	30			20											42	40	63				
1870	38									659					30	38			23											29	53	66				
1871																		29	346											34	39	63				
1872																		25	324											42	38	54				
1873																		24	310											27	69	23				
1874																		16	344											37	56	83				
1875																		33	344											35	45	60				
1876																		30	362											37	45	60				
1877																		24	352											44	40	61				
1878																		30	397											40	45	59				
1879																		29	341											27	44	64				
1880																		23	343											46	46	63				
1881																		10	365											42	42	57				
1882																		15												41	49	56				
1883																		12												41	51	65				
1884																		18													43	67	52			

(segueix a la pàgina següent)

	152	153	154	155	156	157	158	159	160	161	162	163	164	165	166	167	168	169	170	171	172	173	174	175	176	177	178	179	180	181	182	183	184	185
1885																		11					90						40	63	57			
1886																		12					75						31	46	54			
1887																		29					77						41	44	54			
1888																		26					96						32	56	52			
1889																		19					71						38	38	71			
1890																		21					95						30	39	40			
1891																		21					86						39	27	48			
1892																		19					91						35	32	53			
1893																		17					69						30	34	38			
1894																		20											35	25	36			
1895																		20											35	26	31			
1896																		18											33	25	45			
1897																		18											37	29	46			
1898																		17											28	17	32			
1899																		19											27	24	42			
1900																		16											33	26	51			
1901																		14												22	33			
1902																		19												27	47			
1903																		14												27	43			
1904																		13												29	45			
1905																		14	455										24	29				
1906																		14												23	41			
1907																		10												23	39			
1908																		13												38	38			
1909																		13												32	45			
1910																		10												31	29			
1911																		13													34			
1912																		10													30			
1913																		15													42			
1914																		9													35			
1915																		12													40			
1916																		3													34			
1917																		8													31			
1918																		9													38			
1919																		9													31			
1920																		8													36			
1921																		11													27			
1922																		6													36			
1923																		8													25			
1924																		8													26			
1925																		7													29			
1926																		6													35			
1927																		5													31			
1928																		5													25			
1929																		5													30			
1930																		7													38			

(segueix a la pàgina següent)

	186	187	188	189	190	191	192	193	194	195	196	197	198	199	200	201	202	203	204	205	206	207	208	209	210	211	212	213	214	215	216	217	218	219
1555							40							7										119				7					19	
1556							13*							9											134				11					23
1557							18*							6											115				11					15
1558							34							7											153				6					22
1559							24							3											150				10					18
1560							23							2											129				6					9
1561														8											113				7					15
1562														7											145				8					24
1563														10											137				8					17
1564							7*							4											133				5					20
1565							17							3											110			2	7					26
1566							41							4					98	173	137				137			6	12					30
1567					3		42							6					61	225	126				126			6	7					18
1568					5		36							9					60	51	141				141			4	9					17
1569					7		46							3					88	206	145				145			3	7					12
1570					3		49							9					125	147	123				123			8	4					29
1571					4		45							6					110	212	142				142			5	14					25
1572					7		41							4					83	235	148				148			6	8					35
1573					6		42							7					86	182	147				147			4	9					32
1574					4		54							7					106	225	147				147			5	11					22
1575					4		48							4					118	240	134				134			3	6					25
1576					5		54							10					85	256	145				145			6	5					33
1577					5		56							7					99	135	115				115			5	10					28
1578					5		54			5				7					100	211	105				105			5	9					21
1579					5		66			5				6					88	255	118				118			7	11					29
1580					9		50			4				7					90	222	123				123			4	6					22
1581					2		50			5				5					92	215	87				87			4	10					32
1582					6		64			6				11					69	267	94				94			8	8					27
1583					0		57			6				8					74	228	133				133			7	9					16
1584					7		47			6				4					63	211	107				107			3	5					27
1585					2		32			2				6					56	229	81				81			7	5					20
1586					6		32			4				8					72	231	85				85			4	9					14
1587					2		44			6				10					114	238	117				117			6	8					16
1588					9	28	42			7				9					68	268	117				117			5	6					21
1589					1	32	39			3				8					88	271	119				119			9	8					19
1590					3	26	51			5				8					114	270	119				119			6	5					30
1591					6	32	39			3				12					84	266	86				86			7	11					24
1592					7	29	61			5				8					98	205	130				130			6	3					17
1593					2	26	37			2				7					103	178	114				114			10	11					21
1594					5	33	51			2				13					106	248	165				165			2	8					17
1595					6	36	52			8				4					113	283	142				142			3	7					22
1596					8	33	52			3				4					106	275	155				155			7	10					23
1597					4	32	43			10				7					92	207	143				143			2	11					23
1598					7	25	52			4				8					129	207	158				158			7	15					15
1599					4	31	56			11				6					92	251	114				114			4	9					25
1600			19		4	32	43		15					4					116	253	107				107			5	12					20
1601			15		8	21	46		11					7					116	262	145				145			3	7					33
1602			13		4	20	39		13					8					109	279	129				129			7	13					20
1603			14		6	27	40		15					6					106	227	145				145			7	14					27
1604			19		5	28	56		11					6					116	260	123				123			4	14					19
1605			11		7	28	39							6					113	202	129				129			8	16					29
1606			17		6	34	43							7					109	250	153				153			5	11					21
1607		11	10		3	24	43							4					104	215	129				129			5	10					18
1608		6	15		4	21	44							6					90	254	130				130			5	11					31
1609		8	15		6	27	45							5					94	210	131				131			3	11					17

(segueix a la pàgina següent)

	186	187	188	189	190	191	192	193	194	195	196	197	198	199	200	201	202	203	204	205	206	207	208	209	210	211	212	213	214	215	216	217	218	219
1610		10	24		6	30	38				3									96	234	124				5	11					29		
1611		6	18		3	23	47				6									86	221	128				6	8					22		
1612		10	23		6	28	55				4									104	141	132				7	11					21		
1613		10	19		4	21	40				5									91	213	116				5	8					36		
1614		7	13		3	32	56				3									81	213	126				6	8					31		
1615		12	17		0	24	39				8									95	205	103				5	6					25		
1616		11	8		4	35	39				4									94	207	140				6	7					30		
1617		13	16		2	22	66	9			4									108	210	142				2	6					32		
1618		1	17		6	21	44	7	17		4									116	221	118				5	4					19		
1619		11	17		2	24	60	8	13		5									114	232	135				2	7					39		
1620		6	15		2	20	59	8	9		3									113	213	140				5	5					30		
1621		6	20		1	27	49	13	17		4									97	209	133				4	4					21		
1622		8	10		6	32	54	8	9		4									102	225	137				3	6					37		
1623		2	16		5	27	53	7	12		6									113	224	140				2	11					29		
1624		6	28		6	18	56	1	10		5									113	229	133				2	8					24		
1625		6	13		7	30	65	1	11		8									127	255	120				5	10					33		
1626		5	14		5	28	57	3	13		5									96	239	145				4	11					29		
1627		5	19		3	23	52	10	13		2									134	219	137				5	9					27		
1628		6	6		7	34	61	14	14		5									115	240	133				4	11					21		
1629		4	26		2	31	43	8	12		7									115	207	121				2	13					34		
1630		10	11		5	20	55	14	19		1									111	221	131				9	10					18		
1631		2	16		4	28	46	10	9		4									122	202	132				5	9					27		
1632		8	21		4	38	50	13	20		4									121	182	134				6	6					16		
1633		8	19		6	35	44	11	12		5									116	224	132				6	11					29		
1634		7	13		3	26	41	11	17		4									130	196	132				8	10					24		
1635		9	26		4	42	52	12	12		3									130	218	153				8	9					27		
1636		6	21		5	27	56	9	13		8							47		134	223	132				6	9					28		
1637		5	23		3	37	53	14	14		3							58		140	237	154				6	10					24		
1638		9	16		6	27	51	9	16		8							41		113	191	120				7	6					22		
1639		10	16		4	44	53	17	17		6							48		127	203	138				7	8					21		
1640		10	23		2	26	50	9	15		9							44		120	206	149				7	9					21		
1641		11	12		7	25	57	10	15		7							57		103	190	131				7	5					29		
1642		14	10		5	42	59	6	12		7							68		127	181	169				4	12					20		
1643		6	18		5	32	46	10	22		7							69		99	186	117				5	5					24		
1644		7	8		2	34	58	8	12		6							57		77	172	128				5	7					11		
1645		11	19		3	43	42	9	20		7							48		116	157	153				6	10					32		
1646		10	14		3	39	50	12	16		7							59		110	202	110				3	8					34		
1647		13	15		4	31	51	9	19		4							64		95	221	125				6	8					22		
1648		11	13		3	37	54	7	13		9							53		116	184	139				7	9					16		
1649		14	14		4	38	62	14	22		7							38		125	211	144				1	6					21		
1650		19	13	6	7	35	48	8	18	16	6							1*	43	116	162	120				9	7					22		
1651		8	15	5	5	36	43	15	14	15	5							1	52	116	172	131				8	5					16		
1652		1	15	4	3	35	45	7	17	18	8							8	44	108	156	108				9	1					16		
1653		10	14	9	5	41	39	16	12	13	4							11	44	99	106	120				6	5					15		
1654		9	20	9	4	46	62	22	20	14	11							6	60	137	152	143				6	6					27		
1655		13	15	4	3	30	42	11	14	12	4							6	43	111	157	119				9	6					18		
1656		9	16	5	5	34	49	14	16	12	6							7	59	43	159	129				6	6					14		
1657		10	12	9	3	27	54	14	15	20	3							7	40	100	137	135				4	12					23		
1658		14	20	5	5	29	42	20	19	18	5							6	64	81	146	122				8	12					21		
1659		9	18	9	4	19	50	15	5	18	6							9	48	100	155	126				5	13					20		
1660		12	25	2	4	48	67	9	17	22	4							8	56	84	123	146				4	14					26		
1661		14	19	5	5	21	49	17	17	13	4							8	47	113	135	130				8	6					24		
1662		10	24	10	4	36	47	7	13	17	7							9	49	96	144	106				5	5					18		
1663		10	15	6	4	46	35	12	11	15	4							9	50	99	121	113				8	8					24		
1664		11	29	8	4	30	43	12	14	24	7							6	52	90	134	142				5	7					25		

(segueix a la pàgina següent)

	186	187	188	189	190	191	192	193	194	195	196	197	198	199	200	201	202	203	204	205	206	207	208	209	210	211	212	213	214	215	216	217	218	219
1665	11	3	10	8	2	36	34	18	16	14	4						12	47		95	130	133				4	7						17	
1666	15	13	22	8	3	47	46	14	13	20	9						5	63		98	118	149				8	6						21	
1667	8	11	16	4	6	27	47	14	15	23	3						9	55		108	126	118				6	8						16	
1668	11	10	16	6	4	43	46	12	17	17	7						8	54		101	109	132				1	8						21	
1669	11	12	27	9	3	36	50	23	23	21	5			1*			6	38		83	156	119				8	7						17	
1670	14	10	17	7	3	31	43	6	13	13	6			9			9	59		108	102	112				4	6						10	
1671	21	12	21	6	6	50	66	18	13	18	8			8			7	48		104	235	141				8	10						22	
1672	13	14	15	7	3	33	37	16	18	14	9			6			8	53		98	141	146				7	2						22	
1673	20	5	23	8	6	45	53	20	15	11	6			8			7	47		105	108	128				9	9						17	
1674	13	13	29	7	2	35	43	12	13	23	5			7			8	63		99	130	126				7	6						15	
1675	16	12	16	11	6	41	55	11	21	17	7			7			11	58		111	121	152				5	3						15	
1676	22	9	21	7	7	46	45	16	23	16	6			6			7	61		106	115	141				7	6						10	
1677	14	13	25	10	5	43	48	21	19	27	6			3			13	58		112	134	161				6	5						16	
1678	23	14	21	6	5	33	38	24	22	14	7			5			7	52		88	126	125				9	2						20	
1679	20	6	26	7	2	37	47	12	16	22	9			5			6	56		108	125	161				7	5						20	
1680	20	19	22	8	8	36	47	18	20	18	4			7			12	70		107	124	153			1	9	12						17	
1681	23	7	25	9	3	48	33	15	16	27	7			3	4		7	68		109	148	121				3	3						23	
1682	17	15	23	11	8	49	39	14	24	20	7			7	0		10	52		102	154	131				7	9						20	
1683	18	12	22	7	7	39	39	11	25	20	7			6	12		13	79		88	147	140				2	9						18	
1684	20	9	21	7	2	43	44	11	13	19	5			5	7		8	50		111	152	145				6	7						18	
1685	18	9	20	4	2	35	55	8	21	13	1			6	5		7	71		14	111	158	121			6	10						13	
1686	21	12	21	7	6	25	50	26	17	21	10			5	4	1	11	82		10	117	154	165			5	7						16	
1687	19	9	28	4	7	29	42	16	26	22	8			2	7	0	6	62		14	98	151	135			4	7						17	
1688	23	13	15	2	5	45	51	9	19	18	8			5	5	3	9	69		19	99	179	173			7	9						19	
1689	20	15	35	6	6	48	41	17	23	14	10			5	9	2	15	90		12	103	173	161			7	7						23	
1690	25	17	25	7	6	54	57	21	22	19	9			2	10	2	6	66		11	89	187	143			5	8						18	
1691	25	12	25	9	2	41	38	20	11	12	9			5	7	0	9	69		13	102	182	162			6	6						27	
1692	16	13	23	2	7	61	46	13	20	17	8			3	6	1	5	80		5	84	168	156			5	5						17	
1693	26	15	23	8	5	46	40	21	20	17	9			1	10	0	6	72		16	100	201	166		1	9	11						22	
1694	29	20	21	7	4	40	47	18	16	31	9			8	0	1	9	66		6	98	198	168		1	6	9						18	
1695	18	13	20	5	7	43	46	7	19	24	8			0	6	3	8	82		13	98	170	166			4	4						18	
1696	27	16	24	8	7	37	38	21	22	26	10			7	0	0	6	85		6	124	223	155			5	13						24	
1697	24	18	17	7	7	42	47	16	27	28	10			3	4	3	9	89		13	115	217	182		1	8	8						16	
1698	25	11	27	2	3	47	51	12	20	25	11			5	4	2	10	81		11	134	223	169		1	4	13						18	
1699	25	15	27	7	3	58	43	18	22	34	13			3	6	0	8	78		18	128	220	180			9	13						22	
1700	21	18	28	9	6	44	13	22	20	7				2	5	5	13	78		11	115	224	75			5	12						18	
1701	21	10	31	7	2	55	54	21	22	35	14			5		1	16	93		11	141	237	98			10	11	221					19	
1702	23	12	24	10	3	53	42	13	20	32	9			4		6	12	91		17	116	256	66			8	9	266					23	
1703	29	16	25	6	5	59	44	14	14	30	11			6		2	6	87		10	125	192	95			1	5	9	231				27	
1704	26	12	26	8	6	51	52	18	27	41	18			5		5	11	83		13	129	200	90			9	12	248					19	
1705	19	12	20	5	3	62	49	15	17	24	8			4		1		96		13	115	222	82			1	9	9	274				23	
1706	14	13	17	7	5	60	44	19	18	41	9			7		2		79		10	113	182	76			16	8	218					16	
1707	29	11	17	6	4	71	45	15	21	32	17			7		6	3*	105		21	140	263	48			1	8	12	281				49	
1708	23	13	27	7	7	58	43	18	16	31	5			5		3		102		16	95	240	47			1	10	8	168				20	
1709	27	11	15	10	3	64	62	13	17	22	16			5		1		97		16	115	261	61			2	7	8	180				32	
1710	20	17	38	5	6	73	33	22	16	24	7			1		2		112		9	108	241	47			10	5	197					16	
1711	25	18	24	9	6	70	44	15	22	34	11			10		5		106		16	93	284	67			2	12	11	143				13	
1712	19	13	27	7	7	83	38	13	22	35				4		2		104		13	68	242	43			1	8	12	195				26	
1713	16	18	18	9	11	63	55	16	18	31				2	11	2		118		9	112	284	55		69	12	6	182					25	
1714	17	14	26	7	8	69	54	13	18	15				5	5	3		125		18	85	331	58		57	12	8	210					16	
1715	13	14	20	4	7	63	42	16	23	37				5	8	1		75		24	77	297	76		45	1	9	12	232				16	
1716		14	25	6	5	63	57	11	17	27				7	6	2		112		21	96	353	85			70	2	8	8	281				26
1717		17	25	8	5	84	57	10	18	15				6	9	1		106		14	87	299	92			51	2	9	12	256				22
1718	11	17	23	11	6	60	48	22	33	38				8	8	1		112		25	105	280	92			65	3	5	10	283				24
1719	32	15	30	6	7	75	61	15	20	20				6	7	2		98		15	95	269	70			75	1	6	17	283				18

(segueix a la pàgina següent)

	186	187	188	189	190	191	192	193	194	195	196	197	198	199	200	201	202	203	204	205	206	207	208	209	210	211	212	213	214	215	216	217	218	219
1720	19	15	26	4	2	63	42	13	22	27				4	7	1		93	18	67	275	84			49	1	9	7	261			13		
1721	22	15	27	10	4	62	60	10	23	27				7	9	1		102	22	104	287	64			57	4	8	7	252			20		
1722	34	19	26	8	3	77	67	19	19	34				8	8	1		104	20	112	285	91			79	3	12	8	374			25		
1723	25	16	32	6	5	76	56	16	25	18				8	5	1		110	23	79	283	63			74	3	7	7	297			16		
1724	25	13	26	11	3	68	62	12	23	30				6	10	1		102	24	110	295	83			82	3	13	12	339			24		
1725	32	12	29	4	3	54	54	9	16	23				5	11	1		101	17	83	308	69			45	6	9	10	365			22		
1726	25	19		11	3	69	62	12	23	29				4	8	1		119	26	109	318	192			72	5	7	9	317			27		
1727	35	16	27	8	7	73	63	20	22	40				5	8	1		97	22	99	252	84			73	13	10	7	304			32		
1728	23	15	33	4	1	67	63	17	22	10				8	4	1		97	26	100	301	191			97	6	8	13	333			24		
1729	22	17	31	12	4	71	56	23	19	37				7	10	1		92	25	92	322	106			67	8	8	13	327			37		
1730	31	10	33	7		65	64	14	25	20				3	12	1		85	22	87	331	101			49	8	10	9	375			25		
1731	27	20	38	5		67	59	24	18	35				7	9	1		114	27	116	364	118			95	17	12	8	321			19		
1732	21	18	43	4		83	55	24	33	41				4	11	1		134	32	92	338	109			75	10	13	16	379	22		25		
1733	23	17	35	8		85	60	15	25	46				8	12	1		74	32	93	307	134			84	13	10	8	319	25		32		
1734	28	18	42	6		63	71	25	30	36				6	12	3		111	35	115	335	97			89	13	11	15	335	29		19		
1735	24	13	36	7		74	60	23	24	38				9	7	2		110	30	84	290	120			69	14	10	13	342	24		35		
1736	23	18	49	6		64	66	23	36	45				9	7	2		108	24	109	308	103			78	14	7	16	336	25		22		
1737	22	14	36	6		64	65	12	25	24				12	13	2		114	34	89	324	103			71	11	13	11	315	17		24		
1738	20	15	30	5		70	52	16	20	35				3	9	1		115	23	76	287	104			82	16	5	11	272	24		24		
1739	21	13	47	6		64	63	18	28	30				11	7	2		98	30	106	323	104				12	9	6	342	15	130	22		
1740	16	16	40	7		92	49	18	25	37				7	9	3		98	23	87	319	100				21	6	10	305	23	93	23		
1741	21	6	44	5		66	42	17	27	26				6	5	1		114	25	103	299	102				11	7	12	286	26	109	24		
1742	15	18	37	9		83	54	13	23	39				4	7	3		95	27	84	279	90				19	7	5	312	18	131	15		
1743		9	42	6		89	58	18	22	48				10	9	4		116	31	111	342	100				12	5	17	300	26	122	39		
1744		13	44	11		82	55	18	17	30				6	7	6		99	20	106	259	97				22	4	14	280	18	101	19		
1745		14	32	9		71	57	14	23	39				6	7	4		118	22	106	232	99				14	11	10	312	17	138	26		
1746	23	8	45	14		98	63	20	27	49				5	5	4		113	26	100	309	125				15	4	10	314	25	120	29		
1747	32	12	47	10		79	68	20	20	38				5	9	5		135	22	118	284	113				13	9	6	330	18	122	23		
1748	22	15	37	7		77	58	22	26	32				6	8	2		110	22	115	279	101				14	5	19	295	22	124	34		
1749	25	14	44	9		98	81	21	19	54				8	5	3		121	24	89	306	108				22	14	7	331	20	135	24		
1750	24	17	48	8		66	76	14	25	33				5	4	3		115	21	120	323	96				21	9	6	325	17	109	38		
1751	25	10	43	11		98	70	23	16	41				6	7	1		121	24	92	276	104				16	9	11	314	21	97	25		
1752	31	17	37	7		74	51	23	24	39				7	6	2		124	14	109	318	88				27	14	17	344	25	100	36		
1753	29	18	60	17		104	80	21	24	43				3	8	4		115	26	130	345	58				17	6	12	377	23	132	32		
1754	44	21	47	8		90	76	18	21	40				5	4	1		115	21	99	314	99				15	13	11	337	25	111	32		
1755	38	15	50	15		98	67	19	27	28				6	12	4		135	27	103	334	93				15	19	7	404	23	134	30		
1756	42	15	57	9		111	88	20	32	49				9	4	2		130	33	116	360	109				21	15	19	404	29	142	35		
1757	39	25	51	15		116	66	24	21	39				8	6	4		135	26	115	362	116				11	13	13	371	22	102	32		
1758	37	16	64	10		111	99	21	26	50				6	4	1		139	28	115	338	123				26	10	12	410	31	130	47		
1759	42	35	51	10		106	76	20	28	39				8	11	4		137	31	134	386	147				14	16	17	392	30	113	45		
1760	50	19	52	13		99	85	27	35	32				9	7	2		142	43	125	332	131		1	30	11	14	415	29	147	35			
1761	34	14	72	8		109	83	22	28	47				6	9	1		121	29	111	354	157		13	18	14	14	421	28	114	36			
1762	49	30	46	10		98	83	26	29	40				8	9	2		124	40	118	253	147		12	29	9	20	464	33	149	42			
1763	52	14	55	13		101	27	32	34					8	17	2		153	39	129	344	139		6	19	19	12	361	38	139	43			
1764	39	21	59	7		68	22	25	45					5	14	2		114	32	96	362	136		13	28	6	17	339	18	128	43			
1765	39	24	42	7		84	20	30	37					12	8	1		144	27	127	357	152		6	22	15	16	396	23	119	46			
1766	40	12	56	14		75	25	27	47					12	16	4		125	42	118	332	130		8	20	13	17	361	36	131	38			
1767	35	29	51	6		75	19	16	38					11	9	2		136	14	93	357	138		10	21	13	16	364	20	125	32			
1768	46	16	53	9		79	16	27	44					5	7	1		123	35	99	288	137		11	20	14	10	393	33	143	36			
1769	36	17	52	9		82	33	21	41					12	15	3		164	31	135	328	132		5	22	10	13	371	25	108	29			
1770	43	29	68	11		60	11	30	41					7	7	1		121	21	131	327	144		8	21	15	15	400	22	107	36			
1771	45	20	51	10		102	20	30	46					8	14	5		142	26	121	337	120		10	35	12	21	385	26	119	39			
1772	37	25	52	13		72	19	20	37					8	11	3		157	27	115	354	133		13	38	15	15	370	33	116	38			
1773	39	26	59	14		103	22	34	46					9	9	2		131	36	113	366	120		14	25	15	21	420	21	127	22			
1774	44	23	68	15		74	24	21	42					6	11	4		188	40	142	313	156		6	17	13	28	473	36	144	45			

(segueix a la pàgina següent)

	186	187	188	189	190	191	192	193	194	195	196	197	198	199	200	201	202	203	204	205	206	207	208	209	210	211	212	213	214	215	216	217	218	219
1775	53	21	61	21			84	29	32	38			1	6	12	3		121	25	104		372	136		8		24	15	22	448	29	126	37	
1776	32	23	63	10			85	19	30	45			2	9	13	2		120	38	123		335	135		12		28	16	20	476	26	130	32	
1777	48	27	52	12			79	12	17	44			3	7	9	4		130	31	114		352	120		14		27	11	26	428	37	133	38	
1778	50	23	58	20			88	29	35	48			1	6	10	6		140	30	122		343	158		7		29	11	27	481	30	131	40	
1779	44	38	52	19			87	13	28	50			2	5	10	2		118	36	152		335	154		16	132	29	13	23	420	34	131	44	
1780	51	14	61	16			71	25	29	43			3	10	12	4		119	33	105		332	135		15	112	31	19	25	477	29	131	36	
1781	41	21	46	22			107	95	10	21	43			0	4	6	4		96	29	122		326	131		16	122	27	12	15	472	32	132	33
1782	49	13	39	15			111	82	21	16	48			2	4	9	2		108	42	136		316	127		10	133	27	15	28	387	23	138	44
1783	49	26	41	14			104	65	13	24	43			3	7	8	8		108	33	99		311	111		11	119	31	8	19	479	31	145	43
1784	52	22	49	22			122	86	19	24	41			0	4	11	2		129	27	129		356	115		15	135	29	11	29	490	27	133	39
1785	44	20	44	19			95	80	23	21	43			3	7	4	3		129	28	116		338	121		11	148	31	18	14	397	29	128	38
1786	53	38	46	21			126	76	25	26	44			2	2	9	5		124	39	114		378	101		17	138	26	15	29	492	29	152	31
1787	55	27	52	21			139	87	20	18	49			0	7	8	5		151	27	118		358	138		14	158	36	19	24	559	33	148	46
1788	56	31	62	22			116	101	32	20	55			3	8	12	3		135	37	120		376	117		14	159	40	14	24	447	30	153	39
1789	65	30	56	13			129	74	23	31	41			0	4	12	2		135	36	112		351	146		8	145	39	13	19	523	31	135	37
1790	55	30	67	26			124	89	27	28	49			2	10	10	4		137	37	124		414	115		12	187	39	14	29	518	32	164	54
1791	67	27	56	16			140	100	20	32	43			3	5	14	5		166	47	120		383	144		14	180	30	12	28	514	33	146	41
1792	54	36	71	29			128	82	34	32	45			2	10	12	2		141	51	119		334	145		15	158	37	17	25	532	34	165	55
1793	63	30	77	21			130	91	26	37	47			2	6	8	5		154	40	126		370	186		12	187	44	17	30	455	37	161	61
1794	63	28	59	27			118	87	23	21	49			2	13	14	3		133	56	127		325	156		12	167	39	17	37	487	31	138	47
1795	61	28	70	21			120	79	24	35	42			1	9	13	4		152	43	130		343	179		16	162	36	17	28	483	32	162	59
1796	65	34	60	27			147	98	32	24	45			2	7	15	4		132	50	127		340	174		3	156	39	19	22	529	29	155	49
1797	67	23	67	20			140	88	31	33	47			5	13	18	3		47	125			336	153		11	181	47	16	37	527	24	167	50
1798	55	44	74	25			152	113	34	27	50			0	10	13	7		53	155			358	182		11	179	48	17	31	525	38	158	60
1799	83	36	63	21			133	96	21	31	55			1	9	21	4		45	121			386	160		12	161	49	15	40	518	23	205	50
1800	50	31	62	30			120	88	26	29	50			3	12	7	6		42	108			357	169		7	148	45	21	546	33	133	44	
1801	54		58	26			118	103	26	35	43			2	10	15	2		56	141						14	169	47	34	559	27	172	56	
1802	57		61	20			127	79	20	17	49			0	7	10	2		36	121						9	135	45	32	505	23	123	51	
1803	49		49	25			110	80	21	28	36			3	14	13	5		35	93						9	160	69	35	497	16	139	42	
1804	61		68	21			150	110	24	33	41			1	10	19	4		42	148						15	169	59	35	549	37	189	46	
1805	80		60	29			103	85	17	26	50			0	12	8	4		38	114						8	156	60	30	456	20	133	46	
1806	68		61	24			113	85	22	26	33			2	8	13	3		57	141						5	163	52	29	599	30	157	43	
1807	65		48	28			124	94	28	27	53			1	12	8	7		31	129						14	164	36	32	579	26	192	41	
1808	59		63	27			118	97	23	28	44			3	7	8	2		37	133						9	191	36	36	590	28	158	50	
1809	47		52	29			41	90	25	26	50			4	12	18	5		44	143						11	97	48	22	632	30	176	48	
1810	63		67	18			20	101	26	27	40			3	12	11	1		39	128						5	151	29	37	507	24	147	67	
1811	77		55	33			112	79	20	30	44			2	9	9	1		32	123						18	131	63	33	418	36	131	56	
1812	64		42	16			104	82	18	23	37			4	11	10	6		31	84						8	92	67	40	559	15	135	48	
1813	53		42	25			134	101	14	33	29			3	15	9	12		52	108						10	130	66	39	354	32	178	52	
1814	85		63	10			134	114	20	43	10			1	11	11	5		45	141						13	171	90	46	400	50	165	74	
1815	85		65	23			150	120	18	33	34			5	7	9	6			148						11	228	91	42	570	47	183	77	
1816	71		59	32			146		27	29	48			1		11				104						15	158	76	44	486	31	155	58	
1817	59		54	20			136		29	38	45			3		7				135						9	174	79	34	465	30	144	56	
1818	61		44	33			110		20	24	34			2		10				98						14	145	66	40	485	23	115	46	
1819	78		73	22			143		22	44	51			2		10				96						13	205	68	47	558	25	172	74	
1820	90		64	19			139		28	40	50			6		12				131						14	200	90	45	659	39	184	63	
1821	90			27			160		16	42	49			1		13				104						10	237	68	39	594	29	225	35	
1822	80			33			159		30	35	51			0		7				132						13	229	81	40	607	32	230	70	
1823	76		62	15			139		7	28	41			3		7				63						16	215	65	16	296	16	148	28	
1824	91		65	36			159		23	39	36			5		9				122						14	213	60	44	478	21	247	48	
1825	75		78	19			177		25	29	43			4		8				81						16	279	80	33	465	22	212	68	
1826	106		82	30			175		26	35	40			2		13				118						18	251	69	41	442	22	208	47	
1827	67		66	26			167		22	36	53			4		9				137						8	247	90	36	472	22	250	60	
1828	103		78	37			169		37	31	54			1		11				152						6	249	74	43	469	23	251	54	
1829	84		84	23			177		19	31	44			4		9																		

	186	187	188	189	190	191	192	193	194	195	196	197	198	199	200	201	202	203	204	205	206	207	208	209	210	211	212	213	214	215	216	217	218	219
1830	88	79	31	164	41	33	60			3		9			142									9	251	88	37	495	22	249	61			
1831	105	67	27	154	32	37	61			3		6			124									14	246	79	44	490	24	232	53			
1832	90	78	29	153	23	33	49			2		12			138									13	246	77	36	431	26	204	60			
1833	33	73	19	157	42	37	40			4		8			134									11	241	82	39	427	21	189	56			
1834	79	65	25	134	28	36	52			3		5			134									10	255		46	413	23	228	48			
1835	65	72	23	158	24	38	67			3		6			120									16	251		33	375	20	171	39			
1836	66	53	21	122	23	33	40			2		6			116									7	242		34	399	17	196	39	7		
1837	67	69	22	146	28	45	46			3		10			119									4	219		32	350	6	191	43	5		
1838	95	54	19	132	20	36	33			2		2			96									16	241		29	378	15	142	22	8		
1839	59	40	24	143	20	46	45			3		8			99									10	235		23	346	18	172	39	4		
1840	94	56	19	132	24	53	30			2		5			95									18	254		23	369	30	169	47	13		
1841	92	55	28	143	25	53	38			2		11			88		470							9	241		26	391	23	196	44	9		
1842	124	83	20	155	26	49	40			3		6			113		443							14	241		30	438	28	269	48	9		
1843	98	64	18	115	36	54	39			4		9			117		469							12	290		35	454	31	256	46	16		
1844	105	67	21	170	29	18	40			2		8			127		498							9	255		29	437	16	215	37	6		
1845	118	26*	30	164	39	23	36			2		8					469							10	290		42	453	40	222	68	19		
1846	105		21	159	27	15	40			6		7					445							13	297		35	434	24	247	48	10		
1847	101	73	23	177	36	21	45			2		9			470									11	261		36	379	22	201	54	10		
1848	92	86	19	156	30	12	39			1		7					464							6	266		21	414	22	236	58	8		
1849	88	73	29	171	29	18	48			4		9					501							14	271		29	438	29	260	60	10		
1850	90	77	30	152	34	18	46			2		6					489							13	254		21	421	24	189	53	12		
1851	76	77	38		30	16	39			3		8					528							14	291		33	414	22	170	58			
1852	91	87	55		17	21	43					8					466							13	244		26	426	22	232	54			
1853	82	85	28		33	17	45					10					468							12	272		36	484	29	240	53			
1854	107	79	34		27	10	41					9					521							14	294		33	405	25	244	65			
1855	87	100	32		44	21	43					10					499							11	305		31	461	25	230	49			
1856	83	109	34		28	14	52					9					548							9	292		28	460	27	224	56			
1857	96	91	37		32	16	44					7					534							11	303		29	465	27	263	44			
1858	85		36		32	29	35					6					544							13	234		35	484	29	266	46			
1859	101	90	30		38	14	44					12			111		620							18	334		33	474	27	303	55			
1860	88	115	33		31	26	54					10			114		499							12	334		35	413	33	221	42			
1861	82	100			32	19									104		577							12	321		26	381		275	56			
1862	92	104			31	20									110		573							13	362		29	399		239	47			
1863	88	106			33	18									127		554							14	339		40	354		232	53			
1864	78	114			33	18									107		662							10	332		28	360		285	52			
1865	84	126			31	16									101		605							15	338		32	378		268	43			
1866	73	91			28	20									93		677							22	293		31	395		306	55			
1867	79	102			31	20									96		652							13	288		33	392		245	46			
1868	79	85			37	15											652							15	264		40	394		231	47			
1869	67	91			32	16											749							11	288		36	397		287	43			
1870	90	77			44	15											745							14	336		26	370		255	46			
1871	64	64			29	13				423														15	359			401		227				
1872	75	90			34	16				477														7	325			441		261				
1873	87	70			35	19				512														24	332			420		238				
1874	67	82		178	43	22				498														7	347			407		254				
1875	82	79		179	48	17				491														13	372			343		238				
1876	82	57		181	35	14				575														16	373			392		222				
1877	73	68		173	48	19				599														17	364			393		269				
1878	73	71		187	37	14				590														15	391			345		224				
1879	74	71		160	42	23				669														16	350			336		225				
1880	73	76		186	42	18				632														8	342			328		251				
1881	77	84		190	46	25				642														13	373			347		244				
1882	81	75			37	26				637														10	386			353		227				
1883	57	88			43	31				650														13	369			348		248				
1884	85	94			37	30				698														11	359			387		254				

(segueix a la pàgina següent)

	186	187	188	189	190	191	192	193	194	195	196	197	198	199	200	201	202	203	204	205	206	207	208	209	210	211	212	213	214	215	216	217	218	219
1885	74	83						40	23			663													17	379				348	292			
1886	72	83						48	36			622													8	369				360	245			
1887	80	93						39	23			632													13	385				369	254			
1888	68	93						38	35			627													11	356				339	231			
1889	84	80						38	20			663													4	359				289	264			
1890	58	83						27	25	44		691													17	360				286	215			
1891	66	73						24	22	56		679													5	385				281	222			
1892	59	73						39	34	46		700													14	400				276	264			
1893	52	64						43	19	57		650													10	415				301	229			
1894	52	66						26	23	48		708													12	424				296	235			
1895	64	59						34	21	59		724						62							11	408				333	186			
1896	52	50						32	25	57		695	2					121							9	395				279	197			
1897	63	43						37	12	37		662	2					86							14	432				265	168			
1898	49	28*						37	17	50		19	4					116							11	384				261	191			
1899	46							29	18	47			2					86							13	373				276	184			
1900													2												13	414				269	190			
1901																										401								
1902																										428								
1903						126																				440								
1904						145																				441								
1905						129																				456								
1906						139																				546								
1907						134																				551								
1908						110																				498								
1909						140																				497								
1910						138																				487								
1911						122																				473								
1912						110																				465								
1913						115																				531								
1914						105																				464								
1915						104																				500								
1916						95																				560								
1917						90																				610								
1918						85																				630								
1919						86																				649								
1920						107																				704								
1921						97																				762								
1922						97																				727								
1923						92																				879								
1924						88																				894								
1925						85																				826								
1926						72																				784								
1927						90																				669								
1928						70																				746								
1929						86																				817								
1930						61																				818								

(segueix a la pàgina següent)

	220	221	222	223	224	225	226	227	228	229	230	231	232	233	234	235	236	237	238	239	240	241	242	243	244	245	246	
1500																												
1501																												
1502																												
1503																												
1504																												
1505																												
1506																												
1507																												
1508																			6									
1509																			15									
1510																			17									
1511																			12									
1512																			13									
1513																												
1514																												
1515																			12									
1516																			23									
1517																			8									
1518																			16									
1519																			2									
1520																												
1521																			19									
1522																			21									
1523																			4									
1524																			2									
1525																			18									
1526																			20									
1527																			21									
1528																			14									
1529																			13									
1530																			8									
1531																			27									
1532																			19									
1533																			24									
1534																			22									
1535																			21									
1536																			23									
1537																			24									
1538																			19									
1539																			10									
1540																			21									
1541																			25									
1542																			16									
1543																			25									
1544																			16									
1545																			26									
1546																			19									
1547																			23									
1548																			20									
1549																			27									
1550																			27									
1551																			23									
1552																			27									
1553																			23									
1554																			16									

(segueix a la pàgina següent)

	220	221	222	223	224	225	226	227	228	229	230	231	232	233	234	235	236	237	238	239	240	241	242	243	244	245	246
1555																											
1556																											
1557																			2								
1558																			12								
1559																			14								
1560																			17								
1561																			15								
1562																			33								
1563																			19								
1564																			15								
1565																			2								
1566									9										4	5							
1567		7							10										4	5							
1568		5							10										16	10							
1569		6							11										20	15							
1570		4							10										25	13							
1571		8							6										26	10							
1572		5							13										24	13							
1573		7							6										20	9							
1574		4							4										29	9							
1575		3							10										27	12							
1576		10							17										34	12							
1577		5							16										26								
1578		11							11										31								19
1579		7							20										31								33
1580		0							16										34								34
1581		3							16										23								24
1582		5							15										28								42
1583		1							11										33	15							26
1584		3							14										37	16							20
1585		3							9										40	3							7
1586		6		14					9										19	9							20
1587		8		18					17								2		33	14							33
1588		0		32					11								4		33	0							32
1589		0		28					17								7		42	14							23
1590		0		36					16								5		30	6					17	43	
1591		3		29					22								4		36	9					15	35	
1592		6		32					13								5		23	13						14	26
1593		10		27					16								4		25	10						16	30
1594		6		37					13								4		33	8						17	42
1595		4		31					16								6		32	15						17	41
1596		5		29					18								0		34	10						19	46
1597		4		43					13								3		23	16						15	40
1598		3		39					15								3		33	12						23	34
1599		6	1	37					12								1		31	9						19	41
1600		8	7	44					13								41	0	27	7					13	14	30
1601		2	3	46					17								47	4	38	18					7	25	44
1602		4	7	36					13								48	5	33	8					11	12	37
1603		9	6	37					10								38	1	24	12					6	17	32
1604		5	4	40					19								34	5	36	9					8	25	36
1605		2	2	39					15				107				44	1	32	7					11	15	37
1606		3	3	31					13				75				42	8	23	12					7	13	20
1607		4	5	22					4				127				32	3	22	17					8	10	33
1608		3	1	21					15				131				48	3	31	13					13	14	21
1609		3	1	32					10				124				36	6	34	15					8	13	33

(segueix a la pàgina següent)

	220	221	222	223	224	225	226	227	228	229	230	231	232	233	234	235	236	237	238	239	240	241	242	243	244	245	246
1610		5	6		28								126			39	4		30		17				5	11	24
1611		5	5		26				13				143			46	5		34		16				5	17	32
1612		5	5		19				9				119			48	4		28		14				5	13	28
1613		10	3		21				13				135			35	7		35		22				12	16	30
1614		3	5		31				16				137			49	6		38		12				8	21	31
1615		7	7		9				9				137			43	6		35		19				10	11	35
1616		5	1		14				16				162			47	3		43		15				11	19	25
1617		7	5		15				17				141			53	6		47		14				9	17	36
1618		5	2		35				10				154			48	4	55	45		12				7	12	31
1619		5	4		24				14				123			45	2	51	36		15				11	15	28
1620		6	1		28				16				153			61	3	71	43		13				12	15	28
1621		8	3						15				146			42	8	46	45		13				9	24	24
1622		7	4						17				158			55	1	66	33		13				9	15	35
1623		7	0						17				150			48	7	73	44		16				5	11	33
1624		4	5						14				109			46	2	56	35		20				8	9	42
1625		11	4						15				127			52	5	65	48		14				2	26	28
1626		6	5						15				114			51	3	70	44		14				14	9	22
1627		6	7						12				121			64	4	57	33		14				5	14	22
1628		3	5						17				120			57	2	58	39		12				12	16	29
1629		7	4						4				118			34	5	51	29		13	1			8	13	24
1630		10	5						20				113			50	5	62	38		13				5	17	35
1631		7	5						16				124			35	2	87	43		13				10	13	24
1632		5	8						16				128			42	3	65	30		13				13	10	17
1633		9	5						12				121			45	2	77	42		15				8	25	37
1634		4	3						10				101			58	4	65	36		15				9	20	23
1635		9	7						12				139			45	6	61	33		8				12	16	39
1636		3	5						11				140			55	6	62	46		24				11	17	26
1637		8	7						14				128			47	5	57	39		17				13	15	21
1638		6	5						8				140			39	6	51	42		16				7	16	14
1639		10	4						6				118			53	4	64	55		13				9	27	26
1640		5	4						12				142			44	4	55	44		16				12	12	17
1641		5	10										79			31	4	56	49		13				7	22	20
1642		5	13										111			64	4	47	48		5				11	24	19
1643		5	6										120			49	2	58	61		12				7	12	7
1644		5	4										149			59	3	30	38		12				9	17	13
1645		6	6										79			52	6	49	53		10				6	22	16
1646		7	6										123			62	7	34	61		12				14	15	15
1647		5	2										131			57	4	46	46		9				10	23	14
1648		5	6										128			58	6	27	50		11				15	19	10
1649		3	7										163			54	5	33	51		10				12	16	15
1650		4	4										158			54	4	28	50		15	1		13	25	15	
1651		10	1									2	106			64	1	30	48		12	3			12	18	11
1652		4	5									0	71			46	4	12	44		12	0			12	15	13
1653		1	4									3	157			41	2	28	43		13	2			10	9	11
1654		4	7									4	129			67	4	30	43		14	3			14	8	15
1655		1	5									2	135			55	4	32	56		15	3			8	16	8
1656		5	3	4								0	153			62	4	33	50		14				3	4	9
1657		8	7	2								3	113			69	5		50		16				19	14	20
1658		2	4	6								2	155			57	1	44	51		17				12	13	13
1659		3	9	2								2	140			66	4	34	58		13				7	12	15
1660		3	4	1								2	120			51	4	42	46		11				10	18	15
1661		6	8	5								2	141			50	2	46	51		13				8	1	12
1662		3	3	4								1	127			64	3	35	42		15				11		12
1663		4	6	5								3	116			49	6	28	55		14				14		16
1664		4	9	6								2	148			70	5	53	44		24				11		13

(segueix a la pàgina següent)

	220	221	222	223	224	225	226	227	228	229	230	231	232	233	234	235	236	237	238	239	240	241	242	243	244	245	246	
1665	7	8	2									4	119			62	0	36	47		16				9		8	
1666	7	4	3									3	121			55	10	46	50		20				8		16	
1667	5	6	3									2	143			54	2	43	58		20				7		11	
1668	2	4	4									2	125			60	8	32	51		19				9		11	
1669	11	9	4									3	151			55	6	27	44		22				16		9	
1670	6	4	5									1	123			50	6	37	53		18				7		8	
1671	4	6	3									5	147			47	6	18	47		18				19		11	
1672	8	4	2									0	120			60	5	26	52		16				15		21	
1673	8	7	5									4	119			58	4	38	44		17				12		11	
1674	5	5	3									2	128			49	0	22	45		19				11		11	
1675	8	6	0									6	135			63	6	36	62		17	5			16		17	
1676	8	1	7									1	131			43	6	40	58		22	5			10		28	
1677	3	6	3									3	155			58	1	42	49		22	4			18		19	
1678	7	7	3									2	126			57	8	29	56		16	3			14		15	
1679	3	8	5									4	120			47	3	32	55		29	4			10		16	
1680	4	2	6									6	139			54	3	42	60		22	5			14		14	
1681	5	7	1									1	110			54	5	34	58		18				14		18	
1682	11	6	9									4	127			58	4	36	60		22				10		7	
1683	4	5	4									2	110			66	8	33	60		24				11		21	
1684	4	4	5									2	81			55	2	29	63		19				5		15	
1685	3	8	4									3	93			70	8	32	52		19				10		18	
1686	9	6	5									3	100			56	4	48	75		32				15		23	
1687	4	9	2									2	91			84	8	36	64		11				14		19	
1688	5	5	7	4								4	137			68	6	30	64		27				10		10	
1689	6	12	4	1								1	115			65	5	54	69		28				10		23	
1690	7	9	6	7								2	113			69	4	37	60		26				13		15	
1691	9	7	7	6								4	110			74	5	43	63		25				10		18	
1692	10	10	4	2								3	117			74	6	35	57		22				8		26	
1693	10	4	3	9								1	111			64	2	43	84		24				16		25	
1694	6	10	7	6								0	115			71	4	38	62		23				5		18	
1695	11	7	6	5								1	121			78	8	49	63		25				13		20	
1696	11	7	4	3								2	135			85	7	42	65		18				15		14	
1697	6	6	3	8								0	143			97	7	48	75		22				10		19	
1698	11	3	5	3								4	147			77	6	42	58		17				9		14	
1699	3	11	2	11								0	136			95	5	58	77		22				22		20	
1700	12	7		6	177	44						2	131			112	6	44	71		20	10			8		18	
1701	9	7		5	197	42						0	134			91	11	43	74		16	5			9		24	30
1702	6	7		8	205	37						3	140			101	7	46	70		24	4			17		20	25
1703	7	8		4	31	199	37					3	111			103	7	44	74		19	5			5		24	32
1704	6	8		7	25	165	47					2	126			81	8	39	67		18	4			16		28	20
1705	6	6		6	17	190	39					3	127			92	5	32	64		17	3			8		25	36
1706	6	8		6	35	157	32					3	104			81	13	26	67		23				6		19	13
1707	4	15		4	30	213	35					3	107			109	8	39	69		20				10		32	11
1708	7	11		9	19	190	42					4	105			94	5	34	58		30				9		17	13
1709	5	3		7	22	178	33					5	118			101	9	49	63		20				13		16	11
1710	6	8		11	28	200	21					3	104			112	9	36	65		17				9		12	18
1711	7	8		8	21	174	29					3	137			113	7	41	66		26				12		20	10
1712	3	8		7	20	214	34					1	125			130	5	43	63		20				10		19	25
1713	4	7		5	34	197	27					3	108			91	5	34	77		16				14		15	28
1714	3	9		7	24	219	26					7	130			130	9	38	64		22				14		21	29
1715	6	11		13	27	191	46					2	102			91	6	36	79		19				9		27	23
1716	3	7		7	40	198	40					8	126			113	7	39	75		27				9		24	24
1717	5	8		10	41	203	47					3	100			99	7	36	73		15				6		21	21
1718	4	9		8	24	168	59	12				3	125			100	5	51	87		28				18		35	35
1719	10	8		10	29	229	41	19				7	106			104	8	38	94		25				10		24	26

(segueix a la pàgina següent)

	220	221	222	223	224	225	226	227	228	229	230	231	232	233	234	235	236	237	238	239	240	241	242	243	244	245	246		
1720		7		11	18	198		38		9		5	89			94	1	36	73		18				9		27	29	
1721	3	9		8	24	218		43		16		2	113			106	7	40	84		29				6		29	26	
1722	8	11		9	36	246		48		16		8	136			121	7	47	80		26				15		32	38	
1723	5	4		10	27	226		28		22		4	124			108	4	33	75		18				12		33	37	
1724	3	7		9	34	242		37		10		5	121			97	8	28	87		27				11		25	30	
1725	1	6		12	27	204		43		24		3	128			108	4	19	79		31				14		26	40	
1726	6	7		11	30	232		38		25		7	128			127	7	35	100		18				11		32	28	
1727	8	8		7	34	219		55		23		1	131			94	4	42	93		25				15		36	42	
1728	7	6		8	29	253		55		13		5	135			120	10	32	98		22				8		32	43	
1729	5	7		9	27	236		55		17		5	115			134	4	37	95		27				9		28	34	
1730	6	6		5	30	217		50		21		2	152			118	8	42	72		27				10		34	44	
1731	8	1		13	35	256		55		18		7	127			133	6	43	103		23				8		34	45	
1732	7	3		10	29	256		60		20		4	151			125	10	58	89		34				15		39	39	
1733	10	6		6	38	232		53		28		2	139			128	8	44	92		27				12		33	42	
1734	3	5		4	38	230		61		19		3	132			123	16	54	90		29				17		32	43	
1735		11		8	33	279		59		28		3	146			126	10	50	95		32					16		33	35
1736		10		6	27	221		49		20		2	127			124	9	59	67		21				10		43	49	
1737		4		5	40	271		49		19		3	129			106	7	30	93		32				16		34	33	
1738		7		4	30	205		44		22		4	123			135	12	38	76		28				9		35	38	
1739		5		5	36	240		45		23		5	127			118	9	60	95		41				11		27	41	
1740		6		5	31	254		46		17		4	136			132	7	35	81		25				10		37	29	
1741		3		7	34	224		45		13		2	125			113	15	47	67		29				15		35	42	
1742		8		6	37	240		41		29		5	117			121	5	43	70		38				10		34	43	
1743		10		4	38	263		49		17		0	124			127	15	52	80		38				18		48	38	
1744		5		7	33	230		56		18		6	120			131	11	47	90		31				12		42	35	
1745		10		9	36	270		45		17		2	131			139	8	38	88		36				9		36	38	
1746		8		9	32	227		68		23		2	132			132	10	47	90		40			13	13		44	44	
1747		6		7	42	257		57		23		3	121			125	15	52	85		37			5	13		53	33	
1748		7		12	25	275		64		15		3	128			129	8	36	89		32			8	12		37	48	
1749		8		11	32	290		64		14		1	111			128	9	44	98		45			8	13		51	50	
1750		4		14	40	256		60		26		1	144			138	13	52	100		46			8	16		38	50	
1751		9		13	31	216		67		15		3	126			136	9	49	104		32			9	19		37	29	
1752		5		12	36	320		48		30		1	111			123	12	37	100		40			5	13		39	40	
1753		7		19	33	171		57		26		3	145			128	16	53	99		46			10	17		40	45	
1754		7		13	47	300		58		27		1	163			148	6	51	113		42			8	20		47	57	
1755		7		12	44	331		64		19		4	177			151	17	52	105		47			5	11		34	49	
1756		7		14	34	318		61		40		2	162			159	9	61	111		54			12	24		56	51	
1757		8		11	45	318		54		19		4	160			122	12	40	127		61			5	12		45	53	
1758		5		9	42	369		72		29		2	182			175	11	69	118		52			11	20		55	57	
1759		7		14	36	365		76		35		3	141			142	11	59	129		57			6	9		52	65	
1760		9		10	47	339		76		29		4	168			165	15	69	119		62			14	14		48	55	
1761		7		10	39	314		66		24		4	143			154	14	58	105		51			8	14		68	49	
1762		8		9	42	320		71		29		4	176			163	14	54	108		51			12	12		43	78	
1763		6		11	44	320		66		32		4	136			188	15	77	124		61			13	17		64	61	
1764		6		11	49	337		60		22		1	147			122	6	64	119		46			8	8		51	67	
1765		5		12	50	363		68		37		8	154			165	18	69	109		50			7	10		56	64	
1766		8		7	53	332		73		22		1	160			156	9	63	111		49			12	13		47	72	
1767		3		12	47	350		62		28		2	170			165	10	44	87		42			14	13		44	73	
1768		8		11	46	363		62		29		6	137			138	13	65	118		51			12	11		61	65	
1769		8		8	50	349		69		29		9	151			177	8	49	111		42			9	15		55	66	
1770		8		9	55	315		56		37		5	152			170	12	59	106		46			8	16		56	70	
1771		7		11	48	402		58		31		4	140			169	9	55	115		63			12	10		64	63	
1772		8		15	48	356		55		27		7	150			170	12	60	121		49			13	17		65	54	
1773		8		9	58	369		61		29		9	164			207	10	44	107		60			19	17		64	70	
1774		14		11	60	412		79		29		14	174			179	14	76	97		63			19	15		64	63	

(segueix a la pàgina següent)

	220	221	222	223	224	225	226	227	228	229	230	231	232	233	234	235	236	237	238	239	240	241	242	243	244	245	246
1775		8		6	36	347		63		40		9	153			182	13	52	106		58		11	16		67	65
1776		7		14	58	354		74		28		10	153			187	14	75	97		68		11	12		50	70
1777		13		11	51	395		58		50		8	156			172	11	55	109		59		17	15		78	70
1778		10		9	59	303		69				16	149			170	12	76	99		75		9	25		60	81
1779		11		10	53	405		56				14	163			184	15	70	112	6	75		13	10		65	70
1780		10		13	54	405		72				16	174			172	12	57	47	41	58		21	13		62	85
1781		11		9	44	387		59				11	140			140	16	60	51	41	66		10	13		48	84
1782		11		7	39	354		52				11	160			182	11	72	49	43	76		18	21		64	54
1783		9		12	41	319		60				10	157			137	7	61	51	35	73		13	17		62	76
1784		14		11	45	336		75				9	164			185	12	74	52	55	58		13	13		52	68
1785		9		7	43	360		64				16	162			201	12	64	61	37	76		18	15		71	85
1786		13		7	46	347		44				14	157			216	13	64	60	61	76		15	20		52	80
1787		13		8	52	428		69				10	165			181	9	64	73	52	74		18	18		71	78
1788		11		9	38	332		61		40		15	192			227	19	68	57	54	68		16	19		53	74
1789		7		7	44	379		68				10	160			198	15	53	67	55	69		17	15		59	89
1790		8		4	52	409		78				15	199			223	14	68	61	64	87		15	21		71	76
1791		13		10	48	404		74				18	196			241	13	62	68	47	72		27	16		55	88
1792		13		5	63	461		90				12	193			236	15	68	65	56	91		22	19		82	79
1793		11		8	51	464		77				13	193			237	12	72	64	64	83		19	25		79	79
1794		17		6	57	427		92				13	179			220	15	63	63	58	76		20	16		51	69
1795		5		7	44	412		88				15	204			233	12	55	65	72	82		10	19		69	97
1796		17		5	72	414		81				16	199			231	18	57	64	76	77		26	22		58	78
1797		5		13	60	470		62				14	216			264	12	69	72	63	91		20	22		59	89
1798		9		7	67	494		93				15	213			251	24	63	76	78	75		19	14		66	94
1799		13		15	53	447		82				22	194			267	16	68	70	60	74		24	21		75	112
1800		9		8	72			75		36			173			202	19	59	59	50	65		24	23		54	73
1801		21		12	45					25			193			201	25	76			80		22	16		71	79
1802		11		9	63					29			168			215	9	66			63		27	22		60	109
1803		12		16	59								162			179	18	53			52		18	17		60	85
1804		12		9	60								183			238	15	59			78		21	20		73	93
1805		10		17	64								145			217	13	64			56		17	30		63	73
1806		14		12	55								184			190	20	66			68		19	37		71	86
1807		7		10	54								185			204	18	60			82		19	23		75	98
1808		19		12	47								224			194	15	68			72		19	22		61	91
1809		7		6	41								154			225	21	54			53		22	29		72	92
1810		20		9	51								237			299	19	76			82		26	20		61	69
1811		13		9	56								239			356	20	83			64		26	16		65	75
1812		11		10	40								157			348	17	62			60		24	13		47	87
1813		15		9	58								215			483	19	77			81		32	20		61	65
1814		19		12	73								228			314	23	87			93		29	28		80	93
1815		17		12	65								227			294	15	86			88		31	28		57	100
1816				7	53								182			265		75					32	24			63
1817				10	59								187			259		80					23	29			60
1818				3	75								161			274		71					25	16			63
1819				8	71								201			256		89					34	20			90
1820				7	71					11			219			256		101					23	26			114
1821				7	74								218			232		78					27	27			90
1822				3	64								219					77					26	29			104
1823				7	59								179					45					18	21			74
1824				1	70								251					100					31	31			102
1825					76								240					67					15	26			95
1826					59								236					78					23	21			117
1827					72								233					74					24	28			99
1828					63								236					90					25	30			109
1829					60								244					79					22	24			103

(segueix a la pàgina següent)

	220	221	222	223	224	225	226	227	228	229	230	231	232	233	234	235	236	237	238	239	240	241	242	243	244	245	246
1830					63								252					67					25	18			113
1831					67								218			254		79					23	43			121
1832					54								224			218		76					23	29			122
1833					61								223			227		74					28	30			122
1834					58					49			231			234		82					21	29			119
1835					36					10			202			206		61					24	29			120
1836					61					4			208			205		64					19	22			99
1837					46								183			227		60					19	28			109
1838					38								200			181		47					20	22			85
1839					30								172			166		50					38	28			87
1840					57								175			207		59					26	30			119
1841					61								192			209		59					28	31			107
1842					47								178			196		77					33	34			126
1843					50								176			225		64					26	29			132
1844					54								167			237		71					27	27			106
1845					57					50			167			236		69					30	34			122
1846					69					50			197			243		80					31	35			111
1847					58					50			144			220		81					31	28			112
1848					46					41			158			220		65					18	29			96
1849					75					46			200			234		96					33	43			125
1850					48					44			147					75					28	28			116
1851					70					48			165			242		90					36	35			110
1852					65					44			188			258		81					28	31			115
1853					67					59			176			262		84					31	34			125
1854					66					52			196			264		91					26	18			124
1855					87					45			183			309		88					35	36			130
1856					61					45			186			352		100					28	24			148
1857					65					32			192			356		91					31	28			134
1858					74					47			257			297		82					22	36			153
1859					67					58			216			352		103					32	32			112
1860					61					47			218			256		82					22	30			121
1861					73					52			242			300		102					25	35			106
1862					69					52			231			295		92					24	40			132
1863					62					47			247			275		101					29	38			113
1864					72					58			230			283		88					26	32			134
1865					60					53			257			242		101					22	40			124
1866					70					52			237					83					25	33			
1867										46			224					77					25	31			
1868										42			184	21				86					24	39			
1869										53			161	94				78					30	41			
1870										50			153	86				76					24	40			
1871										58			125	89				79						28			
1872										55			149	103	49			91						33			
1873										53			357	181	53			83						33			
1874										65			149	95	43	256		68						30			
1875										62			127	89	44	221		58						47			
1876												40	129	86	43	231		69						31			
1877												46	108	105	234		75							36			
1878												36	123	84			68							38			
1879												48	119	92			78							31			
1880												46	126	91			69							31			
1881												54	116	103			74							38			101
1882												45	141	113			67							30			101
1883												40	148	102			75							36			97
1884												32	145	106			74							25			99

(segueix a la pàgina següent)

	220	221	222	223	224	225	226	227	228	229	230	231	232	233	234	235	236	237	238	239	240	241	242	243	244	245	246
1885											37	144	96				94							26			89
1886											34	136	98		215		78							33			107
1887											31	132	96		205		79							24			88
1888											46	143	96		225		82							26			96
1889											33	134	92		190		73							35			85
1890											24	137	106		204		67							24			82
1891											34	99	90		172		75							24			91
1892											42	134	93				60							28			90
1893											41	114	92				61							28			89
1894											35	105	95				57							26			88
1895											35	139	89				58							21			87
1896											35	113	64				59							31			86
1897											38	107	74				54							26			85
1898											38	124	76				49							29			84
1899											30	102	72				55							26			83
1900											28																82
1901											30																
1902											29																
1903											30																
1904											21																
1905											26																
1906											25																
1907											31																
1908											33																
1909											21																
1910											37																
1911											27																
1912											35																
1913											25																
1914											31																
1915											29																
1916											22																
1917											34																
1918											35																
1919											31																
1920											37																
1921											51																
1922											40																
1923											46																
1924											42																
1925											47																
1926											37																
1927											60																
1928											53																
1929											55																
1930											67																

Font: Elaboració pròpia¹⁰.

¹⁰ Aquest conjunt de sèries de baptismes i naixements de diferents parròquies i municipis catalans és una bona mostra de la riquesa dels nostres arxius. Som conscients que hi ha altres sèries buidades, però no ens consta llur publicació. Caldria seguir buidant, al nostre parer, les sèries d'aquelles parròquies de què hom disposen registres i difondre les ja buidades.

Heus aquí la numeració de les parròquies o poblacions i l'autoria o arxius d'aquestes sèries:

1. Abrera [APA];
2. Aguilar [Ferrer, 1985b];
3. Aguiló [Gual, 1991];
4. Alcanar [Fabregat, 2002];
5. Alcover [Sánchez, 1986];
6. Alella [Díaz, 2006];
7. Alfara [Fabregat, 2002];
8. Alforja [Cortiella i

Anguera, 1986]; 9. Alió-Puigpelat [Sánchez, 1986]; 10. Almofter [Andreu, 1994]; 11. Anglesola [Vicedo, 1987]; 12. Arenys de Mar [Trujillo-Bencomo, 1992]; 13. Arenys de Munt [Pujol-Busquets, www.scgenealogia.org, 2012; Trujillo-Bencomo, 1992]; 14. Avinyó [Ferrer, 1985b; Ferrer i altres, 1993]; 15. Badalona [Vilar, 1986]; 16. Balsareny [Ferrer, 1985b; Ferrer i altres, 1993]; 17. Banyoles [Terradas, 2000]; 18. Barberà de la Conca [Juliano, 1985; Gual, 1991]; 19. Barcelona [Figuerola, 1849 i 1993, agregació de les parròquies de Betlem, Carme, Catedral, Gràcia, St. Cugat, St. Francesc de Paula, St. Jaume, St. Miquel del Port, St. Miquel, St. Pau, St. Pere, Sta. Anna, Sta. Maria del Mar i Sta. Maria del Pi]; 20. Barcelona [Figuerola, 1849 i 1993, agregació de les parròquies de Betlem, Carme, Catedral, Gràcia, St. Agustí, St. Cugat, St. Francesc de Paula, St. Jaume, St. Miquel del Port, St. Miquel, St. Pau, St. Pere, Sta. Anna, Sta. Maria del Mar i Sta. Maria del Pi]; 21. Barcelona [Vilar, 1986]; 22. Barcelona [www.bcn.es 2002, dades del registre civil]; 23. Barcelona (Sant Just) [Escuder, 2002; Spuch, 1989 i Barquinero, 1990]; 24. Barruera [Montaña, 1994]; 25. Begues [Bondia i Solans, treball inèdit; APB]; 26. Bellanes [Vicedo, 1987]; 27. Bell-lloc [Romero i Gaya, 1987]; 28. Bellprat [Valls, 1996]; 29. Bellpuig [Mateu, 1982]; 30. Belltall [Gual, 1991]; 31. Benissanet [Griso, 1997]; 32. Berga [Guerrero, 2006]; 33. Bigues [Heimann, 1995]; 34. Biure de Gaià [Gual, 1991]; 35. Blancafort [Gual, 1991]; 36. Boí [Montaña, 1994]; 37. Botarell [Andreu, 1994; Morell 1994]; 38. Bràfim [Andreu, 1994]; 39. Cabassers [Andreu, 1994]; 40. Cabra del Camp [Teixidó, 1997]; 41. Cabrera de Mar [Curtó, 2000; Llovet i Prat, 1997]; 42. Calaf [Muset, 1997a]; 43. Calders [Ferrer, 1985b; Ferrer i altres, 1993]; 44. Caldes de Malavella [Portella, 1976]; 45. Cambrils [Morell, 1994 -sèrie incompleta-]; 46. Capafonts [Andreu, 1994]; 47. Cardet [Montaña, 1994]; 48. Cardona [Francesc Ferreras, www.scgenealogia.org]; 49. Carme [Valls, 1996]; 50. Cassà [Nadal, 1960 2001]; 51. Castelldefels [Vilar, 1986]; 52. Castellví de Rosanes [APCR; Vilar, 1986]; 53. Centelles [Aldea, 1993]; 54. Cervelló [Fons Jaume Codina; Perpiñà, 1988 i APC (inclou La Palma de Cervelló i Vallirana)]; 55. Clariana [Valls, 1996]; 56. Coll [Montaña, 1994]; 57. Conesa [Gual, 1991]; 58. Copons [Muset, 1997a]; 59. Corbera de Llobregat [APCL; Fons Jaume Codina; Perpiñà, 1988]; 60. Cornudella de Montsant [Andreu, 1994]; 61. Creixell [Nadal, 1960 i 2001]; 62. Dosrius-Canyamars [Agustí Guinart, www.scgenealogia.org]; 63. Duesaigües [El Morell, 1994 -sèrie incompleta-]; 64. Durro [Montaña, 1994]; 65. El Catllar [Andreu, 1994]; 66. El Papiol [APP]; 67. El Vendrell [Vicente 1987; Caralt 1986; inclou Sant Salvador i Sant Vicenç de Calders]; 68. Els Garidells [Andreu, 1994]; 69. Els Prats de Rei [Valls, 1996]; 70. Erill-la-Vall [Montaña, 1994]; 71. Esparreguera [Vilar, 1986; Valls, 1936]; 72. Espinelves [Dolors Vila, www.scgenealogia.org]; 73. Falset [Andreu, 1994]; 74. Figuerola del Camp [Marrugat, 1996]; 75. Figuerola-Guimona [Gual, 1991 (sufragània de Santa Coloma de Queralt)]; 76. Fiol [Valls, 1996]; 77. Fontanals [Sabaté, 1998 -sèrie incompleta- (Sufragània de Sant Cosme i Sant Damià)]; 78. Forés [Gual, 1991]; 79. Galera [Fabregat, 2002]; 80. Gandesa [Vidal, 1989]; 81. Gelida [Muñoz 1990 i Ramon Rovira, www.scgenealogia.org]; 82. Ger [Sabaté, 1998 -sèrie incompleta-]; 83. Gerri [Bingué, 1978]; 84. Girona [Alberch, 1976]; 85. Girona [Alberch, 1981, agregació de les parròquies de Ntra. Sra. del Carme i Sant Feliu]; 86. Girona (catedral) [Alberch i Simon, 1982]; 87. Girona (Sant Feliu) [Alberch i Simon, 1982, i Nadal, 1984]; 88. Girona (Sant Nicolau) [Alberch i Simon, 1982]; 89. Golmes [Mateu, 1982]; 90. Gratallops [Anguera i Aragonès, 1985 -sèries quinquennals-]; 91. Guils de Cerdanya [Sabaté, 1998]; 92. Hostalets de Balenyà [Aldea, 1993]; 93. Igualada [Valls, 1996]; 94. Jesús [Fabregat, 2002]; 95. La Bisbal [Muñoz, 1990]; 96. La Bisbal d'Empordà [Portella, 1976]; 97. La Canonja [Centre d'Estudis Canongins Ponç de Castellví, 1998]; 98. La Cava [Fabregat, 2002]; 99. La Geltrú [Muñoz, 1990]; 100. La Guàrdia dels Prats [Gual, 1991]; 101. La Palma d'Ebre [Griso, 1997]; 102. La Pobla de Mafumet [Andreu, 1994]; 103. La Pobla de Montornès [Andreu, 1994]; 104. La Ràpita [Fabregat, 2002]; 105. La Secuita [Andreu, 1994]; 106. La Selva de Navés [Aquilue, www.scgenalogia.org]; 107. La Torre de l'Espanyol [Griso, 1997]; 108. L'Aldea [Fabregat, 2002]; 109. L'Ametlla del Vallès [Heimann, 1995]; 110. Les Piles de Gaià [Gual, 1991]; 111. Les Preses [Maria Vilas, www.scgenealogia-org]; 112. L'Espuga de Francolí [Gual, 1991]; 113. Lilla (sufragània de Montblanc) [Gual, 1991]; 114. Llavaneres [Miquel Estruch, www.scgenealogia.org]; 115. Lleida (Arxiu Municipal de Lleida [Casals, 1997, hem descomptat els batejos enregistrats a la parròquia de Sant Joan.]; 116. Lleida (Sant Joan) [Camps i Camps, 1993; Vicedo, 1987; i, Pifarré, 1998]; 117. Lleida [Sánchez, 2007, agregació de les parròquies de Sant Llorenç, Sant Pere, Sant Andreu i Santa Magdalena]; 118. Lles (Sant Jaume de Travesseres) [Sabaté, 1998 -sèrie incompleta-]; 119. Lles (Sant Martí d'Aràns) [Sabaté, 1998, -sèrie incompleta-]; 120. Lliça de Munt [Heimann, 1995]; 121. Manresa [Comas, 1991; Oliveras, 1985; i, Oliveras, 1979]; 122. Martinet (St. Eloi) [Sabaté, 1998]; 123. Martorell [APM; Balanza, 1986; Massana, 1961; Vilar, 1986 i FJC]; 124. Mas de Barberans [Fabregat, 2002]; 125. Masquefa [AMMasquefa]; 126. Mataró [Ramis, 1986]; 127. Miravet [Vinaixa, 1999]; Griso, 1997; Ortega i Ortega, 1989]; 128. Monistrol d'Anoia [Muñoz, 1990; i, Anna Olivella, www.scgenealogia.org]; 129. Montargull [Gual, 1991]; 130. Montblanc [Gual, 1991]; 131. Montbrió de la Marca [Gual, 1991]; 132. Montbrió del Camp [Andreu, 1994]; 133. Montellà i Martinet (St. Cerni) [Sabaté, 1998]; 134. Montellà i Martinet (St. Climent d'Estana) [Sabaté, 1998]; 135. Mura

[Ferrer, 1985b; Ferrer i altres, 1993]; 136. Olot [Cahisa, 1995, i Roselló, 1994]; 137. Pacs [Muñoz, 1990]; 138. Palamós [Nadal, 1960 i 2001]; 139. Palau d'Anglesola [Mateu, 1982]; 140. Palaudàries [Heimann, 1995]; 141. Pallejà [APPallejà]; 142. Passanant [Gual, 1991]; 143. Paüls [Fabregat, 2002]; 144. Perafort [Andreu, 1994]; 145. El Perelló [Fabregat, 2002]; 146. Picamoixons [Rius, 2002]; 147. Piera [Valls, 1996]; 148. Pierola [Valls, 1996]; 149. Pira [Gual, 1991]; 150. Poboleda [Andreu, 1994]; 151. Pontils [Gual, 1991]; 152. Pradip [Andreu, 1994]; 153. Premià [Viñals, 1983]; 154. Prenafeta i Miramar (sufragània de Figuerola del Camp) [Gual, 1991]; 155. Puigcerdà [Sabaté, 1998]; 156. Puigtinyós (Montferri) [Andreu, 1994]; 157. Puigverd de Lleida [Díez, 1987]; 158. Pujalt [Valls, 1996]; 159. Rajadell [Ferrer, 1985b; i Ferrer i altres, 1993]; 160. Rasquera [Griso, 1997]; 161. Reus [Andreu, 1994]; 162. Rialp [Bringué, 1978]; 163. Riba-roja d'Ebre [Griso, 1997]; 164. Ripoll [Grau, 1995]; 165. Riudecanyes [Andreu, 1994]; 166. Riudecols [Andreu, 1994]; 167. Riudoms [Andreu, 1994]; 168. Rocafort de Queralt [Gual, 1989; Gual, 1991; Montserrat Jordi, www.scgenealogia.org]; 169. Rojals [Gual, 1991; Insa, 2001; Puig 2004]; 170. Sabadell [Lacueva, 1996]; 171. Sant Andreu de la Barca [APSAB; Vilar, 1986; i, Perpiñà, 1988]; 172. Sant Andreu Palomar (Barcelona) [Vilar, 1986]; 173. Sant Boi de Llobregat (inclou part del Prat de Llobregat) [APSBL; Vilar, 1986; i FJC]; 174. Sant Celoni [Mercè Fernández, www.scgenealogia.org]; 175. Sant Climent de Llobregat (inclou Viladecavalls fins a 1714) [APSCL; Vilar 1986; Perpiñà, 1988, i Luengo (treball inèdit)]; 176. Sant Esteve Sesrovires [Vilar, 1986]; 177. Sant Feliu de Codines [M. Teresa Macià, www.scgenealogia.org i Heimann, 1995]; 178. Sant Feliu de Llobregat [ADB (sacramentaris) i ACBL (estadístiques del registre civil municipal)]; 179. Sant Joan Despí [Vilar, 1986]; 180. Sant Julià d'Alta (Sabadell) [Montañà, 1987a]; 181. Sant Just Desvern [FRM i Raimon Masdéu, www.scgenealogia.org]; 182. Sant Llorenç d'Hortons [Muñoz 1990; Olivella, www.scgenealogia.org]; 183. Sant Pere de Riudebitlles [Torrens, 1993]; 184. Sant Pere de Terrassa [Montañà, 1987a -sèries incompletes-]; 185. Sant Pol de Mar [Sauleda i Legarre, 1997]; 186. Sant Quintí de Mediona [Muñoz, 1990]; 187. Sant Quirze del Vallès [Montañà, 1987a]; 188. Sant Sadurní d'Anoia [Muñoz, 1990, i Anna Olivella, www.scgenealogia.org]; 189. Sant Salvador de Guardiola [Ferrer, 1985b; i Ferrer i altres 1993]; 190. Santa Coloma de Cervelló [APSCC]; 191. Santa Coloma de Farners [Millàs i Rabassa, 1951; i Portella, 1976]; 192. Santa Coloma de Queralt [Gual, 1991]; 193. Santa Margarida i els Monjos [Muñoz, 1990]; 194. Santa Maria de Mediona [Muñoz, 1990]; 195. Santa Maria d'Oló [Ferrer, 1985b; Ferrer i altres, 1993; i Bargalló, 1991]; 196. Santa Perpètua de Gaià [Gual, 1991]; 197. Sants (Barcelona) [Carles Bosch i altres, www.scgenealogia.org]; 198. Saraís (Vall de Boí) [Montañà, 1994]; 199. Savella [Gual, 1991]; 200. Segur [Valls, 1996]; 201. Segura [Gual, 1991]; 202. Selva (Navès) [Glòria Aquillue, www.scgenealogia.org]; 203. Sitges [Muñoz, 1990; Nadal, 1960 i 2001; i Escudé, 1986]; 204. Solivella [Gual, 1991]; 205. Solsona [Planes, 1983]; 206. Tarragona [Vicente, 1994]; 207. Tarragona (catedral) [Fernández, 1986, i Grasa, 1988]; 208. Tàrraga [Vicedo, 1987]; 209. Tàrraga, Verdú, Anglesola i Vilagrassa [Planes, 1999]; 210. Taüll [Montañà, 1994]; 211. Terrassa (Sant Esperit i altres) [Montañà, 1987a; Domènech, 1975; Cardús, 2005; Estadístiques parroquials; ...]; 212. Tivissa [Griso, 1997]; 213. Torrelles de Llobregat [APTL; FJC; Vilar, 1986; i Perpiñà, 1988]; 214. Torroja del Priorat [Andreu, 1994; Anguera i Aragonès, 1985]; 215. Tortosa (catedral) [Fabregat, 2002]; 216. Tous [Valls, 1996]; 217. Ulldecona [Fabregat, 2002]; 218. Ulldemolins [Andreu, 1994]; 219. Urús [Sabaté, 1998]; 220. Vall d'Ora (Navès) [Glòria Aquilue, www.scgenealogia.org]; 221. Vallclara [Gual, 1991]; 222. Vallespinosa [Gual, 1991]; 223. Vall-llobrega [Josep Cargol, www.scgenealogia.org]; 224. Vallmoll [Andreu 1994; Sánchez 1986]; 225. Valls [Sánchez, 1986]; 226. Vandellós [Vernet, 1996]; 227. Verdú [Vicedo, 1987]; 228. Vilabella [Aguadé, 1989]; 229. Viladecans [Luengo (treball inèdit); Vilar, 1986; Guerra-Luengo-Salas, 1984]; 230. Viladecans [Arxiu Municipal Viladecans, Registre Civil 1860-1936]; 231. Viladecavalls [Iglesis i altres, 1991; Montañà, 1987a -sèries incompletes-, inclou Santa Maria de Taudell, Sant Martí de Sorbet i Sant Miquel de Taudell]; 232. Vilafranca de Penedès (Sta. Maria) [Nadal, 1960 i 2001]; 233. Vilafranca de Penedès (Santíssima Trinitat) [Muñoz, 1990]; 234. Vilallonga [Abelló i altres www.webfacil.tinet.org]; 235. Vilanova i la Geltrú [Muñoz, 1990]; 236. Vilanova de Prades [Gual, 1991]; 237. Vila-rodona [Santesmases, 1984; Comas, 1986]; 238. Vilassar (Sant Genís) [Curtó, 2000]; 239. Vilassar (Sant Joan) [Curtó, 2000]; 240. Vilaverd i la Riba [Gual, 1991]; 241. Vilella Alta [Anguera i Aragonès, 1985 -sèries quinquennals-]; 242. Vilella Baixa [Andreu, 1994]; 243. Vilobí [Muñoz, 1990]; 244. Vilobí d'Onyar [Marta Lleopart, www.scgenealogia.org]; 245. Vimodí [Gual, 1991] i 246. Xerta [Fabregat, 2002].

Aquesta relació, com la dels òbits, també discrepàncies segons els buidatges. Hem seguit, en ambdós casos, com amb les noccs, el criteri de respectar els valors de les sèries més llargues, és a dir de major abast cronològic, i/o reconegudes i citades en altres treballs.

Quadre XVI. Baptismes, noces i òbits, 1771-1929. Xifres absolutes i relatives

	Població estimada	Baptismes decennals	TN ‰	Decesos decennals	TM ‰	Creixement vegetatiu	TCN ‰	Noces decennals	Tnup ‰
1780-1789	2.487	1.147	46,12	989	39,77	158	6,35	221	8,89
1790-1799	2.335	1.186	50,79	1053	45,10	133	5,70	210	8,99
1800-1809	2.117	1.073	50,68	1294	61,12	-221	-10,44	207	9,78
1810-1819	2.245	1.057	47,08	569	25,35	488	21,74	299	13,32
1820-1829	2.395	1.320	55,11	905	37,79	415	17,33	251	10,48
1830-1839	2.558	1.142	44,64	830	32,45	312	12,20	162	6,33
1840-1849	2.888	1.227	42,49	899	31,13	328	11,36	235	8,14
1850-1859	3.178	1.128	35,49	862	27,12	266	8,37	252	7,93
1860-1869	3.100	1.142	36,84	958	30,90	184	5,94	302	9,74
1870-1879	3.000	1.156	37,29	905	30,17	251	8,37	253	8,43
1880-1889	3.235	1.081	33,42	874	27,02	207	6,40	282	8,72
1890-1899	3.554	1.095	30,81	856	24,09	239	6,72	314	8,84
1900-1909	3.850	908	23,58	771	20,03	137	3,56	286	7,43
1910-1919	4.064	856	21,06	733	18,04	123	3,03	321	7,90
1920-1929	5.654	1.087	19,23	856	15,14	231	4,09	439	7,76

Font: APOM i RCOM. Elaboració pròpia.

Quadre XVII. Estacionalitat de les concepcions i els baptismes a Olesa

	Concepcions	Abril	Maig	Juny	Juliol	Agost	Setembre	Octubre	Novembre	Desembre	Gener	Febrer	Març	Total
	Baptismes	Gener	Febrer	Març	Abril	Maig	Juny	Juliol	Agost	Setembre	Octubre	Novembre	Desembre	
Abans 1600	Xifres absolutes	89	86	90	67	65	54	65	74	92	84	83	106	955
	Xifres per dia	2,87	3,04	2,90	2,23	2,10	1,80	2,10	2,39	3,07	2,71	2,77	3,42	30,81
	Xifres proporcionals	112	119	113	87	82	70	82	93	119	106	108	133	1.200
1601-1700	Xifres absolutes	544	569	509	399	406	380	398	479	488	552	509	561	5.794
	Xifres per dia	17,55	20,14	16,42	13,30	13,10	12,67	12,84	15,45	16,27	17,81	16,97	18,10	190,60
	Xifres proporcionals	110	127	103	84	82	80	81	97	102	112	107	114	1.200
1701-1800	Xifres absolutes	1.010	1.101	979	818	702	666	676	680	716	839	942	918	10.047
	Xifres per dia	32,58	38,97	31,58	27,27	22,65	22,20	21,81	21,94	23,87	27,06	31,40	29,61	330,93
	Xifres proporcionals	118	141	114	99	82	80	79	80	87	98	114	107	1.200
1801-1900	Xifres absolutes	1.027	1.065	1.113	992	948	897	783	847	824	900	911	954	11.261
	Xifres per dia	33,13	37,70	35,90	33,07	30,58	29,90	25,26	27,32	27,47	29,03	30,37	30,77	370,50
	Xifres proporcionals	107	122	116	107	99	97	82	88	89	94	98	100	1.200
1901-1930	Xifres absolutes	229	239,00	264	242	273	250	245	202	218	235	240	249	2.886
	Xifres per dia	7,39	8,46	8,52	8,07	8,81	8,33	7,90	6,52	7,27	7,58	8,00	8,03	94,87
	Xifres proporcionals	93	107	108	102	111	105	100	82	92	96	101	102	1.200

Font: APOM i RCOM. Elaboració pròpia.

Quadre XVIII. Taxes d'il·legitimitat a Olesa

	Dones 5-49	Baptismes	TGF	ISF
1787	583	118	202,40	7,08
1860	787	123	156,29	5,47
1872	813	126	154,98	5,42
1910	1.069	88	82,32	2,88
1915	1.037	93	89,68	3,14
1920	1.168	100	85,62	3,00
1924	1.241	122	98,31	3,44
1930	1.634	141	86,29	3,02

Font: AHMOM. Elaboració pròpia.

Quadre XIX. Parts múltiples i parts simples a Olesa

	Parts simples	%	Parts múltiples	%	Total parts
1581-1590	359	99,72	1	0,28	360
1591-1600	436	98,64	6	1,36	442
1601-1610	449	98,46	7	1,54	456
1611-1620	489	99,19	4	0,81	493
1621-1630	513	99,42	3	0,58	516
1631-1640	543	98,55	8	1,45	551
1641-1650	616	99,04	6	0,96	622
1651-1660	573	99,13	5	0,87	578
1661-1670	576	98,63	8	1,37	584
1671-1680	546	98,91	6	1,09	552
1681-1690	626	99,05	6	0,95	632
1691-1700	743	99,07	7	0,93	750
1701-1710	798	99,38	5	0,62	803
1711-1720	824	99,04	8	0,96	832
1721-1730	889	99,00	9	1,00	898
1731-1740	928	99,46	5	0,54	933
1741-1750	986	99,20	8	0,80	994
1751-1760	1.043	98,96	11	1,04	1.054
1761-1770	948	98,54	14	1,46	962
1771-1780	1.187	98,75	15	1,25	1.202
1781-1790	1.139	99,39	7	0,61	1.146
1791-1800	1.141	99,22	9	0,78	1.150
1801-1810	1.062	99,44	6	0,56	1.068
1811-1820	1.043	98,96	11	1,04	1.054
1821-1830	1.318	99,40	8	0,60	1.326
1831-1840	1.107	98,84	13	1,16	1.120
1841-1850	1.188	99,25	9	0,75	1.197
1851-1860	1.128	98,60	16	1,40	1.144
1861-1870	1.126	99,03	11	0,97	1.137
1871-1880	1.093	98,38	18	1,62	1.111
1881-1890	1.066	99,07	10	0,93	1.076
1891-1900	1.056	98,88	12	1,12	1.068
1901-1910	888	99,11	8	0,89	896
1911-1920	848	98,83	10	1,17	858
1921-1930	1.116	99,47	6	0,53	1.122
Total	30.391	99,04	296	0,96	30.687

Font: APOM i RCOM. Elaboració pròpia.

Quadre XX. Primsenyats, il·legítims i relació de masculinitat a Olesa, 1581-1930

	Baptismes absoluts	Il·legítims absoluts	Il·legítims %	B. urgència absoluts	B. urgència %	Nens batejats	Nenes batejades	Índex de masculinitat
1581-1590	361	3	1,40	0	0,00	174	187	93,05
1591-1600	448	2	0,93	0	0,00	231	217	106,45
1601-1610	463	2	0,93	1	0,23	230	233	98,71
1611-1620	497	0	0,00	0	0,00	246	251	98,01
1621-1630	519	1	0,47	4	0,93	248	271	91,51
1631-1640	559	1	0,47	3	0,70	279	280	99,64
1641-1650	628	7	3,27	1	0,23	306	322	95,03
1651-1660	583	7	3,27	0	0,00	301	282	106,74
1661-1670	592	1	0,47	1	0,23	308	284	108,45
1671-1680	558	2	0,93	0	0,00	307	251	122,31
1681-1690	638	1	0,47	0	0,00	307	331	92,75
1691-1700	757	3	1,40	2	0,46	396	361	109,70
1701-1710	808	2	0,93	10	2,32	411	397	103,53
1711-1720	840	5	2,34	15	3,48	437	403	108,44
1721-1730	907	3	1,40	0	0,00	463	444	104,28
1731-1740	938	3	1,40	12	2,78	478	460	103,91
1741-1750	1.002	2	0,93	11	2,55	505	497	101,61
1751-1760	1.065	7	3,27	10	2,32	534	531	100,56
1761-1770	976	0	0,00	11	2,55	475	499	95,19
1771-1780	1.217	4	1,87	43	9,98	657	560	117,32
1781-1790	1.153	3	1,40	25	5,80	597	556	107,37
1791-1800	1.159	5	2,34	44	10,21	587	572	102,62
1801-1810	1.074	4	1,87	30	6,96	541	530	102,08
1811-1820	1.065	9	4,21	6	1,39	563	500	112,60
1821-1830	1.334	7	3,27	5	1,16	667	667	100,00
1831-1840	1.133	15	7,01	8	1,86	584	549	106,38
1841-1850	1.206	20	9,35	14	3,25	612	594	103,03
1851-1860	1.160	21	9,81	4	0,93	594	566	104,95
1861-1870	1.148	15	7,01	14	3,25	569	579	98,27
1871-1880	1.129	5	2,34	10	2,32	575	554	103,79
1881-1890	1.086	10	4,67	28	6,50	593	493	120,28
1891-1900	1.080	18	8,41	28	6,50	531	549	96,72
1901-1910	904	11	5,14	26	6,03	445	459	96,95
1911-1920	868	6	2,80	28	6,50	415	453	91,61
1921-1930	1.128	9	4,21	37	8,58	577	551	104,72
Total	30.983	214	100,00	431	100,00	15.743	15.233	103,35

Font: APOM i RCOM. Elaboració pròpia.

Quadre XXI. Òbits anuals a Olesa

	Albat	Cos	Ind.	Total		Albat	Cos	Ind.	Total		Albat	Cos	Ind.	Total
1546		11		11	1632	30	16		46	1687	30	16		46
1547	5	15		20	1633	13	16		29	1688	43	23		66
1548	4	4		8	1634	4	25		29	1689	20	22		42
1549		6		6	1635	8	18		26	1690	11	10		21
1550		2		2	1636	3	37		40	1691	17	15		32
1551		9		9	1637	7	42		49	1692	30	26		56
1552		1		1	1638	24	31		55	1693	49	20		69
1553	2	7		9	1639	10	14		24	1694	23	18		41
					1640	8	27		35	1695	9	30		39
1586	6	20		26	1641	10	15		25	1696	21	16		37
1587		11		11	1642	6	27		33	1697	37	35		72
1588		5		5	1643	31	27		58	1698	36	29		65
1589		20		20	1644	36	41		77	1699	35	19		54
1590		5		5	1645	5	59		64	1700	35	19		54
1591		2		2	1646	8	25		33	1701	99	16		115
1592		11		11	1647	16	34		50	1702	32	21		53
1593	1	36		37	1648	16	42		42	1703	28	12		40
1594	7	8		15	1649	7	15		22	1704	29	21		50
1595	9	10		19	1650	11	30		41	1705	26	25		51
1596	21	13		34	1651	12	28		40	1706	63	48		111
1597	1	17		18	1652	19	47		66	1707	40	24	1	65
1598		13		13	1653	18	17		35	1708	20	20		40
1599	15	25		40	1654	32	14		46	1709	39	33		72
1600	30	28		58	1655	16	12		28	1710	38	31		69
1601	38	21		59	1656	20	24		44	1711	115	246		361
1602	24	19		43	1657	17	17		34	1712	40	37		77
1603	18	23		41	1658	8	19		27	1713	42	28		70
1604	17	12		29	1659	11	9		20	1714	35	26		61
1605	21	21		42	1660	31	19		50	1715	52	27		79
1606	17	28		45	1661	19	25		44	1716	31	14		45
1607	31	29		60	1662	15	15		30	1717	37	20		57
1608	24	30		54	1663	17	18		35	1718	30	15		45
1609	4	16		20	1664	11	9		20	1719	37	20		57
1610	6	17		23	1665	20	12		32	1720	77	22		99
1611	12	25		37	1666	10	12		22	1721	38	17		55
1612	1	12		13	1667	10	10		20	1722	27	15		42
1613	4	20		24	1668	14	13		27	1723	36	19		55
1614	30	25		55	1669	18	19		37	1724	37	28		65
1615	1	25		26	1670	30	28		58	1725	34	26		60
1616		20		20	1671	26	19		45	1726	72	39		111
1617		9		9	1672	9	27		36	1727	42	27		69
1618		13		13	1673	18	17		35	1728	33	32		65
1619		17		17	1674	12	24		36	1729	34	36		70
1620		17		17	1675	24	25		49	1730	34	15		49
1621	1	15		16	1676	26	9		35	1731	109	32		141
1622		17		17	1677	19	17		36	1732	60	19		79
1623	4	21		25	1678	11	14		25	1733	41	19		60
1624	3	18		21	1679	37	17		54	1734	27	28		55
1625	1	22		23	1680	12	17		29	1735	45	25		70
1626	1	20		21	1681	23	35		58	1736	32	34		66
1627		11		11	1682	10	15		25	1737	68	23		91
1628		23		23	1683	22	27		49	1738	60	35		95
1629	31	26		57	1684	24	39		63	1739	42	38		80
1630	14	16		30	1685	16	26		42	1740	28	47		75
1631	23	32		55	1686	25	22		47	1741	37	42		79

(segueix a la pàgina següent)

	Albat	Cos	Ind.	Total		Albat	Cos	Ind.	Total		Albat	Cos	Ind.	Total
1742	34	27		61	1798	55	31		86	1854	32	43		75
1743	24	24		48	1799	114	49		163	1855	30	33		63
1744	107	24		131	1800	44	43		87	1856	63	33		96
1745	38	24		62	1801	50	39		89	1857	48	57		105
1746	46	38		84	1802	49	51		100	1858	48	34		82
1747	61	18		79	1803	60	37		97	1859	43	38		81
1748	30	35		65	1804	59	35		94	1860	49	36		85
1749	45	26		71	1805	37	48		85	1861	44	32		76
1750	68	23		91	1806	44	42		86	1862	37	33		70
1751	50	24		74	1807	44	40		84	1863	27	36		63
1752	23	19		42	1808	64	36		100	1864	51	31		82
1753	45	32		77	1809	174	298		472	1865	45	58		103
1754	88	54		142	1810	33	52		85	1866	51	39		90
1755	50	28		78	1811	16	38		54	1867	48	61		109
1756	39	30		69	1812	31	78		109	1868	42	55		97
1757	37	30		67	1813	15	35		50	1869	134	49		183
1758	61	32		93	1814	20	29		49	1870	43	51		94
1759	57	27		84	1815	14	20	1	35	1871	31	35		66
1760	115	26		141	1816	29	24		53	1872	46	38		84
1761	34	31		65	1817	29	27		56	1873	44	54		98
1762	32	23		55	1818	22	18		40	1874	78	44		122
1763	37	20		57	1819	20	18		38	1875	36	45		81
1764	104	59		163	1820	35	18		53	1876	40	42		82
1765	27	39		66	1821	36	19		55	1877	31	39		70
1766	29	33		62	1822	21	30		51	1878	66	36		102
1767	41	29		70	1823	92	26		118	1879	53	53		106
1768	24	33		57	1824	52	37		89	1880	38	44		82
1769	117	23		140	1825	71	38		109	1881	39	35		74
1770	49	33		82	1826	69	36		105	1882	77	61		138
1771	40	19		59	1827	66	31		97	1883	30	48		78
1772	126	22		148	1828	114	30		144	1884	31	47		78
1773	31	18		49	1829	44	40		84	1885	39	45		84
1774	35	23		58	1830	66	38		104	1886	39	47		86
1775	55	33		88	1831	46	29		75	1887	46	46		92
1776	81	40		121	1832	40	23		63	1888	36	45		81
1777	27	21		48	1833	75	30		105	1889	32	49		81
1778	41	23		64	1834	35	32		67	1890	37	50		87
1779	85	30		115	1835	46	50		96	1891	49	39		88
1780	45	34		79	1836	38	42		80	1892	26	56		82
1781	138	54		192	1837	42	39		81	1893	33	63		96
1782	39	41		80	1838	28	39		67	1894	26	39		65
1783	42	39		81	1839	44	48		92	1895	49	50		99
1784	49	50		99	1840	37	40		77	1896	40	70		110
1785	28	50		78	1841	65	67		132	1897	48	52		100
1786	86	40		126	1842	56	42		98	1898	15	40		55
1787	60	37		97	1843	43	34		77	1899	28	46		74
1788	44	24		68	1844	39	52		91	1900	26	50		76
1789	43	46		89	1845	41	42		83	1901	24	44		68
1790	96	37		133	1846	37	32		69	1902	21	53		74
1791	41	30		71	1847	57	51		108	1903	27	48		75
1792	43	35		78	1848	35	44		79	1904	24	57		81
1793	156	45		201	1849	49	36		85	1905	33	53		86
1794	40	54		94	1850	51	42		93	1906	22	46		68
1795	38	40		78	1851	21	44		65	1907	16	46		62
1796	52	34		86	1852	44	43		87	1908	19	58		77
1797	32	31		63	1853	63	52		115	1909	29	75		104

(segueix a la pàgina següent)

	Albat	Cos	Ind.	Total		Albat	Cos	Ind.	Total		Albat	Cos	Ind.	Total
1910	30	60		90	1918	19	72		91	1926	17	67		84
1911	12	42		54	1919	29	47		76	1927	14	51		65
1912	13	47		60	1920	22	65		87	1928	11	54		65
1913	14	67		81	1921	19	53		72	1929	17	77		94
1914	18	50		68	1922	25	94		119	1930	22	67		89
1915	28	44		72	1923	34	67		101					
1916	19	38		57	1924	15	59		74					
1917	29	55		84	1925	23	72		95					
										Total	12.083	11.810	2	23.895

Font: APOM i RCOM. Elaboració pròpia.

Quadre XXII. Òbits de parròquies i localitats catalanes (1500-1930)

	1	2	3	4	5	6	7	8	9	10	11	12	13	14	15	16	17	18	19	20	21	22	23	24	25	
1500																										
1501																										
1502																										
1503																										
1504																										
1505																										
1506																										
1507																										
1508																										
1509																										
1510																										
1511																										
1512																										
1513																										
1514																										
1515																										
1516																										
1517																										
1518																				10						
1519																			3							
1520																			3							
1521																			4							
1522																			3							
1523																			9							
1524																			3							
1525																			2							
1526																			6							
1527						5													3							
1528						14													2							
1529						12													3							
1530						129																				
1531						5																				
1532						2																				
1533						2																				
1534						5																				
1535						11																				
1536						10																				
1537						7																				
1538						5																				
1539						8																				
1540						5																				
1541						3																				
1542						4																				
1543						5																				
1544		0				1																				
1545		1				1																				
1546		2				6																				
1547		7				0																				
1548		2				4																				
1549		3				3																				
1550		2				8																				
1551		3				10																				
1552		7				5																				
1553		7				3																				
1554		7				3																				
1555		2				10																				
1556		5				4																				
1557		2				14																				
1558		5				3																				
1559		0				7																				
1560		1																								
1561		1																								

(segueix a la pàgina següent)

	1	2	3	4	5	6	7	8	9	10	11	12	13	14	15	16	17	18	19	20	21	22	23	24	25	
1562		2				1																				
1563		1																								
1564		0																								
1565		7																								
1566		2																								5
1567	2	7																								4
1568	2	2																								2
1569	1	4																								1
1570	1	3																								8
1571	3	6																								2
1572	0	9																								3
1573	0	3																								6
1574	1	5																								10
1575	16	9																								12
1576	5	4																								3
1577	12	5																								4
1578	8	8																								4
1579	2	1				6																				
1580	3	5				3																				8
1581	2	3				11																				1
1582	3	4				4																				3
1583	4	5				8																				3
1584	10	8				3																				6
1585	15	4				2																				5
1586	0	1				6																				1
1587	2	3				1																				3
1588	4	5				6																				1
1589	6	2				8																				1
1590	3	6				15																				4
1591	0	6				11																				5
1592	2	9				6																				7
1593	2	9				7																				11
1594	1					12																				4
1595	2					9																				6
1596	3					8																				
1597	1					5																				6
1598	1																									2
1599	0					5																				8
1600	1					18																74				5
1601	9					15																77				7
1602	4					22																69				5
1603	13					17																106				8
1604	6					11																77				6
1605	6					13																83				6
1606	10					6																78				7
1607	3					19																94				8
1608	6					8																90				5
1609	8					5																59				1
1610	3					10															7	83				9
1611	2					6															3	75				6
1612	2					3															9	84				1
1613						13															3	82				5
1614						26															14	124				6
1615						27															18	110				8
1616						14															9	103				2
1617						12															15	100				0
1618						7															4	65				4
1619						0															10	111				6
1620						13															12	109				6
1621	8					15															6	89				7
1622	10	7				17															8	102				4
1623	7	13				1															16	114				2

(segueix a la pàgina següent)

	1	2	3	4	5	6	7	8	9	10	11	12	13	14	15	16	17	18	19	20	21	22	23	24	25
1624	5	29				1														6		98			4
1625	6	11				8														12		81			6
1626	5	19				13														9		97			4
1627	8	11				16														8		92			3
1628	9	13	13			14														23		83			12
1629	15	7	18			22														15		98			12
1630	2	5	17			17														6		128			7
1631	16	16	33			26														12		116			12
1632	9	7	19			22														9		74			9
1633	6	3	15			24														8		77			6
1634	5	5	22			18														3		96			2
1635	5	3	13			14														20		107			2
1636	8	3	8			15														16		108			13
1637	8	6	15			10														10		90			18
1638	3	3				16														13		109			14
1639	4	5				14														13		129			6
1640	1	7				33														8		90			3
1641	6	22				22														93		102			11
1642	4	22				7														20		114			6
1643	1	5				16														15		108			8
1644	6	7				24														11		95			16
1645	14	14				13														7		122			8
1646	4	12				5														13		100			6
1647	6	13				22														42		144			7
1648	3	17				13														22		92			2
1649	6	0				11														17		112			10
1650	3	4				10														10		73			6
1651		7				23														14		398			10
1652		3				35														16		44			17
1653	3	2				20														8		69			6
1654	5	7				16														7		53			2
1655	3	9				9														7		60			2
1656	6	5				21														12		48			12
1657		3				22														10		44			7
1658	5	6				17														9		51			4
1659	1	8				14														11		59			3
1660	2	7				23														27		56			4
1661	5	3				21														8		31			4
1662	5	11				15														9		40			3
1663	7	3				13														6		38			3
1664	4	4				9														14		30			6
1665	5	1				13														7		41			2
1666	1	4				22														6		36			9
1667	3	1				14														8		51			1
1668	2	4				8														7		39			5
1669	0	4				7														12		56			7
1670	3	7				11														15		58			2
1671	3	4				19														3		61			5
1672	10	3				24														19		55			8
1673	6	5				10														18		48			6
1674	4	2				13														20		57			5
1675	0	7				27														22		71			3
1676	4	8				21														20		48			4
1677	1	9				15														14		56			7
1678	11	5				10														7		66			13
1679	6	10				14														8		62			2
1680	11	1				3														22		52			3
1681	6	3				30														14		88			4
1682	10	3				11														15		46			2
1683	8	3				10														17		52			10
1684	19	14				16														24		127			8
1685	3	4				34														16		56			5

(segueix a la pàgina següent)

	1	2	3	4	5	6	7	8	9	10	11	12	13	14	15	16	17	18	19	20	21	22	23	24	25
1686	16	3				18														13		53			4
1687	4	6				14														10		72			7
1688	14	7				17														4		62			5
1689	10	6				18														9		62			15
1690	5	4				13														12		71			5
1691	3	15				16														13		72			5
1692	5	9				30														35		87			13
1693	7	3				29														9		106			9
1694	11	3				26														15		87			9
1695	13	4				30														11		93			6
1696	13	5				17														17		110			15
1697	12	6				25														24		70			5
1698	5	4				12														17		59			1
1699	3	4				9														18		65			6
1700	5	2				13		31				42							9	29		77			4
1701	8	9				12	2	25				29	20	11					15	19		120			9
1702	7	6				21	2	41				85	19	6					20	18		62			5
1703	3	3				12	2	30				26	25	11					10	15		79			6
1704	6	1				7	2	23				27	27	28					19	13		75			8
1705	4	2				10	7	22	21			28	22	26					13	15		79			5
1706	5	10				23	22	51	16			41	41	38					30	25		141			11
1707	7	5				18	9	63	32			17	42	28					12	35		68			9
1708	3	11				18	12	68	15			19	35	28					13	27		79			4
1709	9	8				15	10	38	15			16	20	33					29	11		94			4
1710	6	5				14	7	50	12			29	31	21					21	14		90			11
1711	8	20				12	11	17				54	37	19					119	17		93			8
1712	15	10				16	2	18				22	44	25					28	21		109			2
1713	8	6				34	4	12					45	18					24	16		107			9
1714	9	3				29	3	17				14	91	19					31	12		166			16
1715	7	5				19	8	24				24	57	16					23	9		107			4
1716	9	3				20	6	21				16	31	12					21	7		98			7
1717	4	3				13	8	7				17	25	16					13	20		90			7
1718	11	7				17	6	13					22	13					15	16		106			9
1719	3	4				14	5	13					23	10					17	21		108			6
1720	5	5				12	10	11				30	17	16					21	18		118			7
1721	5	5				9	19	6				16	21	11					20	12		80			7
1722	6	5				15	9	7				36	21	8					6	12		108			10
1723	8	5				14	4	10				28	22	10					18	8		77			10
1724	8	3				15	11	15				25	31	25					22	5		118			6
1725	4	9				15	7	21				23	27	9					15	15		79			12
1726	10	13				12	9					32	33	25					23	19		95			7
1727	15	4				12	7					30	21	11					17	25		81			9
1728	18	3				15	4					32	24	14					16	24		94			7
1729	13	7				11	14					25	39	34					18	12		143			8
1730	8	5				18	6					22	41	27					13	9		104			5
1731	16	5				15	7					26	21	10					22	15		93			9
1732	10	2				24	5					44	21	20					24	10		93			6
1733	7	6				16	7					37	34	23					25	13		148			6
1734	5	3				14	10					39	34	15					13	29		97			2
1735	10	4				21	6					27	19	24					21	5		111			4
1736	6	12				9	3					22	53	17					22	21		111			5
1737	3	2				15	9					46	26	22					27	23		140			6
1738	21	13				21	8					22	26	17					41	16		105			5
1739	3	2				16	9					34	45	43					44	16		84			4
1740	8	2				20	2	28				39	37	15					31	8		104			7
1741	7	8				28	7	35				32	25	9					23	18		128			7
1742	14	1				15	6	32				34	40	23					22	12		133			5
1743	8	6				21	2	54				56	31	18					27	13		146			4
1744	11	4				11	29	68				32	37	17					31	14		146			6
1745	14	13				11	10	30				35	24	19					20	19		96			6
1746	20	3				14	9	43				51	22	21					15	27		116			4
1747	8	11				15	5	35				38	39	17					15	16		146			6

(segueix a la pàgina següent)

	1	2	3	4	5	6	7	8	9	10	11	12	13	14	15	16	17	18	19	20	21	22	23	24	25
1748	7	4				45	7	66				29	36	16					13	9		149			5
1749	9	10				18	14	49				26	40	20					22	15		148			6
1750	10	3				18	5					31	27	15					31	16		147			4
1751	14	9				10	16					19	20	18					41	9		129			5
1752	18	4				25	8					32	35	12					33	6		147			6
1753	20	3				13	11					44	30	22					45	12		164			7
1754	10	5				23	10					32	36	19					19	38		150			7
1755	13	6				18	9					29	44	27					17	9	2382	116			6
1756	9	6				15	10					22	34	31					19	17		146			9
1757	7	4				24	15					32	34	9					23	15	4224	116			6
1758	13	7				34	9					29	54	31					16	5	3887	162			7
1759	11	3				17	7					22	67	59					13	15		118			9
1760	9	6				18	9					25	114	45					25	20		177			12
1761	7	6				33	21					24	160	103					34	14	3143	139			5
1762	9	6				8	10					28	88	71					30	18	3709	126			13
1763	15	4			70	15	14					23	152	62					32	14	3848	168			7
1764	22	15			136	13	11	96				65	83	73					69	29	3877	146			9
1765	21	4			99	26	14	68				29	92	49					117	16	3113	124			6
1766	4	12			113	43	8	63				27	113	45					86	12	3453	143			9
1767	13	3			82	23	23	56				40	75	32					51	17	3731	132			10
1768	4	6			59	16	9	58				81	126	97					65	18	3776	171			4
1769	20	2			114	21	7	49				28	83	70					38	34	3038	161			5
1770	4	1			117	20	11	93				30	68	54					34	17	3076	121			3
1771	7	4			83	49	8	47				35	93	51					27	11	3422	137			12
1772	13	8			71	23	8	58				29	90	32					48	10	3393	170			12
1773	16	3			66	27	28	44				43	74	31					46	12	2969	149			4
1774	10	6			94	32	9	35				26	67	38					72	16	3341	163			10
1775	9	6			85	24	19					48	74	44					112	27		165			3
1776	12	3			149	16	14					18	91	92					76	24	3180	143			5
1777	10	11			104	49	18					30	188	71					89	28	3463	169			7
1778	6	2			149	22	6					29	88	47					122	18	3188	149			6
1779	4	1			109	33	14					37	76	43					129	27		137			9
1780	10	13			116	37	11					39	108	41	36				134	14	3009	148			8
1781	14	5			153	23	15					55	110	53	14				180	39	3520	172			12
1782	10	10			108	39	20					31	113	44	29				136	28	3420	153			13
1783	9	10			118	30	11					62	158	74	82				84	32	3437	136			5
1784	8	8			110	27	18	92				50	91	38	39				106	28	3227	142			8
1785	16	7			89	21	16	69	12			79	87	51	20				102	11	4202	184			9
1786	17	3			73	59	18	74	13			48	82	69	19				208	27	3753	133			10
1787	15	12			85	20	3	52	5			51	122	49	19				113	24	4170	145			10
1788	10	2			106	42	10	107	10			41	133	63	22				157	20	4596	231			
1789	11	4			87	22	11	42	9			37	99	43	22				91	28	4222	187			
1790	14	7			76	17	6	40	11			32	87	51	20				117	7	4539	163			
1791	15	4			73	24	17	115	12			22	118	43	16				239	25	4622	221			
1792	8	8			92	46	14	64	2			46	98	51	16				175	7	3525	177			
1793	10	8			183	30	10	85	8			25	115	44	26				176	25	6481	268			
1794	9	4			104	29	11		6			75	159	71	19				333	25	6418	268			
1795	6	8			75	38	10	85	6			64	285	85	5				244	14	5053	237			
1796	16	1			115	30	16	72	5			30	94	45	19				87	13	4833	217			
1797	7	5			157	18	14	120	22			44	134	33	13				96	65	3644	226			
1798	9	2			106	40	20	70	10			58	128	60	26				221	13	3938	222			
1799	14	1			96	28	40	68	14			52	119	65	36				110	21	3853	201			
1800	13	3			28	10	76		11			34	91	59	14	174			126	32	4688	231			
1801	16	5				5	81		11			117		26		164			126	13	3886	195			
1802	18	5				18	197		17			122		43		224			135	36	4098	211			
1803	10	10				14	57		26			108		30		228			131	76	4111	225	4		
1804	7	9				12	66		26			88		19		211			187	14		227	4		
1805	8	6				16	84		15			83		20		194			101	22	3318	216	4		
1806	8	5				11	94		17			101		31		188			141	20		216	4		
1807	4	3				15	62		16			97		20		172			125	25		215	2		
1808	32	3				8	71		19			139		17		222			190	28		185	0		
1809	43	21				29	248		58			367		32		737			217	54		145	2		

(segueix a la pàgina següent)

	1	2	3	4	5	6	7	8	9	10	11	12	13	14	15	16	17	18	19	20	21	22	23	24	25
1810	18	8					19	110		31			207		35		235		267	31			113		7
1811	5	4					13	81		28			175		26		192		140	18			93		2
1812	19	10					18	68		40			179		62		423		104	42			76		4
1813	10	6					18	46		33			169		27		193		95	27			60		3
1814	14	3					15	114		30			185		21				118	28		2178		98	4
1815	12	4					3	59		19			89		12				90	20			121		5
1816	5						11	62		9			99		18				82	26			87		5
1817	8						11	69		11			102		20				105	16			93		1
1818	4						7	63		9			100		34				87	21			132		5
1819	3						17	106		48			114		88				107	25			90		3
1820	11						6	73		13			126		29				99	21		4064	116	8	8
1821	6						22												127	32			264	3	14
1822	9						23												109	29			68	5	21
1823	21						31												177	54				7	16
1824	5						23												130	38			123	5	10
1825	9						15												149	33			146	5	13
1826	9						17												133	33			130	12	6
1827	5						13												143	19			100	1	6
1828	15						13												152	17			75	4	9
1829	12						17												140	39			116	3	5
1830	6						35												133	13			132	4	11
1831	9						12												142	16			117	8	3
1832	13						16												148	36			117	6	3
1833	7						23												157	21			134	8	10
1834	15						35												167	28		5311	107	7	8
1835	8						22												171	25		3381	97	7	11
1836	20						25												191	26		4621	60	1	8
1837	13						30												169	17		3534	48	8	9
1838	17						18												113	6		2480	41	3	8
1839	10						18												125	37		4061	53	3	9
1840	16						28												161	26		4727	67	2	10
1841	8						13												230	22		4522	55	6	9
1842	14						21												131	25		5239	67	3	7
1843	7						22												148	22		4567	56	4	5
1844	12						25												153	31		4725	69	7	6
1845	11						22												178	31		5084	61	7	7
1846	10						37												154	22		5169	67	10	8
1847	10						28												181	30		6157	83	4	21
1848	11						22												287	38			63	8	18
1849	13						20												209	53			61	2	14
1850	9			63			23												157	31			67	9	9
1851	12			61			9								3				39	124	27			4	4
1852	14			82			26								1				28	152	24			3	11
1853	20			98			36								10				129	154	17			8	17
1854	8			67			23								4				36	254	25			6	12
1855	8			102			56								2				19	161	15			5	15
1856	6			69			20													118	18			3	17
1857	4			91			28													155	26			9	19
1858				76			19													161	25			3	10
1859				62			28													249	50			6	15
1860				71			22													176	27			4	21
1861				67			22													156	22			6	12
1862				64			27													166	23			3	18
1863				104			32													165	23			6	9
1864				140			29													159	39			4	30
1865				148			39													154	23			4	14
1866				90			17													171	53			7	17
1867				91			28													203	31			3	23
1868				137			42													225	43			11	13
1869				94			61													151	36			6	11
1870				96			24													209	48			5	7
1871				113	39		40	55												179	38			9	12

(segueix a la pàgina següent)

	1	2	3	4	5	6	7	8	9	10	11	12	13	14	15	16	17	18	19	20	21	22	23	24	25
1872				147	37		92	47											155	17			2	6	
1873				98	32		23	37											247	38			4	4	
1874				115	38		32	81											150	47			12	5	
1875				123	33		25	86											150	38			5	7	
1876				99	38		34	61			115								141	30			7	4	
1877				110	36		36	56			84								157	39			4	19	
1878				107	25		24	44			85								206	32			2	14	
1879				117	41		27	51			96								133	36			5	23	
1880				107	31		27	50			90								118	35			3	16	
1881				102	31		45				75								164	28			4	17	
1882				114	25		34				93								163	28			4	11	
1883				82	29		26				105								169	28			8	8	
1884				113	28		37				130								197	57			3	13	
1885				267	62		60				88								198	41			1	14	
1886				73	16		30				68								179	31			1	9	
1887				89	36		34												199	31			6	10	
1888				119	15		37												243	28			3	6	
1889				85	28		18												165	36			4	13	
1890				90	44		44												143	34			8	11	
1891				110	29		23	41											193	39			4	7	
1892				102	33		25	56											182	31			0	16	
1893				72	24		13	47											176	21			9	11	
1894				68	33		26	37											244	26			2	11	
1895				92	26		24	24											167	31			7	6	
1896				92	26		27	57											152	30			2	12	
1897				103	36		27												179	30			6	9	
1898				96	33		26												150	32			5	5	
1899				96	29		28												160	21			5	7	
1900				110	25		37	22											166	33	13523		6		
1901																				28	14884				
1902																				19	12596				
1903																				27	12649				
1904																				16	12985				
1905																				25	13966				
1906																				28	13945				
1907																				27	13226				
1908																				26	13287				
1909																				20	14592				
1910																				28	13546				
1911																				19	13847				
1912																				24	13172				
1913																				18	14661				
1914																				26	16577				
1915																				34	14468			16	
1916																				21	14325			13	
1917																				18	16253			18	
1918																				19	22767			11	
1919																				26	17685			25	
1920																				19	16601			15	
1921																				19	14774				
1922																				29	15620				
1923																				16	16277				
1924																				23	15334				
1925																				16	15108				
1926																				13	14721				
1927																				30	14707				
1928																				16	14075				
1929																				15	16099				
1930																				16	13764				

(segueix a la pàgina següent)

	26	27	28	29	30	31	32	33	34	35	36	37	38	39	40	41	42	43	44	45	46	47	48	49	50	51	52	
1500																												
1501																												
1502																												
1503																												
1504																												
1505																												
1506																												
1507																												
1508																												
1509																												
1510																												
1511																												
1512																												
1513																												
1514																												
1515																												
1516																												
1517																												
1518																												
1519																												
1520																												
1521																												
1522																		10										
1523																		4										
1524																		8										
1525																		12										
1526																		5										
1527																		15										
1528																		9										
1529																		19										
1530																		100										
1531																		2										
1532																		1										
1533																		3										
1534																		0										
1535																		5										
1536																		4										
1537																		0										
1538																		2										
1539																		8										
1540																		7										
1541																		5										
1542																		6										
1543																		2										
1544																		6										
1545																		0										
1546																		10										
1547																		1										
1548																		3										
1549																		0										
1550																		3										
1551																		2										
1552																		1										
1553																		1										
1554																		10										
1555																		3										
1556																		6										
1557																		14										
1558																		6										
1559																		10										
1560																		5										
1561																		11										

(segueix a la pàgina següent)

	26	27	28	29	30	31	32	33	34	35	36	37	38	39	40	41	42	43	44	45	46	47	48	49	50	51	52
1624				2		43	9	14					14		9		16				26				15		
1625				3		26	11		9				13		5		2				8				31		
1626				3		17	15		19				22		9		10				20				40		
1627				1		49	14		15				18		19		13				19				38		
1628				0		29	10	2	17				10		17		10				18				36		
1629				3		32	10	2	9				25		22		9				30				26		
1630				2		40	11	2	13				10		4		18				24				38		
1631				4		77	10	3					11		10		18				15				67		
1632				3		33	8	0					4		12		10				14				38		
1633				2		27	20	1					5		13		11				19				29		
1634				2		41	14	3					5		6		13				26				40		
1635				1		28	9	1					11		3		13				17				42		
1636				4		38	13	0					11		17		30				42				68		
1637				1		39	10	7					10		7		22				26				58		
1638				4		41	7	0					5				11				22						
1639				1		37	15	2					7				16				25						
1640				1		43	15	7					17				14				23				2		
1641				4		37	12	3					10				19				10				17		
1642				4		33	11	8					11				9				6				4		
1643				1		43	8	1					8				16				53				4		
1644				2		60	17	2					10				19				27				9		
1645				4		33	4	3					6				11				38				2		
1646				3		27	9	0					7				19				17				7		
1647				8		29	10	0					7				15				12				4		
1648				4		33	14	1					8				8				16				2		
1649				3		25	12	0					12				12				23				1		
1650				3		17	15	2					4				5				16				1		
1651				15		29	12	1					10				18				10				4		
1652				2		53	14	1					19				42				20				4		
1653				1		30	7	3					1				23				26				3		
1654				4		27	7	1					3				14				29				3		
1655				2		151	20	1					5				12				15				1		
1656				2		45	16	1					2				12				15				1		
1657				0		18	5	0					8				22				23				3		
1658				2		23	8	0					5				51				15				1		
1659				2		16	14	1					17				17				13				0		
1660				1		15	20	4					3				9				13				3		
1661				4		21	11	1					3	16			13				16				2		
1662				1		44	11	0					5	11			8				7				0		
1663				2		17	5	2					8	5			12				14				4		
1664				2		27	10	2					3	10			9				19				1		
1665				2		36	12	0					9	15			22				24				1		
1666				3		46	12	0					5	14			17				16				1		
1667				4		27	4	0					4	10			11				7				1		
1668				0		20	5	0					5	16			7				8				5		
1669				8		26	7	3					8	11			9				13				4		
1670				1		32	8	0					0	14			1				16				3		
1671				2		33	5	3					10	6			19				15				2		
1672				1		40	11	2					8	19			11				14				7		
1673				1		30	9	3					13	16			11				22				1		
1674				2		31	2	1					9	14			10				26				7		
1675				2		32	3	1					12	19			10				20				4		
1676				11		36	8	2					13	16			6				15				2		
1677				2		32	9	2					12	6			8				9				3		
1678				2		75	1	2					9	12			18				21				2		
1679				3		48	6	2					23	22			11				12				7		
1680				5		28	9	3					8	15			10				10				3		
1681				8		43	5	3					15	9			22				12				5		
1682				0	13	37	7	3					9	13			15				23				6		
1683				4	26	36	6	0					4	13			14				17				8		
1684				1	25	104	11	1					15	26			62				20				10		
1685				1	11	43	9	1					5	11			38				9				3		

(segueix a la pàgina següent)

	26	27	28	29	30	31	32	33	34	35	36	37	38	39	40	41	42	43	44	45	46	47	48	49	50	51	52
1748		9		2		75	15			9			5	11		13	14				1					5	
1749		6		6		72	21			12			9	16		30	17				0					1	
1750			11		0		70	10		5			16	24		15	12			52	0		118			12	
1751			6		2		92	12		4			8	14		8	22			70	1					22	
1752		9	5		0		84	14		3			20	24		8	13			75	0					9	
1753		15	1		0		96	16		4			30	31		18	25			43	0					25	
1754		9	5		8		82	15		1			9	24		39	16			45	0					8	
1755		11	6		2		92	17		3			11	22		25	19			71	0		76			6	
1756		11	5		5		134	17		2			18	20		19	18			41	1					6	
1757		2	3		3		69	14		4			12	26		12	14			47	1					7	
1758		12	8		2		74	18		3			17	17		18	14			81	0					9	
1759			7		7		105	16		0			19	37		13	7			43	1					9	
1760		26	3		7		89	10		1			21	27		19	4			62	0		61			18	
1761		15	3		2			12		7			18	34		15	27			41	1					22	
1762		7	6		5			16		4			15	26		24	19			52	1					10	
1763		10	7		0			11		2			7	19		15	25			62	1					11	
1764		9	11		2			28		2			28	17		27	25			79	0					12	
1765		20	16		3			19		0			19	33		17	15			32	0		84				
1766		13	22		5			27		5			11	28		13	18			40	0						
1767		8	7		3			20		2			12	26		13	11			70	0						
1768		55	7		9			24		7			13	25		16	29			44	0						
1769		5	4		4			13		3			13	42		14	10			45	0						
1770		13	4		2			16		3			10	35		24	10			54	0		61				
1771		24	9		2			14		1			12	9		16	13			73	1						
1772		17	7		3			12		6			8	15		7	53			41	0						
1773		23	11		4	8		27		2			16	38		36	14			59	0						
1774		12	7		3	36		15		1			37	14		20	19			50	0						
1775		20	4		13	22		12		0			7	20		25	18			61	0		108				
1776		24	2		3	25		15		1			16	18		31	15			37	0						
1777		9	4		4	16		5		1			9	23		16	28			44	0						
1778		10	1		3	26		14		1			20	56		5	31			44	0						
1779		50	17		0	57		26		2			19	37		11	15	13		80	0						
1780		18	17	37	3	12	112	33		4			23	15		6	24	30	128	0		73					
1781		18	28	48	4	28	102	19		4			11	21		9	24	17	52	0							
1782		20	8	55	0	28	134	32		4			12	33		9	35	13	68	1							
1783		31	44	64	2	28	115	21		5			10	36		68	14	12	51	0							
1784		19	7	38	3	22	98	18		3			19	53		19	22	13	49	0							
1785		21	33	36	5	31	71	26		5			17	24		18	21	12	57	2		171					
1786		31	12	28	2	15	87	6		3			13	27		23	41	21	61	0							
1787		10	8	66	2	15	134	13		7			16	24		22	26	15	119	0							
1788		16	4	40	8		132	14		10			19	40		34	18	15	39	1							
1789		25	6	40	2		105	11		6			7	45		18	9	23	59	0							
1790		34	6	39	6		151	19		5			10	23		11	24	6	45	0		43					
1791		52	17	40	1		110	15		6			30	19		27	15	8	54	1							
1792		57	15	58	2		97	10		4			9	34		25	19	14	57	2							
1793		48	5	26	3		102	11		6			13	52		21	31	19	65	2							
1794		58	10	51	5		285	16		31			12	31		26	24	18	84	1							
1795		57	12	43	2		112	16		7			13	38		23	14	12	68	1		59					
1796		48	15	37	4		88	22		8			15	33		25	18	13	58	0							
1797		125	38	111	3		172	12		9			7	24		53	26	8	62	0							
1798		58	17	39	10		64	11		12			28	68		26	22	23	62	0							
1799		59	12	52	1		83	16		8			14	33		21	31	16	79	0							
1800		47	8	40	6		116			1			18	32		20	16	9		0		86					
1801			10	83	8		130			3			10	27		23				0							
1802			28	78	3		177			4			19	35		29				1							
1803			22	73	6		109			6			5	60		29				1							
1804			18	69	3		179			7			34	31		22				1						1	
1805			12	50	4		124			7			26	56		26				0						0	
1806			3	23	2		137			7			21	47		34				0						1	
1807			13	39	5		125			5			16	30		17				0						1	
1808			14	44	12		170			9			11	45		34				1						2	
1809			24	104	36		444			14			26	245		70				0						1	

(segueix a la pàgina següent)

	26	27	28	29	30	31	32	33	34	35	36	37	38	39	40	41	42	43	44	45	46	47	48	49	50	51	52
1810	33	41	15		158					8		17	39	27						0							1
1811	8	57	8		165					6		20	36	37						0							0
1812	17	88	8		294					5		18	91	54						0							1
1813	11	30	8		96					5		15	34	12						0							1
1814	15	47	0	18	106					0		25	43	15						0							2
1815	8	37	6	17	139					7		19	29	22						0							0
1816		41		26	103					1		14	38	17						1							1
1817		36		26	192					2		5	28	30						0							4
1818		38		18	178					3		18	38	24						0							2
1819		57		20	191					13		14	52	15						0							3
1820		47		26	185					4		16	13	48						1							0
1821				38						14		15	15	59						0			9*				2
1822				40						13		50	20	34						0			32				8
1823				41						10		66	21	46						0			16				2
1824				28						2		29	7	32						2			10				1
1825				37						4		23	13	20						2			6				2
1826				24						8		8	24	32						0			13				0
1827				30						6		18	14	33						2			11				2
1828				60						5		21	9	41						1			11				1
1829				38						12		26	10	31						0			9				0
1830		48		33						9		18	15	67						0			12				0
1831		37		57						8		25	16	40						0			21				2
1832		40		46						3		17	24	25						1			14				1
1833		43		43						11		26	12	25						0			15				0
1834		34								9		25	8	31						1			18				2
1835		48								5		10	8	38						3			8				4
1836		41								10		11	6	45						1			21				1
1837		44								4		28	12	29						0			7				0
1838		110								3		18	18	30						0			14				0
1839		38								2		20	1	22						0			10				7
1840		23								6		29	9	20						3			14				1
1841		58								1		32	15	22						0			15				2
1842		40								9		19	7	27						0			16				0
1843		31								0		24	11	28						2			20				0
1844										4		22	16	25						2			10				1
1845										6		20	16	32						2			17				1
1846										4		30	23							2			10				1
1847										4		28	11							3			39				4
1848										2		56	18							1			26				4
1849										5		48	13							2			50				4
1850						199				8		17	12							1			21				1
1851						205				1	30	24	9							0			28			4	31
1852						179				9	32	27	12							0			18			0	26
1853						162				4	44	30	5							0			33			1	59
1854						688				11	31	30	7							2			44			1	39
1855						217				5	43	73	5							3			91			1	33
1856						192				1		28	6							2			25				0
1857						167				4		31	5							0			21				7
1858						216				2		40	13							1			14				0
1859						172				3		37	17							2			7				0
1860						139				5		21	5							1			25				2
1861										5		49	6							1			18				0
1862										8		22	8							0			37				1
1863										5		24	6							0			20				2
1864										8		40	11							1			40				1
1865										10		39	12							1			16				2
1866										3		27	18							1			20				0
1867										4		34	16							0			34				0
1868										16		28	6							1			28				2
1869										7		23	9							0			20				1
1870										3		26	14							0			13				0
1871										10		27								1			26				1

(segueix a la pàgina següent)

	26	27	28	29	30	31	32	33	34	35	36	37	38	39	40	41	42	43	44	45	46	47	48	49	50	51	52
1872										8	60									0		29				2	
1873										7	48										1		35				3
1874										4	41										2		20				2
1875										16	27										3		15				3
1876										12	23										0		26				4
1877										4	54										2		22				2
1878										5	33										0		19				0
1879										12	30										0		24				5
1880										3	28										1		27				6
1881										1	25										0		19				2
1882										4	35										0		35				1
1883										7	39										0		22				1
1884										5	23										0		14				3
1885										8	38										0		19				1
1886										8	23										0		12				2
1887										7	25										0		18				2
1888										9	26										0		20				1
1889										5	33										0		21				0
1890										2	24										0		23				0
1891										5	12										0		21				3
1892										6	26										0		21				1
1893										4	38										0		26				2
1894										0	27										0		13				0
1895										7	25										0		20				1
1896										8	21										0		11				1
1897										2	20										0		17				0
1898										10	23										1		10				1
1899										5	18										0		13				1
1900										4											0						1
1901																											
1902																											
1903																											
1904																											
1905																											
1906																											
1907																											
1908																											
1909																											
1910																											
1911																											
1912																											
1913																											
1914																											
1915																											
1916																											
1917																											
1918																											
1919																											
1920																											
1921																											
1922																											
1923																											
1924																											
1925																											
1926																											
1927																											
1928																											
1929																											
1930																											

(segueix a la pàgina següent)

	53	54	55	56	57	58	59	60	61	62	63	64	65	66	67	68	69	70	71	72	73	74	75	76	77	78	79
1500																											
1501																											
1502																											
1503																											
1504																											
1505																											
1506																											
1507																											
1508																											
1509																											
1510																											
1511																											
1512																											
1513																											
1514																											
1515																											
1516																											
1517																											
1518																											
1519																											
1520																											
1521																											
1522																											
1523																											
1524																											
1525																											
1526																											
1527																											
1528																											
1529																											
1530																											
1531																											
1532																											
1533																											
1534																											
1535																											
1536																											
1537																											
1538																											
1539																											
1540																											
1541																											
1542																											
1543																											
1544																											
1545																											
1546																											
1547																											
1548																											
1549																											
1550																											
1551																											
1552																											
1553																											
1554																											
1555																											
1556																											
1557																											
1558																											
1559																											
1560																											
1561																											

(segueix a la pàgina següent)

	53	54	55	56	57	58	59	60	61	62	63	64	65	66	67	68	69	70	71	72	73	74	75	76	77	78	79
1562																											
1563																											
1564																			8								
1565																											
1566																											
1567																			3	2							
1568					10																12						
1569				4															1	12							
1570				14															1	7							
1571				10				3*											1	6							
1572				11				2*													6						
1573				11				7													4						
1574				18				8											1	7							
1575				28				11													8						
1576				22				2				3									12						
1577				14				4				6									10						
1578				26				1				1							2	6							
1579				13				1				5							7	3							
1580				25				5				13							2	8							
1581				22				5				3				16			2	13							
1582				16				2				5				11			8	14							
1583				39				1				12				16			6	14							
1584				27				3				11				11			6	10							
1585				38				3				7				19			11	22							
1586				35				6				10				8			8	11							
1587				24				2				6				12			3	8							
1588				32				0				4							1	2							
1589				27				4				4				10			1	2							
1590				26				2		6		3				5			4	7							1
1591				32				2		8		2				8			1	5							5
1592				32				2		10		3				10			2	12							0
1593				32	10			2		9		5				11			4	9							0
1594				13	15					5		10				14			11	16							2
1595				25	7					8	12	1				4			9	11							1
1596				29	6					1	16	1				34			12	31							0
1597				14	10					8	16	5				27			10	10							3
1598				0	8			13		2	24	3				13			6	10							6
1599				28	2			13		8	16	4				14			4	24	2						3
1600				38	4			6		10	12	2				7			8	8	0						0
1601				19				10		8	15	10				15			5	13	0						0
1602				36				4		9	8	9				17			8	8	0						0
1603				26	8			15		9	25	6				13			8	12	2						1
1604				22	3			14		16	13	11				11			4	13	1						4
1605				28	6			3		9	14	4				10			12	15	2						1
1606				21	7			0		8	12	9				5			4	20	2						0
1607				36	2			2		8	46	11				3			7	15	8						2
1608				20	6			2		8	18	13				9			11	30	6						0
1609				24	4			4		8	4	6				9			10	15	1						0
1610				18	3			7		5	14	3				6			3	16	1						4
1611				12	3			1		7	17	4							5	12	1						3
1612				17	7			2		8	11	6							5	7	2						0
1613				36	6			4		2	10	3								13	1						2
1614				23	7			6		7	26	5								20	2						1
1615				29	5			8		15	14	11							3	17	3						0
1616				24	1			9		3	11	11							3	9	2						4
1617				3	34					11	5	16	7						1	10	0						0
1618				3	14	5		6		6	20	7							1	14	2						3
1619					17	5		7		6	16	2							1	11	2						3
1620					2	18	11	13		16	26	8							1	10	2						3
1621					23	6		12		10	71	8							8	16	0						2
1622		71		2	22	10		6		16	15	4				15			2	15	3		4				0
1623		56		7	13	21		3		7	13	15				23			4	13	3		0				1

(segueix a la pàgina següent)

	53	54	55	56	57	58	59	60	61	62	63	64	65	66	67	68	69	70	71	72	73	74	75	76	77	78	79
1624	44		3	17	17			1		10	23	5				14		6	13	4		4					2
1625	64		1	9	13			9		6	12	16				32		5	10	9		2					2
1626	67		2	22	4			8		9	11	6				7		5	8	1		4					2
1627	103		2	37	7			7		10	15	10				9		8	14	2		2					4
1628	130		3	22	2			3		7	9	7				11		3	18	1		9					4
1629	119		2	22	15			6		6	30	17				28		4	18	4		2					5
1630			2	22	14			15		5	13	12				31		6	12	0		2					2
1631	107		4	24	6			5		16	39	18				35		11	28	5		13					3
1632	78		2	53	6			0		4	14	4				29		6	7	0		8					1
1633	52		3	23	5			0		8	17	2				27		6	14	3		4					1
1634	81		1	22	2			0		2	27	7				37		7	9			6					2
1635	41		2	12	2			3		7	21	11				21		7	6			3					0
1636	86		2	25	7			11		10	17	11				17		6	21	3		4					4
1637	73		3	25	5			17		6	13	5				18		15	29	2		7					7
1638			0	24	9			6		7	11	10				40		7	23	4							3
1639			0	14	4			5		6	21	10				20		7	22	3							5
1640			0	39	4			13	11	8	21	4				26		14	16	2							4
1641			1	52	17			14	14	18	101	14				84		4	65								6
1642			1	29	11			19	7	3	42	1				14		2	26								16
1643			5	27	7			10	12	2	44	12				15		4	10								4
1644			5	66	12			6	11		26	10				19		9	10								7
1645			3	48	15			9	10		25	8				9		5	30								3
1646			0	22	3			19	7		25	4				34		7	13								2
1647			1	17	12			21	19		14	3				12		5	27								8
1648			1	20	13			20	9		34	13				11		10	6								2
1649			1	18	13			7	7		15	8				18		4	26								2
1650			0	12	4			9	12		35	13				20		6	24								0
1651			0	81	47			9	17		40	13				42		9	45								10
1652			7	151	60			2	34		95	21				59		27	13								2
1653			0	15	9			12	7		15	8				8		2	9								3
1654			3	12	6			1	6		15	8				18		7	16								1
1655			2	16	7			3	14		15	13				22		2	25								0
1656			1	23	9			1	6		22	5				12		6	20								0
1657			0	5	12			8	4		11	4				23		4	21								0
1658			0	9	3			5	4		16	18				9		5	9								1
1659			0	8	3			10	10		12	7				19		4	23								3
1660			0	30	3			12	8		18	14				21		9	29								1
1661			1	7	10			6			17	4				18		2	34								0
1662			0	4	4			5			12	15				7		1	11								0
1663			1	0	4			3			15	10		1		18		2	32								1
1664			1	9	12			5			17	4				32		4	16								0
1665			2	15	12			6			17	7		1		16		1	25	1							0
1666			1	10	9			4			25	13				26		8	37	1							3
1667			0	12	7			6			22	2				12		1	25	1							1
1668			2	8	9			3			20	6				24		9	31	3							0
1669			5	11	14			1			23	9				15		5	16	1							2
1670			1	10	11			8			9	9		1		13		8	34	3							0
1671			4	12	11			6			11	5				18		8	26	1							1
1672			1	14	17			1			26	8				23		9	20	1							1
1673			5	14	14			8			20	17				5		8	35	2							3
1674			1	15	7			0			36	10				9		6	15	3							1
1675			3	10	7			3			18	11		3		7		9	28	3							0
1676			2	23	18			6			31	3				6		8	27	4							2
1677			1	12	14			12			28	13				8		13	28	0							2
1678			5	14	5			3			47	22				14		7	40	1							1
1679			2	12	15			3			29	31				27		14	28	12							5
1680			0	14	18			12			18	16		3		20		4	40	2							7
1681			0	17	8			8			23	12				19		10	45	12							2
1682			5	16	9			4			14	14				20		6	22	3							1
1683			0	11	10			10			22					14		8	23	3							3
1684			4	17	17			19			19					16		15	28	3							3
1685			1	15	9			16			26					35		11	49	3							2

(segueix a la pàgina següent)

	53	54	55	56	57	58	59	60	61	62	63	64	65	66	67	68	69	70	71	72	73	74	75	76	77	78	79
1686				1	19	19		12			18					8		8	46	2							0
1687				2	12	9		0			27	10				16		7	17	1							0
1688				1	9	18		2			31	5				14		2	39	2							0
1689				0	14	9		5			20	6				13		4	29	0							4
1690				3	23	9		6			10	4				11		3	9	4							3
1691				10	44	7		14			21		9			28		9	26	4							0
1692				3	19	10		9			17	16				13		4	24	1							4
1693				1	35	8		6			26	23				11		6	25	4							1
1694				1	35	11		6			28	37				13		6	27	2							2
1695				1	50	13		10			36	41	2			22		20	41	4							2
1696				4	28	14		6			24	30				12		29	29	4							2
1697				2	18	24		7			31	9				16		27	20	3							4
1698				3	16	12		8			30	15				11		13	14	4							1
1699				3	25	13		9			26	7				18		12	15	3							3
1700				4	19	11		2	6		27	14	4			24		6	31	2							1
1701				3	33	20		5	7		33	18			8	12		6	65	1							5
1702				2	46	13		13	12		47	22			4	23		8	25	1							2
1703				0	27	8		3	8		29	25			4	14		8	43	9							2
1704				2	28	6		8	9		44	22			5	31		11	21	3							1
1705				1	44	17		5	7		26	6	21	2	5	16		14	43	5							2
1706				7	42	19		12	21		58	16	32		8	41		20	36	14							4
1707				7	38	14		30	18		117	11	12		3	28		11	27	5							3
1708				2	39	12		10	41		43	11	9		3	33		11	38	2							3
1709				4	29	9		9	12		23	9	20		5	24		8	15	2							6
1710				3	31	21		14	16		37	8	21	7	9	27		14	50	2							2
1711				2	26	11		6	25		14	17	30		5	40		7	41	5							2
1712				2	23	15		15	26		26	11	28		6	23		12	39	2							2
1713				5	54	15		11	15		38	17	17		7	20		13	36	7							0
1714				5	58	13		7	9		28	32	18		5	21		17	22	2							3
1715					23	21		3	4		30	34	25	4	4	13		12	54	8							1
1716					28	24		5	11		23	22	22		2	19		12	45	1							4
1717					22	16		4	8		86	12	12		1	25		17	32	2							7
1718					40	10		7	15		20	7	4		1	24		17	39	6							6
1719					25	15		4	8		29	12	14		2	27		9	29	8							1
1720					29	6		9	14		15	13	13	14	9	19		8	61	2							2
1721					28	6		8	9		19		7		4	24		6	33	2							2
1722					29	3		8	8		19		8		3	18		5	30	0							6
1723					20	12		2	8		40		2		4	26		8	40	4							1
1724					26	14		6	21		38		9		8	25		14	61	1							4
1725					48	18		6	12		51		10	5	5	39		14	61	3							3
1726					41	7		8	13		31		8		1	33		29	66	4							3
1727					32	19		10	7		32		4		4	42		13	77	0							5
1728					32	14		12	17		26		16		5	38		16	52	3							2
1729					22	17		4	13		36		10		3	48		17	53	5							1
1730					39	15		2	8		30		12	8	3	21		7	38	4							3
1731					19	13		14	9		63		11		8	24		11	57	1							1
1732					43	12		3	18		46		11		5	32		18	45	5							3
1733					38	6		4	10		40		16		8	33		23	88	4							2
1734					57	14		5	8		27		11		6	22		15	53	0							1
1735					44	1		7	26		33		11	5	5	17		15	40	7							3
1736					33			3	18		27		4		6	37		13	38	0							1
1737					41			15	7		32		24		13	29		13	66	1							8
1738					41	13		13	13	3	63		17		8	18		10	48	4							0
1739					32	17		9	9	7	55		18		11	26		13	49	3							2
1740					33	19		4	6	2	35		11	3	4	18		22	41	3							1
1741					24	21		9	8	5	47		22		9	27		15	61	1							3
1742					60	19		7	9	3	32		20		8	37		16	61	4							3
1743					53	27		11	21	4	18		23		6	28		13	46	8							3
1744					27	23		3	7	8	18		12		3	26		16	73	5							2
1745					26	14		11	13	1	71		33	3	4	38		14	74	9							1
1746					30	22		11	15	9	117		12		7	20		14	51	5							2
1747					44	11		15	8	11	25		12		6	26		13	42	2							1

(segueix a la pàgina següent)

	53	54	55	56	57	58	59	60	61	62	63	64	65	66	67	68	69	70	71	72	73	74	75	76	77	78	79
1748					41	21		13	14	21	46		12		6	24		11	82	7							3
1749					45	21		9	16	8	57		15		2	30		24	64	8							0
1750					43	18		1	16	7	32		22	4	9	29		8	49	1							1
1751					45	20		5	17	8	34		21		9	33		9	50	5							3
1752					60	24		11	32	12	40		18		7	15		12	32	5							3
1753					30	25		18	29	18	100		22		2	17		6	71	4							5
1754					52	20		20	20	13	59		27		5	45		25	98	9							3
1755					60	24		5	8	3	57		22		2	17		8	31	9							5
1756					44	19		10	28	7	32		42		5	16		12	36	4							3
1757					48	34		6	31	6	24		26		4	38		5	49	3							0
1758					43	25		7	16	18	103		27		17	30		9	93	6							0
1759					46	22		22	13	10	34		31		4	37		2	46	5							5
1760					59	17		6	16	11	40		25		9	17		25	79	4							4
1761					94	26		9	15	10	36		19		6	34		9	40	7				15			2
1762					61	15		8	19	9	44		21		5	31		18	121	7				15			5
1763					55	15		10	15	16	48		16		18	58		24	61	5				14			4
1764					46	23		5	29	13	67		19		5	26		12	46	6				38			1
1765					37	23		9	12	23	131		21		6	39		25	73	16				17			3
1766					42	30		11	12	7	32		33		3	29		5	60	10				17			2
1767					42	21		11	12	6	53		24		4	49		12	49	13				9			1
1768					76	24		19	20	8	45		21		3	24		14	70	11				24			2
1769					73	23		14	44	11	38		18		0	27		14	144	14				12			5
1770					56	24		10	26	15	114		42		7	34		20	37	2				18			4
1771					60			6	24	11	43		24		7	24		5	60	6				8			2
1772					42			11	21	17	49		17		9	32		5	63	3				16			2
1773					39			17	34	20	70		19		2	28		18	64	4				14			2
1774					38			11	7	10	86		20		11	48		6	126	2				21			1
1775					51			11	21	13	47		23		6	21		10	63	3				22			1
1776					64			6	43	8	57		15		9	78		8	103	14				15			2
1777					46			8	6	5	52		14		7	23		11	64	13				15			3
1778					108			2	11	27	91		22		7	35		37	138	9				13			0
1779					50			8	20	11	74		23		9	42		11	76	14				17			0
1780			55		49			3	19	9	107		24		18	31		13	60	7				17			1
1781			114		65			8	34	15	61		15		9	26		13	59	7				19			4
1782			66		77			14	18	22	53		40		11	28		11	60	3				17			3
1783			56		63			10	24	17	82		17		9	46		21	183	9				23			0
1784			58		57			8	8	18	69		13		7	37		30	86	12				14			1
1785			51		37			5	22	10	102		14		5	30		26	89	12				11			2
1786			49		56			12	17		49		26		13	34		15	76	7				19			3
1787			71		71			8	23		49		16		4	32		44	107	5				17			0
1788			68		86			14	15		48		24		3	36		21	90	11				20			2
1789			43		48			10	20		71		18		4	37		18	95	5				17			1
1790			59		91			4	25		48		19		8	47		16	86	8				14			2
1791			88		69			24	23		54		21		12	16		27	122	13				11			2
1792			90		85			10	18		79		19		6	31		30	82	9				17			1
1793			59		64			9	26		65		28		7	96		16	103	14				11			1
1794			106		84			13	26		51		66		13	40		33	118	5				22			4
1795			72		65			7	29		47		18		5	30		14	93	6				23			2
1796			59		53			8	8		68		13		1	34		20	93	9				17			1
1797			60		43			6	15		56		26		3	59		21	251	14				17			4
1798			92		83			8	14		138		19		7	43		21	77	14				32			2
1799			96		64			18	12		60		12		7	25		42	78	15				20			2
1800			64	4	71			8			52		20		6	26		23	89	16				84	12		3
1801			100	3				5			72				10	66		21	101	13				104	21		1
1802			113	12				17			206				6	63		39	139	6				119	26		4
1803			125					31			67				16	33		24	118	14				31			2
1804			84					5			56				6	30		37	90	10				34			2
1805			87					9			101				6	45		23	110	10				14			4
1806			102					8			82				8	34		28	76	16				21			1
1807			79					12			80				11	31		24	106	11				25			4
1808			106					8			106				6	32		36	156	11				39			1
1809			564					33			251				16	176		147	318	46				77			11

(segueix a la pàgina següent)

	53	54	55	56	57	58	59	60	61	62	63	64	65	66	67	68	69	70	71	72	73	74	75	76	77	78	79
1810			50					11			96				8	40		65	156	9				50			2
1811			48					12			86				9	48		44	165	7				4			5
1812			121					20			146				7	133		61	248	17				4			8
1813			65					19			65				8	39		13	189	9				5			0
1814			38					22			69				19	41		23	174	21	5			13			0
1815			59					11			77				14	21		16	108	10	5			13			3
1816			71								72				11	30		27	100	9	3			21			
1817			79								79				7	53		20	98	4	6			17			
1818			59								70				10	56		21	144	18	3			12			
1819			92								70				10	60		23	126	19	1			20			
1820			57								70				4	50		21	116	7	0			21			
1821											114				10	47		30		11	0			19			
1822											104				20	35		36		20	4			13			
1823											110				13	60		41		18	6			28			
1824											64				7	44		24		16	2			25			
1825											52				5	21		28		9	3			21			
1826											77				18	24		42		9	1			23			
1827											53				15	27		21		13	6			17			
1828											123				16	30		40		7	4			20			
1829											70				8	43		36		11	1			18			
1830											77				14	35		41		5	4			24			
1831											89				12	35		23		7	4			24			
1832											67				6	41		49		11	2			23			
1833											79				15	31		33		10	4			30			
1834											71				7	48		46		8	6			27			
1835											79				16	72		32		10	1			32			
1836											113				11	46		23		11	4			23			
1837											103				12	27		26		21	0			28			
1838											83				17	39		26		23	2			38			
1839											84				6	66		39		17	3			29			
1840											61				9	32		33		5	0			14			
1841											55				13	27		25		8	3			16			
1842											65				5	40		32		17	4			27			
1843											66				10	26		33		12	6			19			
1844											66				9	22		22		11	1			24			
1845											69				3	36		25		7	1			17			
1846											87				21	38		23		12	6			14			
1847											89				5	21		36		10	8			15			
1848											111				8	34		17		17	2			16			
1849											120				25	30		42		11	7			30			
1850											76				12	36		27		15	8			24			
1851	16										66				20	29				11	4			21	13		
1852	18						4				47				9	31				22	7				8		
1853	18						5				64				10	35				9	5			29			
1854	16						6				115				10	48				17	2			7			
1855	14						4				74				5	20				3	4			21			
1856							7				63				8	45				14	2						
1857							10				64				27	43				16	2			27			
1858							5				81				8	33				6	2			20			
1859							1				59				11	30				11	2			23			
1860							4				64				4	46				11	3			14			
1861							4				74				11	33				15	3			20			
1862							5				53				7	44				15	3			29			
1863							6				68				6	32				25	3			22			
1864							4				96				8	33				15	3			14			
1865							2				80				10	40				17	4			23			
1866							1				77				17	32				14	5			23			
1867							5				87				10	35					3			22			
1868							9				89				9	49					3			20			
1869							6				88				10	34					3			20			
1870							0				52				9	30					3			25			
1871							7								17		15				2			57			

(segueix a la pàgina següent)

	53	54	55	56	57	58	59	60	61	62	63	64	65	66	67	68	69	70	71	72	73	74	75	76	77	78	79	
1872							9								10	21					4		23					
1873							3								10	25					3		29					
1874							2								4	20					6		13					
1875							6								4	22					3		16					
1876							5								10	16					15		66	19				
1877							6								7	19					10		83	16				
1878							8								9	16					1		101	27				
1879							5								7	25					2		116	18				
1880							3								6	15					1		75	25				
1881							4								7	11					5		59	14				
1882							4								7	15					3		114	23				
1883							2								3	18					4		84	15				
1884							0								5	22					5		105	11				
1885							3								8	18					2		108	23				
1886							2								8	16					5		98	16				
1887							4								14	14					0		91	28				
1888							3								6	12					4		124	15				
1889							9								9	11					2		112	21				
1890							6								8	12					0		103	21				
1891							4								10	12					3		155	17				
1892															10	9					3		89	19				
1893															17	13					5		109	16				
1894															11	13					3		133	17				
1895															7	16					0		127	14				
1896															6	4					1		148	12				
1897															6	11					2		131	16				
1898															8	11					1		107	9			11	
1899															13	7					3		97	19			15	
1900															14	12					3		122	16			12	
1901																							82				15	
1902																							93				20	
1903																							99				9	
1904																							74				17	
1905																							89				17	
1906																							85				14	
1907																							105				14	
1908																							107				15	
1909																							114				9	
1910																							95				7	
1911																							80				17	
1912																							77				13	
1913																							97				12	
1914																							71				10	
1915															5								78				14	
1916															6								91				17	
1917															6								72				12	
1918															13								118				16	
1919															18								89				13	
1920															9								71				10	
1921																							71				16	
1922																							92				8	
1923																							78				13	
1924																							76				12	
1925																							81				9	
1926																							76				8	
1927																							68				10	
1928																							62				4	
1929																							61				6	
1930																							61				4	

(segueix a la pàgina següent)

	80	81	82	83	84	85	86	87	88	89	90	91	92	93	94	95	96	97	98	99	100	101	102	103	104		
1500																										1	
1501																											1
1502																											6
1503																											3
1504																											8
1505																											5
1506																											9
1507																											25
1508																											8
1509																											3
1510																											0
1511																											1
1512																											3
1513																											2
1514																											1
1515																											2
1516																											2
1517																											3
1518																											4
1519											162																3
1520											142																9
1521											198																0
1522											316																5
1523																											6
1524																											2
1525											91																2
1526											98																1
1527											107																0
1528											121																6
1529											244																9
1530											413																0
1531											152																3
1532											155																
1533											90																
1534											186																
1535											125																
1536											191																
1537											132																
1538																											
1539																											
1540																											
1541																											
1542																											
1543																											
1544																											
1545																											
1546																											
1547																											
1548											156																
1549											193																
1550											185																
1551											175																
1552											182																
1553											121																
1554											135																
1555											227																
1556											246																
1557											246																
1558											354																
1559											199																
1560											148																
1561											152																

(segueix a la pàgina següent)

	80	81	82	83	84	85	86	87	88	89	90	91	92	93	94	95	96	97	98	99	100	101	102	103	104
1562																									
1563																									
1564																									
1565										187							24		2						
1566			16							204							35		1						
1567			9							209							28		5						
1568			7							201							25		8						
1569	1	13								194							35		5						
1570	8	30								182							41		5						
1571	7	40								266							21		7						
1572	7	19								199							37		1						
1573	5	19								297							65		11						
1574	3	4								192							42		9						
1575	3									221									7						
1576	1									158									7						
1577	1									220									4						
1578	1	9								177									2						
1579	6	19								155							20		2						
1580	5	19								314							53		11						
1581	3	20								219							22		10						
1582	5	20															35		7						
1583	3	6								194							27		7						
1584	6	18						94		204							18								
1585	7	30						135		206							16								
1586	1	26						84		139							35								
1587	2	10						70		111							21								
1588	1	8						69		99							17								
1589	1	5						79		147							29								
1590	2	11						45		117							20								
1591	5	13						66		121							32								
1592	2	17						97		157							34								
1593	4	14						94		211							35								
1594	2	14						67		152							36								
1595	3	17						56		144	5						44		2*						
1596	2	29						85		148	3						24		13						
1597	4	10						107		199	21						33		10						
1598	10	8						77		113	5						46		8						
1599	47	9						78		144	6						28		12						
1600	8	20						68		92	8						27	14	6						
1601	9	15						57		114	13						24	14	5						
1602	8	8						59			5						20	24	5						
1603	19	11						55		122	9						22	17	8						
1604	9	26						39		145	7						27	14	8						
1605	17	15						70		194	13						37	26	11						
1606	6	18						42		127	4						30	20	7						
1607	5	19						42		166	4						13	17	6						
1608	10	47						49		229	16						12	11	2*						
1609	11	14						49		172	7						25	8							
1610	4	12								95	6						15	14							
1611	7	12						46		106	10						15	17							
1612	7	19						45		163	8						11	7							
1613	3	10								163	13						33	12							
1614	7	24								264	14						71	5							
1615	11	35								146							51	9							
1616	6	15								90							30	6							
1617	3	9								73							18	7							
1618	5	12															14	6							
1619	4	21									15						14	10							
1620	14	23								352	21						31	12	11						
1621	5	11								183	8						32	13	12						
1622	5	10								195	4						18	17	10						
1623	4	16								241	12						32	3	16						

(segueix a la pàgina següent)

	80	81	82	83	84	85	86	87	88	89	90	91	92	93	94	95	96	97	98	99	100	101	102	103	104
1624		6	41							213	18							25	7	9					
1625		3	13							157	8			1				24	5	19					
1626		7	30							124	17			14				21	1	6					
1627		14	18							314	29			25				33	5	5					
1628		4	9							154	25			15				31	5	2					
1629		10	25					35		160	15			13				33	13	9					
1630		19	30					32		145	5			12				26	21	15				17	
1631		7	15							188	12							92	2	3				7	
1632		7	19							126	9							62	4	4				11	
1633		2	17							125	12							43	1	1				9	
1634		4	19							117	6							42	8	4				5	
1635		5	21		1					121								37	5	4				4	
1636		8	36							155								31	18	1				8	
1637		9	18							139								74	7	2				8	
1638		6	19							169	13							80	10	4				6	
1639		8	25							220	12							34	10	4				4	
1640		12	17							245	22							49	10	9				2	
1641		12	41							119								23	15	34				1	
1642		21	40							114								20	4	10				16	
1643		4	33							148	21							13	2	9				11	
1644		18	6							223	46							30	2	7				7	
1645		7	15							221	24							53	1	1				8	
1646		9	35								12							32	7	3				7	
1647		7	15								8							26	17	3				11	
1648		15	6					43			13							30	3	4				13	
1649		4	27					46			19							14	2	3				8	
1650		9	17					209		442				3				88	9	1				8	
1651		5	9					69		167				5				39	18	2				29	
1652		12	14					65		148				7				42	43	4				10	
1653		4	9					52*		219	34			5				37	20	1				5	
1654		9	4					75		156				1				96	3	2				4	
1655		6	12					96						3	10			50	3	6				5	
1656		0	9					84						9				15	4	3				6	
1657		3	2					61						2				54	9	3				5	
1658		3	3					71						6				31	6	2				7	
1659		2	9					54						8				18	7	5				4	
1660		10	8					64			4			8				29	10	10				6	
1661		0	17	10				43			5			8				14	14	12				6	
1662		8	15	7				30			3			7				11	11	1				2	
1663		3	14	6				36			6			3				11	14	5				9	
1664		4	9	8				45			11			2				13	14	5				8	
1665		2	24	10				36			13			6				21	8	3				6	
1666		7	11	12				36			21			4				26	10	2				14	
1667		7	10	13				48			11			6				9	19	4				9	
1668		7	12	7				52			11			3				14	14	5				8	
1669		2	27	5				48			3			6				21	16	2				5	
1670		4	12	7				42			8			7				32	17	5				10	
1671		4	13	8				39			3			4				38	20	5				6	
1672		1	17	11				67			5			4				16	28	3				6	
1673		8	14	8				54			5			5				29	24	2				7	
1674	5	4	12	12				91			12			12				26	21	3*				9	
1675		8	8	6				59			20			13	13			30	36					15	
1676		5	6	8				86			18			1	6			25	25					8	
1677		4	20	9				68			14			6	8			25	27					12	
1678		10	16	14				72			18			11	2			38	20					11	
1679		9	11	18				75			9			10	5				58					9	
1680		5	12	13				50			6			9	12				12					18	
1681		6	9	16				50			4			2				22	30					13	
1682		4	13	7				45			7			3				18	22					18	
1683		9	15	9				49			19			2				21	11					14	
1684		5	23	10				139			25			7				37	39					8	
1685		17	5	6				48			5			4			16	24	28					28	

(segueix a la pàgina següent)

	80	81	82	83	84	85	86	87	88	89	90	91	92	93	94	95	96	97	98	99	100	101	102	103	104
1686		7	12	14	9			50			12				5		8	22	15						13
1687		5	4	9	10			56			14				1		11	34	21						11
1688		5	8	13	6			44			13				3		12	24	24	7					11
1689		5	13	20	3			42			17				0		9	16	11	5					6
1690		6	11	10	7			48			14				6		3	22	21	1					7
1691		6	10	9	11			66			11				7		8	18	18	3					14
1692		12	12	10	13			56			28				7		17	18	23	9					11
1693	4	6	5	15	6			86			27				9		6	19	23	4					15
1694		10	20	12	15			165			57				4		6	69	26	7					18
1695		6	16	10	7			74			27				16		9	63	31	7					12
1696		4	21	21	6			98			16				7		9	37	25	2					14
1697		10	18	13	2	15		63			16				11		5	22	25	5					9
1698		7	16	3	9	14		63			15				8		6	17	28	14					13
1699		8	11	7	6	21		36			21				6		5	9	18	4					3
1700		7	15	4	7	34		69			13				2		5	16	31	8					13
1701		5	16	15	9	29									6		9	21	19	4				7	10
1702		5	16	10	25	18									7		14	14	27	15					3
1703	2	9	10	12	10	15									4		10	13	27	13				2	8
1704		11	18	12	8	12									6		20	26	24	1				3	10
1705		9	17	13	9	10									4		20	45	24	6					7
1706		9	20	16	21	22									7		19	59	46	7	5			19	10
1707		27	40	7	19	21									11		16	34	32	12	3			10	13
1708		11	38	7	40	20									14		13	33	41	2	16			4	10
1709		8	16	10	5	21									7		10	23	47		7			8	15
1710		18		15	4	42									7		19	30	47		4			9	8
1711		7	46	13	7	42									13		23	54	35		1			3	19
1712		12	14	13	8	29									9		11	38	36		1			4	8
1713	11	5	23	27	13	21									14		13	43	61		0			4	8
1714	3	2	16	29	19	14									12		18	18	44		2			2	9
1715	2	1	11	12	11	9									14		17	18	41		1			9	22
1716	1	4	14	12	10	17									8		6	36	31		2			10	22
1717	3	6	16	17	15	16									15		8	21	46		3			7	9
1718	2	8	10	11	7	22									10		15	18	47		1			7	7
1719	11	0	15	19	8	24									8		11	8	37		2			8	18
1720	5	2	16	12	10	27									10		8	29	42		0			9	26
1721	8	5	18	17	6	20									7		11		50		1			6	14
1722	4	3	10	13	5	25									9		22		44		3			4	18
1723		6	13	7	10	18									9		9		27		6			8	13
1724		9	11	12	5	12									12		11		49		4			6	9
1725		7	9	19	18	18									11		30		32		0			5	23
1726		4	16	23	4	16									9		20		44		3			15	16
1727		4	17	18	2	17									9		23		17		6			1	10
1728		4	12	14	5	19									5		17		43		4			6	12
1729		18	15	19	3	15									4		16		36		5			5	17
1730		6	25	14	3	33									5		14		54		4			10	16
1731		6	12	8	10	26									5		11		44		2			9	32
1732	11	9	18	6	1	18									5		14		46		4			4	13
1733	5	11	17	5	17	25									15		11		53		2			7	23
1734	5	2	15	6	7	24									15		12		28		5			2	13
1735	16	3*	11	0	7	18					11				10		15		69		1			3	14
1736	1		20	4	7	14					13				4		14		31		1			3	25
1737	6		24	11	9	19					10				10		13		56		0			3	11
1738	9		26	1	11	23					7				16		11		46		3			5	18
1739	3		19	7	13	36					15				21		9		49		4			9	19
1740	1		19	9	3	19					4				9		17		44		1			3	12
1741	6		24	13	11	18					11				16		8		31		5			5	12
1742	4		19	10	20	33					15				21		7		28		6			6	33
1743	12		16	10	18	40					31				12		12		70	14	9			5	45
1744	1		12	14	11	22					32				17		34		51	9	16			15	20
1745	4		26	12	7	13					29				9		13		65	9	8			8	18
1746	3		28	23	20	29					19				8		16		23	8	9			4	18
1747	10		21	7	17	35					19				19		21		31	5	8			3	11

(segueix a la pàgina següent)

	80	81	82	83	84	85	86	87	88	89	90	91	92	93	94	95	96	97	98	99	100	101	102	103	104
1748	9		11	18	37	35						20		11		9		36	9	8		4	14		
1749	11		13	9	12	33						31		10		18		69	18	9		14	30		
1750	18		23	11	8	24						15		12		4		62	9	17		5	20		
1751	11		33	9	20	28						33		25		14		54	8	17		5	20		
1752	7		38	4	39	39						35		15		15		38	1	15		4	13		
1753	9		40	10	8	16						39		13		10		59	6	15		5	14		
1754	11		42	20	24	35						30		21		12		60	15	14		5	31		
1755	1		19	23	11	22						16		17		15		69	3	3		5	9		
1756	12		22	10	6	22						40		7		19		34	4	4		4	15		
1757	8		48	9	1	31						19		9		26		70	5	3		8	20		
1758	14		22	13	7	38						21		13		6		31	14	5		9	37		
1759	8		29	21	9	11						26	14	8		4		44	12	3		6	17		
1760	9		33	23	22	43						16	17	22		13		43	7	12		9	17		
1761	11		42	9	19	11						23	30	20		11		32	10	4		9	19		
1762	12		21	10	18	20						26	44	18		9		76	6	5		8	25		
1763	9		14	10	16	18						40	16	21		5		38	14	5		8	15		
1764	9		26	24	16	15						33		24		37		61	8	11		4	46		
1765	11		12	15	33	26						16		10		14		53	5	8		5	24		
1766	3		26	11	12	20						23		16		11		49	6	5		14	9		
1767	3		28	12	21	13						18		16		22		54		7		12	21		
1768	14		29	9	28	15						33		15		35		59		7		22	16		
1769	3		24	4	15	24						21		18		19		57		4		16	22		
1770	3		37	25	17	12						17		12		15		41		14		10	18		
1771	6		24	9	14	9						36		10		27		52		12		14	17		
1772	3		35	19	25	18						27		14		8		51		5		6	20		
1773	6		13	17	16	14						24		17		8		46		6		10	18		
1774	13		12	11	16	13						20		16		29		60		9			24		
1775	9		24	18	12	26						49		11		14		97		50			11		
1776	4		20	14	23	25						16		32		17		87		9			11		
1777	15		24	12	16	16						20		21		10		54		8			12		
1778	9		35	24	17	12						25		8		15		50		6			23		
1779	7		29	29	16	21						15		24		27		90		6			17		
1780	15		18	13	37	37	174					25		21	145	12		46		17			23		
1781	9		31	13	16	30	227					25		24	143	9		32		19			18		
1782	8		31	26	33	27	230					32		17	183	10		83		14			16		
1783	8		39	21	19	16	187					29	11	32	372	46		78		13			20		
1784	8		38	20	14	18	190					21		29	165	11		56		14			15		
1785	4		24	14	11	20	166					12	27	13	143	17		43		31			11		
1786	10		26	19	24	11	309					19	26	14	201	12		54		12			19		
1787	10		23	15	34	16	206					16	10	26	176	18		66		7			45		
1788	8		23	19	4	25	232					36		26	154	22		43		14			20		
1789	7		30	13	12	26	196					25		15	200	8		45		12			28		
1790	17		14	18	14	19	212					19		24	149	25		42		12			12		
1791	7		23	14	11	15	249					27		13	245	16		54		10			16	14	
1792	4		28	18	15	18	220					25		21	197	16		44		11			14	18	
1793	6		35	11	3	23	294					23		20	218	16		52		16			30	12	
1794	8		20	24	6	55	512					34		31	295	11		95		17			24	21	
1795	2		22	13	7	32	743					30		23	281	31		61		14			38	17	
1796	7		10	20	2	18	225					32		17	272	18		57		15			24	10	
1797	7		16	25	18	19	261					18		7	213	41		49		12			39	15	
1798	6		20	17	11	17	318					24		31	366	15		65		30			23	4	
1799	10		36	15	12	26	220					24		14	258	23		50		25			21	12	
1800	19		48	18	13	22	186					24		16	162	22		40		20			20	11	
1801	11		66	23	5	10	169								256	24		76		19			12	12	
1802	8		65	70	16	23	224								388	36		44		37			36	19	
1803	10		59	35	8	32		397							261			46		11			20	14	
1804	24		87	43	5	37		288							292			29		10			23	10	
1805	8		87	23	8	27		339					16		239			53		13			27	11	
1806	10		63	34	8	37		370					18		312			48		17			19	14	
1807	5		74	27	6	15		298					16		295			57		29			23	20	
1808	12		89	41	7	16		704					24		471			81		21			27	12	
1809	9		100	82	11	35		2669					33		830	134		113		47			108	28	

(segueix a la pàgina següent)

	80	81	82	83	84	85	86	87	88	89	90	91	92	93	94	95	96	97	98	99	100	101	102	103	104
1810	12	108	40	16	18				570				27		477	27		69	38				31	22	
1811	11	101	33	9	27				289				14		387	48		115	42				41	15	
1812	7	72	65	15	31				370				23		598	67		260	33				56	16	
1813	1	84	36	12									10		351	16		186	13				39	24	
1814	7	59	24	27									13		304	33		71	21				28	37	
1815	7	52	14	17											351	22		48	10				32	16	
1816	6	47	19	20											251	23		36	8				33	16	
1817	15	63	18	27											212	22		45	17				17	11	
1818	10	76	8	19											392	35		45	6				26	12	
1819	9	62	2	18											315	34		51	19				28	17	
1820	11	62	4	17											298	32		68	11				31	20	
1821	9	97	2	19												18		49	28				24	10	
1822	9	54	1	28												24		65	23				45	17	
1823	19	67	25	24												28		78	33				43	22	
1824	2	74	19	10												24		68	34				45	25	
1825	7	65	14	25									7			26		58	19				24	17	
1826	10	69	23	22									31			24		59	1				34	17	
1827	8	42	19	18									40			28		52					19	20	
1828	12	64	11	19									54			39		43					34	33	
1829	10	67	26	28									21			18		62					30	18	
1830	7	69	26	20								17	38			36		57					26	25	
1831	16	68	32	26												38		58					25	22	
1832	6	64	34	20												14		56					36	29	
1833	5	101	39	17								12				21		47					26	33	
1834	9	151	29	22									21			21		62					34	51	
1835	8	100	20	16									17			44		68					39	19	
1836	11	106	23	33									15			41		66					22	24	
1837	9	112	25	9									17			37		55					24	35	
1838	12	55	33	22									32			45		46					20	222	
1839	6	36	18	9									34			25		47					24	30	
1840	10	53	49	3									17			19		126					39	23	
1841	10	30	37	7									16			30		52					33	20	
1842	12	58	39	18									12			30		69					20	36	
1843	5	42	28	10									16			25		53					22	17	
1844	3	64	21	19												27		50					25	29	
1845	6	69	25	10												27		76					33	46	
1846	2	42	30	17												27		53					45	42	
1847	11	61	37	8												34		83					26	34	
1848	5	83	35	23												26		50					29	62	
1849	13	78	34	25												30		51					33	26	
1850	11	41	25	29										40				55					19	21	
1851		63	31									33	22			36		49			63		27	42	
1852		43	38									20	35			25		61			87		28	24	
1853		30	37									35	29			50		66			114		36	64	
1854		128	33									20	18			51		315			115		47	88	
1855		70	29									26	24			38		32			115		18	134	
1856		58	26													35		78					28	31	
1857		78	52													54		91					27	41	
1858		76	25													34		54					31	42	
1859		82	36													40		67					35	37	
1860		71	32													37		75					40	38	
1861		114	39													36		71					34	49	
1862		78	29													28		83					33	98	
1863		74	66													23		68					36	68	
1864		95	62													48		77					32	67	
1865		106	53													32		97					50	105	
1866		129	99													52		102					33	73	
1867		78	45													49		87					27	100	
1868		119	49													56		96					40	97	
1869		94	47													32		70					40	106	
1870		114	55													52		99					51	126	
1871		114	52													40		112						122	

(segueix a la pàgina següent)

	80	81	82	83	84	85	86	87	88	89	90	91	92	93	94	95	96	97	98	99	100	101	102	103	104
1872			73	39													41		66						85
1873			79	22													30		103						117
1874			142	31													60		75						79
1875			70	36													41		70						115
1876			91	59													26		80						95
1877			83	38													32		87						102
1878				52													45		84						81
1879			91	48													29		77						149
1880			97	42													40		78						135
1881			77	40													51		81						105
1882			99	49													35		89						86
1883			98	55													40		80						170
1884			76	36													28		74						87
1885			135	34													42		75						176
1886			122	40													42		86						110
1887			91	39													40		84						196
1888			94	37													53		81						101
1889			60	41													31		71						72
1890			95	29													40		61						152
1891			122	37													60		80						75
1892			95	41													44		46						107
1893			84	41													46		61						57
1894			70	30													41		82						87
1895			93	35													38		50						60
1896			117	29													48		60						93
1897			73	25													39		54						80
1898			74	21															62						82
1899			71	44															56						75
1900			69																						107
1901			83																						
1902			68																						
1903			58																						
1904			92																						
1905			73																						
1906			69																						
1907			69																						
1908			51																						
1909			59																						
1910			66																						
1911			72																						
1912			60																						
1913			60																						
1914			72																						
1915			56																						
1916			48																						
1917			41																						
1918			68																						
1919			52																						
1920			69																						
1921			62																						
1922			55																						
1923			47																						
1924			53																						
1925			43																						
1926			42																						
1927			35																						
1928			50																						
1929			44																						
1930			43																						

(segueix a la pàgina següent)

	105	106	107	108	109	110	111	112	113	114	115	116	117	118	119	120	121	122	123	124	125	126	127	
1500																								
1501																								
1502																								
1503																								
1504																								
1505																								
1506																								
1507																								
1508																								
1509																								
1510																								
1511																								
1512																								
1513																								
1514																								
1515																								
1516																								
1517																								
1518																								
1519																								
1520																								
1521																								
1522												5												
1523																								
1524																								
1525																								
1526																								
1527																								
1528																								
1529																								
1530																								
1531																								
1532																								
1533																								
1534																								
1535																								
1536																								
1537																								
1538																								
1539																								
1540																								
1541																								
1542																								
1543																								
1544																								
1545																								
1546																								
1547																								
1548																								
1549																								
1550																								
1551																								
1552																								
1553																								
1554																								
1555																								
1556																								
1557																								
1558																								
1559																								
1560																								
1561																								

(segueix a la pàgina següent)

	105	106	107	108	109	110	111	112	113	114	115	116	117	118	119	120	121	122	123	124	125	126	127	
1562																								
1563																								
1564							1																	
1565							2																	
1566							0																	
1567							0																	
1568							2																	
1569							1																	
1570							1																	
1571							1																	
1572							1																	
1573							0																	
1574							2																	
1575							0																	
1576							3																	
1577							0																	
1578							1																	
1579							2																	
1580							0																	
1581							4																	
1582							1																	
1583							1																	
1584							2																	
1585							6																	
1586							2																	
1587							2																	
1588							2																	
1589							6																	
1590							1																	
1591							4																	
1592							5																	
1593							7																	
1594							3																	
1595							2																	
1596							0																	
1597							1					158												
1598							0					151												
1599							4					228												
1600					7		1					108					11							
1601					1		2					130					3							
1602					1		7					137					7							
1603		42			8		2					58					11							
1604					3		4					89					6							
1605					6		0					248					15							
1606					2		2					134					14							
1607		53			7		1					194					11							
1608					4		2					231					11							
1609					2		1					101					6							
1610					3		2					102					9							
1611					3		2					97					3							
1612					9		3					174					4							
1613					1		1					111					16							
1614					4		5					150					14							
1615					6		1					267					8							
1616					8		12					126					6							
1617					3		1					85					4							
1618					0		5					118					8							
1619					3		5					176					13							
1620					7		5					101					17							
1621					5		0					124					11							
1622					7		1					161					13				1			
1623					4		6					133					11				14			

(segueix a la pàgina següent)

	105	106	107	108	109	110	111	112	113	114	115	116	117	118	119	120	121	122	123	124	125	126	127
1624					4		3						183				9		7				
1625					3		2						115				5		5				
1626					7		6						166				11		20				
1627					7		1						156				5		11				
1628					3		5						224				2		24				
1629					12		1						172				8		15				
1630					4		4						147				13		6				
1631					8		0						212				14		17				
1632					7		6						130				10		11				
1633					2		4						106				10		7				
1634					2		1						90						7				
1635	28				1		1						135						10				
1636	28				4		1						113						12				
1637	46				9		0						148						9				
1638	69				7		2						157										
1639	43				5		1						142										
1640	35				4		1						125										
1641	38				9		29						280										
1642	24				5		12						492										
1643	32				4		8						340										
1644	73				11		6						225										
1645	28				9		3						134										
1646	45				3		5						159					8					
1647	61				8		6						59					13					
1648	33				10		8						46					16					
1649	27				8		0						56					10					
1650	14				3		2						42					11	29				
1651	22				7		5						134					5	32				
1652	15				15		2						130					33	75				
1653	19				10		3						61					13	135				
1654	38				13		2						63					9	68				
1655	30				8		5						53					11					
1656	59				9		0						45					10					
1657	30				4		0						68					10					
1658	62				11		0						38					15					
1659	23				4		0						45					14					
1660					6		5						71					7					
1661	51				6		1						60					9					
1662					7		1						45					5					
1663					5		0						62					7					
1664					2		1						47					9					
1665	45				6		5						63					15					
1666					4		0						71					8					
1667					4		2						67					13					
1668					3		5	1					54					5					
1669					4		6	5					79					9					
1670					3		1						41					8					
1671					3		1						57					12					
1672					7		2						67					21					
1673					6		2						42					8					
1674					6		2						87					7					
1675					5		1						44					6					
1676					12		6						59					14					
1677					8		0						46					10					
1678					9		1						102					4					
1679	137				8		4						74					7					
1680					7		2						94					10					
1681					5		2						140					7					
1682					4		0						58					4					
1683	130				5		0						51					4					
1684	258				1		1						84					14					
1685					10		1						135					11					

(segueix a la pàgina següent)

	105	106	107	108	109	110	111	112	113	114	115	116	117	118	119	120	121	122	123	124	125	126	127
1686					6		4						80				10						
1687		43			7		3						48				4						
1688		57			4		2						56				13						
1689		53			7		3						78				10						
1690		84			3		1						70				3						
1691		43			9		1						85				17						
1692		51			6		1						72				8						
1693		130			6		4						81				11						
1694		114			0		4						121				12						
1695		57			9		1						138				23						
1696		32			3		4						57				8						
1697		36			10		4						62				17						
1698					1		3						52				8						
1699					5		5						27				7						
1700		62			5		3						52				13						
1701	6				5		1						76				6						
1702	6	32			15		5						67				0						
1703	6	28			10		5						71				7						
1704	9	73			11		3						42				7						
1705	7	52			22								33				12						
1706	5	95	16		32								196				18						
1707	24	88	13		28								191				15						
1708	17	81	10		15								105				14						
1709	7	96	9		7								61				16						
1710	4	98	14		16								114				15						
1711	12	115	10		16								54				8						
1712	4		3		11								117				8						
1713	8		9		11								89				14						
1714	5		9		20								44				18						
1715	9		8		21								95				24						
1716	8		10		2								106				7						
1717	5		10		8								84				10						
1718	1		1		15								65				4						
1719	12	65	13		10								52				6						
1720	4	108	2		9								124				6						
1721	3		1		5								89				12						
1722	7		9		10								67				6						
1723	2		12		7								60				9						
1724	9		6		14								86				11						
1725	13	133	12		30								161				6						
1726	7		10		20								80				13						
1727	12		9		7								53				10						
1728	6		12		16								91				14						
1729	22		6		18								76				22						
1730	17		17		17			23					72				18						
1731	6	147	8		34			34					84				15						
1732	8	158	6		27			40					101				7						
1733	6	154	8		17			31					93				9						
1734	10		10		8			22					81				5						
1735	12		13		12			30									5						
1736	6		10		6			30									6						
1737	12	134	14		14			51									5						
1738	13	149	13		16			48					86				12						
1739	5		14		14			46					133				8						
1740	8		16		12			24					108				10						
1741	6	124	9		20			30					91				10						
1742	10	128	3		15			31					92				13						
1743	6		14		23			22					91				7						
1744	19		24		23			32					66				15						
1745	10		11		12			64					110				8						
1746	11		14		32			72					76				14						
1747	5	131	12		24			38					161				11						

(segueix a la pàgina següent)

	105	106	107	108	109	110	111	112	113	114	115	116	117	118	119	120	121	122	123	124	125	126	127
1748	18		10		14				44				92				20						
1749	5		11		16				40				87				9						
1750	5		10		16				46				66				9						3
1751	11		14		14				38				82				12						15
1752	6		16		11				26				95				13						4
1753	7		7		11				28				143		1		13						11
1754	9		19		16				68					2			8						12
1755	6		13		15				50					2			9						12
1756	8		7		13				32					4			11						8
1757	9		9		19				30				77	2			7						5
1758	9		10		25				44				163	4			8						4
1759	9		8		8				66				96	8	7		4						9
1760	9		22		21				62				137		4		12						9
1761	10		23		30				40				83		7		7						9
1762	12		16		16				56				105		5		8						15
1763	10		13		18				57				124		4		13						9
1764	25	129	8		35				97				184		4		5						16
1765	14				16				64				139	3	7		6						7
1766	5				18				54				103	2	16		5						13
1767	20				14				35				136	8	13		12						12
1768	12		8		26				41				146	4	13		10						28
1769	8		10		22				93				191	1	7		11						27
1770	7		25		32				56				148	1	4		10						10
1771	13		8		14				76				117	4	5		10						
1772	4		4		19				72				129	2	4		1						
1773	9		12		19				65				129	2	17		6						
1774	13		12		18				58				213	3	4		4						
1775	10		14		15				97				153	4	8		10						
1776	13		9		24				60	8			183	3	3		6						
1777	8		11		12				64	5			141		5		8						
1778	15		10		25				60	3			127		3		9						
1779	13		13		20				105	10			293		7		8						
1780	11		25		48				103	14	36		193		1		16						
1781	13		10		29				98	22	26		205		6		19						
1782	10		17		29				52	20	26		182	9	9		13						
1783	6		19		18				112	11	33		279		4		9						
1784	21		9		6				48	23	28		98		2		15						
1785	28		19		9				85	9	46		207		1		14						
1786	13		24		10				85	2	40		137		3		6						
1787	15		30		36				111	8	27		129		4		12						
1788	10		14		11				97	6	42		151		7		16						
1789	13		24		20				62	8	26		115	4	3		8						
1790	6		22		28				60	3	35		151	2	1		28						
1791	14		17		19				128	7	28		128	2	4		14						12
1792	19		13		14				88	15	33		246	2	2		13						4
1793	20		13		16				87	10	24		133	2	6		16				442		20
1794	16		20		13				82	5	41		109	6	12		14				525		7
1795	12		17		10				65	14	41		122		3		12				386		3
1796	17		18		8				61	14	29		299		3		9				444		14
1797	17		26		20				181	27	24		155		3		11				333		10
1798	12		27		30				66	8	34		139		9		12						38
1799	10		17		20				103	11	39		155		2		8						7
1800	53		21						83	14	22		138	2	6								14
1801	13		18						86	11	44		121		4								9
1802	21		26						113	16	43		190		2								17
1803	20		30						166	19	27		245		1								3
1804	13		29						70	11	35		217		2								12
1805	15		21						84	12	28		128		9								10
1806	12		25						94	17	34		153	6	8								10
1807	14		25						74	17	39		126	2	1								11
1808	12		24						95	12	24		152	3	10								13
1809	70		60						321	44	52		382	3	4								12

(segueix a la pàgina següent)

	105	106	107	108	109	110	111	112	113	114	115	116	117	118	119	120	121	122	123	124	125	126	127		
1810	10	56							142	16	71		219	2	4								7		
1811	16	45							78	17	24		152	2	1								24		
1812	34	18							205	43	58		275	6	4								8		
1813	16	27							139	9	27		179	5	10								9		
1814	24	25							107	12	33		209	3	5								9		
1815	13	22							98	5	24		185	3	7								7		
1816	3	20									19		135	7	7								13	2	
1817	16	25									20		144		9								18	3	
1818	14	22									23		143		6								20	5	
1819	13	17									28		173		2								11	6	
1820	16	18									31		151		1								8	8	
1821	15	35				26							139		2								14	8	
1822	16	34				22							160	5	1								23	7	
1823	23	42				27							192	5	4								17	7	
1824	18	36				23							148	15	13								12	8	
1825	8	15				20							145	2	6								10	7	
1826	17	47				18							134	4	9								13	5	
1827	12	30				23							128	3	5								5	6	
1828	10	16				29							226		4								14	3	
1829	16	40				16							142		6								14	1	
1830	15	49				16							166		1								8	4	
1831	18	34				21							167		3						419		15	1	
1832	7	28				15							134		9							400	17	3	
1833	17	41				19							140		14								363	13	3
1834						30							144	3	16								535	13	6
1835						32							161	3	9								476	11	3
1836						16							188	6	13								13	5	
1837						31							230	6	10								8	8	
1838						22							270	8	8								14	4	
1839						15							172	5	10								15	12	
1840						22							161	3	9								13	12	
1841						17						261	125	4	7								5	4	
1842						20						235	163	3	20								10	8	
1843						30						167	175	1	9								5	10	
1844						27						256	128	5	14								10	8	
1845						15						255	135	3	7								15	11	
1846						36							153	2	12								15	8	
1847						32							204	2	9								10	1	
1848						31							173	2	22								14	11	
1849						22							155	3	10								17	8	
1850						16							145	5	13								14	4	
1851				8		18							176												
1852				7		13							218												
1853				16		15							152												
1854				7		24							261												
1855				11		52							173												
1856						30							163												
1857						31							183												
1858						19							155												
1859						33							130												
1860						18							143												
1861						17							169												
1862						26							221												
1863						19							179												
1864						27							164												
1865						17							188												
1866						16							169												
1867						18							179												
1868						23							186												
1869						42							136												
1870						22							142												
1871					41	10							167										568		

(segueix a la pàgina següent)

	105	106	107	108	109	110	111	112	113	114	115	116	117	118	119	120	121	122	123	124	125	126	127
1872					16	25							156										630
1873					16	19							165										615
1874						30							156										714
1875						20							138										613
1876					10	27							169										603
1877					11	25							160										532
1878					28	18							191										770
1879					26	23							124										569
1880					22	18							170										632
1881					20	35							152										768
1882					30	20							152										712
1883					13	12							141										644
1884					30	22							196										746
1885					22	24							289										848
1886					17	15							134										763
1887					23	17							195										702
1888					25	23							130										850
1889					21	15							175										639
1890					17	25							135										605
1891					14	13							171										774
1892					17	11							163										590
1893					19	23							143										704
1894					21	27							127										639
1895					29	28							121										554
1896					15	28							144										736
1897					8	18							101										640
1898					14	13							112										648
1899					9	12							107										607
1900					15								92										645
1901																							568
1902																							602
1903																							505
1904																							551
1905																							611
1906																							505
1907																							469
1908																							494
1909																							564
1910																							
1911																							
1912																							
1913																							
1914																							
1915																10					7		
1916																7					4		
1917																6					4		
1918																7					13		
1919																13					3		
1920																14					8		
1921																							
1922																							
1923																							
1924																							
1925																							
1926																							
1927																							
1928																							
1929																							
1930																							

(segueix a la pàgina següent)

	127	128	129	130	131	132	133	134	135	136	137	138	139	140	141	142	143	144	145	146	147	148
1500																						
1501																						
1502																						
1503																						
1504																						
1505																						
1506																						
1507																						
1508																						
1509																						
1510																						
1511																						
1512																						
1513																						
1514																						
1515																						
1516																						
1517																						
1518																						
1519																						
1520																						
1521																						
1522																						
1523																						
1524																						
1525																						
1526																						
1527																						
1528																						
1529																						
1530																						
1531																						
1532																						
1533																						
1534																						
1535																						
1536																						
1537																						
1538																						
1539																						
1540																						
1541																						
1542																						
1543																						
1544																						
1545																						
1546																						
1547																						
1548																						
1549																						
1550																						
1551																						
1552																						
1553																						
1554																						
1555																						
1556																						
1557																						
1558																						
1559																						
1560																						
1561																						

(segueix a la pàgina següent)

	127	128	129	130	131	132	133	134	135	136	137	138	139	140	141	142	143	144	145	146	147	148	
1562																							
1563																							
1564									4														
1565									2														
1566									1														
1567									3														
1568									2														
1569									4														
1570									9														
1571									7														
1572									12														
1573									7														
1574									5														
1575								2	13														
1576								0	13														
1577					3			1	4														
1578					4			0	9														
1579					2			0	5														
1580					1			0	16														
1581					1			0	21														9
1582					5			1	20														5
1583					1			1	9														5
1584					1			2	23														10
1585					4			1	19			6											12
1586					2			1	22			5											1
1587					0			0	9			5											3
1588		7			1			3	12			3											3
1589		30			1			0	6			3											2
1590		18			3			0	8			3											0
1591		54			1			0	9			3											5
1592		70			2			1	19			1											4
1593		56			6			1	8			1											7
1594		48			3			0	16			8											2
1595		9			2			1	10			4											1
1596					1			0	13			3											2
1597					2			1	8			3											2
1598					1			0	21			3											2
1599					3			0	23			9											8
1600					0			0	4			2		254		3							2
1601					2			0	11			3		172		1							4
1602					3			2	9			3		58		5							2
1603					5			0	5			4		205		5							7
1604					0			0	1			3		116		5							6
1605					4			0	16			3		280		8							8
1606					5			0	5			4		220		10							3
1607					4			0	24			2		107		8							8
1608					3			3	21			3		94		4							3
1609					3			1				6		109		4							1
1610					0			0				5		84		2							2
1611					0			0						98		5							5
1612					0			0				1		186		6							4
1613				7				1	2			6		121									4
1614				19				1	0			6		111		4							3
1615				21				2	0			13		169		3							4
1616				3				0	0			5		152		2							2
1617				3				0	0			8		147		3							2
1618				10				0	2			5		148		0							5
1619				7				2	0			4		224		5							0
1620				8				1	0			13		139		3							3
1621				11				0	0			6		170		5							3
1622				10				3	0			6	21	126		1	7						4
1623				8				1	0			20	9	149		4	14						2

(segueix a la pàgina següent)

	127	128	129	130	131	132	133	134	135	136	137	138	139	140	141	142	143	144	145	146	147	148
1624				10		1		0				10	16	118	3	7						3
1625				15		0		2				3	10	60	5	6						4
1626				21		0		1				3	17	105	7	5						2
1627				15		2		3				12	10	129	14	11						11
1628				19		4		0				5	25	143	12	1						3
1629				19		2		4				7	10	114	15	3						6
1630				13		2		2				3	15	118	2	1						8
1631				21		6		0				10	14	178	4	7						5
1632				3		0		1				8	21	76	4	2						0
1633				14		3		2				9	13	58	5	3						5
1634		47		3		3		1				3	20	64	8	2						4
1635		75		8		1		0					15	70	0	3						2
1636		44		10	2	3		1				4	20	15	11	1						3
1637		37		14	0	3		2				2	31	51	12	3						5
1638		42		6	5	4		3				6		95		8						6
1639		35		3	0	1		3				3		139		1						2
1640		32		3	4	1		0				5		86		2	10*					3
1641		50			0	4		6				2		106		6	22					7
1642		52			1	7		6				6		160		7	34					7
1643		55			0	5		2				2		166		4	26					1
1644		33			1	5		0				18		361		4	21					10
1645		25			1	3		0				12		93		0	66					5
1646					1	6		1				3		118		5	58					5
1647					1	0		3				4		104		1	21					14
1648			128		3	3		2				3		139		0	24					3
1649			151		1	2		0				5		130		0	15					1
1650			80		1	1		0				3		465		5	19					3
1651			162		7	1		2				8		55		23	15					4
1652			323		2	2		0				8		110		5	81					2
1653			100		1	0		0	6			16		58		5						2
1654			121		3	1		0	7					89		5						3
1655			114		2	1		0	4			2		151		3	54					2
1656			145		2	2		0	13			8		48		0	47					4
1657			70		2	1		0	12			3		64		4	27					2
1658			231		4	1		0	11			1		38		1	33					3
1659			97		2	0		0	11			2		31		1	28					0
1660			92		2	1		1	27			4		44		3	16					4
1661			128		0	4		2	22			1		37		8						6
1662			77		5	2		1	8			3		27		7						6
1663			72	7	0	2		0	18			5		38		3						3
1664			93	3	0	2		0	13			8		25		3						6
1665			88	5	0	0		0	15			10		38		2						3
1666			175	13	1	0		0	13			4		66		5						10
1667			81	5	4	1		0	9			7		35		3						1
1668			91	6	2	0		2	19			10		35		5						3
1669		5	106	12	0	1		0	27			10		32		5						6
1670		52	129	6	5	0		0	17					45		4						3
1671		31	163	6	1	1		0	35					36		2						3
1672		53	203	8	5	3		1	13					56		3						2
1673		44	108	11	2	1		2	32					56		4						2
1674		38	119	4	3	1		1	11					92		8						1
1675		21	164	2	1	1		0	11					70		13						2
1676		24	133	10	1	0		2	22					53		6						5
1677		22	129	3	2	2		0	35					65		4						5
1678		62	161	6	3	2		0	18					54		9						4
1679		44	168	14	4	3		0	38					65		4						3
1680		42	141	4	0	0		4	16					42		4						6
1681		51	162	7	0	6		3	25					41		5						13
1682		32	123	9	1	1		1	15					32		8						3
1683		38	123	18	5	0		0	9					58		10						3
1684		86	389	22	6	1		4	21					161		6						3
1685		41	262	25	3	6		1	25					63		7						8

(segueix a la pàgina següent)

	127	128	129	130	131	132	133	134	135	136	137	138	139	140	141	142	143	144	145	146	147	148
1686		46	170	18	2			1	16					49		4						4
1687		42	217	7	5			0	19					45		2						5
1688		31	136	16	0			1	26					69		5						10
1689		14	139	19	1			0	28					107		4						4
1690			122	11	0		29	1	21					87		5						6
1691			106	13	1		45	2	17					64		3						4
1692			163	8	1		90	0	26					58		1						5
1693			158	20	2		32	1	23					80		7						1
1694			194	6	1		31	0	29					123		4						4
1695			285	25	2		37	0	26					102		6						7
1696			183	17	2		55	1	39					61		1						7
1697			201	40	7		39	1	51					63		1						8
1698			227	13	2		30	1	17					51		3						2
1699			136	18	4		27	4	26					49		6						4
1700			131	11	1		31	2	25					46		5						3
1701			303	9	4		46	2	19					52		4						2
1702			171	15	2		29	2	22					38		0						5
1703			114	22	1		41	1	17					68		4						7
1704			160	12	3		32	2	14					49		3						1
1705		35	192	16	1		25	0	16					50		6						6
1706	201	346	41	4			65	4	23					103		6						12
1707	62	225	11	3		113	9	45						67		8						15
1708	38	156	5	3			54	3	29					69		8						14
1709	60	197	15	1			37	4	34					52		1						3
1710	90	101	19	4			67	1	91					54		4						10
1711	180	196	11	3			33	1	26					161		1						3
1712	87	227	7	1			51	2	22					93		4						3
1713	84	257	11	1			33	2	24					80		5						1
1714	182	382	13	1			27	3	16					71		4						5
1715		234	18	4			68	0	25					81		6						3
1716		156	29	2			50	0	56					63		11						2
1717		261	18	3			33	0	26					57		3						3
1718		156	11	4			30	1	14					58		6						3
1719		168	11	5			40	2	16					63		5						5
1720		156	9	1			29	2	38					90		7						7
1721		290	24	6			26	1	32							5						5
1722		231	22	2			39	2	12					56		2						5
1723		164	11	3			40	1	31					75		2						1
1724		320	10	1			56	3	23					65		2						7
1725		280	15	6			78	2	37					95		4						1
1726		277	19	2			74	2	31					84		1		4				3
1727		198	12	1			49	2	29					61		6		3				4
1728		161	14	1			39	1	18					65		4		3				4
1729		209	23	5			50	4	28					68		3		3				5
1730		526	31	2			36	2	19					85		0		1				1
1731		169	12	4			44	2	51					78		1		1				3
1732		194	14	5			42	3	24					156		2		2				2
1733		218	13	3			68	3	27					106		3		1				0
1734		300	13	4			17	3	22							4		0				3
1735		204	17	2			43	0	31					267		3		4				2
1736		209	16	2			38	3	36					295		2		6				6
1737		241	9	4			61	1	29					373		5		1				6
1738		316	30	2			67	5	28					397		5		1				4
1739		280	17	4			37	3	66					144		6		2				3
1740		264	18	7			26	5	20					183		1		0				8
1741		304	12	4			42	4	24					283		0		1				4
1742		252	10	4			46	0	29					261		9		0				0
1743		237	9	7			83	2	34					174		2		0				0
1744		259	11	3			47	1	36					381		5		0				5
1745		255	20	6			33	5	51					243		3		0				7
1746		305	34	5			82	6	52					166		3		1				10
1747		308	17	5			38	2	24					280		4		1				5

(segueix a la pàgina següent)

	127	128	129	130	131	132	133	134	135	136	137	138	139	140	141	142	143	144	145	146	147	148
1748			258	17	5		44	2	18					165		3			0		14	8
1749			267	22	6		113	6	30					309		7			2		10	11
1750				46	4		58	3	26	2				247		6			3		3	3
1751				12	8		47	1	31	9				178		4			0		3	7
1752				19	5		23	1	28	4				164		8			1		10	6
1753				15	3		76	3	55	6				210		13			1		1	7
1754				16	3		148	2	17	12				154		10			2		9	10
1755				24	6		51	1	27	7				414		5			2		7	4
1756				13	0		50	4	21	16				263		5			2		6	6
1757				19	1		70		22	13				388		2			1		3	6
1758				21	1		62		17	14				235		4			3		1	11
1759				28	1		79		40	12				313		6			0		6	7
1760				21	4		106		34	12				292		10			3		4	3
1761				28	4		63		30	21				417		6			2		4	12
1762				23	1		108		22	14				427		9			0		13	6
1763				34	2		64		37	18				359		3			1		2	10
1764				50	8		122		72	46				320		7			1		4	9
1765				24	4		177		31	12				307		4			3		6	20
1766				24	2				47	24				324		9			0		7	14
1767				40	3				44	11				345		8			3		7	11
1768				18	1				35	17				371		7			1		5	10
1769				7	1				31	18				239		22			2		6	18
1770				24	2				43	21				241		12			3		7	9
1771				43	5				27	8				240		4			0		9	5
1772				35	3		55		27	18				203		4			0		3	6
1773				23	1		73		24	47				248		4			0		6	13
1774				80	1		125		35	22				395		8			3		3	8
1775				83	10		72		49	26				282		3			1		5	7
1776				57	2		100		52	24				307		1			1		2	11
1777				18	4		93		39	19				277		3			6		10	14
1778				30	12		80		58	19				281		7			5		9	17
1779				35	4		151		45	50				322		6			2		9	12
1780				54	4		97		38	20				423		2			1		4	6
1781				44	10		78		23	20				498		9			4	32	8	4
1782				29	3		105		49	38				466		7		13	0	13	2	12
1783				27	5		118		38	23				394		3		13	0	14	10	10
1784				46	9		64		36	30				300		1		38	3	18	3	13
1785				58	8		71		67	17				378		6		58	0	8	7	9
1786				26	7		130		36	35				461		1		18	2	19	1	10
1787				32	5		147		31	30				448		1		12	1	35	6	8
1788				51	4		94		66	17				597		5		17	0	11	17	14
1789				21	1		57		28	27				375		5		6	0	6	6	7
1790				27	1				31	12				470		9			5	15	4	6
1791				23	6				66	16				387		4	59		1		3	6
1792				48	3				42	24				598		6	36		1		3	10
1793				49	4				21	27				761		9	70		3		13	20
1794				23	3				48	16				863		4	74		1		6	15
1795				39	5				41	9				507		2	154		1		14	12
1796				26	4				24	5				395		4	38		2		5	14
1797				37	1				38	8				400		5	43		2		16	25
1798				60	2				61	20				361		3	38		1		6	16
1799				54	5				19	12				402		1	103		1		5	7
1800		90		29	3				37	18				418		3	43				6	14
1801		172		36	3				36	16				432		1	27				2	
1802		92		53	2				86	18				391		3	35				8	14
1803				35	0				35	26				449		9	83				12	11
1804				67	0				44	34				439		6	40				8	10
1805				36	5				31	18				379		8	38	23			11	17
1806				62	4				29	18				449		4	40				8	9
1807				37	5				38	16				451		11	57				4	5
1808				26	10				48	20				522		12	59				12	3
1809				42	8				94	36				1237		19	133	19			9	67

(segueix a la pàgina següent)

	127	128	129	130	131	132	133	134	135	136	137	138	139	140	141	142	143	144	145	146	147	148	
1810				28	5				35	34				423		13	60	25				12	6
1811				32	2				35	32				382		4	51	31				11	10
1812				46	5				35	36				544		29	51	25				14	21
1813				44	2				28	22				382		14	49	14				11	10
1814				35	4				51	13				377		6	54	14				4	7
1815				26	5				28	15				457		2	33					7	11
1816	2			31	3				32	19				444		11	30						17
1817	3			22	1				20	30				438		1	43						9
1818	5			19	2				31	34				415		5	30						8
1819	6			32	5				35	22				511		6	37						9
1820	8	90		39	6				43	10				465		14	34						9
1821	8	84		43	3				35	23						7							9
1822	7	86		47	5				58	25						5							8
1823	7	134		66	2				45							10							13
1824	8	121		32	1				40							12							16
1825	7	78		52	4				33							3							12
1826	5	112		36	1				21							6							22
1827	6	70		32	2				37							5							9
1828	3	119		56	0				52	15						12							10
1829	1	91		32	2				25	38						7							10
1830	4	98		30	6				49	28						6		16					13
1831	1	77		56	0				36	22						7		8					20
1832	3	82		47	4				74	24						5							15
1833	3	93		58	10				31	36						3		24					18
1834	6	80		59	5				40	30						2		9					16
1835	3	81		75	5				35	23						7		7					4
1836	5	106		79	5				27	26						8		4					21
1837	8	87		55	3				40	37						5		5					6
1838	4	118		61	0				40	29						6		12					9
1839	12	103		56	1				31	38						12		5					12
1840	12	102		43	4				49	28						3		7					10
1841	4	72		35	6				21	15						6		6					12
1842	8	129		35	2				46	40						5		7					14
1843	10	85		24	4				26	24						4		21					10
1844	8	61		29	1				21	25						5							19
1845	11	76		48	3				26	32						8							15
1846	8	67		38					19	16						4							11
1847	1	110		47					44	21						8							12
1848	11	122		65					54	32						7							6
1849	8	117		74					29	27						6							8
1850	4	93		40					37	20						10							9
1851		87		37					28		11					8							14
1852		96		27					18		15					2							14
1853		118		43					35		19					6							17
1854		113		54					30		24					8							14
1855		102		85					43		9					6							9
1856		100		51					40							3							11
1857		125		38					45							9							18
1858		168		44					29							8							14
1859		85		50	1				28							10							9
1860		133		61	3				25							7							17
1861		109		35	0				33							8							15
1862		151		39	4				22							5							9
1863		162		49	3				33							8							16
1864		135		45	6				45							5							16
1865		144		47	3				47							7							23
1866		110		113	2				36							8							15
1867		164		59	5				40							9							
1868		116		41	10				41							18							
1869		139		64	6				35							7							
1870		170		54	9				42							16							
1871		165		63	8											10							

(segueix a la pàgina següent)

	127	128	129	130	131	132	133	134	135	136	137	138	139	140	141	142	143	144	145	146	147	148	
1872		120		56	4											8							
1873		104		70	5											6							
1874		127		90	9											11							
1875		96		37	9											23							
1876				54	3											12							
1877				36	13											6							
1878				65	9											15							
1879				43	8											7							
1880				54	10											12							
1881				71	5											13							
1882				40	4											13							
1883				56	5											13							
1884				55	10											13							
1885				86	6											12							
1886				45	3											6							
1887				87	7											15							
1888				46	7											13							
1889				49	11											11							
1890				64	7											11							
1891				41	9											9							
1892				56	8											8							
1893				56	10											16							
1894				58	6											12							
1895				62	6											4							
1896				76	5											16							
1897				46	8											12							
1898				45	7											13							
1899				57	8											16							
1900				44																			
1901		85																					
1902		72																					
1903		63																					
1904		82																					
1905		96																					
1906		80																					
1907		82																					
1908		81																					
1909		97																					
1910		66																					
1911		90																					
1912		103																					
1913		94																					
1914		74																					
1915		85																					
1916		70																					
1917		98																					
1918		132																					
1919		95																					
1920		67																					
1921		65																					
1922		81																					
1923		95																					
1924		92																					
1925		85																					
1926		69																					
1927		85																					
1928		64																					
1929		76																					
1930		64																					

(segueix a la pàgina següent)

	149	150	151	152	153	154	155	156	157	158	159	160	161	162	163	164	165	166	167	168	169	170	171	
1500																								
1501																								
1502																								
1503																								
1504																								
1505																								
1506																								
1507																								
1508																								
1509																								
1510																								
1511																								
1512																								
1513																								
1514																								
1515																								
1516																								
1517																								
1518																								
1519																								
1520																								
1521																								
1522																								
1523																								
1524																								
1525																								
1526																								
1527																								
1528																								
1529																								
1530																								
1531																								
1532																								
1533																								
1534																								
1535																								
1536																								
1537																								
1538																								
1539																								
1540																								
1541																								
1542																								
1543																								
1544																								
1545																								
1546																								
1547																								
1548																								
1549																								
1550																								
1551																								
1552																								
1553																								
1554																								
1555																								
1556																								
1557																								
1558																								
1559																								
1560																								
1561																								4

(segueix a la pàgina següent)

	149	150	151	152	153	154	155	156	157	158	159	160	161	162	163	164	165	166	167	168	169	170	171
1562					5																		8
1563					7																		0
1564					5																		0
1565					1																		0
1566					3																		1
1567					5																		1
1568					1														10				4
1569					2														3				1
1570					6														9				2
1571					4														8				4
1572					3														11				11
1573					3														11				12
1574					11														8				2
1575					5														19				6
1576					5														6				3
1577					3														6				5
1578					8		1												13				8
1579					3		1												14				5
1580					35		4												20				12
1581					13		2												10				5
1582					2		2												2				4
1583			3		11		2												22				2
1584			4		9		2												53				2
1585			8		21		2												30				8
1586			7		7		1												12				2
1587			2		7		2												4				2
1588			2		15		2												6				4
1589			2		2		1												11				3
1590			1		1		0												3				3
1591			2		13		1												9				4
1592			2		5		0											46	3				3
1593			3		9		2											25	5				4
1594			0		9		1											23	17				4
1595			0		16		1											35	9				1
1596			2		6		0											33					3
1597			0		4		1											29					4
1598			0		1		2											35	1				3
1599			0		11		1											49					4
1600			3		1		0											41	1				6
1601			3		7		3											21	3				3
1602			1		4		3											33					4
1603			5		11		1											61	5				8
1604			4		6		2											41	14				6
1605			5		17		2											35	9				1
1606			1		15		1											33	6				1
1607			4		4		1											45	8				3
1608			5		3		1											31	15				10
1609			1		3		0											30	8				1
1610			2		7		2											20	17				4
1611			3		4		2											17	9				0
1612			2		3		1											27	6				2
1613			1		4		0											28	6				5
1614			4		3		2											33	12				4
1615			5		0		6											38	28				9
1616			3		3		3											27	14				4
1617			1		3		0											16	12				13
1618			3		2		1											22	13				3
1619			3		2		2											26	10				6
1620			2		5		2											50	13				4
1621			4		7		4											23	9				2
1622			4		5		4		15									35	14				1
1623			4		8		2		37									30	3				7

(segueix a la pàgina següent)

	149	150	151	152	153	154	155	156	157	158	159	160	161	162	163	164	165	166	167	168	169	170	171
1624			6		10		2		18									69	10			6	
1625			3		3		1		19									52	10			8	
1626			0		5		1		27									39	18			9	
1627			4		15		1		13									45	11			10	
1628			7		12		4		27									39	19			6	
1629			4		14		0		31					2				42	14			13	
1630			0		29		4		29					1				27	21			8	
1631			4		17		2		83									56	24			11	
1632			0		11		4		23									38	17			4	
1633			1		9		4		20					2				38	14			4	
1634			8		7		2		17									32	12			2	
1635			8		7		3		28					3				20	11	3		5	
1636			5		12		0		71					4				48	13	5		6	
1637			4		12		3		13					4				38	12	10		7	
1638			4		10		0							3				53	27	3		8	
1639			2		9		1							5				83	5	5		4	
1640			2		12		5							5				43	24	6		2	
1641			18		42		9							1				37	42	29		50	
1642			6		7		11							3				33	16	9		23	
1643			5		14		2							2				30	10	5		4	
1644			9		19		2											83	19	11		9	
1645			4		11		3											40	13	12		2	
1646			3		24		1											20	14	7		1	
1647			3		14		9											29	7	10		2	
1648			2		24		1							2				36	9	20		6	
1649			1		15		3							3				28	1	11			
1650			0		8		0											28	7	7			
1651			9		7		1											166	17	14			
1652			0		10		6							1				52	12	19		2	
1653			7		4		1							2				42	1	5		9	
1654			4		4		1							4				44	1	10		3	
1655			1		7		2											150	7	5		3	
1656			3		4		1											24	9	5		4	
1657			4		5		0											42	5	2		10	
1658			3		4		1											71	13	1		1	
1659			2		6		0											20	16	8		2	
1660			3		12		1											13	12	7		18	
1661			2		4		0											59	31	13		17	
1662			3		19		3											24	17	11		7	
1663			1		9		1											26	8	23		5	
1664			5		8		4											46	18	6		2	
1665			1		11		3											52	15	11		8	
1666			0		11		3											48	16	10		10	
1667			2		15		3											51	38	8		6	
1668			3		10		3											35	22	7		15	
1669			4		9		3											57	19	15	27	15	
1670			2		3		2											56	20	7	20	4	
1671			1		2		3											64	17	11	10	3	
1672			5		9		0											61	30	12	74		
1673			2		8		3											63	29	13	28		
1674			1		9		8											48	27	17	15		
1675			2		13		0											151	27	6	16	11	
1676			1		9		1											98	14	14	14	8	
1677			3		5		4											90	24	8	13	8	
1678			3		4		2											89	21	5	16	7	
1679			2		11		2											122	60	19	57	11	
1680			1		13		1											12	24	12	36	18	
1681			0		13		7												52	27	46	12	
1682			2		7		2												20	9	26	5	
1683			1		8		2							4					20	10	20	5	
1684			5		12		0							3					42	6	29	12	
1685			2		15		2												22	7	35	9	

(segueix a la pàgina següent)

	149	150	151	152	153	154	155	156	157	158	159	160	161	162	163	164	165	166	167	168	169	170	171
1686			5	22			1							7					12	20	23	6	
1687			1	12			4							2	13				29	5	20	8	
1688			2	16			2							3	24				21	7	18	11	
1689			2	12			4							13	14				17	4	17	10	
1690			3	6			4							3	17				19	6	17	16	
1691			1	9			3							2	12				32	9	15	19	
1692			5	7			2							9	5				36	21	36	11	
1693			4	10			8							1	10				29	14	35	6	
1694			5	14			2							5	13				60	15	35	14	
1695			8	14			13							5	11				27	10	48	14	
1696			2	15			2							4	13				24		32	7	
1697			2	12			3						2	7	20				40		57	11	
1698			1	11			4						7	5	11				27		55	7	
1699			2	16			3			13			6	2	31				22		30	5	
1700			1	5			4			15			3	1	18				20		47	7	
1701			0	14	8		3			17			9	3	40				24		37	5	
1702			1	14	9		10			27			6	9	22				24		44	8	
1703			1	14	11		4			12			11	10	73	29			46		71	8	
1704			4	13	8		4			11			4	2	60	16			19		42	15	
1705			2	13	10		2			15			2	3	58	21			29		44	7	
1706			7	13	15		5			25			24	18	73	36			31		64	14	
1707			3	13	12		4			24			5	14	73	30			44		187	20	
1708			2	13	7		5			16			6	17	117	21			77		69	19	
1709			5	13	7		9			21			3	6	92	24			33		61	17	
1710			3	13	31		5			11			4	10	162	36			97		94	13	
1711			4	12	18		9			33			12	3	58	16			30		35	12	
1712			1	13	8		8			24			1	1	52	26			15		36	20	
1713			4	10	3		2			26			4		89	27			35		33	13	
1714			1	17	8		5			24			5	3	130	11			12		38	11	
1715			0	31	10		4			19			4	5	266	16			24		71	10	
1716			1	10	12		0			29			8	7	151	15			52		96	4	
1717			1	8	25		4			15			5	4	17				11		58	8	
1718			1	14	22		3			16			6	6	20				17		28	2	
1719			0	15	14		0			15			3	3	21				26		72	4	
1720			3	9	12		3			14			11	1	61				29		35	13	
1721			2	11	18		3			19			2	4	23				14		58	12	
1722			2	28	8		4			16			3	6	14				25		35	6	
1723			3	9	13		3			21			2	2	12				29		62	7	
1724			3	14	12		2			17			3	2	17				30		37	8	
1725			3	15	25		8			26			3	1	17				25		98	10	15
1726			11	26	14		3			25			17	4	43				26		90	15	5
1727			2	24	19		6			8			7	4	18				26		239	7	6
1728			1	24	23		2			24			9	2	18				21		68	12	3
1729			7	19	14		3			28			4	9	18				20		80	11	8
1730			2	14	14		5			13			3	13	38				46		47	17	2
1731			3	21	13		1			36			4	2	16				24		90	7	9
1732			2	13	22		5			16			7	9	28				32		27	14	5
1733			1	14	16		7			37			3	6	17				29		44	10	4
1734			4	27	15		6			23			6	6	17				45		55	11	5
1735			5	22	16		5			25			9	7	16				41		60	14	4
1736			3	18	12		5			17			1	4	15				32		36	7	3
1737			3	28	21		7			21			4	4	16				33		75	7	4
1738			5	19	28		6			28			13	5	18				38		104	7	8
1739			4	23	60		7			36			13	23	31				55		51	9	8
1740			6	25	7		5			30			6	6	15				27		61	11	2
1741			3	14	16		10						7	5	28				51		74	12	3
1742			5	30	22		5						5	4	34				13		47	13	4
1743			7	23	22		10						14	13	29				30		169	6	10
1744			4	59	8		3						2	5	19				76			5	4
1745			8	23	24		3						9	7	10				55			20	6
1746			10	26	31		2						2	9	29				39	29		16	6
1747			5	37	15		4						7	3	26				30	45		14	7

(segueix a la pàgina següent)

	149	150	151	152	153	154	155	156	157	158	159	160	161	162	163	164	165	166	167	168	169	170	171
1748			5	25	11		3						1	10		18			18	33		13	5
1749			11	24	19		9						3	13		23			45	53		13	4
1750			5	53	23		6						5	18		19			44	50		8	5
1751			5	31	23		12						10	5		14			20	21		5	3
1752			10	21	13		2						8	10		32			21	38		11	2
1753			8	27	46		3						7	8		21			46	37		12	3
1754			9	64	28		3						6	15		20			41	57		19	11
1755			7	23	22		4						5	5		33			33	34		9	8
1756			5	27	24		2						4	8		21			31	23		13	6
1757			11	30	18		2						6	9		16			25	34		9	2
1758			13	56	17		2							8		22	13		66	32		12	5
1759			6	41	26		1							13		35	10		42	61		5	5
1760			3	34	41		6	21					5	6		30	12		37	36		7	3
1761			10	21	47		0	19					5	18		21	25		31	32		22	7
1762			11	42	34		3	28					6	13		31	25		51	50		9	3
1763			7	46	22		0	24					7	13		23	25		32	32		12	6
1764			15	58	53		4	18					12	15		10	25		61	63		26	7
1765			8	62	53		0	68					13	12		17	53		45	61		10	6
1766			2	72	25		0	13					5	26		18	16		40	28		14	5
1767			4	83	23		2	8					6	37		17	17		62	22		19	5
1768		5	20	49	19		9	12					11	11		16	10		47	29		3	3
1769		7	5	39	69			17					15	11		9	23		65	50		12	6
1770		12	14	34	30			24					9	10		21	33		32	38		3	10
1771		5	16	34	47			25					4			22	25		24	36		4	14
1772		11	9	36	66			16					4			13	30		31	30		8	12
1773	1	5	9	30	38			31					7			12	43		38	28		12	5
1774	13	1	6	35	23			7					8			20	28		32	74		8	9
1775	19	4	13	100	32			26					7			30	20		37	35		14	8
1776	10	6	4	44	69			20					8			25	25		61	49		15	6
1777	42	11	7	44	31			24					8			19	22		17	37		30	9
1778	14	6	9	69	59			33					13			16	17		54	39		13	6
1779	24	7	15	36	52			21					7			14	21		43	36		13	11
1780	20	2	13	53	74			11					21			12	27		95	24		9	18
1781	21	14	29	98	47			16					16			26	52		19	72		19	4
1782	22	6	8	45	44			16					17			25	22		42	62		10	3
1783	22	14	7	54	40			46					23			36	21		25	51		21	8
1784	30	14	6	60	47			38					16			10	53		57	33		15	7
1785	24	1	6	45	44			44					11			20	43		45	60		12	10
1786	41	3	8	77	52			36					22			18	23		43	56		15	9
1787	28	7	7	36	62			29					10			17	13		35	34		16	9
1788	23	7	15	66	37			25					11			34	29		39	58		27	5
1789	26	5	10	42	42			23					12			18	22		35	35		11	2
1790	14	6	9	75	39			15					10			16	13		22	37		7	2
1791	21	11	4	66	28			16					17			24	11		25	35		19	5
1792	31	5	9	38	29			27					6			18	13		31	69		13	4
1793	29	9	6	47	62			72					18			27	10		28	36		12	3
1794	62	10	6	50	49			15					10			32	14		49	44		29	4
1795	21	4	9	90	40			24		2			10			20	36		20	57		18	11
1796	25	11	8	51	41			17					13			8	18		42	68		13	8
1797	26	28	28	70	36			16					38			12	16		23	39		12*	22
1798	26	11	14	69	86			32					11			8	36		83	60		9*	9
1799	44	4	16	102	41			35			3		18			19	19		47	54		27	12
1800	33	4	17	76	58			36					5			16	22		34	50		12	4
1801	32	8	11	58	74			32					6			9	22		31	37		10	7
1802	43	7	19	108	108			34					4			25			52	119		23	11
1803	43	6	17	52	52			62					5			20			28	49		30	12
1804	33	8	14	102	49			19					3			23			17	25		14	6
1805	42	4	15	73	58			38					4			8			18	28		25	18
1806	33	5	9	76	43			49					2			17			25	27		17	10
1807	42	4	12	80	45			31					6			14			23	24		16	9
1808	26	8	18	59	44			40					4			18			14	31		21	7
1809	128	1	62	129	121			111					5			18			25	81		71	71

(segueix a la pàgina següent)

	149	150	151	152	153	154	155	156	157	158	159	160	161	162	163	164	165	166	167	168	169	170	171
1810	59	15	17	74	50			52			7	17				20	54		33	76		27	13
1811	29	5	16	84	53			43			9	15				23	30		28	62		24	7
1812	62	18	23	72	65			31			12	32				18	33		42	43		45	25
1813	26	17	12	103	61			32			3	8					44		30	31		15	8
1814	29	13	3	143	59			34			6	10					20		41	44		18	9
1815	37	6	11	73	65			21			3	4					28		23	44		22	10
1816	27	1		67	58			26			4						27		22	34		9	
1817	21	2		63	59			31			7						33		21	37		20	
1818	19	5		74	48			28									19		36	35		27	
1819	24	18		84	80			16									25		66	38		15	
1820	30	5		101	55			28									31		35	42		15	
1821	39	10		114	89			26									28		37	37		23	
1822	43	10		114	101			25			3						46		47	39		16	
1823	29	13		123	69			77			1						21		46	59		16	
1824	26	15		97	50			32			13						28		44	56		19	
1825	26	12		101	47			14			2						37		20	35		18	
1826	29	14		55	52			28			2		18				39		22	37		16	
1827	29	13		81	54			26			3		15				39		31	33		19	
1828	55	7		132	104			23			7		13				55		26	28		20	
1829	35	9		101	60			42			1		17				37		31	41		30	
1830	33	10		102	63			42			3		23				34		57	45		14	
1831	56	13		109	84			27			5		11				22		29	51		18	
1832	64	4		112	61			37			5		33				41		47	32		16	
1833	36	8		140	55			28			1		17				42		41	53		22	
1834	95	6		185	51			33			4								44	51		11	
1835	36	9		162	70			40			6								53	44		16	
1836	62	12		221	73			83			6								34	89		27	
1837	22	17		105	55			24			8									37		27	
1838	29	10		91	78			20			7									46		8	
1839	22	5		95	63			11			9									34		8	
1840	50	5		118	49			38			4									35		25	
1841	56	4		107	44			36			1									35		12	
1842	66	18		119	65			37			4									46		21	
1843	47	10		111	44			33			2									46		17	
1844	58	19		122	56			31			3								20	37		14	
1845	91	14		188	54			20			4								28	32		13	
1846	54	8		133	75			46			8								31	38		10	
1847	48	0		149	65			33			5								36	41		23	
1848	68	7		198	95			51			4								47	57		19	
1849	40	13		136	59			44			6								43	36		19	
1850	39	25		130	33			21			5								39	41		8	
1851	36	14		136	59			35				20							22	27		20	
1852	56	7		123	26			21				13							25	25		10	
1853	59	13		230	50			25				23							35	29		14	
1854	51	20		143	56			29				14							17	59		19	
1855	151	16		398	45			59				9							31	33		25	
1856	42	9		105	39			14											20	35		22	
1857	57	11		148	41			11											19	21		18	
1858	40	13		145	65			26											29	26		18	
1859	85	16		128	49			33											23	20		15	
1860	60	8		167	49			13											41	30		18	
1861	56	18		116	45			12											12	28		12	
1862	64	17		142	40			14											28	30		11	
1863	111	11		186	39			18											34	27		23	
1864	140	21		193	77			30											18	33		13	
1865	95	16		309	62			64											40	40		18	
1866	115	15		196	80			16											36	36			
1867	82	15		208	44			17											15	26		17	
1868	104	12		182	71			27											29	50		23	
1869	90	24		227	52			28											13	32		17	
1870	91	20		237	71			14											23	29		24	
1871	110	17		277																		22	

(segueix a la pàgina següent)

	149	150	151	152	153	154	155	156	157	158	159	160	161	162	163	164	165	166	167	168	169	170	171
1872	84	14		155																			25
1873	50	29		183																			21
1874	110	20		219																			20
1875	120	20		281																			20
1876	119	17		175																			13
1877	94	25		156																			22
1878	112	21		151																			12
1879	128	16		201																			6
1880	110	34		183																			19
1881	109	11		171																			20
1882	94	17		124																			15
1883	119	12		187																			15
1884	89	32		186																			26
1885	183	34		531																			15
1886	98	23		134																			14
1887	122	18		159																			24
1888	118	20		130																			18
1889	121	42		132																			23
1890	166	25		171																			26
1891	125	18		158																			
1892	129	15		172																			
1893	128	21		136																			
1894	144	24		113																			
1895	153	21		138																			
1896	133	21		147																			
1897	116	19		135																			
1898	110	27		115																			
1899	126	22		130																			
1900	133	16		138																			
1901		15																					
1902		18																					
1903		18																					
1904		11																					
1905		8																					
1906		14																					
1907		12																					
1908		17																					17
1909		28																					6
1910		9																					4
1911		9																					8
1912		11																					5
1913		21																					11
1914		14																					3
1915		10					13																10
1916		15					9																7
1917		5					15																1
1918		26					13																9
1919		11					8																9
1920		18					9																1
1921		11																					4
1922		7																					6
1923		7																					5
1924		11																					5
1925		6																					8
1926		13																					7
1927		11																					5
1928		15																					4
1929		7																					3
1930		9																					7

(segueix a la pàgina següent)

	172	173	174	175	176	177	178	179	180	181	182	183	184	185	186	187	188	189	190	191	192	193	194
1500						16																	
1501						48																	
1502						14																	
1503						15																	
1504						22																	
1505						16																	
1506						26																	
1507						57																	
1508																							
1509																							
1510																							
1511																							
1512																							
1513																							
1514																							
1515																							
1516																							
1517																							
1518																							
1519																							
1520																							
1521																							
1522																							
1523																							
1524																							
1525																							
1526												1											
1527												1											
1528																							
1529												10											
1530												8											
1531												4											
1532												1											
1533												6											
1534												2											
1535												6											
1536								3				5											
1537								6				11					3						
1538								2				4					2						
1539												5					2						
1540												6											
1541																							
1542																							
1543																							
1544																							
1545																							
1546																							
1547																							
1548																							
1549																							
1550												6											
1551												3											
1552												3											
1553																							
1554																							
1555																							
1556																							
1557																							
1558																							
1559								4															
1560								17									1						
1561								20															

(segueix a la pàgina següent)

	172	173	174	175	176	177	178	179	180	181	182	183	184	185	186	187	188	189	190	191	192	193	194	
1562								21				5												2
1563								20				7												7
1564								22				32												6
1565								27				15												7
1566					6			15				8			1								1	1
1567					1	6		16				10		1	1								6	1
1568						7		17				9		6	5								4	4
1569					2	8		11				5		4	2								4	0
1570					2	11		12				7		7	1								6	0
1571					2	15		30				7		1									14	1
1572					4	16		29				5		6									5	3
1573					5	24		23				16		11	4	12							7	0
1574					4	8		15				24		4	6	11							9	5
1575					7	12		14				6		9	7	6							14	1
1576					3	9		18				8		4	2	4							4	3
1577					2	5		10				8		4	1	5							5	2
1578					1			15				14		3	3	3							4	4
1579					14			7				25		4	1	6							3	2
1580					13			13				12		18	2	4							8	4
1581					17			18				22		8	0	7							6	8
1582					5	9		19				14		11	5	4							5	3
1583					8	43		19				23		12	11	4								4
1584					8	35						21		9	4	2							7	6
1585					7	35						24		0	8	3							14	2
1586					4	23						17		2	11	7							7	3
1587						25						41		9	6	11							1	8
1588					4	23						23		5	3	2							4	8
1589					9	26						39		3	3	6							5	3
1590					11	23						19		0	6	6							4	7
1591					18	35						19		0	13	12							6	9
1592					11	11		16				25		9	7	3							9	4
1593					4	42		25				20		11	4	13							20	2
1594					21	47		32				12		14	8	9							8	4
1595					22	28		44				12		7	3	3							9	5
1596					15	49		31				8		3	4	6							6	5
1597					14	49		33				20		4	5	4							3	5
1598					9	31		10				18		6	5	6							7	3
1599					17	34		10				14		0	4	4							13	6
1600					16	35				12				0	3	5							8	6
1601					9	61				19		9		0	4	5							11	4
1602					10	27				12		13		4	5	4							5	2
1603					15	55				19		16		7	15	9							12	3
1604					26	44				15		11		7	9	2							8	5
1605					17	62				23		15		11	7	2							6	8
1606					12	47				15		20		8	9	2							3	7
1607					28					13		22		7	5	4							18	20
1608					22					39		25		6	7	6							6	10
1609					13					10		13		3	5	8							5	7
1610					13			16		13		14		6	8	8							10	5
1611					7			26		11		14		7	3	6		1					9	15
1612					13			33		10		12		4	2	3		2					1	7
1613					25			19		12		38		4	5	4		11					12	10
1614					27			28		15		30		15	3	9		21					9	13
1615					18			29		26		30		16	4	5		5					14	11
1616					8			22		16		16		10	5	6		6					6	6
1617					15			26		13		7		0	4	2		5					9	10
1618					6			20		5		19		0		2		7					3	7
1619					11			36		14		14		11		7		8					8	10
1620					10			33		18		15		3	5	4		12					5	4
1621					22			26		13		28			2	6		10					4	6
1622					7			39		15	47	21			5	2		15					8	6
1623					10			12		28		24	40	19		8	4		14				8	21

(segueix a la pàgina següent)

	172	173	174	175	176	177	178	179	180	181	182	183	184	185	186	187	188	189	190	191	192	193	194	
1624		8			7			55	24	68	24				4	8	21				7	5	1	
1625	3	16			8			20	18	55	25				4	6	4				4	11	1	
1626	6	10			13	51		33	27	56	18				7	2	17				5	9	1	
1627	17	7			17	59		30	19	165	13				1	2	10				5	4	5	
1628	6	40			7	32		19	10	70	10				8	6	9					7	1	
1629	7	16			11	37		24	20	82	16				4	1	18					8	2	
1630	7	25			3	51		28	19	40	17				8	4	7					4	2	
1631	6	29			12	49		40	35	69	17				3	1	6				2	11	4	
1632	1	16			7	35		29	14	41	13				1	2	1	9				5	5	
1633	9	10			12	33		18	11	49	16				7	2	1	10			7	2	4	
1634	12	11			13	29		15	13	102	12				5	2	4	2			6	7	3	
1635	13	10			22	30		54	11	93	5				3	3	6	4			5	1	3	
1636	10	14			23	76		55	36	83	10				4	6	4	6			8	5	1	
1637	11	20			13	56		45	18	130	14				5	4	8	9			8	6	6	
1638					1	51		27	12		21				7	5	9	11			6		2	
1639					2	23		24	18		11				8	8	5	4			8		1	
1640					2	28		37	21	83	8				5	4	8	7			6		1	
1641						26		19	26	44	19				9	10	13	16			9			
1642					2			42	15	13	12				6	6	8	28			15		2	
1643					2			27	13	37	11				0	8	11	8			12	7	1	
1644					2			45	17	34	21				0	6	4	9			9	6	3	
1645					1			29	9	116	35				0	5	10	9			10	9	4	
1646					4			37	12	96	21				5	12	7	21			12		1	
1647					1			25	25	61	20				0	7	8	7			15	10	5	
1648					16			25	19	46	32				0	14	9	11			15	1	5	
1649					21			38	19	58	10				3	4	2	9			10	10	5	
1650					7			20	5	58	9				0	4	5	7			7		3	
1651					14			125	46	57	13				1	11	3	18			5		3	
1652					21			113	31	173	7				0	19	9	31			31	20	23	
1653					2			20	15	240	3				1	11	5	7			10	8	1	
1654					12			13	12		7				1	4	5	3			6	3	4	
1655					7			17	13	31	4				6	5	3	3			14	14	4	
1656					11			42	16	44	9				6	5	5	13			3	9	4	
1657					15			44	8	30	16				7	5	6	11			7	8	2	
1658					14			31	14	61	7				1	9	8	7			13	14	2	
1659					6			27	9	45	11				4	2	3	6			17	9	1	
1660					5			41	26	64	16				5	4	0	9			16	24	6	
1661					4			14	15		21				4	7	4	14			12	25	1	
1662					5			6	22		8				5	4	1	6			9	19	0	
1663					12			11	12		5				4	4	3	6			8	10	1	
1664					7			15	15		11				10	4	3	3			4	12	3	
1665					9			21	16		11				4	3	4	5			7	21	3	
1666					8			18	19		16				7	4	6	10			15	25	2	
1667					7			18	26		11				3	5	4	6			18	8	0	
1668					8			21	13		6				2	3	4	9			8	13	1	
1669					10			36	12		11				6	1	4	12			4	23	3	
1670					5			18	9		16				1	7	7	8			8	18	5	
1671					11			33	22		13				7	13	8	5			8	12	2	
1672					17			37	21		9				8		8	6			11	9	21	4
1673					14			28	12		8				6	7	3	9			12	14	18	2
1674					7			28	11		4				8	5	0	12			13	8	22	4
1675					9			30	26		11				7	6	6	8			23	8	21	3
1676					22			22	27		17				9	7	5	9			12	7	22	5
1677					12			27	13		9				6	8	6	10			9	2	24	0
1678					17			36	20		7				8	9	7	7			15	4	15	3
1679					18			43	22		8				10	3	5	9			10	16	18	7
1680					10			27	26		10				7	4	6	12			10	6	21	3
1681					15			23	37		19				8	6	3	14			32	10	15	3
1682					4			15	15		11				6	2	6	18			16	11	15	1
1683					3			19	35		11				5	7	3	18			13	6	18	0
1684					28			100	41		21				20	8	5	16			39	8	16	3
1685					7			37	37		19				3	12	5	14			33	7	17	1

(segueix a la pàgina següent)

	172	173	174	175	176	177	178	179	180	181	182	183	184	185	186	187	188	189	190	191	192	193	194
1686					1			13		23		12		0	7	4	12			46	5	22	1
1687					11			8		48		14		4	8	2	6			18	10	17	3
1688					14			27		57		16		6	11	5	5			8	9	25	3
1689					14					21		15		5	13	4	8			20	10		1
1690					1					46		11		3	11	2	6			20	7		1
1691					8			17		21		9		2	2	4	10			17	11		1
1692					7			46		18		16		1	5	5	8			20	10	1*	3
1693					7			54		15		26		3	7	5	18			22	22		8
1694					23			58		10		31		6	11	7	19			23	11		11
1695					21			81		33		26		4	7	6	15			12	9		3
1696					15			57		43		27		1	9	7	12			18	16		7
1697					15			92		17		24		1	10	4	15			18	20		13
1698					15	60		31		31		26		3	3	10	7			20	7		5
1699					12	67		23		17		15		7	7	8	9			9	13		5
1700					12	64		12		15		9		6	5	4	10			11	6		6
1701					11	45		50		21		28		1	15	3	15			16	32	12	4
1702					5	64		57		13		13		1	2	3	5			12	12	7	1
1703					8	59		44		22		15		4	7	4	8			20	21	11	4
1704					15	61		33		25				4	4	3	8			7	16	13	11
1705					22	73		59		21				4	10	5	9	10	27	10	20		6
1706					30	49		83		37				12	22	10	32	15	35	66	25	19*	6
1707					18	78		66		63				4	13	5	37	11	16	34	25	46	7
1708					16	69		70		40				5	8	7	10			29	20	14	11
1709					10	68		49		32				3	9	6	9	5	14	22	8	20	1
1710					25	63		53		22				8	13	14	9	20	20	19	9	32	4
1711					14	79		61		42				6	9	10	7	16	31	20	9	17	9
1712					26	70		49		30				5	4	3	10	7	23	27	12	19	2
1713					20	68		99		51				5	12	10	14	16	16	12	9	12	20
1714					18	70		127		75				5	23	12	18	27	36	26	15	19	14
1715					19	69		73		81				5		7	7	11	21	13	14	12	
1716					12	65		54		32				9		4	10	8	17	5	15	34	
1717					11	82		66		57				2		7	9	7	11	18	2	21	
1718					20	65		23		32				12		3	22	12	12	11	12	11	
1719					19	62		30		26				4		7	14	10	21	29	7	20	
1720					12	84		40		15				3		6	11	11	16	28	7	26	
1721					12	68		38		24				3		7	11	14	9	20	13	17	
1722					3	62		39		32				6		5	18	7	13	11	10	10	
1723					10	70		44		13				4		3	6	13	15	18	10	14	
1724					30	75		40		93				8		4	16	14	17	56	14	27	
1725					48	68		51		34				3		14	33	15	18	23	22	27	
1726					31	69		36		52				9		17	11	16	32	13	16	37	
1727					20	83		28		36				7		7	4	18	13	19	15	23	
1728					10	110		40		65				13		14	28	14	20	18	7	31	
1729					31	103		58		58				4		5	10	18	16	17	11	30	
1730					14	113		34		32				5		9	9	10	13	9	14	36	
1731					23	105		28		38				10		7	16	18	12	30	15	31	
1732					12	73		41		54				3		2	7	12	24	28	9	44	
1733					14	93		57		56				6		6	13	16	35	13	10	15	
1734					10			30		91				3		10	7	8	16	13	5	13	
1735					18			25		51				2		9	13	11	28	15	6	35	
1736					14			32		59				3		9	11	17	16	9	13		
1737					24			38		49				13		5	3	23	18	11	9		
1738					14			26		68				7		6	27	25	25	7	7		
1739					15			44		51				4		6	20	22	10	39	16		
1740					15			30		53				6		7	12	15	9	9	8		
1741					14			35		49				6		7	9	11	15	15	14		
1742					18			18		95				5		5	12	17	19	12	14		
1743					19			25		113				5		6	19	21	18	24	9		
1744					38			36		45				8		5	20	18	17	19	10		
1745					21			38		38				4		6	17	15	13	31	7		
1746					14			30		58				3		13	24	11	16	48	7		
1747					22			8		92				9		8	21	19	13	31	8		

(segueix a la pàgina següent)

	172	173	174	175	176	177	178	179	180	181	182	183	184	185	186	187	188	189	190	191	192	193	194
1748					31		26		76					11		7	14	12	11	24	17		
1749					10		14		96							11	13	26	18	15	5		
1750					13		27		58					8		6	9	10	40	13	15		
1751					15		25		57					5		8	29	27	28	18	8		
1752					22		27		77					4		14	25	6	10	15	12		
1753					14		32		62					4		16	33	10	19	45	16		
1754					26		79		105					4		14	22	25	43	18	8		
1755					18		24		52					2		6	19	12	15	35	13		
1756					17		22		76					2		8	12	13	10	21	14		
1757					20		25		61					4		7	29	14	12	23	16		
1758					14		23		84					5		11	19	20	16	9	8		
1759					11		20		82					4		5	25	28	14	17	23		
1760					35		73		85					2		9	15	12	17	17	8		
1761					21		28		146					5		12	44	26	62	53	11		
1762					27		48		76					6		7	26	21	31	40	13		
1763					42		38		53					5		14	36	27	31	25	15		
1764					38		31		79					10		16	37	21	18	29	21		
1765					13		38		76					17		6	23	26	27	26	13		
1766					13		35		137					4		5	24	9	19	29	4		
1767					29		25		39					9		3	24	13	19	58	14		
1768					15		26		77					7		6	24	12	42	23	11		
1769					36		48		84					7		5	14	24	21	47	21		
1770					8		55		61					7		10	16	20	11	23	10		
1771					18		31		100					3		3	28	15	23	37	8		
1772					20		54		105					3		6	22	13	55	32	14		
1773					40		28		87					2		9	29	15	34	36	16		
1774					29		43		61					8		3	62	22	28	52	31		
1775					16		44		71					5		11	28	15	34	27	11		
1776					15		13		107					5		6	28	19	33	33	13		
1777					15		35		73					4		4	28	7	33	30	11		
1778					31		26		57					5		17	30	37	53	24	33		
1779					21		30		128					7		16	31	18	86	21	18		
1780					35		31		72					4		6	16	13	52	39	14		
1781					90		33		78					4		11	27	22	22	33	23		
1782					42		85		90					6		10	43	16	27	63	27		
1783					23		38		78					2		11	15	10	32	66	29		
1784					20		21		71					4		7	30	20	11	20	9		
1785					19		32		141					3		12	30	28	43	33	18		
1786					29		33		60					6		19	20	46	47	48	25		
1787					46		19		71					3		17	61	17	17	49	11		
1788					32		40		90					8		15	27	24	25	12	26		
1789					25		34		76					4		8	33	9	30	48	17		
1790					49		28		99					6		7	18	15	22	33	16		
1791					39		34		80					4		12	40	25	38	21	15		
1792					26		29		82					6		15	39	16	35	27	18		
1793					33		68		66					5		12	33	35	37	33	18		
1794					47		50		71					11		22	50	31	91	85	21		
1795					29		29		61					3		5	27	16	47	25	27		
1796					28		34		58					4		6	39	19	23	28	29		
1797					41		39		104					0		20	28	13	24	36	23		
1798					20		17		73					6		15	27	21	34	46	20		
1799					24		21		92					4		14	34	24	23	48	19		
1800					26	107		46	7		39			4		9	33	20	34	45	15		
1801					28	118		55	9		58				20	10	66			47			
1802					22	102		46	19		34				15	29	52			107			
1803								51							15	20	44			21			
1804								39							17	18	36			50			
1805						63		19							22	12	42			37			
1806						67		41							15	19	29			55			
1807								31							13	9	31			51			*1
1808								66							26	18	36			53			
1809						229		64							33	51	80			158			

(segueix a la pàgina següent)

	172	173	174	175	176	177	178	179	180	181	182	183	184	185	186	187	188	189	190	191	192	193	194
1810						119		39							20	35	43			57			
1811						83		37							21	22	44			48			
1812						124		64							23	35	70			163			
1813						67		25							13	42	49			93			
1814						100		45							19	17	57			52			
1815						41		25							22	13	25			55			
1816						64		36							10	12	52			28			
1817						37		19							5	13	26			29			
1818						68		34							24	7	49			59			
1819															13	4	56			57			
1820															14	10	46			51			
1821															13	10	34			56			
1822															12	16	42			34			
1823															37	11	56			54			1*
1824															17	17	34			67			
1825															26	21	46			48			
1826															16	14	31			55			
1827															24	18	34			42			
1828								69							20	15	29			78			
1829															26	13	47			51			
1830															17	13	36			34			
1831															16	14	37			50			
1832															27	13	26			67			
1833															19	12	37			47			50
1834															28	14	36			66			50
1835															21	14	76			99			60
1836															27	13	34			58			44
1837												73			19	11	33			87			
1838															14	22	71			135			
1839															10	18	79			81			
1840															20	13	83			69			
1841															24	15	58			84			
1842															22	19	49			77			
1843															27	12	57			46			
1844															17	7	28			65			
1845															19	7	44			76			
1846												32			21	14	48			58			44
1847												44			22	14	41			66			52
1848												40			25	15	58			79			51
1849												48			21	12	64			72			43
1850								42				43			26	18	56			53			46
1851			9	6				43				38	20		31	14	54			66			48
1852			13	2				44				44	17		14	20	54			72			38
1853			24	18				35				50	34		19	23	44			60			47
1854			16	8				104				113	25		30	16	43			51			51
1855			13	5				46				42	17		32	16	38			57			37
1856								29				58			20	25	52			49			48
1857								33				67			17	13	35			69			55
1858								35				53			13	14	42			95			81
1859								30				51			15	26	59			76			56
1860								22				68			16	13	54			90			36
1861															20	19	49			61			31
1862												52			17	25	42			85			67
1863															18	22	40			55			60
1864															17	47	40			73			88
1865															41	33	57			61			76
1866															22	22	52			68			73
1867															26	25	80			69			50
1868															29	21	53			107			74
1869															26	22	40			59			58
1870															30	27	47			59			90
1871															34	18	54			53			33

(segueix a la pàgina següent)

	172	173	174	175	176	177	178	179	180	181	182	183	184	185	186	187	188	189	190	191	192	193	194
1872															24	14	66			65		55	
1873															25	13	32			47		71	
1874															20	9	46			90		62	
1875															29	16	46			69		56	
1876															33	26	41			58		37	
1877															25	16	51			59		54	
1878															38	16	42			47		51	
1879															35	26	37			61		50	
1880															32	25	47			64		48	
1881															24	30	35			66		39	
1882															40	27	55			52		56	
1883															23	17	42			69		61	
1884															39	20	41			66		55	
1885															18	25	37			58		62	
1886															26	26	42			81		48	
1887															33	25	55			69		60	
1888															30	36	42			70		64	
1889															35	32	49			83		56	
1890															27	23	45			58		104	
1891															18	29	32			60		59	
1892															18	25	44			53		58	
1893															23	23	28			40		56	
1894															23	18	45			50		34	
1895															23	16	29			40		53	
1896															20	17	35			50		68	
1897															21	21	35					53	
1898															10	25	39					38	
1899															15	19	25					51	
1900															30	22	37					46	
1901																31	28					55	
1902																27	25					47	
1903																18	31					46	
1904																25	28					40	
1905																24	41					53	
1906																17	33					49	
1907																18	31					46	
1908																33	21					54	
1909																26	42					47	
1910																22	28					61	
1911																	27						
1912																	27						
1913																	35						
1914																	35						
1915																	27						
1916																	18						
1917																	21						
1918																	45						
1919																	25						
1920																	33						
1921																	27						
1922																	30						
1923																	22						
1924																	27						
1925																	22						
1926																	28						
1927																	28						
1928																	27						
1929																	20						
1930																	19						

(segueix a la pàgina següent)

	195	196	197	198	199	200	201	202	203	204	205	206	207	208	209	210	211	212	213	214	215	216	
1500																							
1501																							
1502																							
1503																							
1504																							
1505																							
1506																							
1507																							
1508																							
1509																							
1510																							
1511																							
1512																							
1513																							
1514																							
1515																							
1516																							
1517																							
1518																							
1519																							
1520																							
1521																							
1522																							
1523																							
1524																							
1525																							
1526			9																				
1527			11																				
1528			12																				
1529			44																				
1530			5																				
1531			6																				
1532			5																				
1533			9																				
1534			6																				
1535			4																				
1536			2																				
1537			5																				
1538			12																				
1539			10																				
1540																							
1541																							
1542																							
1543																							
1544																							
1545																							
1546																							
1547																							
1548																							
1549																							
1550																							
1551																						101	
1552																						55	
1553																						37	
1554																						63	
1555																						59	
1556																						163	
1557																						94	
1558																						31	
1559																						101	
1560																						59	
1561																						24	

(segueix a la pàgina següent)

	195	196	197	198	199	200	201	202	203	204	205	206	207	208	209	210	211	212	213	214	215	216
1562																						55
1563										1												25
1564										1												133
1565										3								22				75
1566		12								0								27				31
1567		14								1								41				161
1568		7								3								19				73
1569		7								2								23				101
1570		13								1								42				105
1571		13								3								14				78
1572		13								2								61				53
1573		19								4								45				268
1574		18								2								24				
1575		11								6								29				99
1576		15								3								31				98
1577		12								2								26				131
1578		17					1			6								32				179
1579		17					1			0								35				147
1580		23					0			3								36				147
1581		17					0			7								29				123
1582		10					1			3								34				168
1583		13					0			4								39				235
1584		25					2			2								41				256
1585		36					5			4								66				213
1586		14					1			3								26				164
1587		19					3			4								18				176
1588		8					2			2								26				150
1589		37					17			3								25				167
1590	14	8					0			0								21				150
1591	20	24					2			2								17				180
1592	14	21					0			3								56				220
1593	5	19					1			1								38				130
1594	12	24					2			0								40				258
1595	9	19					1			0								35				208
1596	46	48					2			5								35				246
1597	27	23					1			2								37				181
1598	9	42					7			8								31				186
1599		44					2			7								44				274
1600		31		18			2				1							31				186
1601		35		8			3				1							31				164
1602		31		14			3				1							36				285
1603	16	35		19			2				2							47				258
1604	33	49		7			0				1							63				226
1605	27	39		9			0				1							34				195
1606	26	44		10			3				1							57				192
1607	21	66		5			0				2							78				245
1608	28	28		3			1				6							62				178
1609	12	19		8			2				0							32				134
1610	19	27		10			4				1							22				228
1611	18	50		11			9				0							44				165
1612	16	49	6	16			0				0							31				171
1613	20	39	4	23			0				0							46				129
1614	31	41	0	5			0				1							26				204
1615	34	37	14	11			5				1							60				271
1616	21	20	9	4			2				1							37				212
1617	20	24	3	11			3				0							38				180
1618	19	27	5	4			4				0							37				154
1619	54	39	12	12			0				1							41				146
1620	57	56	12	19			2				1							36				232
1621	30	38	4	14			6				1							26				177
1622	23	32	5	16		15	0				0	17						30				201
1623	25	44	15	13		22	4				2	4						50				181

(segueix a la pàgina següent)

	195	196	197	198	199	200	201	202	203	204	205	206	207	208	209	210	211	212	213	214	215	216
1624	25	38	9	18		12	2				0	6						34				145
1625	21	39	8	8		14	1				2	2						41				235
1626	20	31	9	6		8	0				1	5						49				183
1627	38	49	9	10		22	0				1	13				68		44				191
1628	41	66	6	7		13	7				1	10				31		74				320
1629	47	67	10	24		20	8				6	8				49		55				266
1630	23	43	7	2		17	2				4	22				70		42				144
1631	28	54	10	12		39	4				3	43				45		130				166
1632	29	44	16	6		25	8				1	31				20		66				164
1633	21	33	10	12		14	0				0	22				31		43				164
1634	36	48	9	5		10	2				0	14				30		29				169
1635	17	57	7	7		10	2				2	16				46		32				139
1636	24	41	7	4		13	3				0	15				46		42				260
1637	30	44	8	10		17	6				4	21				41		46				178
1638	36	39	8	6			4				0					25		84				238
1639	37	56	3	7			0				2					33		59				169
1640	47	43	4	9			1				2					75		42				243
1641	26	132	16	6			9				5					45		71				1163
1642	12	127	20	15			9				4					85		50				131
1643	22	43	16	8			5				1					41		63				79
1644	36	105	7	4			4				3					58		89				74
1645	33	45	3	7			5				2					59		61				93
1646	22	56	4	10			5				2							47				231
1647	18	61	12	10			2				1							79				147
1648	14	63	10	4			8				1							52				235
1649	25	42	3	9			2				1							41				166
1650		41	3	10			3				1							34				231
1651		242	28	9			5				2							34				109
1652		38	11	9			2				1							49				131
1653		19	3	8			2				2							33				78
1654		40	15	6			5				0							49				97
1655		54	7	8			5				0							98				67
1656		25	12	8			3				0							85				70
1657		16	11	5			3				0							33				92
1658		23	8	5			3				0							17				57
1659		40	11	3			5				1											72
1660		50	16	11			3				1							27				141
1661		48	16	4			0				0							46				86
1662		38	8	11			4				1							86				49
1663		30	5	4			2				1							31				54
1664		32	15	3			3				0							34				72
1665		22	17	9			4				0							37				90
1666		35	25	6			2				0							39				98
1667		37	17	2			3				0							37				80
1668		41	19	3			7				1							31				45
1669		38	10	3			1			3*	1							47				53
1670		29	11	8			1			3	1							43				38
1671		31	8	3			2			4	1							36				85
1672		29	8	6			2			4	1							22				95
1673		35	17	8			5			4	3							44				84
1674		51	15	9			5			3	1							35				89
1675		43	9	23			5			5	1							39				111
1676		33	19	8			8			8	1					37		44				53
1677		30	9	8			4			5	1					42		36				66
1678		31	11	16			3			5	0					34		54				103
1679		46	10	13			2			1	0					76		113				114
1680		40	14	8			6			5	1					33		55				88
1681		46	9	18			5			3	1					50		65				104
1682		28	11	22			7			11	0					35		35				62
1683		36	23	12			4			4	0					39		39	5			73
1684		58	20	15			4			2	1					52		67	14			95
1685		54	16	21			3			6	1						19	69	17			130

(segueix a la pàgina següent)

	195	196	197	198	199	200	201	202	203	204	205	206	207	208	209	210	211	212	213	214	215	216
1686		34	15	11			7			3	1						6	52	13		96	
1687		44	13	19			5			3	0						6	42	8		75	
1688		36	12	10			4			5	1						10	72	14		82	
1689		42	10	13			0			2	1						7	40	14		80	
1690		22	5	8			4			0	2						2	46	6		76	
1691		34	17	6			11			0	3						6	51	18		83	
1692		58	7	14			7			4	2						5	63	17		119	
1693		36	9	13			5			7	0						7	64	25		142	
1694		47	1	10			2			2	0						5	54	16		119	
1695		45	7	13			12			3	1					93	6	46	14		149	
1696		42	4	14			5			5	0					65	1	65	19		131	
1697		57	5	21			3			0	0					66	4	57	15		183	
1698		36	6	16			7			1	0					67	9	68	10		168	
1699		42	4	9			5			6	1					50	9	53	12		109	
1700		27	5	10			4			2	6					55	8	54	14		123	
1701		38	10	26			6			0	4					51	7	59	27		261	
1702		71	3	11			11			5	1					47	8	49	12		156	
1703		39	3	12			2			3	5					29	8	39	19		82	
1704		33	3	11			6			5	1					49	6	50	16		101	
1705		31	16	12			5			0	1					68	4	38	10		97	
1706		72	14	12			4			6	0						6	115	32		296	
1707		81	4	21			12			7	7						26	75	27		235	
1708		118	12	11			5			5	3						10	89	28		217	
1709		118	9	21			12			2	3						17	54	19		226	
1710		57	13	19			13			3	0						9	92	24		167	
1711		59	7	17			8			3	5						9	184	25		178	
1712		59	9	19						7	1						11	103	38		160	
1713		40	12	15						2	2						9	70	20		243	
1714		44	10	20						5	2						15	134	25		214	
1715		41	3	15						3	0						6	41	6		275	
1716		20	18	15						2	0						9	32	8		190	
1717		22	12	7						7	2						5	39			142	
1718		43	12	10						6	1						6	27			147	
1719		41	26	9						2	1						3	43			192	
1720		41	17	18						3	1						16	83			159	
1721		50	18	9						2	0						14	33			96	
1722		33	8	12						6	1						7	24			142	
1723		38	6	6						2	1						8	38			166	
1724		30	9	25						5	2						24	40			138	
1725		68	6	23						11	1						28	32			204	
1726		37	10	8						2	2						9	43			213	
1727		34	7	7						3	0						9	36			332	
1728		41	9	14						5	0						10	37			135	
1729		53	12	13						0	0						9	31			141	
1730		32	11	8						1	0						12	51			320	
1731		31	16	20						5	1						32	29			193	
1732		48	14	8						4	2						13	30			167	
1733		53	17	8						1	0						12	49			186	
1734		61	6	6						5	0						8	37			201	
1735		31	20	23						1	1						15	43			186	
1736		30	11	14						0	0						19	53			237	
1737		48	19	17						3	1						18	35			195	
1738		72	15	22						12	2						27	69			248	
1739		39	14	12						4	3						13	67			156	
1740		30	17	12						2	0						5	42			185	
1741		64	13	9						4	0						17	40			177	
1742		29	17	12						2	1						26	42			294	
1743		41	9	23						1	1						24	35			159	
1744		41	5	19						3	3						10	34			268	
1745		43	13	10						7	2						25	37			242	
1746		30	10	18						4	3						30	40			190	
1747		42	16	19						7	2						12	34			136	

(segueix a la pàgina següent)

	195	196	197	198	199	200	201	202	203	204	205	206	207	208	209	210	211	212	213	214	215	216
1748		52	24	13						4	8						8	43				213
1749		92	12	7						9	2						18	48				260
1750		35	14	8						0	1						18	33				199
1751		64	13	18						3	2						9	60				190
1752		84	7	8						2	0						10	98				191
1753		53	23	21						5	3						8	55				285
1754		70	13	18						7	5					54	32	61				227
1755		36	12	11						3	2					59	7	40				212
1756		56	10	13						6	3					67	13	38				175
1757		34	10	13						2	0					136	11	31				199
1758		37	14	19						7	4					90	33	65				262
1759		74	13	13						3	1					61	31	53				172
1760		58	13	15						4	2					53	27	54				258
1761		49	5	21						7	1					101	16	53				196
1762		71	6	27						2	1					137	10	52				318
1763		43	9	9						1	1					63	18	47				239
1764		83	35	9						3	0					119	39	49				174
1765		52	22	16						5	3					64	27	46				406
1766		94	16	18						11	5					92	18	59				293
1767		44	14	19						12	0					76	10	51				204
1768		48	21	21						7	0					174	17	50				164
1769		62	17	19						4	2					79	14	52				176
1770		51	26	18						6	0					64	11	66				269
1771		59	25	20						1	2					92	11	55				321
1772		100	10	18						1	1					107	15	60				232
1773		61	18	18						6	1					220	48	45				175
1774		39	23	18						1	1					89	11	51				366
1775		50	7	19				2		4	2		13			100	7	47				258
1776		51	8	20				1		9	0		33			93	21	61				257
1777		81	8	10				0		10	1		12			127	15	48				160
1778		48	11	14				2		7	1		17			99	22	50				176
1779		60	12	13				2		4	1		24			72	17	66				242
1780	107	82	24	15				1		8	2		23		164	68	25	84				427
1781	105	69	28	19				0		5	1				92	80	64	64				240
1782	141	44	39	14				1		1	1				89	110	17	65				186
1783	94	76	18	14				1		6	1				120	78	14	150				231
1784	102	53	17	18				2		8	1				52	48	20	65				312
1785	83	59	5	8				3		5	1				63	76	20	45				194
1786	179	76	22	16				1		3	3				118	103	16	60				188
1787	83	107	14	23				0		3	5				100	78	19	42				201
1788	98	55	18	9				4		9	2				63	81	19	41				328
1789	89	51	19	9				2		1	0				47	65	33	38				215
1790	118	50	18	21				3		2	0				67	76	8	87				241
1791	71	46	8	8				2		2	0		21		79	101	17	76				187
1792	121	92	16	15				2		3	1		43		68	81	22	98				190
1793	96	51	30	15				0		3	0		20		199	88	43	43				306
1794	160	50	32	21				1		6	0		49		276	88	23	73				286
1795	198	67	19	17				1		4	4		122		96	101	30	65				236
1796	113	42	20	12				1		3	2		26		53	101	15	66				330
1797	134	70	36	19				0	65*	5	1		20		50	66	67	49				394
1798	105	45	22	24				3	95	5	4		16		60	135	18	53				194
1799	118	60	14	18				1	95	6	7		49		91	77	25	40				241
1800	101	57	12	18				0	212	10	0		26		66	85	25	43				231
1801	117	68	12	23				0	95	1	3		20		53	104	59	56				
1802	128	164	36	19				1	121	8	2		34		54	90	72	65				
1803	173	91	32	22				5	127	5	4		24		73	77	50	55				
1804	138	55	34	21				0	75	4	3		46		105	75	24	51				
1805	92	46	48	28				3	116	3	1		18		94	60	46	61				
1806	76	65	31	18				5	103	10	7		16		73	67	32	70				
1807	111	63	55	15				1	85	8	6		18		88	64	27	53				
1808	120	76	33	17				0	117	9	5		27		87	88	31	61				
1809		139	48	96				2	216	9	5		103		262	154	73	108			65	

(segueix a la pàgina següent)

	195	196	197	198	199	200	201	202	203	204	205	206	207	208	209	210	211	212	213	214	215	216
1810		95	39	24				1	156	6	2		47		117	123	37	100				
1811	73	109	28	26				2	116	14	3		27		138	113	38	57				
1812	69	119	41	65				1	213	11	3		23		260	135	95	300				
1813	66	69	40	10				4	74	7	3		24		94	106	21	247				
1814	76	65	24	23				2	78	5	1		29		96	87	25	26				
1815	90	50	26	21				0	80	8	1		25		74	92	32	23				
1816	67		29	12				0					18		70	73		35				
1817	66		18	14				3					28		79	66		52				
1818	99		30	22				2					26		107	65		59				
1819	101		22	11				2					37		50	63		27				
1820	94		28	14				1					28		80	76		37				
1821	80		41	15				0					26			93		42				
1822	113		32	13				5					25			86		70				
1823	123		27	40				2					43			147		72				
1824	85		27	20				3					42			112		37				
1825	83		20	6				3					37			104		47				
1826	131		25	19				1					22			95						
1827	107		30	7				1					34			67						
1828	128		25	20				0					19			133						
1829	150		17	23				0					44			90						
1830	107		8	26				3					53			55						
1831	116		20	21				1					34			70						
1832	98		22	22				0					23			76						
1833	131		10	25				2					28			76						
1834	97		19	27				2					35			84						
1835	152		34	17				4					32			81						
1836	140		22	30				4					34			89						
1837	125		34	32				1					38			78						
1838	112		24	39				0					33			65						
1839			28	28				0					29			68						
1840			23	28				1					57			57						
1841			14	23				1					42			78						314
1842			15	20				1					40			80						395
1843			14	21				3					37			90						337
1844			6	13				3					37			65						324
1845			7	5				0					45			100						348
1846			11	4				0					39			76						297
1847			8	11				1					62			76						291
1848			8	9				1					41			85						331
1849			35	6				1					52			70						330
1850			12	11				0					33			37						357
1851	118		21	11				4					35	7		75						264
1852	106		8	4				2						7		124						339
1853	123		17	10				2						10		114						367
1854	183		23	6				2						8		172						388
1855	106		14	7				2						10		69						401
1856	125		17	8				2								77						432
1857	118		19	12				7								67						456
1858	129		14	10				0								62						483
1859	153		14	8				1								78						361
1860	119		25	15				2								77						461
1861	118		15	11				2								70						326
1862	135		17	8				1								86						363
1863	111		32	7				0								71						569
1864	166		21	3				2								83						625
1865	170		24	8				8					51			111						774
1866	116		23	8				2					49			64						536
1867	124		21	15				2					29			110						561
1868	141		30	14				2					62			88						602
1869	231		20	9				5					38			85						546
1870	112		24	11				1					63			163			63			631
1871	148		19	12				1					55			127			101			

(segueix a la pàgina següent)

	195	196	197	198	199	200	201	202	203	204	205	206	207	208	209	210	211	212	213	214	215	216
1872	142		22	8				0					43							58		
1873	158		11	11				5					38							62		
1874	172		14	9				2					29									
1875	179		29	15				0					36									
1876	124		24	8				1					39									
1877	145		18	6				2					27									
1878	166		19	15				2					62									
1879	125		22	6				4					46									
1880	138		20	9				3					27									
1881	139		10	7				1					21									
1882	150		46	12				0					35									
1883	136		21	16				1					40									
1884	124		27	11				1					30									
1885	156		18	13				0					43									
1886	129		28	10				1					35									
1887	154		18	13				2					57									
1888	108		23	10				1					46									
1889	137		30	19				3					40									
1890	153		19	12	27			2					31			73						
1891	146		33	10	29			3					31			90						
1892	129		13		23			3					42			82						
1893	104		17		23			3					35			104						
1894	156		21		38			1					39			99						
1895	127		19		30			3					29			84						
1896	137		23		43			2								79						
1897	102		17		31			2								101						
1898	118		25		23			2								80						
1899	122		18		51			1								78						
1900	110							1														
1901	79																					
1902	106																					
1903	99																					
1904	110																					
1905	115																					
1906	108																					
1907	108																					
1908	98																					
1909	103																					
1910	79																					
1911	94																					
1912	93																					
1913	72																					
1914	82																					
1915	93																					
1916	76																					
1917	73																					
1918	110																					
1919	81																					
1920	87																					
1921	71																					
1922	65																					
1923	77																					
1924	59																					
1925	81																					
1926	48																					
1927	65																					
1928	79																					
1929	51																					
1930	59																					

(segueix a la pàgina següent)

	217	218	219	220	221	222	223	224	225	226	227	228	229	230	231	232	233	234	235	236	237	238
1500																						
1501																						
1502																						
1503																						
1504																						
1505																						
1506																						
1507																						
1508																						
1509																						
1510																						
1511																						
1512																						
1513							5															
1514							9															
1515							3															
1516							1															
1517							3															
1518							5															
1519							6															
1520							1															
1521							3															
1522							19															
1523							5															
1524							3															
1525							4															
1526							1															
1527							8															
1528							2															
1529							14															
1530							40															
1531							4															
1532							1															
1533							4															
1534							2															
1535							1															
1536							2															
1537							1															
1538							3															
1539							3															
1540							4															
1541							0															
1542							2															
1543							2															
1544							2															
1545							1															
1546							1															
1547							4															
1548							3															
1549							1															
1550							1															
1551							2															
1552							3															
1553							0															
1554							4															
1555							11															
1556							1															
1557							1															
1558							2															
1559							4															
1560							5														4	
1561							4														1	

(segueix a la pàgina següent)

	217	218	219	220	221	222	223	224	225	226	227	228	229	230	231	232	233	234	235	236	237	238
1624					5	21	1			21				2	2			2				87
1625					3	19	2			19				2	1			3				52
1626					4	25	7			20				4	4			5				42
1627					3	68	2			49				1	4			7				43
1628					4	28	2			23				4	1			5				67
1629					4	23	9			35			10	4				9				130
1630					4	23	8			31				1	3			25				57
1631					5	33	8			58				5	3			1				85
1632					4	53	11			11				6	2			10				64
1633					4	36	12			20				5	6			6				51
1634					6	55	4			12				4	2			1				40
1635					2	38	3			18				5	2			1				23
1636					10	43	3			27				7	3			1				52
1637					4	44	2			29				9	2			1				53
1638					3		3			12				5	4							44
1639					5		2			21				5	2							32
1640					3		1			15				2	0							58
1641					1		14			43				4	19							138
1642					2		7			32				9	4							151
1643					5		5			47				12	5							62
1644					3		3			46	36			8	1							42
1645					5		8		57	44	42			3	3							42
1646					2		6		50	72	32			3	5							
1647					4		4		61	40	22			7	1							105
1648					2		5		247	162	57			9	4							
1649					3		2		47	61	14			5	0							67
1650					3		3		1237	41	8			3	1							51
1651					6		10		34	35	15			2	4							
1652					17		14		42	26	6			4	1							
1653					1		12		44	26	5			3	8							
1654							6		48	24	11			2	7							44
1655							5		46	19	8			1	3							53
1656					7		5			41	17			6	1							29
1657					5		3			57	10			4	5							38
1658					1		1			58	11			5	0							38
1659					1		0			37	14			2	0						2	47
1660					1		4			23	29			2	4						2	73
1661					5		5			43	12			8	5						1	104
1662					3		3			17	10			2	2							35
1663					5		7			50	18			0	1							27
1664					6		7			35	21		3	3	0							41
1665					3		7			29	29		2	5	5							44
1666					2		2			66	11		2	3	6							74
1667					4		9			39	16		2	2	1						2	34
1668					4		4			30	16		3	1	1						1	54
1669					4		6			25	26		2	7	3						5	42
1670					4		3			22	14		1	5	0						1	35
1671					3		4			29	17		1	4	4						0	30
1672					8		7			47	11		2	3	2						1	48
1673					4		3			63	14		4	2	0						4	59
1674					2		7			35	13		2	1	2						2	57
1675					4		3			28	8		1	3	2						1	48
1676					10		4			38	17		3	4	9						0	83
1677					5		5			31	16		6	3	2						1	115
1678					2		5			60	16		5	3	1						1	116
1679					4		9			57	32		3	6	4						2	127
1680					1		2			20	16		2	3	3						9	79
1681					4		6			16	16		3	6	4			45			0	218
1682					1		8			32	15		3	2	3						1	117
1683					7		5			27	24		1	2	4						0	91
1684					13		7			29	5		2	7	4			67			0	162
1685					4		6			43	10		3	6	2						2	180

(segueix a la pàgina següent)

	217	218	219	220	221	222	223	224	225	226	227	228	229	230	231	232	233	234	235	236	237	238		
1686					9		11		50	23				1	1							1	87	
1687					5		5		34	13		6	8	4									0	75
1688					1		8		71	28		6	6	0									0	81
1689					3		4		37	8		4	4	2									0	64
1690					7		5		28	18		1	6	0									0	67
1691					4		9		41	11		2	10	2									0	79
1692					5		9		44	18		1	6	4									0	87
1693					3		5		44	20		4	3	3									0	84
1694					7		10		100	10		5	7	4									4	85
1695					1		6		60	20		2	7	3					46				0	121
1696					5		6		53	17		6	4	2									1	104
1697					7		13		43	13		7	6	3									0	130
1698					4		7		56	25		7	5	1									1	76
1699					4		13		56	21		1	8										2	45
1700					6		3		53	8		3	6			135				28			1	74
1701					3		8	145	41	12		5	3			130				34			1	120
1702					2		5	259	74	12		4	7			216				58			3	97
1703					5		15	119	71	15		2	3		17	102				18			0	68
1704					8		8	130	38	8		3	6		20	171				22			0	60
1705					9		4	138	40	7		4	5		21	143				27			0	146
1706					11		40	524	110	39		1	9		32	268				27			2	170
1707					4		4	584	135	98		4	27		44	290				55			3	144
1708	88				8		13	318	92	55		4	12		24	264				43			0	135
1709	39				8		11	174	58	22		3	8		18	221				104			0	71
1710	51				7		11	211	58	22		5	3		24	196				57			1	140
1711	118				9		3	109	53	15		5	6		17	192				61			0	75
1712	29				10		4	136	47	24		5	0		21	172				23			3	112
1713	24	23			10		3	123	67	13		1	3		22	200				21			4	81
1714	73	43			16		7	158	46	11			4		19	168				12			4	139
1715	28	23			15		2	320	44	11			5		15	185				19			2	89
1716	34	15			6		6	196	34	15		2	3		34	159				14			1	67
1717	67	20			7		5	162	57	14		3	5		17	122				57			1	77
1718	77	16			12		10	140	49	9			3		21	139				36	9		1	79
1719	55	10			3		8	156	76	8			8		87	104				33	10		0	89
1720	90	24			4		4	136	51	19			5		46	124				36	4		0	123
1721	42	18			3		9	282	55	15			5		27	165				33	8		4	100
1722	58	12			4		18	149	91	18			8		14	143				26	10		4	81
1723	50	19			5		1	152	57	18			1		36	191				40	16		1	96
1724	63	28			4		7	268	65	21		7	3		23	135				39	6		1	181
1725	98	17			6		7	167	56	31		4	10		21	241				15	11		0	113
1726	66	54			6		3	191	117	16			4		18	163				43	18		1	123
1727	75	24			6		5	274	65	14			6		19	161				22	17		5	63
1728	58	32			14		10	272	97	25			7		17	190				36	24		1	64
1729	81	30			5		3	470	123	17			2		18	148				29	25		0	80
1730	59	26			5		4	220	58	13			1		18	178				50	20		1	90
1731	48	41			10		7	223	92	20			5		34	219				42	16		0	160
1732	105	30			10		8	211	95	14			5		20	209				39	18		5	70
1733	55	25			7		5	216	77	24			4		25	151				37	25		3	125
1734	91	11			6		20	274	117	15		4	3		13	196				82	8		1	76
1735	52	21			5		5	272	85	31		3	8		19	148				27	13		1	92
1736	73	23			8		12	271	62	9			3		17	202				38	23		1	108
1737	57	40			6		7	308	78	19			4		20	206				49	16		0	108
1738	75	27			9		12	201	79	34			5		37	246				45	23		2	143
1739	216	40			10		11	282	86	37			3		8	150				58	31		1	106
1740	64	24			7		4	232	98	12			3		18	153				35	46		3	101
1741	79	22			13		9	197	110	24			8		18	255				49	17		0	113
1742	55	31			5		3	212	82	13			2		15	147				43	17		0	118
1743	97	28			13		3	229	78	26			7		31	205				36	35		0	128
1744	131	21			5		7	674	97	13			5		26	316				37	22		5	137
1745	113				7		9	160	103	18			3		36	174				38	32		0	143
1746	136				6		9	218	79	35			9		27	178				51	24		2	100
1747	65				4		14	239	81	9			5		26	167				118	17		1	88

(segueix a la pàgina següent)

	217	218	219	220	221	222	223	224	225	226	227	228	229	230	231	232	233	234	235	236	237	238
1748	118				7		6	350	170	13				10	34	369			54	30	1	114
1749	73				6		6	299	122	28				18	28	180			38	25	0	186
1750	74		28		12		5	211	68	18				7	25	194			43	11	0	96
1751	128		117		12		13	253	71	10				5	15	219			35	13	6	96
1752	137		24		16		2	248	95	21				3	18	155			43	18	3	106
1753	122		27		19		8	224	91	59				7	35	217			55	15	0	157
1754	95		58		16		13	450	125	26				4	37	368			75	41	0	133
1755	94		20		4		12	275	117	37				5	25	235			34	30	3	130
1756	107		52		10		9	196	66	15				1	11	174			91	27	0	120
1757	73		19		3		3	322	85	21				6	30	181			25	13	2	136
1758	175		38		13		3	260	104	17				1	46	474			79		1	115
1759	56		90		8		3	327	178	20				1	24	145			36		3	83
1760	68	2	50		10		9	179	73	28				2	18	211			45		1	106
1761	78	9	61		14		8	479	138	32				8	28	214			63		2	169
1762	86	9	50		12		8	361	131	16				3	29	224			51		1	113
1763	102	2	34		23		7	613	111	24				2	34	225			41		3	109
1764	192	8	110		6		18	463	90	41				8	36	403			60		2	134
1765	50	8	34		8		13	399	114	32				3	40	262			40		1	78
1766	74	5	40		6		14	357	171	23				5	29	238			32		0	132
1767	68	4	67		7		12	510	194	16				9	25	403			59		4	163
1768	138	2	28		7		13	310	112	24				6	42	190			79		0	101
1769	200	5	66		11		12	202	81	12				2	47	354			31		3	226
1770	120	4	70		10		19	247	98	35				5	15	212			41		1	100
1771	104	3	42		8		18	396	62	31				3	28	222			33			154
1772	106	4	35		6		20	299	138	32				5	24	216			37		9	156
1773	94	1	55		10		9	245	70	19				5		349			32		8	158
1774	69	3	75		4		13	229	29	16				3		180			48		2	128
1775	167	2	75		12		10	562	74	30				2		198			47		7	118
1776	84	4	61		7		28	272	67	44				3		375			34		2	133
1777	86	5	37		8		13	366	135	15				4		263			38		7	134
1778	71	5	200		5		9	343	134	45				4		224			36		7	90
1779	121	5	31		8		16	405	83	34				16		290			54		8	143
1780	158	40	56		8		6	464	86	21				3		378			52		4	131
1781	171	6	56		13		9	437	120	35				15		361			83		6	224
1782	145	7	61		13		15	376	189	24				7		302			99		6	128
1783	105	1	68		10		20	321	95	25				5		442			47		7	208
1784	92	3	77		14		4	547	86	39				4		224			45		6	153
1785	124	3	55		7		13	459	102	20				5		235			111		6	166
1786	142	5	113		15		17	445	90	11				7		238			49		11	155
1787	104	4	62		12		17	330	120	24				9		233			55		6	146
1788	91	10	59		3		24	435	119	32				7		534			40		5	126
1789	109	3	73		3		13	368	95	40				6		182			33		10	131
1790	56	6	72		9		13	318	97	26				7	20	213			32		7	178
1791	80	2	62		8		24	575	115	51				16	34	218			22		10	84
1792	198	7	54		10		11	257	63	25				9	37	469			46		10	89
1793	85	4	226	6	11		16	372	78	45				12	37	354			25		10	167
1794	181	22	65	9	12		12	406	98	21				1	45	231			75		7	203
1795	114	12	42	11	11		10	630	128	29				2	33	304			64		11	145
1796	80	9	49	7	9		10	315	110	32				3	36	333			30		2	141
1797	92	4	72	4	9		13	305	90	29				13	44	641			44		8	194
1798	196	2	112	15	13		12	432	182	74				9	39	243			58		6	108
1799	115	5	132	3	13		14	549	105	30				6	22	245			52		10	107
1800	106	2	135	5			14	388	100	25				8					34	51	3	129
1801		2	160	7			19	452	81	27				8						38	8	211
1802		3	179	4			45	596	132	56				10						58	17	145
1803		6	138	12			16	364	101	70				7					100			116
1804		4	95	10			17	419	117	24				9								137
1805		10	96	12			32	444	117	39				11								150
1806		4	108	12			30	392	102	41				10								108
1807		3	90	5			12	378	133	34				9								84
1808		5	187	3			9	402	127	27				11								293
1809		17	774	14			62	1410	242	78				28								511

(segueix a la pàgina següent)

	217	218	219	220	221	222	223	224	225	226	227	228	229	230	231	232	233	234	235	236	237	238	
1810		10	226	2			16	410	108	45				13									254
1811		8	81	5			10	56	76	36				7									195
1812		2	127	75			25	34	115	65				10					132				387
1813		6	82	40			16	62	88	32				13									276
1814		5	75	58			39	314	110	25				8									203
1815		11	94	58			26	287	86	42				12									120
1816		3	92	39			16	290	126	33													107
1817		9	84	52			21	302	145	43													75
1818		13	129	38			13	284	87	58													102
1819		10	106	57			17	348	90	53													122
1820		3	127	61			13	336	122	33											16		103
1821		6	137	51			34	1482	119	55													109
1822		14	90	67			31	251	121	41													122
1823		12	179	126			36	230	211	57													242
1824		7	125	54			19	379	103	34													110
1825		13	158	45			22	305	111	47													118
1826		7	155	57			23	340	112	45													122
1827		3	115	50			19	308	98	29											16		120
1828		4	163	75			20	504	187	37											14		189
1829		7	145	62			15	384	140	49											8		159
1830		16	127	80			16	361	154	61											11		147
1831		6	192	49			29	410	128	42											9		121
1832		10	187	48			26	503	112	39											3		157
1833		14	143				29	490	204	50											5		126
1834		13	133				19	640	240	38											45		136
1835		11	138				32	531	196	46											5		154
1836		10	161				26	450	137	57	2										11		169
1837		12	184				62	425	119	45	6												125
1838		11	125				25	383	110	41	13										6		247
1839		13	137				28	381	126	29	5												97
1840		10	161				19	456	153	28	4												166
1841		3	190				15	369	95	36	9												133
1842		13	219				23	368	107	8	7												135
1843		10	170				14	408	133	29	3												134
1844		5	173				15	542	110	29	3												134
1845		2	135				17	476	161	58	4						25						130
1846		8	191				22	518	109	32	7						37				9		121
1847		11	194				16	469	128	62	8						30				10		126
1848		6	194				32	500	199	62	4						26				4		159
1849		10	255				25	509	163	61	6						25						154
1850		10	190				23	512	88	44	6						17						113
1851		2	184				24	427	137	40							16						141
1852		1	185				21	482	172	40							30						138
1853		5	208				21	566	136	39							35						147
1854		1	178				14	735	155	49							38						362
1855		4	206				20	851	367	43							32						122
1856		3	188				14	503	105	25							26						133
1857		9	201				17	526	130	32							44						149
1858		14	196				22	599	123	45							7						209
1859		14	236				27	526	143	47							22						160
1860		7	233				38	550	194	45							28				30		172
1861		17	215				23	662	106	37							25				31		117
1862		10	185				16	578	186	41							18				31		169
1863		8	211				14	743	155	63							35				61		160
1864		4	249				21	533	225	33							21						167
1865		12	407				42	936	217	50							38						187
1866		15	214				37	684	164	58							23						186
1867		4	234				22	698	255	72							36						296
1868		16	309				19	891	192	58							27						193
1869		3	243				27	596	154	53							27						88
1870		7	270				20	836	176	46							33						145
1871		10	248					1004	186								54						229

(segueix a la pàgina següent)

	217	218	219	220	221	222	223	224	225	226	227	228	229	230	231	232	233	234	235	236	237	238
1872		23	347					1007	172								43					91
1873		12	426					881	161								42					131
1874		4	256					1247	262								42					91
1875		4	300					926	167								42					81
1876		28	259					618	128											31		77
1877		6	266					683	140											40		122
1878		5	263					864	176													84
1879		14	262					773	165													97
1880		12	382					751	140													93
1881		10	411					778	169													102
1882		14	346					787	146											40		119
1883		9	337					739	167											33		132
1884		14	268					733	233											46		109
1885		6	284					1339	552											23		85
1886		7	310					663	156											27		103
1887		11	264					704	130											60		138
1888		9	357					699	235											23		106
1889		3	256					681	166											33		105
1890		3	258					823	196											31		110
1891		8	305					853	217											31		108
1892		5	306					704	164											31		85
1893		5	274					657	148											32		100
1894		4	258					586	133											30		
1895		4	309					711	176											43		
1896		8	266					684	141											34		
1897		7	280					688	127											30		
1898		3	326					582	151											22		
1899		8	260					582	118											31		
1900		7	351					685	199											36		
1901																					28	
1902																					19	
1903																					24	
1904																					34	
1905																					18	
1906																					27	
1907																					16	
1908																					27	
1909																					16	
1910																					24	
1911																					25	
1912																					20	
1913																					25	
1914																					20	
1915																					25	
1916																					22	
1917																					29	
1918																					26	
1919																					26	
1920																					29	
1921																					26	
1922																					23	
1923																					31	
1924																					30	
1925																					25	
1926																					26	
1927																					36	
1928																					31	
1929																					32	
1930																					27	

(segueix a la pàgina següent)

	239	240	241	242	243	244	245	246	247	248	249	250	251
1500													
1501						16							
1502						29							
1503						16							
1504						11							
1505						9							
1506						16							
1507						57							
1508													
1509													
1510													
1511													
1512													
1513													
1514													
1515													
1516													
1517													
1518													
1519													
1520													
1521													
1522													
1523													
1524													
1525													
1526													
1527													
1528													
1529													
1530						115							
1531						27							
1532						7							
1533						9							
1534						5							
1535						7							
1536						7							
1537						6							
1538						2							
1539						4							
1540						4							
1541						4							
1542						10							
1543						5							
1544						6							
1545						9							
1546						6							
1547						4							
1548						6							
1549						4							
1550						6							
1551						3							
1552						9							
1553						4							
1554						9							
1555						25							
1556						4							
1557						17							
1558						10							
1559						5							
1560						4							
1561						8							

(segueix a la pàgina següent)

	239	240	241	242	243	244	245	246	247	248	249	250	251
1562						7							
1563						11							
1564						16							
1565						12							
1566						6		5					
1567						9		7					
1568						12		3					
1569						8		7					
1570						22		2					
1571						18		9					
1572						12		3					
1573						27		7					
1574						25		9					
1575						30		5					
1576						13		7					
1577						10		5					
1578						24		5					
1579						10		3					
1580						44		0					
1581						28		8					
1582						33		2					
1583						27		7					
1584						24		6					
1585						48		12					
1586						22		3					
1587						28		0					
1588						24		2					
1589						32		2					
1590				1		26		2					
1591				0		25		2					
1592				2		31		3					
1593				7		35		4					
1594				5		26		4					
1595				0		50		3				9	
1596				1		25		3				8	
1597				4		16		1				19	
1598				2		17		8				5	
1599				1		27		7				16	
1600			13	0		19		5		6		7	
1601			9	2		36		8		5		5	
1602			8	0		15		7		2		10	
1603			15	2		18		11		0		4	
1604			10	1		27		5		3		7	
1605			10	3		30		4		3			
1606			16	3		15		4		10			
1607			18	2		30		19		13			
1608			13	1		34		3		2			
1609			5	1		33		3		2			
1610			16	4		22		5		3			
1611			30	2		16		7		7			
1612			21	1		28		3		8			
1613			32	1	17	39		1		6			
1614			8	8	24	25		7		10			
1615			17	3	16	48		6		1			
1616			7	2	13	36		2		4			
1617			10	2	17	39		3		0			
1618			7	2	14	19		2		3			
1619			11	2	18	47		6		5			
1620			22	3	14	53		9		8			
1621			15	3	12	35		7		11			
1622			34	3	8	21		11		6			
1623			11	2	9	47		5		10			

(segueix a la pàgina següent)

	239	240	241	242	243	244	245	246	247	248	249	250	251
1624			11	2	32	40		7		1			
1625			9	3	14	26		2		1			
1626			7	1	27	21		3		4			
1627			12	6	18	33		16	3	7			
1628			18	5	21	21		7	1	10			
1629			36	11	36	13		20	1	13			
1630			48	9	12	9		6	1	5			
1631			14	11	33	52		12		7			
1632			22	4	32	32		11		8			
1633			10	4	15	23		5		5			
1634			14	2	62	38		6		8			
1635			19	1	13	22		1		6			
1636			43	1	13	64		6		12			
1637			33	3	67	37		15		6			
1638			31	4	42	30		8		12			
1639			9	1	35	33		7		9			
1640			23	1	73	46		8		4			
1641			21	4	212	30		51		18			
1642			6	14	51	25		20		6			
1643			33	4	63	42		3		2			
1644			16	5	71	50		8		6			
1645			25	6	86	80		4		2			
1646			26	5	75	23		9		10			
1647			41	6	96	55		9		8			
1648			29	4	38	25		9		4			
1649			27	0	22	32		2					
1650			12	1	21	23		2	3				
1651			24	15	57	120		22	5				
1652			60	2	77	127		12	2				
1653			89	7	17	36		4	7				
1654			15	0	14	33		10					
1655			15	2	33	30		14	4				
1656			13	5	26	49		4					
1657			13	0	35	35		7					
1658			13	0	3	37		2		7			
1659			13	2	3	28		3		6			
1660			18	4	14	45		5		5			
1661			14	3	14	21		9		6			
1662			16	6	14	27		7		7			
1663			22	3	12	32		8		5			
1664			29	0	42	33		10		2			
1665			12	2	36	31		10		4			
1666			16	4	30	40		9		6			
1667			19	2	43	43		8		6			
1668			19	7	31	30		7		4			
1669			14	1	26	25		9		3			
1670			13	2	11	46		22		5			
1671			17	4	15	42		13		14			
1672			22	3	27	34		10		7			
1673			23	1	33	34		13		6			
1674			27	2	28	63		10		9			
1675			34	2	25	39		13		5			
1676			39	2	27	43		15		4			
1677			23	4	29	30		12		12			
1678			27	3	29	68		8		12			
1679			74	2	28	45		21		16			
1680			32	1	41	36		15		8			
1681			35	3	33	47		20		19			
1682			29	0	26	34		12		14			
1683			32	3	40	47		29		3			
1684			66	6	50	104		23		19			
1685			46	1	34	47		18		10			

(segueix a la pàgina següent)

	239	240	241	242	243	244	245	246	247	248	249	250	251
1686			43	1	29	43		6		17			
1687			29	2	15	39		20		11			
1688			42	3	31	41		16		16			
1689			26	2	24	34		18		9			
1690			24	1	32	34		8		3			
1691			41	1	28	30		17		9			
1692			49	5	39	51		26		6			
1693			55	7	35	36		12		7			
1694			53	4	25	39		25		3			
1695			82	9	37	58		24		5			
1696			53	3	37	30		14		1			
1697			61	10	29	54		14		5			
1698			59	3	47	33		15		4			
1699			71	2	30	37		21		2		13	
1700			65	1	29	24		28		7		18	
1701			47	4	33	61		14		5		8	12
1702			86	6	40	35		4		1		28	12
1703			57	3	27	28		17				8	22
1704			48	3	37	41		17				9	19
1705			55	7	50	52		11				6	14
1706			75	7	68	66		26				34	57
1707			74	17	53	54		37				25	23
1708			76	3	48	69		17				33	33
1709			98	4	27	27		20				12	23
1710			78	1	48	29		18				20	40
1711			79	2	14	42		21				10	14
1712			76	2	14	43		17				4	23
1713			149	4	40	59		19				14	12
1714			77	7	44	61		11				13	16
1715			108	1	40	46		17				19	15
1716			75	3	31	63		12				11	11
1717			103	3	25	26		9				6	13
1718			79	2	20	37		9				12	11
1719			65	1	23	43		18				15	9
1720			109	2	39	37		23				25	13
1721			111	4	24	39		7				10	40
1722			72	2	32	56		12				14	13
1723			65	0	39	40		10				8	11
1724			127	3	66	61		15				14	20
1725			77	8	26	44		28				15	11
1726			99	1	19	61		18				18	20
1727			75	7	18	44		18				17	24
1728			80	4	8	48		14				22	27
1729			90	6	13	49		20				9	30
1730			107	3	15	77		17				15	25
1731			91	6	39	82		23				11	15
1732			87	1	24	45		12				42	20
1733			111	5	20	57		19				19	27
1734			104	9	16	58		31				17	37
1735			113	5	56	51		14				18	17
1736			92	2	51	64		26				24	23
1737			115	8	34	53		12				15	27
1738			105	11	36	84		18				22	34
1739			123	7	20	63		19				28	29
1740			111	3	22	58		5				13	34
1741			96	6	28	57		20				30	31
1742			66	2	46	64		22				16	22
1743			92	10	20	66		21				25	32
1744			143	2	38	78		21				21	31
1745			199	5	51	49		40		9		24	20
1746			63	7	25	57		27		11		40	22
1747			75	12	26	115		18		5		34	29

(segueix a la pàgina següent)

	239	240	241	242	243	244	245	246	247	248	249	250	251
1748		89	21	49	45			27		9		56	28
1749		196	11	50	45			65		10		10	77
1750		105	5	66	64			27		3		21	27
1751		98	2	44	94			13		13		15	41
1752		93	5	52	54			29		11		31	34
1753		110	4	49	84			23		14		35	21
1754		104	18	71	77			50		5		57	43
1755		89	8	36	77			18		12		23	45
1756		78	5	37	51			20		5		19	21
1757		165	2	29	134			27		9		22	22
1758		108	14	44	81			38		22		25	49
1759		82	7	42	79			36		11		42	43
1760		87	7	47	59			28		7		32	35
1761		91	2	34	67			20		17		25	52
1762		184	7	56	110			24		11		36	42
1763		67	6	63	71			34		12		42	35
1764		102	6	68	105			51		12		51	35
1765		120	9	44	61			44		24		30	52
1766		125	4	80	122			21		12		17	105
1767		105	2	61	65			28		7		19	35
1768		135	7	48	79			24		9		33	36
1769		101	1	77	73			35		19		26	20
1770		93	9	84	65			51		9		54	24
1771		139	6	28	97			20		7		22	58
1772		114	11	29	152			31		8		43	51
1773		111	6	49	54			29		11		29	39
1774		231	7	32	60			17		27		38	37
1775		109	7	38	70			33		9		33	92
1776		155	3	52	78			54		15		94	80
1777		111	9	87	65			41		9		19	57
1778		236	6	47	48			39		12		25	50
1779		100	7	44	127	23		27		10		62	42
1780		107	12	40	34	48	57			15		23	76
1781		220	9	47	55	23	91			24		77	56
1782		155	14	52	28	21	44			14		57	42
1783		115	3	75	37	23	47			21		85	35
1784		108	10	50	40	19	36			12		32	37
1785		134	10	55	39	18	49			12		40	61
1786		99	12	50	56	57	30			8		38	74
1787		175	11	47	47	26	40			13		26	77
1788		125	7	72	47	24	69			5		36	39
1789		107	4	56	45	22	36			11		28	32
1790		119	7	41	52	31	41			17		29	37
1791		170	4	45	26	27	23			15		81	26
1792		91	2	28	59	38	63			5		45	61
1793		177	13	52	31	33	89			14		42	47
1794		204	10	42	40	49	39			17		39	66
1795		147	11	36	47	37	37			14		49	44
1796		180	4	36	42	32	49			21		44	46
1797		116	9	51	36	55	58			17		71	46
1798		206	30	66	59	32	52			12		42	129
1799		118	14	44	68	22	31			9		69	44
1800		113	11	49	38	20	61			22		35	42
1801		234	8	51			44			18		43	49
1802		138	14	60			80			27		54	76
1803		131	12	70			84			23		42	72
1804		85	11	61			58			18		77	67
1805		118	5	57			49			27		52	101
1806		153	15	62			42			8		43	57
1807		153	4	71			38			22		46	60
1808		202	18	58			37			34		48	63
1809		360	25	157			137			51		122	105

(segueix a la pàgina següent)

	239	240	241	242	243	244	245	246	247	248	249	250	251
1810			237	14	58			48		39		60	90
1811			386	17	86			74		19		52	53
1812			591	14	166			89		49		111	77
1813			279	24	54			44		25		52	96
1814			195	11	53			49		18		44	91
1815			147	18	35			40		6		33	44
1816			124		56					18			66
1817			123		52					6			51
1818			176		52					17			39
1819			143		91					12			48
1820			193		78					12			42
1821			134		74					16			43
1822			144		139					10			70
1823			225		106					17			59
1824			117		83					12			41
1825			128		53					7			41
1826			178		54					16			65
1827			129		39					22			62
1828			140		46					19			57
1829			173		64					12			55
1830			168		52					13			90
1831			148		65					15			63
1832			141		40					16			67
1833			148		39					11			81
1834			133		47					21			157
1835			185		46					23			82
1836			149		75					25			90
1837			173		72					13			74
1838			95		50					26			100
1839					114					22			54
1840					71					22			64
1841					50					13			54
1842					72					22			62
1843					32					11			74
1844					60					14			65
1845					32					16			71
1846					42					16			56
1847					48					19			83
1848					85					24			79
1849					60					12			81
1850					49					17			71
1851					59					21			90
1852					53					18			75
1853					58					26			113
1854					74					26			153
1855					67					8			104
1856					50					21			72
1857					50					15			94
1858					76					9			108
1859										16			67
1860										18			75
1861										14			73
1862										12			71
1863										22			75
1864				291						14			126
1865				203						21			109
1866				196						28			74
1867				290						31			120
1868		12		261						15			130
1869		50		221						21			83
1870		99		271						18			127
1871		76		323		44				25			92

(segueix a la pàgina següent)

	239	240	241	242	243	244	245	246	247	248	249	250	251
1872	64		176		49					15			73
1873	90				50					13			75
1874	73				56					21			119
1875	81				74					15			88
1876	74				56					24			73
1877	84				44					18			81
1878	72				31					22			90
1879	76				64					18			77
1880	81				50					17			77
1881	58		224		48					20			71
1882	80		220		75					28			61
1883	106		220		64					19			64
1884	86		185		50					19			69
1885	44		213		59					12			144
1886	99		223		66					21			72
1887	105		204		35					18			73
1888	70		241		42					10			70
1889	93		182		96					9			64
1890	67		211		36					17			120
1891	54		196		47					17			66
1892	64				43					10			46
1893	72				37					20			71
1894	73				48					12			74
1895	61				43					13			61
1896	60				58					15			58
1897	55				41					10			57
1898	71				46					19			57
1899	63				52					21			53
1900													59
1901													
1902													
1903													
1904													
1905													
1906													
1907													
1908													
1909													
1910													
1911													
1912													
1913													
1914													
1915			6										
1916			11										
1917			10										
1918			26										
1919			12										
1920			15										
1921													
1922													
1923													
1924													
1925													
1926													
1927													
1928													
1929													
1930													

Font: Elaboració pròpia¹¹.

¹¹ Tal i com s'ha comentat en el cas dels baptismes, hi ha casos en què diversos autors discrepen en les dades aportades. D'altra banda, cal aclarir que s'han agrupat les sèries d'albats i cossos de totes les parròquies que hom disposen les respectives sèries. Hi ha, però, algunes sèries que només hom conserven actes de cossos i, en d'altres, només es conserven partides d'albats.

L'autoria d'aquestes sèries, així com les parròquies i poblacions són les següents:

1. Abrera [APA]; 2. Aguiló [Gual, 1991]; 3. Aiguatèbia [Simon, 1992]; 4. Alcanar [Fabregat, 2002]; 5. Alcover [Sánchez, 1986; García, 1986]; 6. Alella [Díaz, 2006]; 7. Alfara [Fabregat, 2002]; 8. Alforja [Cortiella i Anguera, 1986; Nadal, 1965, 1990 i 1992]; 9. Alió-Puigpelat [Sánchez, 1986]; 10. Alpicat [Nadal, 1965, 1990 i 1992]; 11. Amer [Bargay i Parra, 1986]; 12. Anglesola [Vicedo, 1987]; 13. Arenys de Mar [Trujillo-Bencomo, 1992; Nadal, 1965, 1990 i 1992]; 14. Arenys de Munt [Pujol-Busquets, www.scgenealogia.org, 2012; Trujillo-Bencomo, 1992]; 15. Artesa [Nadal, 1965, 1990 i 1992]; 16. Avia [Montaña i Pujol, 1992]; 17. Avinyó, Balsareny, Calders, Mura, Aguilar, Rajadell, Sant Salvador de Guardiola i Santa Maria d'Oló [Ferrer i altres, 1993]; 18. Bagà [Montaña i Pujol, 1992]; 19. Banyoles [Terradas, 2000]; 20. Barberà de la Conca [Juliano, 1985; Gual, 1991]; 21. Barcelona [Figuerola, 1849 i 1993, agregació de les parròquies de Betlem, Carme, Catedral, Gràcia, St. Cugat, St. Agustí, St. Francesc de Paula, St. Jaume, St. Miquel del Port, St. Pau, St. Pere, Sta. Anna, Sta. Maria del Mar i Sta. Maria del Pi -s'han descomptat els valors de Sant Just quan disposem d'altres sèries-; Vilar, 1986; www.bcn.es -dades del registre civil-]; 22. Barcelona (Sant Just) [Escuder, 2002; Spuch, 1989; Barquinero, 1990; Nadal i Giralt, 1975 i 1992]; 23. Barruera [Montaña, 1991 i 1994]; 24. Bausen [Pétriz, Riera i Rovira, 1984]; 25. Begues [Bondia i Solans, treball inèdit; APB]; 26. Bellanes [Vicedo, 1987]; 27. Bell-lloc [Romero i Gaya, 1987]; 28. Bellpuig [Nadal, 1965, 1990 i 1992; Planes, 1982]; 29. Belltall [Gual, 1991]; 30. Benissanet [Griso, 1997]; 31. Berga [Nadal, 1965, 1990 i 1992; Montaña i Pujol, 1992; Guerrero, 2006]; 32. Bigues [Heimann, 1995]; 33. Biure de Gaià [Gual, 1991]; 34. Blancafort [Gual, 1991]; 35. Boí [Montaña, 1994]; 36. Borredà [Montaña i Pujol, 1992]; 37. Bossost [Pétriz, Riera i Rovira, 1984]; 38. Botarell [Andreu, 1994; Simon, 1992]; 39. Bràfim [Andreu, 1994]; 40. Cabanes [Simon, 1992]; 41. Cabra del Camp [Teixidó, 1997]; 42. Cabrera de Mar [Curtó, 2000; Llovet i Prat, 1997]; 43. Cabriels [Curtó, 2000]; 44. Calaf [Muset, 1997a]; 45. Caldes de Boí [Montaña, 1994]; 46. Caldes de Malavella [Portella, 1976; Simon, 1992]; 47. Cambrils [Morell, 1994 -sèrie incompleta-]; 48. Canejan [Pétriz, Riera i Rovira, 1984]; 49. Canet de Rosselló [Simon, 1992]; 50. Capafonts [Andreu, 1994]; 51. Cardet [Montaña, 1994]; 52. Casserres [Montaña i Pujol, 1992]; 53. Castell d'Areny [Montaña i Pujol, 1992]; 54. Castelló d'Empúries [Simon, 1992]; 55. Castellterçol [Nadal, 1965, 1990 i 1992]; 56. Castellví de Rosanes [APCR; Vilar, 1986]; 57. Centelles [Aldea, 1993]; 58. Cervelló [Perpiñà, 1988; APC (inclou La Palma de Cervelló i Vallirana)]; 59. Coll [Montaña, 1994]; 60. Conesa [Gual, 1991]; 61. Copons [Muset, 1997a; Nadal i Giralt, 1960 i 2001]; 62. Corbera de Llobregat [APCL; Perpiñà, 1988]; 63. Cornudella de Montsant [Andreu, 1994]; 64. Creixell i Roda de Berà [Nadal, 1960 i 2001 i 1992]; 65. Crespià [Terrades, 2000]; 66. Duesaigües [El Morell, 1994 -sèrie incompleta-]; 67. Durro [Montaña, 1994; Montaña, 1991]; 68. El Catllar [Andreu, 1994]; 69. El Figaró [Serrano i Pérez, 1987]; 70. El Papiol [APP]; 71. El Vendrell [Vicente 1987; Caralt 1986; Simon, 1992; inclou Sant Salvador i Sant Vicenç de Calders]; 72. Els Garidells [Andreu, 1994]; 73. Erill-la-Vall [Montaña, 1994]; 74. Escaró [Simon, 1992]; 75. Esparreguera [Vilar, 1986; Valls, 1936]; 76. Espinelves [Dolors Vila, www.scgenealogia.org]; 77. Espunyola (El Cint i Correà) [Montaña i Pujol, 1992]; 78. Figuerola [Marrugat, 1996]; 79. Figuerola-Guimona (sufraigànies de Santa Coloma de Queralt) [Gual, 1991]; 80. Fontanals de Cerdanya (St. Cosme i St. Damià) [Sabaté, 1998 -sèrie incompleta-]; 81. Forés [Gual, 1991]; 82. Gadesa [Vidal, 1989]; 83. Gelida [Muñoz 1990]; 84. Ger [Sabaté, 1998 -sèrie incompleta-]; 85. Gerri [Bringué, 1978]; 86. Girona [Portella, 1976]; 87. Girona (Catedral) [Alberch i Simon, 1982]; 88. Girona (St. Feliu i Carme) [Alberch, 1981]; 89. Girona (St. Feliu) [Alberch i Simon, 1982; Nadal i Giralt, 1975 i 1992; Simon, 1992]; 90. Girona (St. Nicolau) [Alberch i Simon, 1982]; 91. Gironella [Pujol, 1990; Montaña i Pujol, 1992]; 92. Golmes [Mateu, 1982]; 93. Gratallops [Anguera i Aragonès, 1985]; 94. Hostalets de Balenyà [Aldea, 1993]; 95. Igualada [Nadal, 1965, 1990 i 1992]; 96. La Bisbal [Muñoz, 1990]; 97. La Bisbal d'Empordà [Portella, 1976]; 98. La Geltrú [Muñoz, 1990; Nadal, 1965, 1990 i 1992]; 99. La Guàrdia dels Prats [Gual, 1991]; 100. La Palma d'Ebre [Griso, 1997]; 101. La Pobla de Lillet [Montaña i Pujol, 1992]; 102. La Pobla de Mafumet [Andreu, 1994]; 103. La Pobla de Montornès [Andreu, 1994]; 104. La Ràpita [Fabregat, 2002]; 105. La Secuita [Andreu, 1994]; 106. La Seu d'Urgell (St. Ot) [Vila, 1996]; 107. La Torre de l'Espanyol [Griso, 1997]; 108. La Vallldan [Palau i Pujol, 1986]; 109. L'Ametlla del Vallès [Heimann, 1995]; 110. Lès [Pétriz, Riera i Rovira, 1984]; 111. Les Piles de Gaià [Gual, 1991]; 112. Les Preses [Maria Vilar, www.scgenealogia.org]; 113. L'Espluga de Francolí [Gual, 1991]; 114. Lilla (sufraigània de Montblanc) [Gual, 1991]; 115. Llavaneres [Nadal, 1965, 1990 i 1992; Ramon Borrell i Xavier Pujol, www.scgenealogia.org]; 116. Lleida (Arxiu Municipal de Lleida [Casals, 1997]; 117. Lleida (Sant Joan) [Camps i Camps, 1993; Nadal i Giralt, 1975 i 1992; Casals, 1997; Vicedo, 1987 i Pifarré, 1998]; 118. Lles (Sant Jaume de Travesseres) [Sabaté, 1998 -sèrie incompleta-]; 119. Lles (Sant Martí d'Aràns) [Sabaté, 1998, -sèrie incompleta-]; 120. Llesp [Montaña, 1991]; 121. Lliça de Munt [Heimann, 1995]; 122. Lloret de Mar [Nadal i Giralt, 1975 i 1992]; 123. Madremanya [Simon, 1992]; 124. Malpàs [Montaña, 1991]; 125. Manresa [Comas, 1991; Oliveras, 1985; Oliveras, 1979]; 126. Martinet (St. Eloi) [Sabaté, 1998 -sèrie incompleta-]; 127. Martinet i Montellà (St. Climent d'Estanà) [Sabaté, 1998]; 128.

Martorell [APM; Balanza, 1986; Massana, 1961; Vilar, 1986]; 129. Mataró [Ramis, 1994a]; 130. Miravet [Grisó, 1997; Vinaixa, 1999; Ortega i Ortega, 1989]; 131. Monistrol d'Anoia [Muñoz, 1990]; 132. Montargull [Gual, 1991]; 133. Montblanc [Gual, 1991]; 134. Montbrió de la Marca [Gual, 1991]; 135. Montbrió del Camp [Andreu, 1994]; 136. Montellà (St. Cerni) [Sabaté, 1998 –sèrie incompleta-]; 137. Montmajor (St. Serni, St. Andreu, Sta. Maria i el Pujol de Planés) [Montaña i Pujol, 1992]; 138. Mura [Ramon Monclús, www.scgenealogia.org]; 139. Navata [Simon, 1992]; 140. Olot [Cahisa, 1995; Nadal, 1965, 1990 i 1992; Roselló, 1994]; 141. Ordís [Simon, 1992]; 142. Pacs [Muñoz, 1990]; 143. Palamós [Nadal, 1960 i 2001]; 144. Palau d'Anglesola [Mateu, 1982]; 145. Paludàries [Heimann, 1995]; 146. Pallejà [APPallejà]; 147. Passanant [Gual, 1991]; 148. Perafort [Andreu, 1994]; 149. El Perelló [Fabregat, 2002]; 150. Picamoixons [Rius, 2002]; 151. Pira [Gual, 1991]; 152. Plana de la Galera [Fabregat, 2002]; 153. Poboleda [Andreu, 1994]; 154. Pont de Suert [Montaña, 1991]; 155. Pontils [Gual, 1991]; 156. Pradip [Andreu, 1994]; 157. Prats de Molló [Simon, 1992]; 158. Premià [Viñals, 1983]; 159. Puigcerdà (St. Andreu Apòstol de Vilallobent) [Sabaté, 1998 –sèrie incompleta-]; 160. Puigreig [Montaña i Pujol, 1992]; 161. Puigverd de Lleida [Diez, 1987]; 162. Rasquera [Griso, 1997]; 163. Reus [Andreu, 1994]; 164. Rialp [Bringué, 1978]; 1665 Riba-roja d'Ebre [Griso, 1997]; 166. Ripoll [Grau, 1995 –sèrie incompleta-]; 167. Riudecanyes [Andreu, 1994]; 168. Riudecols [Andreu, 1994]; 169. Riudoms [Andreu, 1994]; 170. Rocafort de Queralt [Gual, 1989a; Gual, 1991; Montserrat Jordi, www.scgenealogia.org]; 171. Rojals [Gual, 1991; Insa, 2001; Puig 2004]; 172. Rubí [Simon, 1992]; 173. Rupià [Simon, 1992]; 174. Sagús i La Guàrdia [Montaña i Pujol, 1992]; 175. Saldes [Montaña i Pujol, 1992]; 176. Sant Andreu de la Barca [APSAB; Vilar, 1986; Codina, 2001]; 177. Sant Boi de Llobregat (inclou part del Prat de Llobregat) [APSBL; Vilar, 1986; Codina, 2001]; 178. Sant Boi de Lluçanès [Montaña i Pujol, 1992]; 179. Sant Climent de Llobregat (inclou Viladecavalls fins a 1714) [APSCL; Codina, 2001; Perpiñà, 1988; Luengo (treball inèdit)]; 180. Sant Esteve Sesrovires [Vilar, 1986]; 181. Sant Feliu de Codines [Heimann, 1995]; 182. Sant Feliu de Guíxols [Nadal i Giralt, 1975 i 1992; Simon, 1992]; 183. Sant Feliu de Llobregat [ADB (sacramentaris); ACBL (estadístiques del registre civil municipal); Vilar, 1986]; 184. Sant Jaume de Fontanyà [Montaña i Pujol, 1992]; 185. Sant Julià d'Alta [Montaña, 1987a]; 186. Sant Just Desvern [FRM; Codina, 2001; Raimon Masdú, www.scgenealogia.org]; 187. Sant Llorenç d'Hortons [Muñoz 1990; Olivella, www.scgenealogia-org]; 188. Sant Pere de Riudebitlles [Torrens, 1993]; 189. Sant Pere de Terrassa [Montaña, 1987a]; 190. Sant Pol de Mar [Sauleda i Legarre, 1997]; 191. Sant Quintí de Mediona [Muñoz, 1990]; 192. Sant Quirze del Vallès [Montaña, 1987a]; 193. Sant Sadurní d'Anoia [Muñoz, 1990; Anna Olivella, www.scgenealogia.org]; 194. Santa Coloma de Cervelló [APSCC]; 195. Santa Coloma de Farners [Millàs i Rabassa, 1951; Portella, 1976; Simon, 1992]; 196. Santa Coloma de Queralt [Gual, 1991]; 197. Santa Margarida i els Monjos [Muñoz, 1990]; 198. Santa Maria de Mediona [Muñoz, 1990; Simon, 1992]; 199. Santa Maria d'Oló [Bargalló, 1991]; 200. Santa Pau [Simon, 1992]; 201. Santa Perpètua de Gaià [Gual, 1991]; 202. Saraís (Vall de Boí) [Montaña, 1994]; 203. Sarral [Gual, 1991]; 204. Savellà del Comtat [Gual, 1991]; 205. Segura [Gual, 1991]; 206. Sentmenat [Simon, 1992]; 207. Serinyà [Terrades, 2000]; 208. Serrateix [Montaña i Pujol, 1992]; 209. La Seu d'Urgell [Nadal, 1965, 1990 i 1902]; 210. Sitges [Muñoz, 1990; Nadal, 1960 i 2001; Escudé, 1986]; 211. Solivella [Gual, 1991]; 212. Solsona [Planes, 1983 –sèrie incompleta-]; 213. Súria [Reguant, 1986 i 1993]; 214. Talladell [Planes, 1995]; 215. Tarragona (catedral) [Fernández, 1986; Grasa, 1988 –sèrie incompleta-; Nadal i Giralt, 1975 i 1992]; 216. Tarragona (ciutat) [Vicente, 1994]; 217. Tàrrrega [Vicedo, 1987]; 218. Taüll [Montaña, 1994]; 219. Terrassa (Sant Esperit) [Montaña, 1987a; Domènech, 1975; Estadístiques parroquials; ...]; 220. Tivissa [Griso, 1997]; 221. Torrelles de Llobregat [APTL; Perpiñà, 1988]; 222. Torroella de Montgrí [Simon, 1992]; 223. Torroja el Priorat [Andreu, 1994; Anguera i Aragonès, 1985]; 224. Tortosa [Fabregat, 2002 (catedral); Nadal i Giralt, 1975 i 1992]; 225. Ulldecona [Raga, 1999; Fabregat, 2002]; 226. Ulldemolins [Andreu, 1994; Simon, 1992]; 227. Urús [Sabaté, 1998]; 228. Vall d'Ora (Navès) [Glòria Aquilue, www.scgenalogia.org]; 229. Vallclara [Gual, 1991]; 230. Vallespinosa [Gual, 1991]; 231. Vallmoll [Andreu 1994; Sánchez 1986]; 232. Valls [Sánchez, 1986]; 233. Vandellòs [Vernet, 1996]; 234. Ventalló [Simon, 1992]; 235. Verdú [Vicedo, 1987; Planas, 1995]; 236. Viladecans [Vilar, 1986; Guerra, Luengo i Salas, 1984; Arxiu Municipal de Viladecans (Registre Civil, 1860-1936)]; 237. Viladecavalls [Iglesis i altres, 1991; Montaña, 1987a -sèries incompletes-, inclou Santa Maria de Taudell, Sant Martí de Sorbet i Sant Miquel de Taudell]; 238. Vilafranca de Penedès (Sta. Maria) [Muñoz, 1990; Simon, 1992]; 239. Vilafranca de Penedès (Santíssima Trinitat) [Muñoz, 1990]; 240. Vilaller [Montaña, 1991]; 241. Vilanova i la Geltrú [Muñoz, 1990]; 242. Vilanova de Prades [Gual, 1991]; 243. Vila-rodona [Santesmases, 1984; Comas, 1986 –sèrie incompleta-]; 244. Vilassar (Sant Genís) [Curtó, 2000]; 245. Vilassar (Sant Joan) [Curtó, 2000]; 246. Vilaverd-la Riba [Gual, 1991]; 247. Vilella Alta [Anguera i Aragonès, 1985]; 248. Vilobí [Muñoz, 1990]; 249. Vilobí d'Onyar [Marta Lleopart, www.scagenealogia.org]; 250. Vimodí [Gual, 1991] i 251. Xerta [Fabregat, 2002].

Quadre XXIII. Edats en morir a Olesa (1586-1930)

	< 1	1 a 4	5 a 9	10 a 14	15 a 29	30 a 44	45 a 59	> 60	Total
1586	1	1				3			5
1587						1			1
1588									0
1589						1	1		2
1590									0
1591									0
1592				3					3
1593	1			2			2		5
1594	1		2	1	1				5
1595	1	2	1	2					6
1596	5	6	4		1		1		17
1597				1	1		1		3
1598									0
1599	3	4	1	3	3		1		15
1600	4	9	7	1	7				28
1601	6	14	8		1				29
1602	7	4	6	1	5		1		24
1603	5	7	2	1	4		1		20
1604	4	4	1		1				10
1605	4	4	4	3	4				19
1606	2	5	4		6				17
1607	8	9	7	2	5			1	32
1608	7	8	5	1	7			2	30
1609	1	2	1		7		1		12
1610	1		3	1	2	1			8
1611	2	3	1	2	6	2			16
1612					1	1			2
1613	2	2			4	1			9
1614	3	17	4		3	3		1	31
1615					6	4			10
1616				1	3	4			8
1617									0
1618					3	1			4
1619				1	3	2		1	7
1620					3	2		1	6
1621				1	1	3			5
1622				1	1	3			5
1623	1	2		1	3	4			11
1624	2				1	4			7
1625	1				7	7			15
1626					4	5			9
1627				1	2				3
1628					5	4	1		10
1629	8	10	7		6	4			35
1630	9	3	1		2	1	1		17
1631	9	4	4	1	5	2	1		26
1632	1	10	3	1	4	2			21
1633	1	6	5	1		5	2		20
1634	1	3		4	3	3	3		17
1635	3	2			3	3	1		12
1636	1		4		5	9	6		25
1637	2	2		2	5	15	1		27
1638	6	8	6	2	7	6	3		38
1639	4	2	1	1	1		4		13
1640	4	1	1		5	6	1		18
1641	5	1	2	1	5	1	1	1	17
1642	4		1	2	4	2	3	1	17
1643	12	11	4	1	3	7	1		39
1644	11	11	8	2	11	8	4	1	56
1645	3	1	1	2	13	9	8	2	39
1646	3	1	3	1	4	4	1	4	21
1647	6	6	2	2	9	6	6		37
1648					2	10	5	4	21
1649	1	3	2		1	4	2		13
1650	4	4	1		4	6	5	1	25

(segueix a la pàgina següent)

	< 1	1 a 4	5 a 9	10 a 14	15 a 29	30 a 44	45 a 59	> 60	Total
1651	2	3	1	2	6	3	2	2	21
1652	2	7	2	2	9	4	8	4	38
1653	8	8	4	1	4		1		26
1654	1	7	11	1	2	2	1		25
1655	7	8	4		5	5	1		30
1656	4	4	2		7	3	4	1	25
1657	2	9	2	1	2	6			22
1658	5	3	3		5	2	3		21
1659	4	4			4	2			14
1660	8	11	8	3	5	2	1	1	39
1661	2	5	1	1	2	7	4	2	24
1662		4			3	2	2	2	13
1663		1			4		2	2	9
1664	1	3	1		1	1	2		9
1665	3	9		1	2	2	1	4	22
1666	1	4	1		2	1	1	4	14
1667				1		3		1	5
1668		2	1		3	1	2	2	11
1669	3	3	2		2	3	3	2	18
1670	8	10	1		7	4	5		35
1671	1	10		1	3	3	3	2	23
1672	2	5	1		4	3	6	3	24
1673	3	8		2	1	3	5	1	23
1674	3	6	2		3	8	6	1	29
1675	3	8	4	2	6	3	2	2	30
1676	3	7	2	1	1	2			16
1677	5	6	1		4	4	1	2	23
1678	4	4	2		3	4	1	2	20
1679	9	15	6	1	2	2	2	1	38
1680	2	3	2	1	1	5	1	4	19
1681	5	8	4	1	3	6	4	5	36
1682	2	4			3	4	3	2	18
1683	6	9	3	2	3	6	5	2	36
1684	6	6	3	2	8	8	4	8	45
1685	4	6	2	1	7	3		3	26
1686	5	5	6	1	3	6	6	1	33
1687	13	9	2	1	3	2	2	4	36
1688	8	18	4	1	5	1	1	4	42
1689	3	9	2		2	5	3	3	27
1690	4	1		2	1	1	2	4	15
1691	9	3	4		2	3	5	2	28
1692	5	15	1	1	7	4	2	3	38
1693	13	21	7	2	4	2	4	2	55
1694	7	8	4		1	6	3	2	31
1695	3	4			3	3	4	6	23
1696	9	4			3	4	1	3	24
1697	9	12	8		4	7	6	3	49
1698	9	18	5	3	5	7	2	4	53
1699	10	12	6	2	2	5	2	2	41
1700	6	17	4	1	2	2	8	3	43
1701	22	40	14	2	2	3	1		84
1702	6	14	6			4	1	6	37
1703	10	9	3	2	1	1	1	3	30
1704	8	10	7	1	3	4	2	6	41
1705	8	8	3	2	4	4	8	1	38
1706	8	26	9	6	3	16	6	8	82
1707	17	11	6	1	1	6	4	3	49
1708	5	10	1		4	1	2	5	28
1709	7	11	12	2	7	5	3	2	49
1710	8	12	4	3	9	5	4	4	49

(segueix a la pàgina següent)

	< 1	1 a 4	5 a 9	10 a 14	15 a 29	30 a 44	45 a 59	> 60	Total
1711	21	42	21	6	22	18	13	9	152
1712	11	17	4	4	7	6	3	4	56
1713	14	11	5	2	4	4	4	5	49
1714	6	8	11	2	5	2	2	3	39
1715	12	19	4	5	2	6	3	4	55
1716	10	12	4	1	1	3	2	1	34
1717	17	6	4	2	1	5	1	1	37
1718	6	14	9	1	1	3	4	5	43
1719	10	10	9	2	4	4	7	1	47
1720	17	27	21	3	2	1	3	2	76
1721	4	19	2	3	2	7	2	2	41
1722	4	9	7	1	2	3	2	2	30
1723	7	14	6	1	1	2	2	2	35
1724	3	21	6	1	4	4	5	3	47
1725	6	18	4		3	2	1	4	38
1726	20	26	10	2	5	2	8	5	78
1727	12	11	8	4	4	6	4	3	52
1728	8	10	5		6	2	7	3	41
1729	11	11	4	4	5	5	5	4	49
1730	11	13	2	1	2	4		1	34
1731	22	39	29	5	6	1	4	4	110
1732	15	29	12	1	1	2	3	2	65
1733	11	15	9		1	6	2	2	46
1734	9	10	6	2	1	2	4	2	36
1735	12	24	2	5	3	3	2	5	56
1736	8	12	4	1	3	3	4	6	41
1737	14	39	6	5	1	1	3	4	73
1738	9	34	7	2	6	5	9	3	75
1739	14	17	4	1	3	12	9	5	65
1740	9	11	3	4	4	10	6	9	56
1741	13	18	4	1	6	3	7	5	57
1742	4	19	5	4	3	5	4	3	47
1743	8	11	3		4	4	2	1	33
1744	35	49	18		5	1	4	3	115
1745	16	14	2		6	5	3	5	51
1746	16	17	6	5	8	2	6	7	67
1747	12	37	3	1	3	1	1	5	63
1748	10	13	3	2	10	3	4	3	48
1749	15	22	6		4	4	5	2	58
1750	26	20	13	3	4	1	6	5	78
1751	18	25	4		3	5	2	8	65
1752	13	5	2	2	3	3	4	2	34
1753	11	23	3	2	9	2	5	6	61
1754	23	41	13	4	18	8	8	5	120
1755	17	22	6	1	7	6	1	8	68
1756	12	18	5	2	3	4	5	7	56
1757	11	19	4	2	2	6	6	7	57
1758	14	27	8	2	9	2	2	7	71
1759	12	34	2		5	3	4	4	64
1760	23	52	20	6	3	3	4	6	117
1761	12	14	3	3	2	2	3	9	48
1762	7	15	5	3	3	7	3	2	45
1763	11	17	5		1	3	7		44
1764	19	56	16	4	12	6	7	8	128
1765	5	13	5	1	3	11	5	8	51
1766	14	11	2		3	3	8	8	49
1767	10	19	3	4	6	1	1	12	56
1768	11	5	2	1	4	7	3	8	41
1769	18	61	19	1	3	5	3	5	115
1770	12	22	3	5	2	4	7	8	63

(segueix a la pàgina següent)

	< 1	1 a 4	5 a 9	10 a 14	15 a 29	30 a 44	45 a 59	> 60	Total
1771	23	13	1	1	2	5		1	46
1772	41	57	17			4		6	125
1773	16	9	6	1	3	1	2	8	46
1774	20	12	1		3	4	3	7	50
1775	22	27	6	2	4	2	4	12	79
1776	23	43	10	4	9	4	5	10	108
1777	14	12	1		4	4	2	9	46
1778	18	18	4		6	4	2	10	62
1779	15	53	16	4	5	4	5	13	115
1780	17	21	4	3	3	3	4	23	78
1781	26	83	28	3	7	4	9	32	192
1782	11	23	4	1	9	5	7	18	78
1783	19	17	5	3	9	7	8	12	80
1784	19	27	4	3	7	6	5	27	98
1785	19	9		1	6	8	11	23	77
1786	31	44	9	2	9	5	6	9	115
1787	16	26	5	5	7	3	4	10	76
1788	14	20	6	1	5	3	1	9	59
1789	19	18	3	3	4	7	4	20	78
1790	32	57	5	1	4	3	9	15	126
1791	15	20	4	2	4	4	7	12	68
1792	29	10	3	2	3	5	7	15	74
1793	41	85	25	4	5	8	3	26	197
1794	15	18	7	2	7	7	7	30	93
1795	19	18	1	1	8	3	6	19	75
1796	21	26	5	2	5	9	2	14	84
1797	12	17	1	1	6	3	3	17	60
1798	16	33	5	1	2	8	3	15	83
1799	21	66	26	2	7	5	6	26	159
1800	16	25	1	2	3	3	11	24	85
1801	19	16	14	4	3	4	11	17	88
1802	12	31	5	4	4	8	7	28	99
1803	19	35	4	1	3	8	5	21	96
1804	17	32	9	1	3	3	8	21	94
1805	11	22	3	1	4	5	9	30	85
1806	12	24	4	2	3	9	7	24	85
1807	18	24	1	2	8	5	7	18	83
1808	26	33	5		6	4	6	19	99
1809	34	94	41	8	27	68	87	111	470
1810	13	15	4	3	5	9	15	19	83
1811	3	7	5	1	6	3	7	21	53
1812	8	15	5	4	8	12	28	29	109
1813	4	9	1	1	5	4	14	11	49
1814	8	10	2		5	3	5	16	49
1815	7	6	2	1	2	4	6	7	35
1816	14	13	2		2	1	3	18	53
1817	10	16	3		6	8	4	8	55
1818	6	11	5	2		7	4	5	40
1819	7	9	4		1	5	6	6	38
1820	11	24			2	5	2	9	53
1821	8	24	4		4	5	2	8	55
1822	3	15	3	1	3	7	9	10	51
1823	17	62	12	1	4	4	5	13	118
1824	17	31	3	1	6	4	6	20	88
1825	37	28	4	1	3	10	6	17	106
1826	22	44	3		2	12	4	17	104
1827	22	38	5	1	4	5	8	13	96
1828	30	74	9	3	7	8	4	8	143
1829	17	28			6	6	4	20	81
1830	25	40	1			5	10	22	103

(segueix a la pàgina següent)

	< 1	1 a 4	5 a 9	10 a 14	15 a 29	30 a 44	45 a 59	> 60	Total
1831	19	27		3	2	7	4	13	75
1832	12	25	3	2	1	4	6	10	63
1833	26	35	15	2	1	1	6	18	104
1834	8	22	4	3		7	9	12	65
1835	13	30	3	1	8	4	10	27	96
1836	8	30	1	3	4	6	6	22	80
1837	18	20	5		2	1	10	25	81
1838	13	11	4		7	4	10	18	67
1839	25	15	4		7	5	13	20	89
1840	10	20	4	3	2	1	7	30	77
1841	29	24	12	5	21	7	4	29	131
1842	16	34	6	2	3	9	10	17	97
1843	17	23	1	4	7	3	8	13	76
1844	14	21	4	3	13	4	9	22	90
1845	16	23	2	3	5	5	7	22	83
1846	19	15	3	2	4	5	5	14	67
1847	21	32	4	1	5	6	9	30	108
1848	19	14	2	1	5	3	11	24	79
1849	15	27	5	2	8	5	7	14	83
1850	19	27	6		4	6	15	16	93
1851	12	6	3		4	12	4	24	65
1852	20	21	1	1	8	6	7	22	86
1853	21	34	7	2	9	8	10	22	113
1854	16	13	2	1	9	6	7	20	74
1855	17	10		3	7	5	5	16	63
1856	19	37	3	4	3	4	4	22	96
1857	18	25	4	3	9	12	11	23	105
1858	10	33	5	5	3	6	6	14	82
1859	17	21	5	3	3	8	6	18	81
1860	23	24	4	2	3	4	6	19	85
1861	18	25	1		8	6	4	14	76
1862	15	22	2	1	1	5	7	17	70
1863	13	12	2		5	11	4	16	63
1864	13	35	4		2	2	7	19	82
1865	14	27	4	1	5	9	10	33	103
1866	17	32	2		7	5	6	21	90
1867	18	27	2	2	12	14	6	28	109
1868	18	20	4	2	12	6	10	25	97
1869	25	98	9	5	12	7	6	20	182
1870	18	25		1	3	11	8	27	93
1871	14	16	1		3	4	11	17	66
1872	19	25	1	1	6	3	5	21	81
1873	16	27	1		6	12	11	23	96
1874	21	53	4	1	8	5	10	19	121
1875	21	14		1	2	6	13	24	81
1876	14	24	1	1	6	6	12	18	82
1877	16	14		1	6	10	9	14	70
1878	18	44	3	1	4	5	9	18	102
1879	19	27	7	1	6	4	8	34	106
1880	16	21	1	2	5	7	6	24	82
1881	22	16	1		2	7	4	22	74
1882	23	48	8		9	8	15	26	137
1883	15	14	1	3	6	11	5	23	78
1884	15	15	2		5	6	7	26	76
1885	19	17	3	1	2	2	7	32	83
1886	15	23	1	1	6	2	13	25	86
1887	20	21	5	1	4	7	6	27	91
1888	18	15	1	3	4	3	9	27	80
1889	15	15	3		4	3	10	28	78
1890	19	15	2	2	3	2	7	35	85

(segueix a la pàgina següent)

	< 1	1 a 4	5 a 9	10 a 14	15 a 29	30 a 44	45 a 59	> 60	Total
1891	20	27	4	1	5	6	7	17	87
1892	15	8	3	2	6	8	11	26	79
1893	14	18	1	1	7	8	13	34	96
1894	11	13	2		4	5	10	20	65
1895	22	22	4	2	1	10	12	25	98
1896	14	21	5	2	2	7	14	45	110
1897	16	23	7	3	4	9	9	29	100
1898	8	7		1	4	3	13	19	55
1899	7	21			5	11	6	24	74
1900	8	13	4	1	5	4	10	31	76
1901	6	12	5		7	4	9	25	68
1902	7	10	4	1	3	5	10	33	73
1903	9	16	2	3	4	4	9	28	75
1904	18	5			4	5	10	37	79
1905	15	15	2	1	4	8	9	30	84
1906	9	10	2	1	7		16	23	68
1907	6	5	3	3	6	8	5	25	61
1908	9	9	1		10	6	17	24	76
1909	14	12	3	1	16	9	15	34	104
1910	18	10	2	4	9	5	10	32	90
1911	3	9			5	7	8	22	54
1912	2	9	1	1	4	11	3	29	60
1913	5	5	3	2	9	12	8	37	81
1914	10	3	2	4	3	10	5	31	68
1915	14	10	3	1	7	2	8	26	71
1916	10	8	1	1	7	2	4	24	57
1917	12	13	3	1	12	8	10	25	84
1918	11	5	3	1	15	18	9	29	91
1919	17	10	2		7	5	7	27	75
1920	16	4	3	2	10	11	13	28	87
1921	13	6			7	4	9	32	71
1922	17	8	1	5	9	12	19	48	119
1923	22	11		5	9	6	9	39	101
1924	7	6	2		11	4	6	38	74
1925	10	13	1		9	5	15	42	95
1926	8	8	1		8	7	12	40	84
1927	8	5		2	8	6	5	31	65
1928	5	4	2		10	6	9	28	64
1929	6	9	1	3	10	9	19	37	94
1930	14	5	2	2	9	14	14	29	89
Total	3.813	5.605	1.376	483	1.585	1.661	1.815	4.002	20.340

Font: APOM i RCOM. Elaboració pròpia.

Quadre XXIV. Estacionalitat de la mortalitat adulta (cossos)

	Gener	Febrer	Març	Abril	Maig	Juny	Juliol	Agost	Setembre	Octubre	Novembre	Desembre	Total	
Abans de 1600	Xifres absolutes	21	28	32	34	24	18	28	20	20	19	15	274	
	Xifres per dia	0,68	0,99	1,03	1,13	0,77	0,60	0,90	0,65	0,67	0,61	0,48	9,02	
	Xifres proporcionals	90,12	131,86	137,33	150,77	102,99	79,82	120,16	85,83	88,69	81,54	66,52	64,37	1.200
1601-1700	Xifres absolutes	193	159	167	167	191	141	202	203	239	206	144	157	2.169
	Xifres per dia	6,23	5,63	5,39	5,57	6,16	4,70	6,52	6,55	7,97	6,65	4,80	5,06	71,21
	Xifres proporcionals	104,91	94,85	90,78	93,82	103,83	79,20	109,81	110,35	134,25	111,98	80,89	85,35	1.200
1701-1800	Xifres absolutes	307	234	235	256	239	233	327	326	303	279	224	269	3.232
	Xifres per dia	9,90	8,28	7,58	9,53	7,71	7,77	10,55	10,52	10,10	9,00	11,00	5,26	71,21
	Xifres proporcionals	112,02	93,70	85,75	96,53	87,21	87,85	119,32	118,96	114,25	101,81	84,46	98,16	1.200
1801-1900	Xifres absolutes	491	392	349	361	374	305	329	341	314	341	370	409	4.376
	Xifres per dia	15,84	13,88	11,26	12,03	12,06	10,17	10,61	11,00	10,47	11,00	12,33	13,19	143,84
	Xifres proporcionals	132,13	115,76	93,92	100,39	100,65	84,81	88,54	91,77	87,32	91,77	102,89	110,07	1.200
1901-1930	Xifres absolutes	204	159	148	145	99	108	126	103	135	163	149	189	1.728
	Xifres per dia	6,58	5,63	4,77	4,83	3,19	3,60	4,06	3,32	4,50	5,26	4,97	6,10	56,82
	Xifres proporcionals	138,98	118,87	100,83	102,83	67,45	76,03	85,84	70,17	95,04	111,05	104,90	128,76	1.200

Font: APOM i RCOM. Elaboració pròpia.

Quadre XXV. Estacionalitat de la mortalitat infantil (albats)

		Gener	Febrer	Març	Abril	Maig	Juny	Juliol	Agost	Setembre	Octubre	Novembre	Desembre	Total
Abans de 1600	Xifres absolutes	7	5	13	2	7	7	13	19	8	7	6	7	101
	Xifres per dia	0,23	0,18	0,42	0,07	0,23	0,23	0,42	0,61	0,27	0,23	0,20	0,23	3,30
	Xifres proporcionals	82,15	64,39	152,56	24,25	82,15	84,89	152,56	222,98	97,01	82,15	72,76	82,15	1.200
1601-1700	Xifres absolutes	89	78	102	75	88	92	218	236	148	107	108	100	1.441
	Xifres per dia	2,87	2,76	3,29	2,50	2,84	3,07	7,03	7,61	4,93	3,45	3,60	3,23	47,18
	Xifres proporcionals	73,02	70,22	83,68	63,58	72,20	77,99	178,85	193,61	125,47	87,78	91,56	82,04	1.200
1701-1800	Xifres absolutes	323	265	288	350	385	443	800	742	482	392	396	296	5.162
	Xifres per dia	10,42	9,38	9,29	11,67	12,42	14,77	25,81	23,94	16,07	12,65	13,20	9,55	169,15
	Xifres proporcionals	73,92	66,55	65,91	82,77	88,11	104,76	183,08	169,81	113,98	89,71	93,64	67,74	1.200
1801-1900	Xifres absolutes	341	349	322	363	327	361	613	581	385	303	298	301	4.544
	Xifres per dia	11,00	12,35	10,39	12,10	10,55	12,03	19,77	18,74	12,83	9,77	9,93	9,71	149,19
	Xifres proporcionals	88,48	99,37	83,55	97,33	84,85	96,79	159,05	150,75	103,22	78,62	79,90	78,10	1.200
1901-1930	Xifres absolutes	56	65	49	48	58	53	79	58	50	40	37	52	645
	Xifres per dia	1,81	2,30	1,58	1,60	1,87	1,77	2,55	1,87	1,67	1,29	1,23	1,68	21,21
	Xifres proporcionals	102,19	130,16	89,42	90,51	105,84	99,94	144,16	105,84	94,28	72,99	69,77	94,89	1.200

Font: APOM i RCOM. Elaboració pròpia.

Quadre XXVI. Edat mitjana en morir

	Edats assignades	∑ edats	Edat mitjana
1601-1630	414	5.755	14
1631-1660	755	14.954	20
1661-1690	727	16.164	22
1691-1720	1.460	24.028	16
1721-1750	1.685	24.431	14
1751-1780	2.108	33.879	16
1781-1810	3.239	80.660	25
1811-1840	2.276	55.861	25
1841-1870	2.722	71.316	26
1871-1900	2.595	81.265	31
1901-1930	2.362	98.029	42
Total	20.343	506.342	25

Font: APOM i RCOM. Elaboració pròpia.

Quadre XXVII. Intensitat de les crisis de mortalitat a Olesa

	Menor			Mitjana			Forta			Important			Gran crisi		
	Cossos	Albats	Absoluta	Cossos	Albats	Absoluta	Cossos	Albats	Absoluta	Cossos	Albats	Absoluta	Cossos	Albats	Absoluta
1593			1,72	2,54											
1596															
1600	1,13	1,62	1,46			2,33									
1601			1,81		2,03										
1607		1,77				2,06									
1608	1,61		1,57												
1614						2,55	7,49								
1629						2,34	5,51								
1631	1,25		1,83		2,19										
1632					2,30										
1636	1,69	1,55													
1637			1,09												
1643			1,33				7,42								
1644	1,07					2,91									
1645	1,54		2,45								8,34				
1648	1,21														
1652	1,80	1,70				3,34									
1654							4,69								
1660						2,27	4,61								
1661				2,24		2,06									
1665		1,02													
1670	1,91				3,25	3,10									
1671		1,29	1,53												
1672	1,79														
1675		1,13													
1679			1,00			3,54									
1681	1,91		1,32												
1684			1,46	2,45											
1688			1,45				4,32								

(segueix a la pàgina següent)

	Menor			Mitjana			Forta			Important			Gran crisi		
	Cossos	Albats	Absoluta	Cossos	Albats	Absoluta	Cossos	Albats	Absoluta	Cossos	Albats	Absoluta	Cossos	Albats	Absoluta
1693			1,38		3,32										
1695	1,59														
1697		1,37		2,38											
1701						2,72						12,40			
1706								5,91							
1711				3,98				4,27				15,67	15,41		
1715															
1720			1,91									12,62			
1726			1,41	2,16				4,42							
1731								6,85	4,33						
1737					2,54										
1738			1,04												
1740				2,24											
1744								6,37	5,26						
1746	1,22														
1747		1,71													
1750					2,91										
1754				3,24		2,52		4,37							
1760			1,57					7,70							
1764				3,26		2,59		6,16							
1769			1,52					4,99							
1772						2,43		5,48							
1776	1,20	1,06													
1779		1,89													
1781	1,96							6,55	4,22						
1784	1,44														
1786		1,66													
1790								7,15							
1793						3,61		7,91							
1794				2,16											
1799	1,31		1,81									10,42			
1809				3,95								11,01			
1823			1,20		2,86										16,63
1824	1,12														
1828						2,55		4,85							
1829	1,03														
1833					2,81										
1835	1,25														
1841				2,82		3,99		7,36							
1842		1,79	1,35												
1844	1,52														
1847					2,12										
1853	1,72		1,72		3,05										
1856					2,96										
1857				2,56		2,56									
1864		1,79													
1865	1,91														
1867	1,90														
1869									5,29				20,43		
1873	1,27														
1874															
1878								7,24							
1878								4,14							
1879	1,34														
1882				2,61					4,99			9,78			
1891					2,45										
1892	1,09				3,44										
1895			1,45												
1896				2,61		2,90									
1897		1,88	1,88												
1909		1,90		2,61		3,42									
1910						2,01									
1913	1,31														
1915		1,43													
1917		1,23													
1918	1,16														
1919		1,54													
1922				2,50		3,47									
1923			1,85					4,80							

Font: APOM i RCOM. Elaboració pròpia¹².

¹² La intensitat de les crisis de mortalitat dels cossos i dels albats ha estat calculada respectivament sobre aquests òbits seguint el mètode de Dantí (1984a) i, d'una banda, s'ha descomptat 1 als anys consecutius però no s'han menystingut les crisis inferiors a 1,5. En canvi, la intensitat absoluta s'ha calculat emprant el mètode de Dupâquier (1979b) sobre el total d'òbits anuals.

Quadre XXVIII. Les causes de mort enregistrades als obituaris olesans

Expressió o descripció de les causes de mort	S. XVI-XVII	Segle XVIII	Segle XIX	1901-1930	Total
abandonament	2				2
accidentalment (accident, de treball, de trànsit...)	2	14	18	4	38
adenitis (cervical, profunda...)			3		3
afecció			1		1
afecció cardíaca (coronària, pit, vascular...)			19	34	53
afecció cerebral			2		2
afecció hepàtica			1		1
afecció medular			1		1
afecció pulmonar			1		1
afusellament ("passats per les armes"...)		7	1		8
afusellat per les topes carlines			1		1
afusellat per les tropes d'Isabel II			3		3
agònicament hospitalitzat				1	1
al·lèrgia			1		1
alcoholisme (crònic...)			7		7
alienació mental			1		1
alletament	3	1			4
alumpnia infantil			1		1
anasarca			1		1
anèmia (aguda...)			9	2	11
anèmia cerebral				1	1
aneurisme cardíac			1		1
aneurisme cerebral			6		6
angina de pit				2	2
angines (amigdalitis...)			5		5
apendicitis				1	1
apoplexia (cerebral, sanguini cerebral...)		14	85	15	114
arritmia cardíaca				1	1
arterioesclerosi				13	13
artrosi cerebral			1		1
ascites (hidropesia abdominal...)			3		3
asfixia			10		12
asfixia per immersió				1	1
asfixia per obstrucció				1	1
asistòlia				11	11
asma (asma crònic...)			4		4
asma cardíac				2	2
assassinat			1		1
atac celampètic				1	1
atonia digestiva				1	1
atonia general			1		1
atrepsia			7	9	16
atròfia			2		2
atròfia hepàtica			1		1
atròfia lomotora			1		1
atròfia medular			1		1
atròfia pulmonar			1		1
aturada cardíaca				1	1
basca	12	2			14
broncopneumonia			4	25	29
broncopneumonia gripal				16	16
bronquitis (aguda, crònica...)			34	60	94
bronquitis capilar				5	5
bronquitis estridosa				1	1
bronquitis gripal				2	2
bronquitis pulmonar				1	1
bronquitis tuberculosa				1	1

(segueix a la pàgina següent)

Expressió o descripció de les causes de mort	S. XVI-XVII	Segle XVIII	Segle XIX	1901-1930	Total
caiguda (caigué d'una raba, caiguda en un pou...)	3	4	25	1	33
calentura			3		3
calentura tifoidea			1	1	2
càncer (llengua, matriu, estomac, cara, intestinal, pit...)			10	8	18
carditis			1		1
catarro gàstric infecciós				1	1
celancia infantil			3		3
celulitis			1		1
cirrosi hepàtica (escirre...)			12	15	27
cistitis (crònica, aguda...)			3	2	5
colapse al pit			1		1
colapse cardíac				7	7
còlera			2		2
colitis			1		1
coma diabètic				1	1
congestió			1		1
congestió cerebral			17	1	18
congestió pulmonar				2	2
contagi	21				21
contusions			2		2
cop de sang ("tropol de sangre y haberse quedado muerto")			1		1
cremades			6	1	7
cuahèmia			1		1
cucs			2		2
debilitat cardíaca				1	1
debilitat nerviosa			1		1
debilitat senil				8	8
decrepitud			10	5	15
degeneració (orgànica...)			2		2
degeneració cardíaca			1		1
degeneració hepàtica			6		6
degeneració medular			1		1
deliri (delirium tremens, tremus...)		3	8		11
dentació			13		13
descarrega elèctrica (electrocutat...)			1	3	4
desgana		2			2
desgràcia ("desestradament quant una carreta lo arrastrà" ...)	3	13	11	3	30
desvari		2			2
diabetis			1	4	5
djarrea			2		2
diàstesi			1		1
diftèria (garrotillo)			27	1	28
disenteria			7		7
distròfia pulmonar			1		1
dolor al pit			3		3
dolor reumàtic crònic			1		1
dotinenteria			1		1
eclàmpsia (complicada, infantil...)			21	3	24
ecleruma				1	1
edemes cerebral			2		2
edemes pulmonar			5		5
edemes sanguinis			2		2
efrencia crònica				1	1
embòlia cerebral				10	10
emfisema			8		8
encefalitis			7	1	8
enderroc ("enderroc d'una tàpia" ...)	3				3
endocarditis			1	11	12
enteritis (aguda, crònica...)			56	18	74
enteritis tuberculosa				2	2

(segueix a la pàgina següent)

Expressió o descripció de les causes de mort	S. XVI-XVII	Segle XVIII	Segle XIX	1901-1930	Total
enterocolitis (crònica, aguda...)			6	4	10
erisipela			3	1	4
escarlatina			2	1	3
esclerosi (cerebral, medular...)			7	3	10
esclerosi cardiopulmonar				1	1
esclerosi cardiorenal				1	1
escopetada	15	2			17
escorbut			10		10
escròfula			1		1
esglai			1		1
espasme				1	1
espasme exofàgic			1		1
espasme laringe				1	1
esput de sang		2	1		3
estocada	1				1
estrangulament de l'hernia			1		1
estrangulament intestinal				1	1
extracció del fetge			1		1
faringitis			1		1
febres			2	1	3
febres adinàmica			2	1	3
febres gàstrica			1	3	4
febres infecciosa				2	2
febres nerviosa			1		1
febres puerperal			1		1
febres pútrida			1		1
ferida			2		2
ferida de gola	2				2
feridura	4	8			12
ferit d'una escopetada i punyalades	1				1
ferit i "assentat les barres"	1				1
fístula pleural			1		1
flexió pulmonar			1		1
fractura del fèmur			1		1
gangrena			9	2	11
gastritis (crònica, aguda...)			43	5	48
gastroenteritis			59	22	81
gota			1		1
grip				8	8
hansiaçitis			1		1
hemoptisi			2		2
hemorràgia			2		2
hemorràgia bulbar			1		1
hemorràgia cerebral			23	94	117
hemorràgia interna			2		2
hemorràgia intestinal			1		1
hemorràgia púrpura			1		1
hemorràgia umbilical			1		1
hemorràgia vaginal (metrorragia)				1	1
hemorroides			1		1
hepatitis (aguda, crònica...)			8	2	10
hèrnia (estrangulada...)			11	1	12
hidrocefàlia (aguda...)			3		3
hidrofòbia "causada per la mossegada d'un gos rabiós"			1		1
hidropericardia			2		2
hidropesia			11		11
hiperbili aguda				1	1
hiperèmia hepàtica			1		1
hipertímia			1		1

(segueix a la pàgina següent)

Expressió o descripció de les causes de mort	S. XVI-XVII	Segle XVIII	Segle XIX	1901-1930	Total
hipertròfia del cor			9		9
hipertròfia hepàtica				1	1
hospital	15	48	18	2	83
icterícia (greu...)			6	1	7
idiotisme			1		1
impedit (impediment, incapacitat...)		9			9
impotència		1			1
inanició (desnutrició...)			17	1	18
inèrcia (general, orgànica)			2		2
infecció puerperal				2	2
infecció pulmonar			1		1
infecció purulenta			1		1
inflamació (fatuo, edema...)		2	35		37
inflamació a la gola			2		2
inflamació cerebral			3		3
inflamació pulmonar (pleurosia)			5		5
insuficiència auricular ventricular			1		1
insuficiència renal			1	1	2
insuficiència vascular			1		1
insuficiència ventricular			1	1	2
<i>intemporeïtat</i>			1		1
<i>lancoflumació</i>			2		2
laringitis			5		5
laringitis tuberculosa				5	5
lesió cardíaca			9	2	11
lesió insidiosa			1		1
leucèmia				2	2
limfalitis			1		1
limfosis cerebral			1		1
mal blanc			1		1
mal de Brich			1		1
mal de Koch				1	1
mal de pedra			1		1
mal de queixal (muelitis)			1		1
mal gra	1				1
malaltia	11	80	107	1	199
malaltia a la medul·la espinal			1		1
malaltia al pit			4		4
malaltia cerebral			2		2
malaltia comuna			1		1
malaltia degenerativa				2	2
malaltia hepàtica			1		1
malaltia orgànica del cor			12		12
malaltia pulmonar			1		1
malaltia senil			1		1
mania			1		1
marasme (desnutrició...)			1		1
mataren	4				4
melena			2		2
melitis (aguda, crònica...)			3	8	11
meningitis			34	31	65
meningitis cerebral			3	1	4
meningitis diftèrica			1		1
meningitis granulosa			6		6
meningitis pulmonar			1		1
meningitis tuberculosa			5	4	9
mesentèrica (patologia abdominal)			2		2
metritis (inflamació de l'úter)				1	1
metroperitonitis				1	1

(segueix a la pàgina següent)

Expressió o descripció de les causes de mort	S. XVI-XVII	Segle XVIII	Segle XIX	1901-1930	Total
miocarditis crònica				1	1
miserere (peritonitis)				1	1
misèria			3		3
mofàsia gàstrica				1	1
mort a la mina		1			1
mort a la presó de Barcelona		1			1
mort a trets			2		2
mort al forn de calç		1			1
mort en campanya		1			1
mort per un llamp		1			1
mort per un porc senglar	1				1
mort violenta			8	4	12
mort violenta per arma blanca			1		1
muguet (candidiasis bucal)			1		1
naixement prematur			1		1
nasarca			2		2
natural	1	3	2.501	1.476	3.981
nefritis (nefrat, crònica, aguda...)		1	8	19	28
nefritis albuminosa			1		1
nefritis catarral				1	1
nefritis parenquimatosa			1		1
neoplasia abdominal				1	1
neurosis				2	2
no consta	3.618	6.375	3.581	37	13.611
no ser-hi a temps de rebre els sacraments		13			13
nounat	358	1.312	1.038	96	2.804
obstrucció estomacal				1	1
obstrucció pulmonar			1		1
oclusió intestinal			1	6	7
ofegat (sufoc, "en un cup de varema", "a la sínia"...)	1	6	56	1	64
ofegat al riu	17	20	34	7	78
pandèmia			1		1
paràlisi (general)			4		4
paràlisi cardíaca			1		1
paràlisi cerebral			3		3
paràlisi medular			1		1
part (mal part, part distòtic...)	4	9	13	3	29
pectoral			3		3
pedrenyalada (cop de pedrenyal...)	34				34
per ser ament		1			1
pèrdua de sentits ("de parla i de sentits", "perdut la paraula"...)	2	24	5		31
perforació intestinal			1		1
pericarditis				2	2
perineumonia			3		3
peritonitis				5	5
peritonitis puerperal			8	2	10
pertussis (coqueluche)			16	5	21
pistolada (cop de bala...)	1		2		3
pleura-pneumònia			7	2	9
pneumònia (pulmonia, aguda, crònica...)			25	13	38
pneumònia catarral				1	1
pneumònia gripal				5	5
postpart			4	1	5
pulmonia catarral			1		1
pulmonia cerebral			1		1
punyalada			1		1
raquitisme (manca de desenvolupament)			7	14	21
reblandiment			7		7
reblandiment cerebral			29	1	30
reblandiment de la medul·la espinal			3	2	5

(segueix a la pàgina següent)

Expressió o descripció de les causes de mort	S. XVI-XVII	Segle XVIII	Segle XIX	1901-1930	Total
refredat			1		1
retenció d'orina			1		1
reumatisme (crònic, general, agut)			3		3
riuada (fort temporal d'aigua que l'agafà al bosc...)			1		1
rubeola epidèmica			1		1
sarcoma (neoplàsia)				1	1
senectut			10		10
septicèmia			2	1	3
síncope cardíaca			1		1
sobtadament (de sobte, de prompte, de repent, imprevistament...)	15	130	146	12	303
subalimentació			2		2
subconditione		6			6
suïcidi			1		1
ternicular			1		1
tétanus			7		7
tétanus abdominal			1		1
tétanus traumàtic			1		1
tífus (febre tifoidea...)			37	28	65
tífus abdominal			2		2
tísis (tuberculosi)			46	4	50
tísis abdominal			1		1
tísis catarral			1		1
tísis galopant			3		3
tísis intestinal				1	1
tísis laringea			1		1
tísis meninges			1		1
tísis nerviosa			1		1
tísis òsea				1	1
tísis pulmonar			34	48	82
tòs convulsiva			1		1
tòs ferina (catarro, catarro pulmonar...)			54		54
trobat mort			4	1	5
trobat mort (a l'hospital)	1				1
trobat mort (al llit, a l'eixida, a casa de...)	5	51	7	1	64
trobat mort enterrat en un camp	1				1
trobat quasi mort a la vora del riu		1			1
tropa (soldats, oficials...)	13	159	2		174
tuberculosi vertebral				1	1
tumor (maligne...)			2	1	3
tumor a l'abdomen			1		1
tumor a l'úter			1		1
tumor al cap			1		1
tumor al coll			1		1
tumor cerebral			1	1	2
úlceres (crònica...)			2	1	3
úlceres canceroses			1		1
úlceres estomacals			2	4	6
vellesa			4		4
venicular			1		1
verola		62	25	1	88
vessament cerebral			6	2	8
visceral			1		1
vòmits	1	11			12
xarampió			50	2	52
ximple a nativitate		1			1
xoc traumàtic				1	1
Total	4.177	8.404	8.941	2.373	23.895

Font: APOM i RCOM. Elaboració pròpia.

Quadre XXIX. Noces anuals a Olesa, 1586-1930

	Quantitat		Quantitat		Quantitat		Quantitat		Quantitat		Quantitat
1586	12	1647	19	1708	15	1769	10	1830	20	1891	29
1587	18	1648	19	1709	12	1770	27	1831	29	1892	30
1588	5	1649	4	1710	14	1771	32	1832	7	1893	39
1589	9	1650	10	1711	21	1772	32	1833	15	1894	37
1590	15	1651	3	1712	33	1773	17	1834	9	1895	22
1591	13	1652	5	1713	21	1774	16	1835	4	1896	26
1592	5	1653	26	1714	14	1775	16	1836	14	1897	34
1593	4	1654	8	1715	11	1776	21	1837	10	1898	24
1594	9	1655	24	1716	10	1777	16	1838	21	1899	40
1595	4	1656	14	1717	14	1778	22	1839	33	1900	23
1596	9	1657	21	1718	19	1779	15	1840	21	1901	27
1597	4	1658	16	1719	13	1780	16	1841	18	1902	31
1598	8	1659	13	1720	15	1781	14	1842	21	1903	28
1599	9	1660	6	1721	22	1782	22	1843	44	1904	25
1600	20	1661	11	1722	19	1783	13	1844	21	1905	20
1601	12	1662	11	1723	18	1784	25	1845	15	1906	28
1602	9	1663	6	1724	17	1785	30	1846	21	1907	39
1603	14	1664	12	1725	15	1786	34	1847	24	1908	34
1604	14	1665	7	1726	21	1787	28	1848	19	1909	31
1605	8	1666	18	1727	26	1788	20	1849	31	1910	32
1606	3	1667	14	1728	14	1789	19	1850	23	1911	34
1607	12	1668	2	1729	15	1790	32	1851	23	1912	24
1608	13	1669	11	1730	13	1791	18	1852	30	1913	28
1609	10	1670	9	1731	19	1792	22	1853	25	1914	34
1610	16	1671	9	1732	23	1793	14	1854	23	1915	34
1611	10	1672	9	1733	30	1794	22	1855	30	1916	28
1612	14	1673	11	1734	18	1795	28	1856	12	1917	34
1613	13	1674	7	1735	12	1796	19	1857	22	1918	33
1614	2	1675	6	1736	10	1797	22	1858	27	1919	40
1615	14	1676	2	1737	15	1798	20	1859	37	1920	45
1616	21	1677	7	1738	11	1799	13	1860	39	1921	45
1617	10	1678	7	1739	15	1800	19	1861	28	1922	47
1618	13	1679	6	1740	12	1801	28	1862	27	1923	55
1619	6	1680	13	1741	20	1802	17	1863	24	1924	41
1620	12	1681	10	1742	32	1803	19	1864	24	1925	43
1621	7	1682	15	1743	24	1804	19	1865	25	1926	38
1622	15	1683	10	1744	18	1805	16	1866	27	1927	30
1623	6	1684	8	1745	29	1806	27	1867	41	1928	48
1624	14	1685	24	1746	15	1807	27	1868	36	1929	47
1625	10	1686	25	1747	16	1808	17	1869	31	1930	62
1626	18	1687	16	1748	12	1809	18	1870	26		
1627	14	1688	11	1749	17	1810	50	1871	41		
1628	17	1689	14	1750	12	1811	38	1872	34		
1629	10	1690	16	1751	23	1812	32	1873	21		
1630	15	1691	11	1752	19	1813	41	1874	22		
1631	12	1692	14	1753	20	1814	23	1875	23		
1632	18	1693	16	1754	13	1815	15	1876	21		
1633	6	1694	20	1755	27	1816	9	1877	22		
1634	5	1695	16	1756	31	1817	18	1878	19		
1635	20	1696	12	1757	19	1818	26	1879	24		
1636	12	1697	20	1758	19	1819	47	1880	26		
1637	11	1698	18	1759	20	1820	29	1881	25		
1638	18	1699	15	1760	18	1821	22	1882	22		
1639	11	1700	13	1761	16	1822	15	1883	31		
1640	17	1701	19	1762	19	1823	24	1884	39		
1641	10	1702	12	1763	19	1824	36	1885	31		
1642	15	1703	17	1764	9	1825	20	1886	15		
1643	11	1704	21	1765	21	1826	34	1887	27		
1644	4	1705	9	1766	18	1827	30	1888	31		
1645	17	1706	22	1767	26	1828	28	1889	35		
1646	17	1707	28	1768	18	1829	13	1890	33	Total	6.925

Font: APOM, RCOM, AHMOM i ACB. Elaboració pròpia.

	1	2	3	4	5	6	7	8	9	10	11	12	13	14	15	16	17	18	19	20	21	22	23	24	25	26	27	28	29	30
1576				0																				3						2
1577				3																				1						4
1578				2																				1						6
1579				8																				1	0					0
1580				3																				1	6					1
1581				3																										3
1582																														8
1583																														3
1584																														4
1585																														1
1586																														4
1587																														6
1588																														4
1589																														0
1590																														7
1591																											3			7
1592																								1		0				5
1593					12																			1		1				8
1594				7																				1		2				7
1595				3																				1		3				5
1596				2																				0		3				3
1597				5																				2		2				3
1598				4																				0		3				2
1599				2																				0		3				2
1600													41	2									0	1		5			7	
1601				4									52	0									2	1		0			3	
1602	4			1									25	4									1	2		6			1	
1603	1												35	3									2			7			2	
1604	3			9									25	0									7			4			5	
1605	2			5									36	0									4		1				3	
1606	3			2									10	1									4	2		3			1	
1607	1			2									18	3								2	2	2	2	2			1	
1608	1			3									21	1									3	3	2	2			0	
1609	2			11									19	4									2	1	1	1			0	
1610	6			9					9				53	2									8	2	0	4			4	
1611	5			15					3				38	2					2			16	3	3	3	3			4	
1612	1			3					3				50	0					0				5	4	6				9	
1613	0			5					1				39	0								2	23	5	1	2			5	
1614	0			7					3				51	1					1			10	6	1	4				6	
1615	1			6					17				68	1					2			9	2	2	6				3	
1616	0			5					3				61	1					1			11	4	3	4				3	
1617	0			6					2				14	1					1			13	3	2	4				0	
1618	1			11					3				46	0					3			16	2	4	1				0	
1619	1			10					9				39	0					3			6	2	2	5				3	
1620	2			8					5				48	4					5			21	5	1	6	8			6	
1621	1			8					3				49	0					2			11	3	2	5	0			1	
1622	1			2					1				49	2					0			20	3	0	1	3			2	
1623	1			8					2				25	2					2			10	3	0	1	2			1	
1624	5		2	9					8				48	0					2			17	4	0	2	3			5	
1625	0		6	6					3				35	4					4			26	6	1	0	1			4	
1626	0		3	7					5				45	2					3			12	2	1	3	3			2	
1627	0		6						5				44	3					0			10	3	1	0	3			3	
1628	4		2						2				43	7					1			8	3	1	4	1			8	
1629	3	3	3						5				39	5					0			19	3	0	5	4			6	
1630	3	2	5						1				41	2					2			3	4	0	5	2			2	
1631	1	2	1	3					3				34	4					0			4	3	0	2	1			2	
1632	3	1	3	8					6				33	4					3			26	2	0	8	2			3	
1633	0	1	6	5					3				54	6					0			24	0	0	4	2			4	
1634	1	3	8	5					4				43	3					0			32	6	0	4	5			7	
1635	6	1	5	3					6				42	2					0			14	0	1	9	4			6	
1636	3	2	2						2				52	4					2			11	3	0	4	2			5	
1637	0	1	6	5					4				48	3					1			15	3	1	6	4			1	
1638	2	2	5	9					1				50	4					1			19	4	1	8	8			5	
1639	1	1	5						1				36	4					2			18	4	0		0			9	
1640	5	4	6	14					6				38	3					1			12	5	2		0			3	
1641	3	0	1	7					7				41	1					0			10	3	1		0			5	
1642	7	5	4	13					10				55	3					0			27	3	1	1	1			13	
1643	5	7	3	7					9				46	5					4			14	2	0		10			6	
1644	2	0	2	5					4				3	1					1			9	1	0		0			4	
1645	3	2	6	4					6				49	3					1			17	3	1		3			8	
1646	4	1	2	13					3				41	5					1			10	0	0		0			4	
1647	2	3	1	18					3				40	0					1			19	4	1		3			4	
1648	1	3	1	16					9				46	2					0			17	3	2		1			5	
1649	0	0	5	5					3				32	4					1			12	7	1		7			3	
1650	3	6	10	4					3				63	7					0			16	2	0		0			4	

(segueix a la pàgina següent)

	1	2	3	4	5	6	7	8	9	10	11	12	13	14	15	16	17	18	19	20	21	22	23	24	25	26	27	28	29	30
1651	0	0	2	5						5				27	1					0	9	1	0			3			8	
1652	0	0	11	14						4				46	5					1	12	3	0			3			0	
1653	0	2	8	12						6				57	4					1	17	8	0			7			11	
1654	7	2	10	22						5				35	10					0	12	6	0			0			4	
1655	5	1	5	4						3				33	5					0	6	0	1			0			4	
1656	2	1	3	9						5				50	3					2	10	3	0			3			4	
1657	2	0	6	16						4				29	3					2	25	3	2			4			7	
1658	1	4	8	10						1				41	8					1	21	4	1			2			6	
1659	2	3	7	9						0				37	2					0	17	4	0			3			4	
1660	0	1	3	11						1				26	5					0	10	2	0			0			9	
1661	1	0	4	12						1				25	1					0	18	7	2			0	4		2	
1662	1	2	8	9						1				18	1					0	17	5	1			0	3		5	
1663	1	3	2	6						4				28	4					0	12	2	1			1	6		4	
1664	3	1	5	7						7				33	5					1	30	1	1			3	3		7	
1665	3	1	3	6						7				35	5					1	13	2	0			4	4		6	
1666	2	1	4	13						2				30	1					0	18	4	0			1	3		5	
1667	4	2	8	13						5				25	4					1	20	2	0			2	1		2	
1668	2	1	4	11						2				33	4					0	32	1	2			5	4		3	
1669	2	1	4	6						4				30	5					0	12	5	3			2	0		9	
1670	3	2	3	13						3				42	1					2	19	4	1			3	2		7	
1671	2	1	7	10						4				35	3					0	22	4	1			3	2		6	
1672	1	0	4	20						2				38	4					0	13	2	2			2	3		3	
1673	0	3	8	6						5				53	2					1	20	4	3			4	4		8	
1674	4	2	2	13						7				36	7					2	11	2	1			6	2		5	
1675	5	4	8	15						1				40	1					2	20	3	0			3	2		5	
1676	2	1	3	4						9				27	1					1	27	6	1			6	5		3	
1677	1	1	1	7						3				32	1					1	27	2	1			3	0		4	
1678	0	1	1	3						4				30	3					0	10	3	1			1	1		5	
1679	1	5	0	7						12				37	4					1	19	4	0			1	5		6	
1680	2	1	0	5						18				35	1					0	16	3	4			3	3		5	
1681	2	4	3	4						21				28	3					1	22	4	0			1	1		7	
1682	4	2	1	5						8				29	4					2	29	3	0			3	3		3	
1683	0	4	1	6						14				31	1					0	22	2	3			0	1		6	
1684	1	1	1	2						3				17	2					0	23	3	2			1	2		7	
1685	1	9	1	3						23				49	4					1	23	3	2			3	4		6	
1686	2	1	1	4						14				28	3					0	29	5	1			6	6		4	
1687	5	2	2	4						18				26	2					2	19	6	1			3	1		15	
1688	4	0	2	3						15				28	1					0	19	4	2			0	4		4	
1689	2	2	4	4						8				41	7					0	16	1	0			1	8		9	
1690	3	0	4	3						20				31	1					2	18	6	0			3	4		2	
1691	1	2	0	1						12				15	4					1	17	8	0			3	2		6	
1692	0	3	2	5						20				29	3					2	41	2	0			2	4		8	
1693	1	0	1	4						27				41	1					1	18	11	0			2	14		6	
1694	2	2	0	11						6				33	4					0	5	23	5	2		3	11		5	
1695	3	4	2	7						5				36	3					0	5	23	4	0		4	9		5	
1696	6	3	5	7						12				51	5					2	4	21	3	3		9	5		2	
1697	1	0	4	3						11				32	5					1	8	28	9	0		5	3		6	
1698	2	4	3	9						21				44	1					1	5	25	4	1		5	5		5	
1699	2	0	2	6						14				43	3					0	6	20	6	3		3	5		3	
1700	1	2	4	5	10	12				9	6			37	1					1	7	15	7	1		4	6	4	3	
1701	2	2	2	6	7	20	18	5		17	10			33	2					0	25	1	1		1	5	3	2	6	
1702	2	4	0	7	6	19	18	5		11	6			48	1					2	25	1	1		3	9	3	3	7	
1703	3	1	0	4	7	14	13	13		12	3			53	3					1	14	1	0		1	1	0		4	
1704	3	1	0	1	8	10	10	7		18	4			38	0					0	28	5	2		0	1	3	3	5	
1705	3	6	2	4	15	11	11	8		11	3			34	3					0	10	3	0		2	2	4	2	4	
1706	2	1	0	2	7	15	17	17		9	6			44	4					0	25	5	0		0	3	6	10	7	
1707	2	4	4	3	5	12	21	13		10	3			41	5					1	40	3			3	2	4	4	7	
1708	2	1	2	3	9	10	21	17		10	6			40	3					1	26	3			1	1	8	3	3	
1709	4	3	2	6	4	24	26	13		10	5			30	1					1	17	7			1	7	3	3	8	
1710	3	2	4	3	7	17	24	12		23	12			42	3					0	26	4			1	0	3	5	4	
1711	0	1	5	2	4	10	10	5		15	4			50	3					0	31	5			2	2	4	2	8	
1712	3	2	2	3	4	8	16	14		1	3			69	0					0	17	3			1	9	4	5	4	
1713	2	3	3	2	9	16	21	14		12	4			46	3					1	15	2			2	1	3	2	5	
1714	1	0	5	2	2	7	6	6		9	2			28	1					1	15	3			1	1	15	8	6	
1715	0	1	3	9	11	15	32	6		10	4			72	2					0	31	9			0	3	7	4	6	
1716	2	2	0	4	12	19	21	9		11	1			50	1					1	7	28	5		0	6	2	2	1	
1717	3	0	2	6	4	21	13	11		20	3			57	3					3	5	19	4		2	6	8	1	1	
1718	6	5	0	3	5	16	23	10		13	6			49	2					0	4	30	3		3	2	5	4	4	
1719	2	1	2	5	5	14	19	15		9	5			35	5					1	3	8	18	6		2	0	4	3	8
1720	3	2	1	5	7	20	15	13		16	4			58	2					1	0	8	18	1		0	3	2	0	1
1721	4	1	1	6	5	9	17	13		16	7			79	2					1	2	6	23	4		7	3	8	2	9
1722	1	2	4	3	4	15	25	13		11	6			69	3					0	5	6	23	4		2	3	5		2
1723	0	0	3	4	3	17	18	9		17																				

	1	2	3	4	5	6	7	8	9	10	11	12	13	14	15	16	17	18	19	20	21	22	23	24	25	26	27	28	29	30
1726	1	4	3	7	10	18	25	21		14	3			76	2	1			0	5	13	6			0	1	6	2	8	
1727	9	6	0	2	14	17	23	20		15	9			69	1	2			2	6	23	6			0	7	9	9	5	
1728	1	1	7	4	3	9	25	12		11	5			60	0	0			0	3	18	4			0	6	4	2	6	
1729	0	0	2	3	5	11	17	9		4	1			46	3	0			0	12	12	1			1	0	4	1	6	
1730	2	0	5	5	7	7	18	15		17	4			47	6	2			5	3	14	9			0	2	7	6	3	
1731	2	2	2	4	16	19	15	14		10	4			67	1	0			0	7	17	5			0	5	1	7	4	
1732	4	5	4	3	4	18	19	14		25	5			64	4	2			0	6	29	11			1	7	4	5	8	
1733	7	3	3	8	8	13	17	15		17	5			74	3	1			2	7	25	5			1	3	3	6	9	
1734	2	1	4	9	7	19	17	11		13	6			48	1	0			1	3	28	2			1	4	5	11	6	
1735	3	2	2	4	6	14	11	7		10	1			61	0	1			0	3	16	4			0	7	6	4	5	
1736	2	0	0	4	2	13	12	14		8	8			69	0	2			2	3	16	1			0	2	2		6	
1737	0	1	1	5	1	14	23	10		9	6			66	1	0			0	5	16	0			0	1	4		6	
1738	0	1	2	4	3	23	23	12		12	2			66	0	0			0	5	24	7			2	4	0		3	
1739	1	1	4	5	3	21	18	9		14	4			64	4	2			0	2	21	3			1	0	3		4	
1740	3	1	2	3	13	17	16	15		19	8			66	5	3			1	3	25	3			0	2	6	1	9	
1741	3	2	2	9	3	17	13	11		14	3			69	1	2			0	4	28	4			0	1	10	0	2	
1742	3	0	0	4	12	13	19	9		16	10			60	5	1			1	5	38	11			1	13	9	14	3	
1743	4	1	2	6	2	22	9	13		3	2			44	1	1			0	2	24	6			0	4	3	0	4	
1744	1	3	3	8	7	16	12	16		12	3			68	1	0			0	4	27	4			1	2	5	5	4	
1745	4	3	4	4	3	16	28	16		10	5			69	1	2			1	8	20	2			1	2	4	3	10	
1746	2	2	4	3	4	23	20	8		20	7			70	3	5			0	5	24	3			2	3	5	0	6	
1747	4	3	4	5	14	22	27	13		17	17	8		89	3	3			2	7	22	1			1	6	11	5	4	
1748	1	1	4	5	5	13	25	9		17	13	2		88	3	2			0	6	27	4			1	1	4	4	4	
1749	1	0	4	8	3	18	28	15		12	4	2		86	3	2			1	6	28	4			0	2	4	3	3	
1750	3	1	3	7	3	26	26	10		15	12	4		69	3	1			0	4	26	1			2	4	11	3	2	
1751	1	1	1	7	6	18	36	9		23	25	5		66	3	0			2	4	26	5			2	1	5	4	8	
1752	4	1	1	6	7	20	29	17		19	5			66	2	2			1	7	29	5			2	7	11	9	7	
1753	4	0	3	9	3	19	32	19		21	8			66	2	6	2		2	7	25	2			1	2	7	1	4	
1754	3	3	1	2	5	32	24	17		18	22	3		72	1	2	0		2	6	22	6			0	7	5	4	5	
1755	3	3	4	3	10	22	25	19		18	22	7	751	86	0	4	0		2	9	32	5			1	5	11	3	9	
1756	3	1	6	12	19	20	26	16		20	20	7		87	5	8	5		0	9	25	6			1	2	9	5	4	
1757	1	3	2	7	12	16	31	22		25	31	4	737	65	4	2	3		3	9	16	7	1		0	8	7	7	6	
1758	2	1	2	8	7	26	43	14		22	17	8	730	76	1	6	2		2	8	14	8	2		1	1	12	6	10	
1759	1	1	7	8	11	22	25	16		18	18	6		66	2	4	2		0	5	20	11	0		2	6	13	6	6	
1760	1	1	3	9	12	17	21	15		27	25	3		91	1	6	2		3	10	23	6	2		1	1	8	2	8	
1761	4	3	0	6	15	17	26	15		16	18	6	795	108	0	3	1		2	10		3	3		1	10	12	0	3	
1762	4	3	6	4	9	16	31	17		22	23	7	680	81	4	11	4		2	14		1	4		5	1	11	4	8	
1763	3	4	5	7	10	16	16	10		15	24	8	720	84	4	7	0		2	10		3	4		0	5	6	6	7	
1764	2	0	4	5	9	13	12	17		18	21	4	722	66	1	3	2		2	1		3	1		1	5	6	3	8	
1765	2	2	3	6	9	27	16	7		14	25	5	648	76	1	4	1		1	6		3	2		1	5	8	2	12	
1766	1	0	2	2	3	20	21	9		10	22	1	639	67	2	4	3		2	6		6	2		0	3	5	3	9	
1767	0	3	1	7	12	16	18	18		25	26	2	559	66	7	5	0		0	8		4	2		3	5	4	7	7	
1768	6	1	3	9	7	22	24	16		23	26	2	622	67	4	9	1		1	11		5	1		0	2	8	6	7	
1769	5	2	3	14	13	20	41	15		22	21	4	644	79	9	3	1		1	10		5	0		1	3	8	11	9	
1770	4	1	3	8	14	19	28	20		25	27	8	677	79	2	9	1		7	7		5	4		1	7	10	4	12	
1771	3	2	4	5	14	21	37	26		14	28	9	617	66	3	3	3		1	10		8	0		1	3	14	8	8	
1772	8	4	14	6	14	33	38	15		16	31	8	609	68	2	2	0		1	6		5	3		1	1	9	6	5	
1773	5	3	6	18	3	13	39	10		31	26	8	664	73	7	3	1		0	12		5	3		1	8	16	11	4	
1774	1	0	3	10	11	13	36	8		18	18	7	668	64	0	5	2		3	9		8	1		0	3	7	8	7	
1775	2	2	3	7	4	14	27	12		19	39	12		78	2		1		2	6		6	1		1	7	4	2	3	
1776	2	3	3	7	9	24	27	12		13	32	4	713	73	6	4	3		1	9		6	2		0	4	7	6	7	
1777	1	0	3	5	13	9	32	7		21	22	6		66	3	8	2		2	14		7	3		0	10	6	10	7	
1778	0	1	3	7	5	22	28	9		21	17	13		78	1	10	3		3	6		1	2		2	1	4	2	7	
1779	3	0	5	8	5	17	20	16		21	31	11		79	2	1	3		0	11		8	0		4	7	4	4	5	
1780	2	2	1	4	5	13	18	13		29	33	7		87	4	6	1		0	9		5	1		1	4	9	2	7	
1781	3	1	2	8	9	18	13	15		33	25	1		73	3	3	4		1	8		7	0		2	5	10	4	8	
1782	4	1	2	16	15	19	36	8		13	36	2		64	1	13	1		15	1	8		3	0		1	2	4	4	4
1783	0	1	8	12	9	11	33	13		32	7			93	1	11	0		7	0	7		9	1		0	3	16	3	2
1784	7	2	4	11	10	17	48	16		11	12	5		89	5	6	4		12	4	16		7	1		0	3	10	11	5
1785	5	1	1	10	14	23	67	19		36	38	6		104	7	5	1		11	4	9		5	1		5	4	8	6	5
1786	2	1	3	9	9	19	34	25		29	29	6		98	1		3		14	0	8		2	0		1	4	9	3	15
1787	1	1	3	11	8	24	42	21		29	44	3	832	100	0	5	1		11	2	14		1	0		3	2	8	2	6
1788	2	1	1	9	16	14	36	13		29	45	7	659	84		8	3		14	1		3	1		2	4	4	9	11	
1789	7	3	3	6	10	29	33	13		26	25	8	690	94		6	10		13	4		5	2		3	4	20	4	8	
1790	0	3	4	11	8	8	21	14		35	32	5	718	85		8	3		1		6	2		3	7	4	6			

	1	2	3	4	5	6	7	8	9	10	11	12	13	14	15	16	17	18	19	20	21	22	23	24	25	26	27	28	29	30
1801	1	2	4	11		17			21		8				0			2		1				1	3	2	9	5		
1802	2	2	5	13		13			26		5				4			1		1				1	2	6	6	9		
1803	2	3	3	10		18			32		11				0			5		2				1	1	6	10	6		
1804	2	1	6	16		26			27		20				0			4		3				2	2	5	20	10		
1805	4	4	2	5		30			40		16	821			1			4	15	2				3	5	2	6	8		
1806	2	1	5	13		7			4		4				0			3	20	1				0	1	7	21	9		
1807	3	1	0	8		14					5				1			4	17	2				0	0	3	21	15		
1808	0	3	2	7		11					10				2			4	15	5				3	0	2	3	10		
1809	1	4	4	10		36					12				0			3	4	4				2	2	2	28	8		
1810	13	4	5	35		75					7				2			5	14	1				2	3	2	23	6		
1811	2	5	3	11		43					9				0			3	29	3				1	2	4	12	4		
1812	4	4	3	16		29					32				1			3	19	5				9	1	5	12	16		
1813	7	3	4	10		30					16				0			1	13	2				7	3	0	17	15		
1814	4	1	2	7		16					9	539			2			2	8	2				1	1	1	7	7		
1815	1	0	3	12		17					3				1			6		0				1	0	4	9	9		
1816	2		4	10		10									2										0	3	3	4		
1817	1		5	9		11									1										2	2	9	3		
1818	3		1	9		20									3										0	6	17	7		
1819	4		2	9		44									4										1	4	22	8		
1820	1		1	10		13						1137			4										3	6	9			
1821	3		3			13									1										1	2	8			
1822	5		3			12									3										0	3	2			
1823	5		0			22									2										2	0	4			
1824	4		2			24									3										1	7	10			
1825	7		6			18									3										3	3	5			
1826	2		4			16									2										1	1	10			
1827	1		2			14									0										4	7	13			
1828	2		3			12									0										1	3	11			
1829	5		2			15									1										2	3	13			
1830	1		4			14									2					12					2	4	9			
1831	2		2			8									4					10					1	3	10			
1832	2		5			28									1					10					0	1	4			
1833	0		2			13									2					10					0	6	6			
1834	3		5			19						747			0					11					1	3	6			
1835	1		4			24						1255			1					12					3	2	5			
1836	6		4			17						1113			2					12					1	1	4			
1837	4		7			23						1141			0					11					0	3	7			
1838	1		5			42						1115			1					3					1	3	8			
1839	5		1			36						1101			4					7					2	5	3			
1840	4		4			21						1300			0					8					1	2	9			
1841	5		16			24						1820			2					9					1	5	13			
1842	10		6			25						1601			4					7					3	6	12			
1843	13		12			21						1242			2					20					3	4	16			
1844	5		4			26						1565			3										0	5	9			
1845	5		4			17						1403			1										1	5	10			
1846	4		1			16						1527			2										1	6	15			
1847	5		5			16						1319			1										3	5	7			
1848	3		3			20									0										3	4				
1849	3		4			29									2										0	3				
1850	6		4			24									3										1	2				
1851	4		3			31									0										2	4				
1852	6		4			33									2										0	6				
1853	12		5			21									2										1	3				
1854	8		2			21									3										3	1				
1855	5					19									4										3	3				
1856	3		2			26									1										1	3				
1857	2		2			24									1										2	2				
1858	6		4			22									3										0	2				
1859	10		4			28									0										4	3				
1860	4		2			30									3										2	1				
1861	4		3			36									0										4	3				
1862	3		4			29									1										1	4				
1863	4		4			20									0										1	2				
1864	5		2			36									0										1	2				
1865	3		4			38									1										1	6				
1866	3		2			18									2										3	3				
1867	5		2			37									0										0	3				
1868	2		2			34									3										2	4				
1869	2		4			38									1										3	5				
1870	5		1			39									0										3	8				
1871	8		6			39									1										2					
1872	9		5			37									0										5					
1873	8		1			28									2										0					
1874	2		2			29									2										2					
1875	1		2			36									0										4					

(segueix a la pàgina següent)

	1	2	3	4	5	6	7	8	9	10	11	12	13	14	15	16	17	18	19	20	21	22	23	24	25	26	27	28	29	30
1876	9	5				38									3															3
1877	6	1				29									2															3
1878	8	5				30									4															0
1879	10	1				22									2															2
1880	12	3				20									3															1
1881	6					17									2															0
1882						21									3															2
1883						23									3															0
1884						32									1															3
1885						20									2															1
1886															2															2
1887															3															1
1888															0															1
1889															2															0
1890															2															2
1891															1															2
1892															0															0
1893															1															1
1894															3															1
1895															0															2
1896															2															2
1897															1															6
1898															2															0
1899															0															0
1900													5024		2															3
1901													4980																	
1902													5225																	
1903													5076																	
1904													4814																	
1905													4731																	
1906													4910																	
1907													4791																	
1908													4878																	
1909													4411																	
1910													4790																	
1911													5134																	
1912													5249																	
1913													5417																	
1914													5246																	
1915													5020																	
1916													5527																	
1917													5937																	
1918													6181																	
1919													7021																	
1920													7801																	
1921													8117																	
1922													7569																	
1923													7496																	
1924													7906																	
1925													7556																	
1926													7186																	
1927													7280																	
1928													7555																	
1929													8032																	
1930													8342																	

(segueix a la pàgina següent)

	31	32	33	34	35	36	37	38	39	40	41	42	43	44	45	46	47	48	49	50	51	52	53	54	55	56	57	58	59	60	61	
1500																																
1501																																
1502																																
1503																																
1504																																
1505																																
1506																																
1507																																
1508																																
1509																																
1510																																
1511																																
1512																																
1513																																
1514																																
1515																																
1516																																
1517																																
1518																																
1519																																
1520																																
1521																																
1522																																
1523																																
1524																																
1525																																
1526																																
1527																																
1528																																
1529																																
1530																																
1531																																
1532																																
1533																																
1534																																
1535																																
1536																																
1537																																
1538																																
1539																																
1540																																
1541																																
1542																																
1543																																
1544																																
1545																																
1546																																
1547																																
1548																																
1549																																
1550																																
1551																																
1552																																
1553																																
1554																																
1555																																
1556																																
1557																																
1558																																
1559																																
1560																																
1561																																
1562																																
1563																																
1564																																
1565																																
1566																																
1567																																
1568																																
1569																																
1570																																
1571																																
1572																																
1573																																
1574																																
1575																																

(segueix a la pàgina següent)

	31	32	33	34	35	36	37	38	39	40	41	42	43	44	45	46	47	48	49	50	51	52	53	54	55	56	57	58	59	60	61			
1576					4			3	1		2			2	5											2								
1577					10			3	2	5	3			4	2												2							
1578					9			0	4	3	6			2	5												0							
1579					8			1	1	2	6			7	5												2							
1580					3				0	2	1			1	2												3							
1581					7				1	2				1	1												1							
1582					6				7	2	4			2	6												2							
1583					2				4	1	1			2	1	6								2		0								
1584					7				1	1				1	1	4									0		0							
1585					7				2	3				10	0	1									0		2							
1586					5			2	2	2				4	3	3									3		6							
1587					2				0	3				5	0	14									0		1							
1588					9			2	3	2				7	2	4									0		0							
1589				11	7				6	1				2	0										1		0							
1590				3	4				5	1				4	9										1		2							
1591				8	4			1	3	1				4	0										0		0							
1592	5			4	7				2	2				9	0										0		1							
1593	5			4	7				2	2				5	1										0		0	2						
1594	9			14	6				3	0				5	3										0		0	3						
1595	7			8	3	10		6	1	9	3			7	5	0									0		0	5						
1596	6			7	1	4		1	0	10	3			9	9	0									1		0	11						
1597	6			6	3	9		4	1	7	1			11	0	0									0		6	2						
1598	5			5	1	6		1	2	12	1			10	1	1									0		4	7						
1599	4			5	0	8		4	2	14	0			5	4	5	0								2		11	4						
1600	3			7	1	10		1	4	17	2			1	4	7	1								2		5	4						
1601	4			8	0	11		3	5	2	5	3		4	1	10	0								0		8	4						
1602	1			10	1	3		6	3	9	1	4		3	3	5	0								1		8	12						
1603	3			9	0	8		1	3	15	3	5		6	2	8	0								0		10	12						
1604	4			10	2	6		1	3	11		1		5	0	14	0								2		6	17						
1605	5			2	0	9		0	4	11		2		10	3	9	1								0		7	10	1					
1606	1			3	0	1		0	7	12	3	1		3	4	8	2								0		4	9	3					
1607	3			1	0	5		1	2	9	2	1		5	1	4	0								0		9	11	1					
1608	3			3	1	6		0	0	6	4	4		4	1	7	1								1		5	6						
1609	5			10	2	6		3	3	11	3	1		3	9	0									0		2	4						
1610				3	1	3		7	2	11	2	1		2	12	2									1		10	7						
1611				8	0	8		1	4	8	2	4		5	5	0									0		4	7						
1612	3			8	0	5		2	5	13	2	4		3	5	0									2		3							
1613	1			4	0	6		5	4	5	2	6		4	11	3									1		5							
1614	6			10	1	1		5	1	4	5	3		2	4	0									2		6							
1615	4			12	1	9		6	3	8	2	2		1	3	0									0		4	8						
1616				11	1	5		6	4	9	5	2		8	10	1									1		5	1						
1617	4			5	0	10		4	1	8	0	6		8	7	0									2		4	9	1					
1618				9	2	5		4	0	10	2	1		7	11	0									0		5	10	1					
1619	3			3	0	5		4	3	6	2	1		7	5	0									0		6	11	1					
1620	6			4	1	9		3	3	10	0	2		9	2	8	2								1		8	9	2					
1621	5			5	0	10		7	3	15	4	8		8	0	0	1								2		7	17	2					
1622	7			4	0	5		3	2	17	8	1		7	0	12	0								3		6	13	0					
1623	5			4	0	7		6	4	8	3	3		8	0	8	0								0		5	4	1					
1624	4			7	2	6		4	2	12	7	6		9	1	7	0								0		5	11	3					
1625	6			8	2	7		8	0	11	2	3		12	1	14	0								4		5	4	1					
1626	1			1	1	8		1	1	6	4	4		6	9	12	0								0		5	8	0					
1627	6			12	1	9		6	3	15	1	4		6	4	3	0								0		3	9	0					
1628	2			3	1	4		4	2	11	4	6		9	2	5	0								1		5	8	0					
1629	6			3	2	8		2	4	9	1	2		4	4	3	0								2		2	2	4					
1630	5			2	2	4		3	5	9	1	3		6	0	11	1								1		3	6	0					
1631	6			2	1	5		1	5	4	4	6		6	1	4	0								0		1	3	8					
1632	2			4	4	8		0	1	6	1	3		12	2	12	0								0		4	12	6					
1633	1			1	4	8		1	2	7	2	4		5	0	6	1								0		0	7	1					
1634	5			3	0	12		5	1	6	2	2		7	4	10	4								1		5	10	0					
1635	7			4	1	9		5	2	6	5	7		9	1	4	0								0		1	14	11					
1636	1			4	0	2		3	2	9	2	2		9	2	12	1								5		4	6	5					
1637	8			4	1	11		6	5	12	3	3		6	0	12	1								1		5	13	2					
1638	10			3	1	10		2	3	15	1	7		15	3	9	3								1		1	13	6					
1639	4			10	2	7		1	3	6	2	3		7	3	17	2								0		4	17	9					
1640	5			8	2	6		1	3	15	3	4		9	1	10	2								1		2	9	7					
1641	7			10	4	6		3	1	2	1	6		0	3	4									2		1	7	7					
1642	3			9	2	6		5	5	8	4	3		2	1	3									0		2	7	1					
1643	3			10	0	13		3	2	12	4	6		13	5	10									4		4	13	6					
1644	3			10	3	11		5	3	9	0	3		10	2	3									0		1	8	2					

	31	32	33	34	35	36	37	38	39	40	41	42	43	44	45	46	47	48	49	50	51	52	53	54	55	56	57	58	59	60	61
1651	4			4	0	7			2		2	3	1	5		6	1	4						1		1	4	3			
1652	3			8	1	8			6		3	4	3	5		5	3	9						3		3	4	4			
1653	2			10	3	12			0		6	19	8	2		18	4	12					1		4	2	2				
1654	1			22	1	6			3		6	3	6	4		4	4	11					0		4	14	0				
1655	1			10	1	8			2		4	9	5	2		11	4	8					1		2	6	6				
1656	1			14	0	14			4		2	4	4	1		6	4	18					0		2	11	2				
1657	3			12	2	5			6		1	7	4			5	0	8					0		3	5	4				
1658	8			17	0	12			0		4	6	3	3		9	0	8					0		0	4	3				
1659	5			7	0	6			2		4	3	2	3		3	4	8					0		3	7	4				
1660	2			7	1	5			2		4	4	4	4		3	2	8					0		1	5	3				
1661	5			11		11			1		3	8	5	8		4	2	6					0		1	9	2				
1662	8			8		5	4		1		1	6	1	2		9	0	2					0		0	7	1				
1663	4			9		7	1		1		3	6	3	4		3	2	4					1		2	9	1				
1664	6			15		11	2		2		9	7	4	3		7	2	5					3		4	4	4				
1665	4			5		4	2		4		3	8	5	3		2	1	3	0				0		3	5	2				
1666	3			14		6	3		3		1	3	1	4		8	4	3	1				0		2	2	7				
1667	6			6		13	6		2		4	7	3	4		4	4	10	0				0		0	5	6				
1668	6			7		3	1		1		3	8	6	5		3	6	10	1				0		2	6	4				
1669	3			12		6	5		0		7	2	5	3		5	1	7	1				1		2	9	8				
1670	6			10		9	2		3		2	9	0	8		9	1	6	0				0		4	2	2				
1671	5			9	1	10	4		0		4	10	3	6		7	2	9	0				0		3	8	4				
1672	4			11	1	6	7		4		2	6	3	3		4	4	5	0				2		2	5	4				
1673		6		9	2	7	4		1		1	5	3	2		6	2	6	1				1		3	7	3				
1674	1	1		7	0	10	8		1		2	4	4	3		14	2	9	1				0		2	11	4				
1675	4	5		6	2	6	5		1		1	12	3	1		6	5	9	0				0	1	3	17	3	2			
1676	7	2		10	2	9	3		3		7	5	9	5		5	4	7	1				0		6	4	8				
1677	5	0		11	1	6	4		2		2	10	4	3		5	2	8	1				0		0	7	4				
1678	4	1		6	0	5	2		3		0	3	3	2		4	2	11	1				0		2	8	0				
1679	8	1		15	1	12	7		3		4	8	2	5		9	3	9	2				0		3	15	2				
1680	6	2		7	2	4	7		4		0	8	3	5		8	0	1	2				0		0	6	5				
1681	7	2		7	1	16	3		2		4	13	4	4		1	2	4	0				0		0	15	2				
1682	6	2		7	1	13	2		1		7	10	3	6		8	0	12	2				1		4	10	4				
1683	9	0		11	0	8	0		4		0	5	2	9		8	0	7	3				0		0	2	2				
1684	2	1		10	0	8	2		1		1	6	1	10		3	0	1	1				0		3	10					
1685	6	3		11	2	7	5		3		4	4	2	8		10	5	4	1				2		2	9	1				
1686	5	8		16	1	11	1		2		5	1	4	3		9	5	12	4				4		4	9	3				
1687	5	1		7	1	13	4		0		5	0	2	3		9	4	14	3				0		3	9	5	1			
1688	4	1		9	0	4	4		0		0	4	3	4		8	2	14	0				0	1	0	10	1	2			
1689	5	0		10	0	8	10		4		2	8	2	7		9	3	15	1				0		1	8	5	1			
1690	1	1		11	1	5	7		2		3	6	4	9		5	1	5	1				1		3	11	4	3			
1691	3	3		11	3	7	5		4		3	8	7	5		8	1	4	1				0		2	8	2	3			
1692	5	4		9	3	16	3		2		3	3	5	3		4	4	7	0				0		4	5	1	4			
1693	7	1		11	2	13	4		4		5	12	7	10		9	0	20	2				1		1	6	2	1			
1694	4	1		8	0	6	4		0		4	10	7	6		7	4	8	1				1		6	3	4	1			
1695	4	2		20	4	7	3		5		2	11	11	7		8	2	2	3				3		4	7	6	5			
1696	9	1		18	1	10	9		6		5	9	5	8		6	6	12	3				0		8	9	4	6			
1697	9	4		10	2	9	5		6		6	10	2	3		6	1	13	1				3		2	8	6	1			
1698	4	2		14	0	13	8		1		4	10	8	8		11	6	11	1				1		2	8	5	4			
1699	6	2		17	0	16	7		2		1	3	2	9		8	7	4	2				1		2	7	2	2			
1700	4	0		13	1	13	5		0	5	6	16	1	4		4	7	13	3				2		0	13	3	1			
1701	3	6		16	2	4	4		1	4		9	4	2	5	4	2	8	0				0	1	7	8	7	5			
1702	4	1		11	2	15	6		6	2		5	3	9	2	4	2	3	1				1		3	9	6	3			
1703	3	0		4	1	7	1		1	4		9	1	4	0	6	3	12	1				1		2	8	5	8			
1704	2	4		13	0	11	2		2	5		2	7	7	1	5	2	6	0				1		3	7	2	1			
1705	3	3		12	1	7	1		1	1		7	7	7	3	5	2	5	2				4		4	6	1				
1706	6	3		15	0	5	3		0	2		10	4	6	1	5	1	7	1				0		0	6	4	1			
1707	8	2		14	3	10	8		2	4		5	4		2	6	7	14	0				1		1	3	2	1			
1708	6	1		10	1	10	5		1	9		10	2	3	3	3	4	10	0				2		1	9	2	4			
1709	4	3		16	2	7	4		1	8		10	4	4	2	6	2	11	0				1	4	2	9	1	5			
1710	6	4		15	3	5	6		0	1		12	7	6	2	16	5	8	0				2		0	8	6	10			
1711	10	3		7	2	6	5		2	2		8	2	9	1	9	2	11	3				1		2	10	5	6			
1712	3	5		15	0	5	4		1	1		7	6	5	0	5	4	10	1				1		3	11	3	2			
1713	7	1		15	4	10	4		2	11		4	7	5	6	6	1	10	1				2		1	12	4	3			
1714	10	0		17	0	3	6		5	3		6	1	6	4	4	3	1	1				0		2	3	2	3			
1715	5	3		10	1	15	6		3	1		7	2	9	5	6	4	13	2				0		3	71	4	4			
1716	11	5		9	1	6	8		2	2		6	10	7	2	6	2	7	1				1		1	3	4	1			
1717	7	1		12	1	7	6		1	7		9	5	4	5	10	4	8	1				1		4	10	5	3			
1718	7	4		0	6	4	4		4	11		2	3	3	1	6	3	19	3				0		10	20	5	3			
1719	6	4		2	7	4	4		4	3		11	7	5	2	3	1	9	4				1		3	19	6	2			
1720	10	1		1	1	1	1		1	1		7	5	5	1	6	2	5	1				0								

	31	32	33	34	35	36	37	38	39	40	41	42	43	44	45	46	47	48	49	50	51	52	53	54	55	56	57	58	59	60	61
1726	5		2	11	5		2	7		3		9	1	9	3	11	0							0	1	3	15	6	5		
1727	5		4	23	13		7	1		26		6	4	12	3	33	4							2	3	16	6	5	6		
1728	1		2	8	3		2	0		6		7	1	8	1	11	1							2		4	4	3	1		
1729	2		0	12	3		1	2		9		2	1	5	3	6	0							0		3	9	4	4		
1730	4		0	10	6		0	3		9		8	3	9	3	12	0							0		5	9	0	1		
1731	5		2	16	3		1	4		17		3	3	5	5	13	4							0		0	8	1	4		
1732	3		5	7	3		3	2		5		4	3	13	7	13	2							0		3	12	2	3		
1733	3		1	13	6		9	6		11		12	5	16	7	12	3							2		5	13	6			
1734	2		0	7	7		2	7		16		9	5	19	5	19	2							1		3	16	1			
1735	3		0	6	4		3	1		7		6	0	2	1	5	2							0	2	4	7	0			
1736	1		0	3	6		4	3		9		3	3	5	2	6	0							0			9	1			
1737	4		1	17	5		0	2		8		7	0	5	1	3	0							0			2	2			
1738	1		0	11	10		1	1		3		7	1	2	1	6	1							0				14	0		
1739	2		1	8	5		3	4		7		8	5	7	7	13	1							0			13	2			
1740	2		3	7	10		1	1		10		2	0	2	2	18	3							1			16	4			
1741	2		2	6	5		1	0		11		3	2	9	4	7	2							1			19	4			
1742	8		0	8	3		0	3		17		10	2	6	6	18	2							2			9	8	4		
1743	0		2	12	8		2	3		8		3	2	7	5	9	1							0			6	4			
1744	1		4	9	7		3	5		9		3	2	4	1	8	0							0			19	1			
1745	0		0	11	7		0	4		15		4	2	5	1	10	0							0	4			11	0		
1746	1		4	13	3		2	5		5		6	2	6	4	9	2							1			4	1			
1747	7		1	14	3		12	10		12		4	1	8	9	27	3							0			22	7			
1748	3		1	10	10		1	8		3		4	1	3	4	15	0							0			12	7			
1749	2		0	23	5		1	8		9		5	3	2	4	12	3							2			7	2			
1750	1		0	15	15		1	1		15		6	0	6	2	15	4							1			23	3			
1751	0		3	17	6		1	2		12		11	4	9	4	14	1							1			23	4			
1752	3		1	8	7		5	6		17		6	3	15	6	21	1							0			21	2	3		
1753	3		1	21	9		8	11		6		4	2	11	10	15	0							0			15	3			
1754	4		4	10	3		5	9		7		7	4	4	2	12	1							0			10	5			
1755	5		1	6	8		6	9		17		7	1	7	4	17	7							0	1		12	4			
1756	2		1	9	9		0	3		24		6	5	10	7	15	1							0			12	4			
1757	4		1	7	3		4	5		13		2	1	12	6	9	4							1			16	3			
1758	3		1	14	5		5	5		14		2	3	9	5	18	4							0			16	5			
1759	6		1	12	5		3	6		18		7	2	8	7	16	3							0			10	4			
1760	5		0	18	8		3	4		14		2	3	9	3	14	4							1			12	4			
1761	3		1	12	7		2	8		17		1	1	12	4	18	5						4	1		12	0				
1762	3		0	11	3		0	8		12		6	5	12	2	12	2						4	1		31	4	13			
1763	4		1	10	4		0	4		15		4	2	7	5	12	2						4	0	3		15	5			
1764	2		3	9	8		2	8		11		3	4	8	3	13	5						2	2			8	1			
1765	2		0	19	10		3	11		12		6	2	4	4	13	2						3	0			19	3			
1766	3		1	15	12		4	10		11		10	4	4	7	5	3						2	3			15	5			
1767			1	8	4		2	0		8		7	2	9	7	14	3						5	1			15	9			
1768			2	6	6		4	5		18		2	3	4	3	29	1						3	1			16	9			
1769			2	14	7		6	8		10		4	2	5	6	19	3						4	1			14	7			
1770			3	10	8		4	5		27		5	0	14	11	15	3						9	1			20	2			
1771			0	23	10		3	5		18		5	0	10	3	39	2						7	2			17	7			
1772			1	11	10		4	5		8		7	4	15	3	21	2						7	4			12	4			
1773			2	22	7		2	7		16		5	2	10	10	22	6						2	1			21	8			
1774			0	15	10		4	12		24		3	7	6	3	16	0						0	2			14	3	2		
1775			1	17	9		1	4		14		10	2	7	3	13	1						1	0			14	3	3		
1776			3	5	8		0	5		19		7	2	9	2	15	1						4	0			16	7	10		
1777			0	9	5		2	5		23		8	4	10	6	36	7						4	1			14	7	6		
1778			2	15	7		1	7		20		4	2	10	8	14	3						2	1			13	3	6		
1779			1	10	6		1	7		19		8	4	6	6	23	0						5	1			23	6	6		
1780			1	20	6		1	6		10		3	5	8	8	17	2						3	1			18	4	3	90	
1781			0	15	6		6	2		10		3	2	7	5	13	0						4	2			30	3	4	91	
1782			1	15	6		0	3		13		5	2	1	4	18	1						2	0	1		19	0	5	88	
1783			4	15	5		6	13		25		6	3	11	5	23	6						2	0	2		13	7	2	73	
1784			0	15	5		1	9		11		3	4	11	4	21	7						5	0	1		18	10	4	99	
1785			3	20	10		1	12		13		5	2	7	8	20	1						7	1	1		16	4	3	91	
1786			3	16	6		3	7		17		8	1	16	4	24	1						2	1	1		17	5	5	88	
1787			1	21	6		7	6		12		9	2	15	3	34	4						1	1	3		16	7	10	98	
1788			1	17	3		3	14		16		9	5	14	9	42	1						2	2	4		19	1	3	58	
1789			2	15	10		1	6		17		2	3	9	5	30	2						7	0	2		12	6	2	86	
1790			3	9	5		2	2		20		5	5	12	10	19	5						8	0	4		13	10	6	74	
1791			4	14	1		3	6		17		4	3	12	11	31	5						5	0			16	4	2	73	
1792			0	19	5		4	11		32		6	1	11	8	24	1						9	1			18	6	4	99	
1793			0	13	7		2	2		9		2	15	15	23	3							2	1			18	7	2	84	
1794			3	8	9		5	12		8		8	3	4	6	25	6						4	0			22	0	2	132	
1795			2	13	9																										

	31	32	33	34	35	36	37	38	39	40	41	42	43	44	45	46	47	48	49	50	51	52	53	54	55	56	57	58	59	60	61	
1876		2												7	3					0		6					24	19				
1877		1												3	1					1		2						28	13			
1878		1												7	2					1		3						28	12			
1879		0												2	1					1		5						32	17			
1880		0												2	3					0		3						35	15			
1881		0												7	2					0		2						34	15			
1882		0												3	1					0		5						29	15			
1883		0												3	5					1		4						32	13			
1884		0												7	2					1		9						26	22			
1885		0												3	2					0		2						30	27			
1886		1												1	3					0		7						44	23			
1887		0												2						2		4						23	20			
1888		0												5						1		3						36	12			
1889		0												3						1		3						18	15			
1890		0												1						0		3						25	15			
1891		1												1						0		4						39	13			
1892		0												3						0		3						28	15			
1893		0												3						0		8						27	15			
1894		1												3						1		5						25	23			
1895		0												3						3		8						20	10			
1896		0												0						0		3						18	12			
1897		0												2						2		4						20	6			
1898		0												4						1		3						16	14			
1899		0												4						1		0	3					29	20			
1900		1												3						2		3	9					34				
1901																							9					14				
1902																							0					26				
1903																							5					25				
1904																							4					21				
1905																							4					16				
1906																							0					23				
1907																							5					26				
1908																							4					16				
1909																							5					17				
1910																							6					28				
1911																							12					21				
1912																							2					25				
1913																							6					21				
1914																							2					20				
1915																							5					13				
1916																							4					12				
1917																							3					28				
1918																							7					20				
1919																							5					26				
1920																							12					20				
1921																							7					32				
1922																							57	0				14				
1923																							49	0				13				
1924																							40	0				16				
1925																							53	4				16				
1926																							42	0				27				
1927																							52	1				19				
1928																							38	3				19				
1929																							41	5				19				
1930																							57	6				12				

(segueix a la pàgina següent)

	62	63	64	65	66	67	68	69	70	71	72	73	74	75	76	77	78	79	80	81	82	83	84	85	86	87	88	89	90	91	92
1500																															
1501																															
1502																															
1503																															
1504																															
1505																															
1506																															
1507																															
1508																															
1509																					11										
1510																					15										
1511																					21										
1512																					16										
1513																					21										
1514																					15										
1515																					21										
1516																					16										
1517																					21										
1518																					7										
1519		37																			30										
1520		51																			7										
1521		33																			19										
1522		43																			18										
1523		59																			17										
1524		36																			17										
1525		38																			18										
1526		29																			24										
1527		31																			19										
1528		23																			17										
1529		44																			12										
1530		46																			16										
1531		26																			13										
1532		41																			19										
1533		38																			1										
1534																					18										
1535																					5										
1536																					12										
1537																															
1538																					25										
1539																					23										
1540																					3										
1541																					9										
1542																					20										
1543																					6										
1544																					12										
1545																					11										
1546																					13										
1547																					21										
1548		35																			13										
1549		36																			8										
1550		45																			14										
1551		45																			11										
1552		49																			5										
1553		35																			10										
1554		57																			11										
1555		38																			22										
1556		51																			12										
1557		50																			19										
1558		48																			17										
1559		52																			20										
1560		57																			12										
1561																					3										
1562																															
1563																															
1564																															
1565		63																													
1566		57																			1										
1567		49																			2										
1568		53																			0										
1569		36																			1										
1570		48																			0										
1571		49																			1										
1572		30																			0										
1573		43								13											2										
1574		48																			1										
1575		42																			0										

(segueix a la pàgina següent)

	62	63	64	65	66	67	68	69	70	71	72	73	74	75	76	77	78	79	80	81	82	83	84	85	86	87	88	89	90	91	92
1726						5	0		17		7	1	3	4	5			10				22			0			107	7	5	2
1727						6	7		23		7		12	8	6			14				48			0			103	9	4	
1728						1	4		15		1	1	9	3	4			9				28			6			65	3	1	
1729						3	2		6		2	1	5		8			4				29			3			47	2	0	
1730						8	5		7		3	1	7	7	4			9				23			4			69	8	1	
1731						5	2		12		8	2	5	3	4			18				22			1			77	4	3	
1732						6	9		9		13	3	7	3	8			10				24			2			86	6	3	
1733						6	6		22		6	2	9	8	8			21				31			0			73	3	0	
1734						2	5		13		4	5	5	7	10			12				26			4			74	9	2	
1735						7	2		14		2	2	2		5			10				23			4			55	5	4	1
1736						1	2		12		8	1	2	1	3			7				21			3			52		1	
1737						2	2		10		5	1	3	1	2			8				24			4			74	3	3	
1738						5	1		11		2		2	3	5			3				31			5			69		0	
1739						4	5		12		5		3	3	3			6				40			1			77	9	0	
1740						5	1		16		9	1	4	1	3			6				39			5			79	7	0	
1741						6	4		14		7	1	11	3	6			9				43			1			81	13	1	
1742						4	4		17		7	3	18	8	5			14				46			3			63	12	3	
1743						3	10		17		4	1	6	2	5			7				26			2			93	6	0	
1744						7	1		17		11	1	1	3	12			11				33			4			65	12	4	
1745						2	7		12	1*	1	4	4	2	4			10				25			3			112	6	1	
1746						2	3		21		5	5	1	7	3	8		14				26			2			66	2	0	
1747						6	8		28		6	7	3	8	3	2		16				53			3			101	9	4	
1748						3	7		23		2	9		8	5			10				34			2			94	5	0	
1749						5	5		14		0	6	2	2	2	4		2				25			5			95	4	1	
1750						1	1		16		1	8	3	3	5	3		5				41			3			1	0		
1751						4	1		22		0	7	4	6	2	8		17				28			2			11	1		
1752						2	3		14		1	6	2	2	4	6		8				41			3			5	1		
1753						2	8		13		4	2	2	9	1	5		4				39		4	6			8	0		
1754						3	6		23		1	5	3	5	1	2		11				38		4	2			5	0		
1755						5	7		21		1	2	4	1	1	8		8				63	4	1	2			7	0		
1756						4	4		17		6	2	2	9	4	4		9				55		3	6			8	1		
1757						6	2		20		3	11	5	12	7	5		22				39		1	6			9	0		
1758						4	6		12		2	7	3	8	7	6		9				35		3	3			13	0		
1759					11	9	6		13		2	7	4	7	10	3		21				40		3	1			5	4		
1760					7	4	5		20		1	4	4	4	2	3		13				31	3	1	3			6	0		
1761					10	2	2		21		1	7	5	13	6	6		22				34		7	2			9	1		
1762					14	8	2		21		6	5	4	5	8	6		28				50		1				16	0		
1763					6	9	3		21		4	4	2	7	1	2		28				37		1				13	0		
1764						4	5		10		1	9	1	0	1	3		9				34		1				5	1		
1765						5	2		13		2	7	2	3	6	3		14				43		3				3	1		
1766						5	0		13		1	7	3	4	3	5		14				38		3	3			1			
1767						5	1		13	2	10		3	3	2			12				37	1	5	2			10	0		
1768						1	5		21		3	8	8	7	7			10				52		2	2			6	0		
1769						4	0		24		10	1	7		3			21				38		1	3			9	1		
1770						4	5		26		13	4	5	4	2			19				34		2	4			8	0		
1771						7	12		25		13	3	7	6	7			24				53		3	2			12	0		
1772						4	10		30		10	2	4	1	3			12				33		4	3			7	4		
1773						7	8		30		6	6	5	5	11			22				39		1	3			11	4		
1774						3	6		19		4	2	6	4	1			17				34		5	1			15	2		
1775						5	7		24		3		4	4	1			17	2*			47		5				9	1		
1776						10	5		18		16		3	8	5			21	2			44	2		7			9	0		
1777						3	11		22		7		6	5	7			22	1			50		0				11	0		
1778						8	4		17		3		2	4	5			15	4			32		2				6	0		
1779						4	3		23		6		8	8	6			31	3			67		3				13	2		
1780						8	6		18		10		1	3	8			11	2			41		1	3			3	3		
1781						5	2		7		12		1	1	3			7	1			47		8				7	1		
1782				1		5	3		116		6		5	3	7			19	3			43	1		4			13	3		
1783				1		5	10		17		7		6	4	4			18	3			56		1				13	0		
1784				0		5	6		19		8		4	2	5			26	3			52		1				4	3		
1785				4		2	7		15		13		3	9	4			33	3			47		1				10	1		
1786				3		4	3		12		3		14	6	4			25	5			56	1	1	4			10	4		
1787				5		7	8		15		9		12	2	4			37	8			51		2	4			16	3		
1788				2		4	4		19		8		15	1	4			11	3			51		2	6			12	2		
1789				8		4	3		20		7		10	3	5			25	2			45		7	3			11	1		
1790						2	7		18		7		6	2	3			18	7			40		1	4			7	0		
1791						5	8		29		6		9	8	5			22	4			43	2		3			12	0		
1792						5	7		20		8		4	5	6			21	9			51		3				13	1		
1793						1	6		22		8		8	4	1			24	3			28		6				11	3		
1794						6	3		24		11		7	4	7			20	3			39		3				7	0		
1795						4	8		28		13		9	15	3			19	6			44		3				9	2		
1796						8	10		21		22		11	8	2			23	4		</										

	62	63	64	65	66	67	68	69	70	71	72	73	74	75	76	77	78	79	80	81	82	83	84	85	86	87	88	89	90	91	92
1801							7	4		5	7	8	8				28	5			47		4						12	1	
1802							9	11		7	11	7	4				20	3			36	1							16	0	
1803							10	25		3	14	12	3				36	7			44								23	1	
1804							16	25			12	12	3				22	3	5		44								15	2	
1805			3				8	16			7	12	3				26	5	5		58								12	2	
1806			6				7	10			9	10	8				35	3	8		47	1							11	2	
1807			4				12	7			16	9	3				29	1	7		40		2						14	1	
1808			8				3	9			7	5	0				19	2	8		45		5						7	2	
1809			8				10	31			12	10	2				31	4	16		45		2						3	0	
1810			6				16	45			12	4	4				51	7	37		104		1						15	1	
1811			15				16	31			8	13	12				30	5	19		80		1						30	1	
1812			5				29	57			14	11	27				49	13	14		42	3							3	1	
1813			11				15	72			15	9	4				33	6	10		32								3	1	
1814			11				5	34			11	7	2				23	3	6		54									11	3
1815								22			6	5	4				23	2	8		46									7	4
1816								17			5	15	1							8	36	1							12	2	
1817								20			6	6	6							1	59		3						7	1	
1818								23			18	3	5							13	45								17	1	
1819								28			21	21	5							12	46								29	1	
1820								22			11	15	4							9	67	2				28			17	0	
1821								18			8	9	3							6	60					33			11	1	
1822								24			6	2	1							9	37					27			11	0	
1823							3	27			20	4	5							9	39					29			7	1	
1824							10	55			18	13	6							17	60		11			42			9	4	
1825				3			7	17			7	8	8							12	46					32			13	6	
1826				13			6	15			9	8	7							8	52					15			10	0	
1827				24			7	18			17	16	8							14	50	1				23			9	0	
1828				8			19	17			6	16	10							14	37	1				23			18	1	
1829				11			8	16			3	4	7							10	39	3	3			30			8	2	
1830			5	13			5	16			12	10	2							7	50	1				33			19	3	
1831			5				11	5			14	13	4							6	45					19			32	2	
1832			7				7	15			7	6	4							15	34					15			8	0	
1833			5				3	14			7	4	6							4	59					22			7	1	
1834			3				5	8			11	1								7	35		1			17			0	0	
1835			5				8	13			4	5								8	34	1	5			16			0	0	
1836							1	22			1	1								11	36		1		25				1	0	
1837			2				6	12			5	1								10	51		4		28				0	0	
1838			3				7	12			5	13								19	76		7		15				1	0	
1839			5				23	23			20	5								16	58	1	6		26				4	0	
1840			8				6	30			9	3								20	50		2		17				1	0	
1841			7				6	22			9	5								15	96	72	2		29				0	0	
1842			5				12	15			4	2								14	64	54	1		21				0	0	
1843			5				13	25			16	8								13	62	43	1	1	50				0	0	
1844							14	18			6	4								6	79	41		4	23				5	0	
1845							13	19			7	8								15	70	61	3	3	32				0	0	
1846							12	20			7	4								7	41		2		35				0	0	
1847							9	20			10	10								12	50	1			28				0	0	
1848							10	17			10	6								8	52				26				2	0	
1849							12	23			9	3								8	36				29				1	0	
1850				4			13	25			15									10	40				29				1	0	
1851				6			11	31			10									6	45				27				1	0	
1852				7			16	28			10									9	43				45				0	0	
1853				13			22	29			15									2	54				34	4			1	0	
1854				11			16	37			4										66				31	9			5	0	
1855				13			19	52			10										73				45	14			2	0	
1856							15	40			14									13	39				31	7				0	
1857							6	27			10										49				27	3				0	0
1858							11	28			9										55				45					0	0
1859							14	36			8										61				50					1	0
1860							12	23			7										57				30					3	0
1861							8	26			15										51				38					2	0
1862							9	28			4										43				39					5	0
1863							8	22			8										53				34	7				2	0
1864							9	17			8										42				44	6				2	0
1865							5	24			5										42				24	6				1	0
1866							9	23			17										54				39	9				3	0
1867							11	39			7										54				53	10				2	0
1868							11	22			17										54				34	13				0	0
1869							9	26			19										65				45					2	0
1870							11	37			14										74				34					6	0
1871							13	33													51				42					1	0
1872							8	26													58				37					2	0
1873							6	27													81				32					1	0
1874							4	31													59				30					3	0
1875							8	35													82				32					3	0

	62	63	64	65	66	67	68	69	70	71	72	73	74	75	76	77	78	79	80	81	82	83	84	85	86	87	88	89	90	91	92
1876							17		18													96									3
1877							10		15													89									6
1878							10		30													60									1
1879							13		36													47									3
1880							16		37													79									2
1881							21		30													59									4
1882							15		40													63									2
1883							16		29													67									7
1884							25		22													53									8
1885							12		31													58									6
1886							16		23													102									3
1887							24		25													69									4
1888							18		22													74									4
1889							16		29													67									2
1890							14		21													67									1
1891							13		21													59									2
1892							10		25													56									3
1893							11		23													59									3
1894							12		23													52									4
1895							8		27													65									5
1896							10		30													55									4
1897							10		27													43									5
1898							18		21													45									1
1899							13		27													70									4
1900																						80									4
1901																															
1902																															
1903																															
1904																															
1905																															
1906																															
1907																															
1908																															
1909																															
1910																															
1911																															
1912																															
1913																															
1914																															
1915																															
1916																															
1917																															
1918																															
1919																															
1920																															
1921																															
1922																															
1923																															
1924																															
1925																															
1926																															
1927																															
1928																															
1929																															
1930																															

(segueix a la pàgina següent)

	93	94	95	96	97	98	99	100	101	102	103	104	105	106	107	108	109	110	111	112	113	114	115	116	117	118	
1500																											
1501																											
1502																											
1503																											
1504																											
1505																											
1506																											
1507																											
1508																											
1509																											
1510																											
1511																											
1512																											
1513																											
1514																											
1515																											
1516																											
1517																											
1518																											
1519																											
1520																											
1521																											
1522																											
1523																											
1524																											
1525																											
1526																											
1527																											
1528																											
1529																											
1530																											
1531																											
1532																											
1533																											
1534																											
1535																											
1536																											
1537																											
1538																											
1539																											
1540																											
1541																											
1542																											
1543																											
1544																											
1545																											
1546																											
1547																											
1548																											
1549																											
1550																											
1551																											
1552																											
1553																											
1554																											
1555																											
1556																											
1557																											
1558																											
1559																											
1560																											
1561																											
1562																											
1563																											
1564		2																									
1565		3																									
1566		2																									
1567		1																									
1568		2																									
1569		2																									
1570		4																									
1571		7													2											5	
1572		2													4												1
1573		4													1								7				2
1574		6													1									14			2
1575		8													3									10			1

(segueix a la pàgina següent)

	93	94	95	96	97	98	99	100	101	102	103	104	105	106	107	108	109	110	111	112	113	114	115	116	117	118
1576		0						10										2					9			0
1577		2						10										1					3			3
1578		5			3			13										1					4			0
1579		9			3			7										1					10			0
1580		4			3			12				1						0					13			0
1581		5			2			12				3						2					22			4
1582		8			2			15				2						6					9			2
1583					1			16				0						0					8			2
1584					1			13				1						5					4			1
1585					1			9				1				1		1					15			1
1586					1			12				4				0		3					16			4
1587		1			1			11				4				0		5					6			5
1588		1			2			19				4				1		3					17			3
1589		0			4			14				0				1		8					8			0
1590		1			6			16				1		1		0		4					9			2
1591					7			19				4				0		4					2			4
1592					0			13				1				0		3					8			2
1593					2			12				4				1		6					6			2
1594					1			8				2				10	1	5					7			6
1595					9			19				2				5	1	2								0
1596					4			23				3				1	0	6								4
1597					4			23				2				1	1	5								1
1598					1			15				1				2	0	6								9
1599					1			15				2				5	1	2								4
1600					1	54		15		2		2		2	0	1	7									2
1601					2	68		19		0		3		0	0	0	1									7
1602					3	11		18		1		4		0	5	1	5									1
1603					2	16		8		0		1		2	2	0	3									3
1604					4	44		8		2		2		0	2	3	3									1
1605					4	21		7		0		0		0	1	2	5									2
1606					5	28		6		0		1		2	2	2	0									1
1607					4	32		3		1		1		0	3	0	4						4			2
1608					3	32		11		0		0		0	1	0	4						3			1
1609		2			2	21		10		3		2		2	2	1	4						1			3
1610					1	0		11		0		3		1	2	1	3						6			2
1611					2	0		14		2		2		0	2	1	2						4			2
1612					5	0		9		2		2		1	5	1	11						1			4
1613					3	0		14		1		3		0	0	2	7						3			7
1614					2	4		14		0		2		0	0	1	1						3			2
1615					4	1		14		0		0		1	2	1	6						8			4
1616					3	5		21		2		3		4	0	1	8						10			1
1617					4	13		18		0		0		1	11	0	2						3			2
1618					2	20		10		2		2		0	4	0	1						5			1
1619					5	22		9		0		3		1	1	3	4						3			5
1620					0	17		13		1		4		0	0	1	0						6			1
1621					1	28		12		0		1		0	4	5	5						5			5
1622					2	33		11		0		0		2	2	5	3						1			1
1623					1	39		15		1		1		1	1	6	3						0			7
1624					2	47		23		1		5		4	5	4	4						4			4
1625					3	48		27		1		2		1	1	9	6						5			2
1626					2	40		7		1		4		2	1	5	11						6			4
1627					5	55		12		1		4		3	4	8	4						2			5
1628					1	45		7		0		2		1	5	7	1						4			4
1629					3	38		5		2		0		0	4	0	2						3			1
1630					4	24		14		1		4		2	1	5	9				1		7			6
1631					1	30		9		0		1		0	7	5	4						4			2
1632		1			5	42		14		2		3		1	4	4	5					2				4
1633		0			2	61		16		0		2		2	5	4	1					1				5
1634		0	3		5	16		15		2		3		1	2	3	4					3				2
1635		1	6		2	34		13		0		1		0	3	2	13					2				4
1636		1	5		1	39		14		1		5		3	2	1	5					0				4
1637		0	5		1	54		15		0		2		2	12	7	2					1				0
1638		0	4		2	59		14		1		3		0	3	3	6					4				2
1639		1	6		1	27		10		0		4		1	1	4	4					3				1
1640		1	4		2	38		19		3		2		2	2	5	2					2				5
1641		0	0		5	75		26		2		3		2	2	6	5					0				3
1642		0	3		3	53		21		2		8		1	6	6	6					1				0
1643		0	3		3	24		14		0		2		3	3	3	6					0				9
1644		0	6		4	41		8		1		5		3		10	6					2				3
1645		1	4		3	70		6		0		4		1		4	3					0				3
1646		1	2		4	39		18		1		5		1		5	2					3				6
1647		3	3		3	24		11		1		0		0		6	2					0				1
1648		0			0	52		7		2		1		1		5	3					0				3
1649		0			5	52		7		1		2		0		3	8					2				4
1650		0			1	24		7		1		3		1		8	12					1				2

(segueix a la pàgina següent)

	93	94	95	96	97	98	99	100	101	102	103	104	105	106	107	108	109	110	111	112	113	114	115	116	117	118
1651	0		1	56	6	0	0	0	0	0	5	3	0	0	5	3	0	0	0	0	0	7	1	0		
1652	0		3	82	15	2	1	1	1	1	6	8	1	1	6	8	1	1	1	1	1	3	3	0		
1653	2	14	4	30	16	2	2	2	1	3	12	5	13	6	3											
1654	1	9	0	27	18	1	4	0	8	4	2	8	4	3												
1655	0	8	3	30	7	1	3	2	7	3	0	5	5	2												
1656	0	2	3	27	9	0	1	2	4	5	2	5	3	4												
1657	0	2	4	24	11	0	1	1	7	3	0	9	3	2												
1658	0	4	5	35	17	1	1	0	3	3	1	6	5	0												
1659	0	11	4	23	16	2	3	1	5	3	0	8	4	3												
1660	0	9	1	35	8	0	3	1	4	3	3	6	1	2												
1661	0	2	3	36	6	0	0	2	3	3	0	2	1	1												
1662	1	5	3	33	7	1	0	1	4	5	2	4	3	1												
1663	1	5	9	22	5	1	0	2	4	8	3	6	6	3												
1664	1	3	1	27	8	0	0	0	6	5	2	9	2	1												
1665	0	3	2	25	5	0	4	0	8	8	3	8	4	3												
1666	0	1	0	29	12	1	1	0	6	8	3	2	4	4												
1667	0	7	4	38	2	7	2	3	0	6	6	6	6	1												
1668	0	3	2	39	3	9	0	1	0	4	3	1	7	3												
1669	0	8	0	50	4	13	0	1	0	4	4	0	2	4												
1670	0	5	4	38	2	11	2	1	2	7	8	0	3	4												
1671	2	9	3	28	2	7	1	0	1	7	6	2	9	6												
1672	1	5	2	26	1	3	1	0	0	9	7	1	6	4												
1673	0	6	7	22	1	5	2	0	2	7	8	0	5	3												
1674	0	8	3	28	4	12	0	0	2	5	4	1	10	4												
1675	0	9	5	52	4	4	0	0	3	6	3	2	6	5												
1676	1	9	9	24	4	9	1	4	0	7	6	4	14	8												
1677	0	3	2	81	4	4	0	3	1	6	4	0	2	0												
1678	0	5	3	34	9	3	0	6	0	9	5	1	10	2												
1679	0	10	5	28	0	17	1	3	0	5	15	0	12	6												
1680	0	3	6	22	0	14	1	3	2	5	11	3	9	2												
1681	0	5	5	45	4	5	0	0	1	2	5	2	9	1												
1682	0	14	4	22	2	12	0	2	2	8	5	1	10	6												
1683	0	3	4	38	2	11	2	2	0	6	6	0	7	4												
1684	0	2	1	11	1	6	0	1	3	5	2	2	4	1												
1685	1	0	6	21	0	8	1	3	0	4	3	7	13	7												
1686	2	5	9	31	2	9	1	2	0	0	5	4	11	7												
1687	0	3	2	47	1	4	1	0	1	1	6	1	3	2												
1688	1	5	4	16	1	9	0	1	0	2	10	9	13	1												
1689	2	11	7	2	2	8	1	0	1	3	8	5	6	10												
1690	0	10	3	24	1	9	1	0	3	2	7	7	9	3												
1691	0	4	4	57	0	7	1	1	0	2	6	0	6	7												
1692	0	6	3	60	1	7	1	1	0	1	4	6	6	2												
1693	1	1	2	41	2	3	1	0	1	4	5	9	4	1												
1694	2	6	3	38	2	2	1	0	6	7	6	2	5													
1695	1	7	14	1	2	0	1	1	2	2	8	6	11													
1696	1	12	30	0	10	0	1	3	2	4	7	3	2													
1697	0	4	14	0	9	0	4	4	6	0	5	1	10													
1698	1	10	37	1	12	0	3	3	3	0	4	2	7													
1699	0	6	41	2	14	2	3	0	3	6	3	0	5													
1700	0	5	46	0	5	1	2	2	6	5	9	1	9													
1701	0	2	42	1	6	0	2	1	2	9	7	2	2													
1702	1	8	43	0	9	0	0	3	3	7	8	3	9													
1703	0	1	30	3	5	2	0	1	5	5	4	1	4													
1704	0	8	35	2	7	0	5	2	2	7	10	3	5													
1705	0	6	22	1	11	1	2	0	2	6	4	1	4													
1706	0	2	5	1	14	0	1	1	5	5	2	0	3													
1707	3	8	45	0	16	2	0	0	2	7	3	0	5													
1708	0	6	59	2	11	1	0	1	6	5	8	0	2													
1709	0	5	27	1	4	1	1	0	4	3	7	1	7													
1710	1	12	65	2	18	2	1	0	3	4	5	0	11													
1711	0	7	38	1	4	0	0	0	8	7	6	0	12													
1712	1	13	46	0	6	2	2	2	4	3	14	0	13													
1713	1	8	43	1	9	0	1	0	8	7	9	0	10													
1714	3	3	33	0	5	2	1	0	4	9	6	1	3													
1715	1	9	39	3	4	1	1	3	7	3	7	6	7													
1716	0	12	33	0	7	0	3	4	4	7	1	2	4													
1717	1	10	56	1	10	1	2	1	7	4	1	1	9													
1718	1	4	67	3		2	3	3	2	5	2	2	6													
1719	1	8		0		0	0	3	0	8	2	3	11													
1720	0	7		3		0	1	2	4	4	1	3	3													
1721	1	6		3		3	4	4	6	1	0	3	15													
1722	0	8		75	2		1	1	5	2	0	0	12													
1723	1	4		59	0		1	2	3	4	0	1	13													
1724	0	8		56	1		1	0	0	6	0	4	6													
1725	2	5		53	0		0	0	0	3	0	4	6													0

(segueix a la pàgina següent)

	93	94	95	96	97	98	99	100	101	102	103	104	105	106	107	108	109	110	111	112	113	114	115	116	117	118	
1726	1	10				70	0			1		3		2	4	3				4	3			9		1	
1727	2	11				83	0			1		0		4	6	1				6	5			20		9	
1728	2	8				41	0			1		2		2	10	3				4	9			4		0	
1729	0	7				43	0			1		1		0	4	0				0	1			8	1	1	
1730	4	10				57	2			0		4		6	4	0				1	0			6	0	0	
1731	0	4				73	4			0		4		1	5	1				0	1			16	2	1	
1732	1	11				74	1			1		0		0	6	1				0	2			2	2	0	
1733	0	15				72	1			0		3		1	3	6				2	3			4	7	2	
1734	0	8				79	3			0		2		2	10	2				0	5			12	7	4	
1735	2	5				44	2			0		2		2	4	0				0	3			14	2	1	
1736	0	2				53	1			1		0		0	2	2				3	0		6	6	1	2	
1737	0	8				57	0			0		0		1	3	0				1	2		1	4	2	1	
1738	1	6				70	0			2		1		0	3	0				0	3		4	3	0	1	
1739	2	7				62	3			0		1		2	0	0				2	1		10	8	4	2	
1740	1	5				43	3			1		1		2	7	1				4	1		5	13	3	1	
1741	2	3				50	1			5		1		1	2	0				4	2		6	8	2	1	
1742	0	18				76	2			0		0		3	7	1				2	3		17	20	7	0	
1743	0	5				48	2			0		4		3	7	1				1	1		7	4	1	3	
1744	0	5				52	1			1		0		0	2	0				2	1		2	7	1	2	
1745	1	11				77	3			0		0		2	2	4				2	0		9	11	3	1	
1746	0	7				64	1			1		2		3	6	1				0	4		6	13	2	2	
1747	3	12				74	4			0		2		3	5	0				2	10		15	12	7	3	
1748	2	5				85	0			0		1		4	2	3				2	1		10	4	0	0	
1749	0	4				92	0			0		1		1	4	1				0	3		9	6	1	1	
1750	1	8	2				2			0		2		1	9	3				0	2		7	13	0	1	
1751	0	6	7			68	3			3		5		0	12	3				0	0		4	12	0	4	
1752	0	7	2			56	3			4		3		5	4	2				5	3		14	4	0	2	
1753	0	10	7			69	1			1		2		0	2	2				4	6		11	16	1	1	
1754	1	9	8			99	1			1		3		2	6	1				0	7		11	11	3	0	
1755	1	6	3			110	3			0		1		5	12	0				0	0		14	15	2	4	
1756	1	5	12			85	2			0		4		0	7	1				8	4		11	12	2	3	
1757	0	9	3			61	0			3		1		2	6	3				0	8		11	12	6	1	
1758	8	12				83	4			2		1		3	5	4				3	6		2	11	2	5	
1759	8	9				68	1			1		2		6	5	4	7			0	5		9	18	0	2	
1760	6	11				61	1			3		4		6	5	0	4			0	0	13	8	20	0	2	
1761	10	6				64	1			0		2		4	4	0	11			4	8	3	19	14	1	4	
1762	8	12				81	3			1		3		2	18	4	4			4	11	22	14	5	0	0	
1763	8	8				68	2			0		1		3	8	3	1			3	5	2	9	9	6	6	
1764	7	6				55	1			0		1		2	12	3	2			2	1	6	12	14	2	3	
1765	7	13				73	2			0		2		2	7	4	5			0	3	8	4	8	0	3	
1766	7	7				70	2			0		3		5	5	1	3			0	1	9	7	12	2	4	
1767	7	4				79	1			0		1		2	18	2	3			1	6	4	12	10	3	3	
1768	9	7				82	1			1		3	3	3	8					6	5	12	4	8	2	1	
1769	7	8				72	1			1		2	2	5	9	5	7			3	3	6	5	6	4	4	
1770	12	11				80	1			1		3	4	8	6		6			2	4	5	8	13	5	1	
1771	13	9				97	5			1		0	3	3	15		6			1		4	7	8	7	5	
1772	12	11				93	3			0		4	3	7	16		15			3		8	18	14	3	2	
1773	11	10				67	3			2		1	0	6	17		8			8		20	9	24	7	4	
1774	11	3				67	2			0		1	1	4	15		7			2		7	12	15	9	0	
1775	7	6				67	0			0		0	3	1	12		1			0		4	4	9	4	2	
1776	16	4				69	1			1		6	7	1	6		5			4		4	8	9	6	4	
1777	15	7				59	0			0		7	2	7	12		13			4		9	15	14	7	0	
1778	6	4				45	0			1		1	3	1	13		3			0		10	9	8	7	1	
1779	10	3				88	0			0		3	3	4	9		11			2		7	10	10	6	2	
1780	2	6				86	1			0		4	2	0	6		6			1		7	3	3	3	2	
1781	5	12				67	1			0		2	3	2	4		12			0		7	7	4	4	2	
1782	9	3				121	3		3	0		0	4	4	17		11			2		5	6	8	3	2	
1783	9	5				93	0			2		0	2	0	3	17		12		2		7	7	17	3	5	
1784	13	20				107	1			2		0	3	2	4	15		17		5		4	12	10	8	4	
1785	7	11				96	4			7		0	2	4	2	15		4		10		7	13	14	4	6	
1786	10	12				98	0			10	2		1	5	1	5		3		2		14	15	14	5	4	
1787	6	11				91	2			3	1		4	3	1	7		6		6		8	4	14	9	1	
1788	13	18				93	1			5	1		1	2	6	9		11		4		8	20	20	5	0	
1789	4	10				109	1			2		0	2	3	10	22		5		7		5	10	11	8	1	
1790	12	9				75	3			1		1	3	3	11		6			6		10	8	10	4	0	
1791	10	4				95	1			1		0	0	8	17		8			3		5	9	14	11	3	
1792	11	15				83	2			0		4	3	5	16		12			2		12	11	12	4	4	
1793	12	6				77	1			0		4	4	4	11		19			2		7	8	10	4	3	
1794	7	1				66	0			0		1	3	4	15		6			6		5	9	8	1	4	
1795	17	3				91	1			1		3	3	2	17		1		1	4		11	10	17	5	3	
1796	9	5				161	2			0		3	4	3	16		4			2	3		12	10	11	6	7
1797	7	11				79	2			2		2	6	3	13		6			1	8		10	11	18	7	2
1798	6	15				67	1			1		1	3	4	19		10			2	9		8	8	4	8	
1799	7	14				57	0			1		1	5	6	20		4			2	4		5	1	10	4	3
1800	5	9					1					1	3	2	10		2			7	2		11	7	8	3	4

(segueix a la pàgina següent)

	93	94	95	96	97	98	99	100	101	102	103	104	105	106	107	108	109	110	111	112	113	114	115	116	117	118
1801	6	12					2					0	3	7	19		12		2	5		8	8	7	7	1
1802	8	10					0				3	2	3	4	17		16			4		12	2	5	4	2
1803	11	4					0				7	3	4	3	13		11			3		8	9	19	5	6
1804	11	4					2				1	1	4	2	20		13			3		9	17	15	6	6
1805	11	4					2		1		6	3	0	5	12		9		1	4		6	4	16	7	2
1806	7	13					1		6		8	5	5	4	16		7			6		7	13	11	2	4
1807	14	6					2		3		7	7	2	4	10		15			11		11	6	5	6	2
1808	8	10					1		6		3	4	4	3	7		11			3		10	4	12	7	3
1809	5	8					1		2		2	2	4	5	24		10			4		4	6	10	10	6
1810	10	7					6		2		5	9	4	3	11		8		1	2		6	14	6	10	8
1811	16	5					1		8		5	4	3	4	17		6			4	5	12	7	15	7	6
1812	21	7					4		5		11	7	9	8	45		13		1	2		7	17	21	15	11
1813	14	11					5		8		6	3	4	11	24		12		2	3		10	6	17	6	10
1814	1	8					1		5		1	0	5	1	17		8			4		2	9	6	3	3
1815	5	14					0				0	3	0	14		6				2		6	6	3	2	3
1816	9	5					4					3		13		3						10	7	8		
1817	14	1					2					0		18		2			1			13	15	17		
1818	8	10					1					4		41		9						4	10	13		
1819	21	6					4					3		24		17						17	14	27		
1820	10	12	1				3					7		18		12						16	10	8		
1821	13	5	1				2					5		17		9			2			21	7	10		
1822	6	8	2				0					0		7		8			1			11	9	4		
1823	8	12	2				3					2		14		3			3			12	7	11		
1824	6	13	2				1					3		22		14			1		4	28	11	17		
1825	5	11	1				1					4		17		21						5	8	10	7	
1826	6	8	3				1					3		13		7						15	12	18	9	
1827	11	16					4					6		12		5						6	22	13	11	
1828	6						3					2		14		6						9	11	17		
1829	14	1					2					2		18		5			1			7	16	12		
1830	5						2		4			2		8		8						4	16	9		
1831	8						5		7			8		23		5						5	12	10		
1832	6	4					1		5			3		13		6						7	22	20		
1833	8	1					0		9			3		21		5			3			6	10	9		
1834	22	1					1		8			3		19		5								4		
1835	10						1		7			2		12		13								6		
1836	6						2		4			4		11		1								3		
1837	5	5					2		4			0		9		8			1					3		
1838	12	5					10		3			4		8		9			2					6		
1839	7	2					2		3			4		19		14			4					16		
1840	12	1					1		2			6		24		10			5					12		
1841	8	1					3		4			6		28		16								9		
1842	8	3					5		6			3		26		1								18	10	
1843	7	3					0		3			4		19		5								10	4	
1844	17						2					9		17		7			4				9	11	8	
1845	16						2					2		19		11							6	9	3	
1846	13	3					0					7		26		18							14	8	13	
1847	3						4					5		19		1							12	10	4	
1848	6						3					8		13		6			2				11	13	2	
1849	7	1					0					4		9		12			7				13	8	8	
1850	6						0					9		11		9			3				13	7	4	
1851							0					4		11		10							4	7	1	
1852	14						3					9		14		5							15	7	9	8
1853	7						5					6		11		14							6	7	8	4
1854	9						4					7		11		11							7	10	4	5
1855	10						4					9		18		15							8	15	11	9
1856	7						1					3		25		8							13	10	10	2
1857	9						4					5		20		3							4	10	8	3
1858	5						1					2		23		5							4	16	4	15
1859	5						5					5		9		5							7	8	5	6
1860	10						4					10		10		5							5	9	5	12
1861	5						4					8		10		12							4	8	8	9
1862	10						9					8		18		16							5	13	8	1
1863	6						0					5		19		12							7	8	5	7
1864	9						4					9		12		12							4	10	1	6
1865	9						7					4		17		3							12	6	5	5
1866	15						2					6		21		12							7	8	5	10
1867	6						3					11		18		1							6	7	4	7
1868	13						4					5		8		10							4	5	7	4
1869	17						2					5		15		11							4	8	5	1
1870	13						4					5		13		9							9	5	11	5
1871							7					7													11	4
1872							9					7													7	6
1873							4					5													7	8
1874							5					10													7	5
1875							3					9													9	9

(segueix a la pàgina següent)

	93	94	95	96	97	98	99	100	101	102	103	104	105	106	107	108	109	110	111	112	113	114	115	116	117	118
1876							5						9												4	5
1877							2						9												14	8
1878							7						14												4	5
1879							5						2												6	8
1880							9						9												4	5
1881							3						9												11	6
1882							5						9												5	4
1883							7						10												7	7
1884							11						6												13	7
1885							5						5												12	6
1886							8						6												7	7
1887							8						9												12	3
1888							7						9												7	5
1889							5						2												8	8
1890							3						2												6	4
1891							9						6												10	3
1892							6						6												6	0
1893							3						7												5	6
1894							6						3												5	5
1895							12						8												2	3
1896							8						9												9	3
1897							9						6												5	4
1898							2						2												3	5
1899							7						4												4	3
1900													4												6	6
1901													6												8	6
1902													3												5	4
1903													7												3	6
1904													10												1	6
1905													8												4	2
1906													3												7	6
1907													10												4	1
1908													7													4
1909													4													2
1910													3													2
1911													11													3
1912													3													1
1913											5		7													2
1914											4		7													3
1915											7		2													6
1916											0		3													5
1917											5		6													3
1918											14		4													2
1919											5		3													4
1920											6		4													4
1921											8		6													1
1922											6		5													1
1923											3		6													1
1924											10		6													3
1925											5		6													0
1926											6		6													3
1927											9		2													2
1928											3		2													5
1929											3		7													3
1930											3		12													2

(segueix a la pàgina següent)

	119	120	121	122	123	124	125	126	127	128	129	130	131	132	133	134	135	136	137	138	139	140	141	142	143	144	
1500																											
1501																											
1502																											
1503																											
1504																											
1505																											
1506																											
1507																											
1508																											
1509																											
1510																											
1511																											
1512																											
1513																											
1514																											
1515																											
1516																											
1517																											
1518																											
1519																											
1520																											
1521																											
1522																											
1523																											
1524																											
1525																											
1526																											
1527																											
1528																											
1529																											
1530																											
1531																											
1532																											
1533																											
1534																											
1535																											
1536																											
1537																											
1538																											
1539																											
1540																											
1541																											
1542																											
1543																											
1544																											
1545																											
1546																											
1547																											
1548																											
1549																											
1550																											
1551																											
1552																											
1553																											
1554																											
1555																											
1556																											
1557																											
1558																											
1559																											
1560																											
1561																											
1562																											
1563																											
1564																											
1565																											
1566		3															15						3				
1567		0	3										6				12						4				
1568		1	1										1				14						3				
1569		1	0										0				9						4				
1570		1	10										1				5						0				
1571		0	2										2				7						3				
1572		1	4										1				11						1				
1573		3	1										0				14						2				
1574		3	4										0				11						1				
1575		2	13										4				13						6				

(segueix a la pàgina següent)

	119	120	121	122	123	124	125	126	127	128	129	130	131	132	133	134	135	136	137	138	139	140	141	142	143	144
1576	2	4												4			14									6
1577	1	4												2			5									1
1578	4	5												0			11			1						0
1579	2	1												6			6			3						0
1580	2	5					1							2			5			2						1
1581	1	6					0							2		2	6			0						0
1582	9	3					0							1		2	6			3						6
1583	2	1			4		0							0		2	6			0						1
1584	1	7			4		2							2		2	2			1						2
1585	2	7			6		1							0		1	7			4						0
1586	0	6			4		0							0		2	18			2						1
1587	0	8			7		0							0		1	6			1						4
1588	0	11			3		0							2		4	5			0						4
1589	2	6			5		0							1		1	4			0						0
1590	7	10			7		4							0		3	22			1						1
1591	2	9			4		0							3		3	15			2						0
1592	0	6			8		0							4		0	8			0						2
1593	7	7			3		1							5		1	11			2						0
1594	3	11					5							5		6	12			1						4
1595	5	18					5							4		3	12			3						2
1596	8	15					2							4		2	11			1						3
1597	3	13					1							1		2	11			0						2
1598	2	12					0							2		1	7			1						2
1599	4	7					0							1		0	8			1						4
1600	3	11			3	3	1							1		0	20			5	3					1
1601	3	11			4	5	4							2		0	13			2	1					
1602	4	11			9	7	4							3		2	7			7	0					
1603	0	3			9	12	5							2		2	7			4	2					
1604	3	4			4	5	4	3						0		1	11			5	1					
1605	5	11			3	1	2	4						4		2	9			1	1					
1606	2	8			3	0	3	0						2	0	3	5			2	1					
1607	0	8	3		6	2	0	4						3	4	3	5			3	1					
1608	2	12	6	8	1	3	1		1					6	1	2	5			7	0					
1609	6	11	4	10	0	1	3		3					3	6	2	5			0	4					
1610	4	3	8	6	1	3	1		1	6				3	3	1	6			5	1					
1611	3	8	7	4	3	2	2		0	4				4	7	0	14			5	6					
1612	5	15	9	5	5	4	4		2	12				3	0	0	10			7	1					
1613	9	8	5	4	4	1	3		2	5				3	1	2	6			2	0					
1614	1	4	8	3	4	3	4		4	8				2	0	3	14			2	2					
1615	6	5	8	4	9	1	1		2	6				5	4	3	8			6	1					
1616	3	19	11	4	2	1	2		2	4				2	5	4	14			2	2					
1617	1	8	11	1	2	4	2		4	3				1	3	2	6			3	2					
1618	6	16	6	10	6	0	2		3	8				1	4	1	7			6	1					
1619	1	7	3	3	3	0	1		4	8				3	5	3	16			4	0					
1620	1	7	2	10	4	1	5		3	1				2	0	2	12			6	2					
1621	5	8	4	5	3	0	0		4	3				2	1	2	11			2	0					
1622	0	8	4	1	7	2	2		3	2				0	1	0	3			1	1					
1623	3	8	10	6	9	2	3		3	4				2	4	1	12			7	2					
1624	0	14	5	8	1	1	1		5	4				0	4	0	15			2	0					
1625	2	15	8	3	4	5	8		8	8				1	0	2	14			2	1					
1626	1	8	8	10	3	4	2		2	7				2	0	1	9	3		0	2					
1627	3	13	*	7	1	1	1		4	6				1	1	1	17	4		2	1					
1628	5	11	10	4	5	3	2		2	4				3		0	10	3		8	2					
1629	1	6	5	2	6	2	0		0	4				2		1	14	3		5	2					
1630	2	6	5	7	6	2	3		3	8				5		1	24	2		6	0					
1631	1	4	15	1	7	4	3		3					2		3	14	3		5	4					
1632	2	8	12	4	7	2	5		2	7				7		4	6	2		2	2					
1633	2	8	8	5	3	1	3		2	7				4		3	13	1		6	2					
1634	1	10	4	7	2	3	5		3	5				3		2	19	1		2	2					
1635	5	15	11	9	2	3	1		2	11				4	4	1	15	2		7	1					
1636	5	8	5	8	4	0	3		1	3				3	6	3	21	5		7	0					
1637	12	2	1	4	1	1	1		2	3				0	5	1	13	3		7	0					
1638	17	14	5	5	1	2	0		0	7				2	0	0	18	4		1	3					
1639	10	4	8	8	4	6	1		1	8				5	3	1	14	2		3	5					
1640	9	20	7	3	1	2	6		6	7				3	13	3	11	0		4	1					
1641	14	3	4	1	2	1	1		1	2				2	0	0	16	0		4	1					
1642	6	7	5	11	1	2	2		2	8				1	0	2	26	0		8	1					8
1643	14	4	8	3	0	2	6		6	2				1	5	2	30	5		8	3					16
1644	1	8	7	3	5	0	2		3	1				6	8	0	11	7		5	1					12
1645	2	15	7	5	5	0	2		0	0				0	4	1	22	3		5	0					
1646	5	20	7	12	11	0	5		2	7				2	2	3	16	1		2	0					
1647	1	12	7	4	6	0	3		1	4				8	6	2	16	3		0	0					
1648	1	23	12	9	6	1	1		4	12				5	3	0	19	2		10	0					16
1649	3	7	7	6	6	1	2		2	7				3	5	1	16	4		5	1					18
1650	1	13	3	6	4	3	1		1	6				2	10	0	9	3		3	1					5

(segueix a la pàgina següent)

	119	120	121	122	123	124	125	126	127	128	129	130	131	132	133	134	135	136	137	138	139	140	141	142	143	144
1651	1	4	3	6	1		1		1	2			2	2		0	14	2	2	1						7
1652	1	4	8	13	3		2		3	0			3	2		0	20	3	5	0						13
1653	7	24	11	5	6	6	5		2	3			3	8		2	12	3	4	1						11
1654	3	9	15	6	7	2	3		4	0			7	0	0	0	16	9	6	3						11
1655	2	13	4	1	1	4	1		2	2			3	4	1	3	9	3	1	2						15
1656	1	15	3	13	3	1	3		2	10			2	7	0	0	6	5	2	2						10
1657	3	10	10	9	0	1	3		1	6			3	4	1	2	19	8	1	1						16
1658	6	6	4	4	5	3	2		4	5			6	3	0	2	13	4	3	2						9
1659	5	10	11	12	2	2	2		5	5			1	10	0	0	9	4	0	4						21
1660	3	11	2	9	3	2	3		1	3			1	4	1	0	6	2	0	3						14
1661	2	4	6	3	6	2	1		1	3			3	5	1	2	6	2	3	1						10
1662	0	2	2	5	4	0	0		2	4			3	5	0	0	11	2	1	1						13
1663	1	6	3	5	4	3	4		1	5			3	2	4	1	8	11	1	0						10
1664	3	8	2	4	1	3	1		3	7			1	2	4	0	4	11	0	3						13
1665	2	12	6	10	3	3	0		0	3			3	4	0	1	11	5	1	0						11
1666	1	12	6	6	4	2	5		4	6			2	2	1	1	17	5	0	2						13
1667	3	7	5	10	3	1	3		2	10			4	7	0	1	11	2	2	2						8
1668	7	7	3	6	1	0	2		4	3			4	5	1	1	10	5	2	3						14
1669	5	7	4	8	7	2	4	5	2	1			0	5	1	1	7	4	1	2			1*			13
1670	1	3	7	9	7	0	4	4	2	8			3	2	1	1	6	2	0	1			2			9
1671	2	6	10	9	1	1	2	5	2	6			3	9	0	0	10	7	2	0			0			11
1672	3	11	2	4	4	1	4	4	1	6			3	5	0	1	11	6	5	1			0			10
1673	4	7	6	5	7	1	2	2	2	6			6	6	0	0	21	9	6	0			4			21
1674	*	11	5	4	4	1	3	3	5				1	3	0	1	12	5	10	0			3			20
1675	5	16	2	13	7	4	0	2	6	3		9	2	6	0	4	10	8	2	3			0			22
1676	3	11	3	14	2	2	3	2	2	6			6	3	9	0	1	14	12	3	2		1			12
1677	6	10	5	6	5	0	1	1	3	2		4	0	4	0	1	8	10	9	1			0			8
1678	1	3	7	17	3	5	3		0	4			6	1	7	1	1	9	3	2	1		0			6
1679	7	10	6	14	5	1	1	2	0	4			8	1	2	1	3	11	12	10	0		3			13
1680	2	13	10	4	3	3	2	2	2	1		4	0	4	0	1	15	5	2	1			0			6
1681	6	8	3	4	3	1	2	2	3	3			8	4	3	0	1	11	5	11	1		2			17
1682	3	8	2	8	2	1	1	1	6	6			1	2	10	0	2	9	4	5	2		1			19
1683	1	11	4	9	5		3	2	3	5			4	1	4	2	0	15	1	5	1		1			13
1684	*	11	5	5	3		1		4	1			3	2	2	2	0	17	1	4	2		1			15
1685	2	14	6	17	8		0	2	6	4			9	4	4	0	1	15	3	8	3		1			19
1686	3	17	5	17	6		0	4	2	2			9	4	7	1	0	16	9	9	2		1	0	19	1
1687	0	7	2	11	3	5	2	1	3	4			4	1	4	0	0	9	2	5	2		1	1	11	2
1688	3	19	7	9	1	3	0	2	2	1			3	5	7	1	2	4	0	6	0		0	0	15	3
1689	4	10	6	7	3	6	2	3	6	8			5	5	7	0	2	8	8	3	2		0	0	16	1
1690	11	11	7	12	4	3	1		1	7			3	2	8	0	0	9	8	8	3		1	0	15	2
1691	4	1	4	10	4	4	7	2	2	5			4	3	6	0	0	10	6	4	1		0	2	17	0
1692	0	11	4	12	3	2	1		4	7			3	3	0	1	2	12	0	1	2		2	0	16	0
1693	1	6	11	10	3	7	0	5	3	4			7	4	2	4	0	8	0	7	3		0	0	16	1
1694	0	17	11	5	9	2	5	1	5	3			1	5	7	0	1	7	4	3	3		0	3	15	4
1695	2	15	11	10	6	2	2	2	3	4			9	2	3	0	6	6	4	6	0		0	1	15	1
1696	6	19	10	13	2	5	7	2	6	11			3	4	6	0	0	12	4	4	5		0	0	24	4
1697	4	13	10	16	5	0	0	2	4	3			5	0	9	1	0	12	3	10	1		0	0	21	4
1698	5	20	5	16	8	2	4		2	2			6	2	9	0	3	13	3	10	2		2	0	29	0
1699	2	10	6	12	10	6	2	3	6	3			5	8	7	0	1	12	7	7	0		1	0	20	1
1700	5	8	10	19	5	0		1	3	5			5	4	3	1		8	7	2	5		4	0	16	2
1701	5	15	6	15	2	7		3	2	6	6	10	0	5	0		7	3	2	1		1	0	18	3	
1702	2	13	10	6	6	3		2	5	1	3	2	3	3	0		7	3	7	2		2	0	21	4	
1703	2		6	4	4	0		1	1	6	7	2	1	3	0		10	2	6	3		1	2	17	4	
1704	2		9	6	1	0		3	1	3	5	5	5	2	0		9	3	1	2		1	0	11	5	
1705	2		9	5	2	1		5	1	2	4	3	3	5	0		16	4	2	3		1	0	21	1	
1706	3		12	8	6	1		2	2	7	3	1	5	0		8	3	2	2		1	0	20	4		
1707	5		12	8	8	2		4	2	4	4	8	3	3	0		21	2	5	0		2	1	31	3	
1708	3		6	20	8	0		2	7	4	4	3	3	8	5		10	5	6	3		1	1	18	5	
1709	12		16	18	6	4		1	5	3	6	7	5	17	4		9	10	12	2		0	2	21	0	
1710	6		12	16	14	1		4	3	5	4	6	1	9	2		12	4	6	5		1	0	18	5	
1711	5		11	10	7	3		2	2	9	3	4	5	4	0		15	1	7	2		2	0	42	1	
1712	6		10	13	4	3		7	4	5	5	3	4	4	0		23	3	7			4	1	31	1	
1713	1		16	12	4	1		1	3	4	4	5	7	4	0		25	3	6			2	1	27	6	
1714	7		10	12	2	1		4	2	2	0	4	2	9	0		20	4	1			3	0	15	5	
1715	7		13	10		1		2	6	3	8	3	1	9	0		10	2	20			1	0	23	8	
1716	3		10	11		1		4	2	5	2	1	3	2	0		9	5	9			2	0	22	5	
1717	4		12	13		2		2	4	7	2	3	7	1	2		7	6	6			0	0	20	4	
1718	6		10	19		3		2	10	7	4	13	3	3	9		12	4	16			3	0	16	4	
1719	4		3	14		1		3	3	5	0	3	2	8	9		13	3	2			0	0	19	2	
1720	4		10	13		3		2	5	3	4	2	2	8	8		9	4	4			2	0	25	4	
1721	2		5	9		3		1	7	5	7	12	1	7	13		11	6	6			4	2	20	5	
1722	3		10	13		3		3	2	8	6	12	2	8	14		6	10	7			1	1	20	3	
1723	6		8	28		2		1	1	12	3	3	3	4	9		12	4	8			1	0	14	3	
1724	3		12	9		2		1	6	0	5	2	0	5	5		12	6	2			0	1	32	0	
1725	6		5	11		0		1	5	3	5	6	1	6	7		4	3	0			2	0	20	3	

	119	120	121	122	123	124	125	126	127	128	129	130	131	132	133	134	135	136	137	138	139	140	141	142	143	144		
1726	6	9	16	1		6	8	1	7	9	1	2	7		16	3	6						2	0	17	8		
1727	8		11	36	1		4	7	4	5	12	8	8	15		17	15	13					2	0	24	7		
1728	4		8	12	1			5	3	7	11	1	5	8		9	6	3					0	1	13	3		
1729	6		7	10	0		1	4	3	10	1	0	5	13		3	5	0					0	0	20	3		
1730	4		12	11	2		1	2	5	5	8	1	6	10		10	2	3					0	0	23	3		
1731	12		5	9	0		3	5	2	2	6	7	7	9		7	11	9					1	0	22	8		
1732	4		21	15	3			5	8	4	2	3	8	10		9	10	12					1	0	12	10		
1733	7		9	19	1		3	7	7	10	6	3	4	10		16	9	6					0	0	15	0		
1734	6		10	22	5		4	1	8	8	4	2	6	12		16	5	5					2	0	25	9		
1735	6		7	25	5		4	1	4	7	2	2	5	6		10	1	4					0	0	20	2		
1736	2		11	11	2			1	2	4	1	2	8	9		5	1	6					0	0	11	1		
1737	8		7	5	4		3	1	11	7	3	1	6	2		1	0	2					1	0	17	0		
1738	3		5	8	2		1	3	3	5	1	1	1	7		7	2	3					0	0	23	0		
1739	6		3	13	3		1	4	6	3	6	2	8	7		9	3	5					0	0	18	0		
1740	4		5	9	2		1	4	7	3	4	3	11	3		9	5	6					2	0	26	5		
1741	8		6	4	3		1	8	7	6	9	1	5	13		7	3	3					0	0	30	5		
1742	6		5	20	5		10	5	4	7	5	7	15	14		25	5	6					3	3	23	12		
1743	3		7	20	0		5	8	7	4	8	3	3	13		12	4	7					0	0	15	4		
1744	5		5	13	0			5	5	7	7	4	2	9		10	5	1					1	0	20	3		
1745	2		6	8	4		3	8	6	6	6	2	10	11		7	2	3					0	0	20	3		
1746	5		7	8	1		3	3	8	10	2	5	5	3		21	6	6					0	0	22	7		
1747	10		8	24	7		3	4	6	8	5	3	14	10		17	7	6					1	1	35	7		
1748	3		8	17	3		1	5	4	8	4	4	5	13		15	3	7					3	0	29	2		
1749	2		3	12	0		3	3	5	11	7	9	8	10		6	1	4					0	0	31	2		
1750	6		6	18	1		2	2	5	7	6	3	13	6		8	5	5					1	1	29	6		
1751	5		9	21	2		1	6	7	3	8	1	6	12		12	5	4					0	2	23	4		
1752	8		10	26	2		5	7	8	6	5	5	11	11		14	6	4					0	0	12	7		
1753	6		10	19	2		2	6	5	6	15	4	14	14		13	3	35					0	1	32	5		
1754	9		9	24	3		1	13	7	1	8	0	8	10		10	3	6					3	0	27	7		
1755	8		9	18	2		5	8	5	7	9	5	17	9		21	1	5					5	0	31	6		
1756	5		9	13	0		1	11	4	11	8	11	10	12		16	5	6					0	1	28	3		
1757	4		7	19	0		1	6	6	6	11	4	8	7		27	6	5					1	0	33	8		
1758	5		7	18	2		1	8	9	8	11	3	14	4		9	3	10					0	0	33	8		
1759	11		17	22	3		1	7	4	3	6	3	21	11		15	5	7					2	0	36	7		
1760	5		6	20	2		1	5	6	10	11	5	6	7		17	7	6					4	0	19	8		
1761	6		5	14	0			6	2	9	5	1	6	7		10	7	4					1	0	41	6		
1762	5		5	11	4		2	11	7	3	11	2	9	6		15	8	8					1	3	21	7		
1763	5		12	17	0		3	6	6	6	7	2	8	8		14	7	2					0	0	20	6		
1764	6		4	12	0		1	5	2	3	3	3	5	7		15	2	2					2	0	25	8		
1765	9		8	14	2		4	8	4	6	6	5	6	12		8	5	1					2	0	17	6		
1766	5		12	25	1		2	5	3	6	6	3	8	15		14	2	4					0	1	23	3		
1767	6		2	11	1		3	11	10	9	10	5	8	18		19	5	3				13	0	0	30	2		
1768	11		12	15	3		2	3	9	8	4	3	15	10		10	5	4					30	0	1	29	6	
1769	6		7	16	0		3	4	12	6	5	5	8	5		4	3	4					25	0	1	39	2	
1770	13		7	23	1		5	4	6	8	9	5	13	8		18	4	8					24	1	1	47	2	
1771	9		10	32	1		4	7	5	14	7	7	9	5		34	8	5					30	1	2	43	4	
1772	3		13	34	2		3	7	12	5	18	3	19	7		18	5	7					35	4	3	44	8	
1773	8		6	16	0		3	7	5	7	17	6	15	14		19	15	7					42	4	0	47	8	
1774	5		4	16	0		5	6	2	7	9	5	6	4		5	11	5					4	0	0	20	5	
1775	5		12	11	1		8	8	8	10	9	4	9	6		6	4	5			1		1	4	1	0	26	6
1776	4		3	18	3		7	8	8	6	12	8	5	11		16	2	3			0	24	1	0	17	7		
1777	7		6	12	2		2	4	12	6	13	4	10	8		14	6	10					0	29	3	0	20	7
1778	7		8	23	2		3	4	1	8	10	2	6	4		12	5	6					0	12	2	1	27	11
1779	10		9	13	3		3	9		7	10	4	8	9		18	3	0					3	10	1	0	24	4
1780	5		7	20	2		3	4		17	4	4	7	6		20	3	0					0	11	2	1	13	2
1781	2		7	23	1		4	10	2	6	4	5	12	5		17	2	4					0	12	1	0	50	1
1782	8		6	20	1		1	8	2	10	3	6	9	0		8	5	5					0	13	3	2	36	8
1783	4		4	16	4		3	7	6	11	13	5	8	0		13	7	1					2	12	3	0	27	4
1784	9		5	13	1		5	4	13	9	12	5	11	12		15	8	4					1	26	1	0	42	3
1785	7		7	13	2		8	10	10	12	17	15	10	15		11	2	5					0	11	0	0	33	7
1786	9		18	23	1		5	13	5	6	16	7	13	12		11	4	8					0	23	1	0	41	7
1787	6		12	28	2		1	13	10	7	13	2	17	20		16	12	8					1	24	1	1	39	7
1788	10		7	21	0		4	9	4	6	15	7	14	14		13	7	10					0	13	1	0	25	14
1789	6		7	23	6		5	14	6	10	6	5	15	14		17	4	10					1	25	1	0	34	7
1790	8		9	24	3		1	11	6	3	16	6	11	12		19	6	10					0	16	1	0	39	6
1791	10		17	18	2		4	11	9	7	15	9	15	14		12	6	5					0	28	3	1	32	11
1792	7		7	22	1		5	10	4	11	6	7	11	13		15	4	4					0	30	2	3	34	10
1793	7		8	16	2		4	8	7	5	8	10	9	11		18	5	4					1	24	2	1	32	9
1794	12		7	18	2		5	10	6	7	13	3	10	14		16	5	7					0	27	3	2	32	4
1795	8		6	14	0		8	6	3	15	7	7	11	8		17	7	3					1	29	3	0	35	9
1796	6		7	25	4		3	7	8	8	23	4	7	15		25	7	5					0	20	4	0	37	7
1797	6		1	29	2		4	8	14	9	11	7	13	15		29	6	4					2	19	1	1	44	9
1798	11		10	17	1		3	6	7	2	6	7	7	17		18	12	9</										

	119	120	121	122	123	124	125	126	127	128	129	130	131	132	133	134	135	136	137	138	139	140	141	142	143	144
1801		8						3	6			4		6	9		32	4	5		1		4	1	23	11
1802		12						5	6			6		9	8		11	0	7		0		0	1	34	4
1803		10						5	9			11		6	13		18	7			0		2	1	49	14
1804		13						5	9			15		10	20		16	6	11		1		1	0	41	9
1805								9	9			14		15	8		25	13	7		1		2	0	14	8
1806									10			8		14	11		20	8	7		1		2	0	24	8
1807								3	13			7		10	11		15	7	5		0		3	2	13	6
1808								6	9			10		5	5		14	6	7		0		2	0	13	10
1809								5	26			20		10	17		20	4	6		1		4	1	38	14
1810								19	17			41		23	19		20	5	5		1		2	1	70	14
1811								6	12			23		17	13		44	9	17		2		4	2	46	10
1812								16	27			34		28	13		45	13	14		2		11	6	63	14
1813								11	15			23		22	13		11	8	4		0		2	0	64	12
1814								2	3			13		14	7		14	9	5		0		0	0	38	11
1815								5	6			13		9	9		8	2	3		1		2	0	36	12
1816								2	14			12		12	5		1	3			2					27
1817									7			9		13	10		4	4			1					43
1818								6	19			18		14	22		4	10			0					30
1819								5	8			17		14	23		6	10			1					30
1820								5	10			19		15	17		4	9			0					37
1821								5	10			15		11	15		9	2			2					37
1822								3	5			3		12	17		4	3			0					45
1823								10	9			24		11	16		3	7			1					35
1824								7	14			22		24	30		7	5			1					52
1825								3	8			8		22	13		10	7			1					22
1826								1	9			5		5	17		8	9			0					39
1827								4	9			17		12	26		10	8			1					28
1828								3	5			11		7	12		6	6			1					23
1829								3	15			12		7	13		12	10			0					34
1830								7	32			19		14	9		10	10			0					25
1831								5	11			18		7	16		3	6			1					34
1832								7	13			22		9	18		6	8			5					32
1833								8	15			16		13	13		9	4			0					12
1834								3	6			10		13	7		4	8			0					26
1835								3	5			3		9	6		6	4			0					26
1836								2	8			10		8	19		6	9			2					21
1837								1	9			16		10	13		5	13			1					23
1838								6	7			13		9	9		9	52			0					6
1839								15	28			39		19	6		18	9			2					23
1840								9	27			17		14	5		6	9			1					14
1841								7	16			26		18	18		8	9			2					25
1842								6	20			14		13	15		8	6			1					31
1843								12	16			15		29	13		7	6			1					51
1844								6	22			24		17	15		13	4			0					24
1845								12	13			17		10	19		7	0			0					18
1846				12				6	10			16		21	14		2	2			0					19
1847				12				4	7			12		16	10		3	1			1					31
1848				14				3	14			11		16	12		11	4			0					24
1849				12				3	13			14		13	20		5	3			1					21
1850				16				10	12			17		12	13		4	3			2					20
1851				13				10	14			13		20	8		3	4			0					24
1852				17				9	16			28		16	19		6	6			1					37
1853				11				4	13			20		12	18		5	6			0					
1854				13				6	24			16		18	2		3	5			0					
1855				19				13	16			23		23			7	4			1					
1856				31				11	20			15		11			9	7			1					
1857				35				4	9			12		11			9	5			0					
1858				27				8	11			19		20			3	2			0					
1859				21				8	19			14		13			7				2					24
1860				19				11	14			12		16			7				0					23
1861								13	16			14		24			10				0					29
1862					15			18	19			17		17			9				1					37
1863								8	13			12		23			8				2					30
1864								5	11			17		12			14				1					17
1865								4	9			13		20			5				1					18
1866								11	12			14		18			11				0					19
1867								8	17			19		14			3				0					21
1868								6	6			16		7			9				1					30
1869								6	10			14		15			11				2					33
1870								4	7			19		23			11				1					32
1871								9	11			27		22			8				1					27
1872								15	16			19		20			7				3					29
1873								12	3			10		24			8				0					27
1874								7	22			10		25			13				0					28
1875								10	20			23		30			7				0					37

(segueix a la pàgina següent)

	119	120	121	122	123	124	125	126	127	128	129	130	131	132	133	134	135	136	137	138	139	140	141	142	143	144
1876							8	29				31	18				7		0						30	
1877							12	13				19	16				10		0						26	
1878							7	8				11	20				20		1						17	
1879							3	15				25	25				14		0						30	
1880							18	13				14	22				11		0						28	
1881							8	14				17	14				15		2						39	
1882							17	9				16	19				9		3						49	
1883							14	18				20	40				16		1						30	
1884							28	20				19	28				7		0						35	
1885							16	16				15	20				7		1						29	
1886							12	15				14	27				10		1						27	
1887							6	22				14	28				17		0						29	
1888							10	17				18	25				13		0						22	
1889							6	11				6	19				4	8	0						20	
1890							1	14				13	15				10	3	0						26	
1891							4	8				21	27				11	6	1						24	
1892							6	8				13	16				13	5	2						26	
1893							11	10				17	19				10	5	1						38	
1894							11	5				16	15				10	9	0						31	
1895							7	13				15	12				13	9	2						26	
1896							12	20				15	18				11	5	0						20	
1897							3	10				14	12				10	4	0						20	
1898							11	6				14	13				11	2	0						31	
1899							11	19				9	14				17	3	1						32	
1900							5	10					22						1							
1901							16	12					17													
1902							9	18					22													
1903							16	16					28													
1904							9	17					21													
1905							11	15					18													
1906							7	12					29													
1907							20	15					18													
1908							10	12					33													
1909							10	11					21													
1910							10	9					22													
1911								11																		
1912								21																		
1913								22																		
1914								17																		
1915								16																		
1916								9																		
1917								15																		
1918								11																		
1919								15																		
1920								20																		
1921								13																		
1922								15																		
1923								17																		
1924								13																		
1925								6																		
1926								10																		
1927								15																		
1928								14																		
1929								12																		
1930								16																		

(segueix a la pàgina següent)

	145	146	147	148	149	150	151	152	153	154	155	156	157	158	159	160	161	162	163	164	165	166	167	168	169	170	171	172	173	174	175	176	
1500																																	
1501																																	
1502																																	
1503																																	
1504																																	
1505																																	
1506																																	
1507																																	
1508																																	
1509																																	
1510																																	
1511																																	
1512																																	
1513																																	
1514																																	
1515																																	
1516																																	
1517																																	
1518																																	
1519																																	
1520																																	
1521																																	
1522																																	
1523																																	
1524																																	
1525																																	
1526																																	
1527																																	
1528																																	
1529																																	
1530																																	
1531																																	
1532																																	
1533																																	
1534																																	
1535																																	
1536																																	
1537																																	
1538																																	
1539																																	
1540																																	
1541																																	
1542																																	
1543																																	
1544																																	
1545																																	
1546																																	
1547																																	
1548																																	
1549																																	
1550																																	
1551																																	
1552																																	
1553																																	
1554																																	
1555																																	
1556																																	
1557																																	
1558																																	
1559																																	
1560																																	
1561																																	
1562																																	
1563												5																					
1564												8																					
1565												9																					
1566									1			2	1							2													
1567									0			12	1							2													
1568		11							1			9	2							5								4					
1569		10							3			10																5					
1570		3							0			8								1								11					
1571									2			9																2					
1572		10							3			5	1															0					
1573		8							1			4																5					
1574		48							3			4	1								4							4					
1575		19							1			3									9							6					

(segueix a la pàgina següent)

	145	146	147	148	149	150	151	152	153	154	155	156	157	158	159	160	161	162	163	164	165	166	167	168	169	170	171	172	173	174	175	176
1576		17							1			9							4								7					
1577		2							3			4							7								6					
1578									2			8							10								2					
1579		46							0			12	1						2								14					
1580		26							0			6	2														4					
1581		6							1			5	1						2								4					
1582		2							4			2	1						5								10					
1583									1			9	0														9					
1584		10							1			0	0						2								6					
1585		12							1			4	1						2								5					
1586		79							0			1							5								13					3
1587		78							4			4							3								9					4
1588		71							1			8							7								15					3
1589		57							0			0							2								9					3
1590		74							1			12	1						4								14					0
1591		71							1			4	1						7								4					2
1592		65							2			7	2						3								3					1
1593		113							3			10	0						3								9					2
1594		115							1			12	0						2								7					3
1595		108							5			8	1						8								7					4
1596		79							1			10							6								12					3
1597	10	64							1			6							3						2		3					2
1598	19	67							1			7							4						0		4					2
1599	14	78							0			16							8						0		3					0
1600	20	63							2			0	5	3					4						6	2	7				2	
1601	20	50							2			9	0	3					2						8	1	0				1	
1602	22	58							4			4	0	1					3						7	3	7				2	
1603	22	41							2			4	1	3					4						9	0	10				2	
1604	27	47							4			7	2	2					3						11	0	7				3	
1605	25	58							2			4	3	0					8					11	5	0	8				1	
1606	12	57					3		0			10	2	1					5					29	7	4	3				2	
1607	5	55							2			10	1	1					3					15	12	0	7				2	
1608	23	49							2			11	8	0	2				3					25	16	0	11				4	
1609	14	53							2			16	8	0	0				2					19	10	4	5				3	
1610	19	55							6			12	5	2	1				2					9	2	3	5				2	
1611	22	69							3			15	7	3	2				6					27	7	0	6				6	
1612	20	42							1			8	3	1	0				7					29	4	1	15				2	
1613	16	44							4			13	11	1	1				4					37	11	2	6				7	
1614	28	40										26	4	1					8					24	4	0	6				1	
1615	19	62										5	4	1					3					33	8	1	9				3	
1616	25	67							1			16	4	0					3					35	13	2	18				3	
1617	32	70							1			14	4	1					3					26	8	2	4				4	
1618	22	55							6			14	10	1					3					29	3	0	9				1	
1619	27	55							3			19	5	0					8					21	13	1	13				3	
1620	22	52							3			19	9	0					6					26	14	3	2				1	
1621	29	61							3			9	12	1					10					18	4	4	9				4	
1622	16	59							2			11	9	3					6					26	10	2	1				3	
1623	27	72							4			12	4	2					3					18	10	1	14				7	
1624	20	52							3			19	7	3	3				2					20	19	1	14				7	
1625	24	79							4			9	10	1	1				2					34	6	0	15	0			3	
1626	26	61							3			10	6	1	1				12					28	8	0	3	13			4	
1627	21	65							4			12	8	1	2				6							14	2	10	10		3	
1628	20	47							2			7	6	0	0				7							4	1	13	11		2	
1629	30	58							3			17	6	1	1				10							5	1	7	2		4	
1630	20	71							4			25	11	2	0				7							11	2	16	3		3	
1631	28	49							2			3	6	0	0				4							12	1	14	3		3	
1632	36	62							1			11	17	1	4				3							12	0	10	1		4	
1633	36	43							1			17	5	2	1				3							11	0	16	6		6	
1634	29	51							5			5	6	2	3				3							13	3	18	6		16	
1635	27	63							2			12	12	0	5				4							19	2	15	12		8	
1636	8	54							2			14	13	2	0				2							13	0	12	8		6	
1637	25	67							3			8	13	1	1				4							9	2	11	4		6	
1638	17	63							3			4	7	3	0				3							10	1	8	13		17	
1639	18	65							7			0	6	1	1				4							15	0	7	7		7	
1640	29	79							4			9	7	5	3				2							8	2	12	5		8	
1641	12	58							0			2	2	0	1											10	0	20	11		4	
1642	17	119							4			3	6	1	1											10	1	26	10		7	
1643	27	48							3	1		0	20	13	2	2								24		10	0	11	11		7	
1644	19	41							4			0	11	2	2	4										10	2	12	5		4	
1645	32	55							3			9	8	3	0										42	15	2	18	0		0	
1646	27	61							3			5	10	5	0											13	1	12	2		7	
1647	19	84							5			1	12	10	0	1								40	10	2	14	3			6	
1648	36	61										3	16	7	1	0										11	3	12	2		6	
1649	42	42																														

	145	146	147	148	149	150	151	152	153	154	155	156	157	158	159	160	161	162	163	164	165	166	167	168	169	170	171	172	173	174	175	176	
1651	29	52					1	1		12	6		2	2										11	1	4	5		1		1	2	
1652	17	82					0	2		7	6		0	2											13	1	13	10		5		1	8
1653	27	57					6	4		14	13		1	1										27	1	8	27		5		5	3	
1654	27	42					2	0		9	4		1	0							44			16	1	15	17		6		6	1	
1655	18	39					6	0		9	6		3	1							41			15	0	15	13		5		2	2	
1656	15	35					3	0		3	2		1	2							34			11	0	8	12		4		4	10	
1657	28	27					1	1		10	8		2	1							12			13	2	12	16		3		6	7	
1658	19	33					6	2		19	3	4	0	1							40			11	1	5	12		2		4	3	
1659	23	20					1	1		11	4	0	3	2							12			3	0	10	5		1		5	2	
1660	30	24					3	0		9	2	1	1	0							2	16		14	0	8	8		3		4	2	
1661	32	28					1	0		6	4	2	0	4							1	28		8	4	9	10		3		5	2	
1662	22	27					1	0		7	4	1	0	2							2	30		9	0	4	11		2		3	2	
1663	28	22					5	1		18	11	0	4	0							0	21		8	0	4	5		1		5	6	
1664	17	35					3	2		9	6	1	0	1							0	34		23	2	5	8		1		2	4	
1665	25	31					3	1		8	4	0	1	0							0	26		11	1	6	9		2		0	1	
1666	22	25					3	0		10	5	0	3	3							0	30		10	0	10	5		4		1	1	
1667	15	29					4	0		12	6	3	0	1							0	34		15	1	6	7		3		5	3	
1668	22	41					5	0		8	3	1	1	2							0	40		22	0	2	10		2		5	1	
1669	22	25					1	1		6	0	0	0	1							3	25		13	1	6	10		2		5	2	
1670	14	35					0	3		8	11	3	3	1							0	39		11	3	7	14		5		5	2	
1671	29	34					3	0		10	3	0	1	3							0	44		8	0	5	11		5		5	0	
1672	23	36					2	3		14	4	2	1	2							1	25		7	0	6	16		7		4	5	
1673	24	33					1	2		13	4	4	0	0							0	44		8	2	8	8		6		2	5	
1674	23	31					9	1		12	6	1	2	0							1	28		15	0	4	16		11		2	2	
1675	20	36					6	2		16	5	1	2	2							0	47		19	1	7	20		2		2	3	
1676	17	48					3	3		26	3	0	0	2							2	47		16	1	8	9		4		2	3	
1677	26	29					2	3		5	3	2	1	0							1	29		17	0	6	9		1		3	3	
1678	14	26					5	1		10	7	1	2	0							1	23		13	2	2	23		5		8	8	
1679	18	47					3	4		12	7	1	1	0							0	37		12	2	12	6		3		6	5	
1680	29	55					6	2		18	12	0	1	0							1	23		16	0	9	19		4		7	4	
1681	34	41					4	1		15	1	0	3	0							0	28		19	2	8	22		0		2	2	
1682	24	37					2	2		6	6	1	3	0							0	29		28	3	3	0		11		1	4	
1683	23	36					4	1		9	4	4	1	0							0	29		14	0	4	10		3		1	7	
1684	21	26					0	0		10	1	0	0	2							0	22		9	0	4	9		2		1	3	
1685	30	61					3	2		9	4	2	2	1							0	30		17	0	8	13		5		5	2	
1686	24	30					4	3		18	10	0	3	3							0	41		21	4	8	20		2		5	6	
1687	28	38					7	1		18	7	1	2	3							0	37		8	3	5	7		11		4	3	
1688	12	45					7	1		18	3	1	2	0							0	20		14	0	10	8		5		3	6	
1689	21	41					1	1		14	11	1	1	0							0	38		14	0	9	4		6		4	11	
1690	22	37					3	1		11	11		2	0							0	31		12	1	5	8		4		1	4	
1691	19	43					2	1		13	8		0	1							0	24		18	0	4	8		6		4	5	
1692	18	37					4	1		17	4	1	1	1							0	31		10	0	4	18		3		5	1	
1693	30	57					6	0		12	2		2	1							0	22		14	4	12	12		5		3	5	
1694	32	43					2	1	1	6	4	2	2	2							0	25		12	1	11	12		7		2	3	
1695	31	63					5	5		20	2	1	0	1							0	39		25	3	6	8		3		0	2	
1696	39	49					6	1	3	12	7	3	3	0							0	46		21	0	12	15		4		1	7	
1697	44	54					1	4		11	7		0	2							0	20		27	0	8	19		6		0	5	
1698	27	57					5	5		16	6		2	2							1	46		31	1	10	8		11		1	3	
1699	25	54					8	2		18	7		0	2							3	24		26	3	4	25		3		0	11	
1700	23	41	20				5	3		16	2		3		45		10			1	20		17	5	2	12		9		0	4		
1701	30	41	12				1	3		17	4	1	3		39		13			0	28		12	1	8	10		7		4	5		
1702	28	25	17				5	3		13	5	5	3		38		9			1	23		14	0	5	15		7		1	8		
1703	24	34	17				4	4		25	7	0	2		21		9			1	24		19	0	7	4		1		2	5		
1704	24	42	11				6	5		21	3	0	1		31		19			0	17		23	3	5	10		2		1	4		
1705	16	40	20				1	2		15	4	1	2		32		8			1	29		19	1	2	8		1		0	5		
1706	18	60	12				4	3		6	3	1	0		41		6			1	23		21	1	5	11		2		1	4		
1707	22	43	17				4	3		11	6	0	2		47		12			1	30		30	1	7	13		10		1	0		
1708	34	43	5				4	3		18	7	3	2		40		12			0	21		25	3	11	20		3		3	2		
1709	38	74	15				8	4		14	1	3	2		43		3			1	17		25	0	11	15		6		1	3		
1710	26	75	11				7	2		11	8	1	1		56		5			2	44		27	0	13	15		1		2	7		
1711	13	92	13				6	3		11	7	0	3		51		17			0	27		23	3	11	19		6		3	4		
1712	36	79	17				3	1		13	2	1	0		64		10			0	22		18	1	3	15		6		0	5		
1713	31	84	14				4	3		18	5	2	4		58		11			0	28		25	1	2	9		10		0	4		
1714	10	82	9				3	1		25	3	1	1		30		14			0	14		13	1	1	9		3		0	5		
1715	20	67	31				7	1		25	9	0	0		33		6			4	22		13	1	5	20		5		1	11		
1716	24	50	22	</																													

	145	146	147	148	149	150	151	152	153	154	155	156	157	158	159	160	161	162	163	164	165	166	167	168	169	170	171	172	173	174	175	176
1726	21	95	38			4	5		24	8	2	0		54	21		0	37			20	2	16	20						0	10	
1727	27	77	39			6	2		45	10	2	3		64	15		0	52			39	5	12	16						1	11	
1728	14	67	18			7	2		26	3	1	1		33	7		0	14			29	1	6	12						1	4	
1729	15	57	14			9	7		29	2	0	0		27	9		1	18			28	1	6	15						2	7	
1730	15	81	24			4	1		21	0	1	1		61	9		0	15			20	1	12	10						5	5	
1731	16	74	20			9	5		26	2	0	0		34	7		1	48			25	4	13	11						8	6	
1732	11	84	20			6	4		37	6	5	6		51	7		2	22			30	5	3	15						8	4	
1733	38	87	14			4	1		25	14	2	3		75	14		4	36			39	7	9	18						3	11	
1734	16	91	35			5	1	3	15	4	4	4		60	9		0	21			27	0	11	14						11	7	
1735	13	56	9			5	2	4	11	1	3	2		48	8		0	17			24	4	3	10						2	9	
1736	14	60	13			9	0	2	15	1	0	4		25	5		0	18			14	3	3	13						0	2	
1737	20	75	10			3	1	1	24	7	3	1		31	3		3	17			25	0		8						0	4	
1738	18	83	17			5	0	1	23	0	2	0		48	3		0	32			12	0	6	10						0	1	
1739	10	91	13			4	1	4	25	4	1	1		29	3		3	33			22	1	8	15						0	9	
1740	28	80	23			1	0	2	9	7	5	3		57	9		2	32			24	3	7	12						5	5	
1741	15	97	21			6	2	2	1	26	9	0	0		44	3		0	23			25	0	5	12					5	7	
1742	32	92	23			7	3	2	4	35	15	1	5		88	15		0	33			29	5	10	23					7	21	
1743	26	91	16			8	0	4	4	29	4	0	0		47	12		0	22			34	1	6	23					3	8	
1744	25	72	23			8	3	1	1	21	4	2	1		38	21		0	30			25	0	10	16					3	4	
1745	15	59	20			1	1	3	2	16	0	1	0		32	8		1	20			18	0	7	18					1	5	
1746	13	78	26			5	2	2	3	27	4	1	2		52	7		0	22			25	0	4	17					2	6	
1747	32	114	24			4	2	2	0	36	10	0	3		68	20		0	58			25	6	13	22					6	9	
1748	15	56	22			4	2	6	0	14	9	7	1		34	8		0	27			20	2	5	27					2	16	
1749	26	65	18			8	3	6	1	9	2	0	2		46	6		2	24			34	1	6	22					4	2	
1750	16	67	15			7	4	4	0	26	3	1	1		52	6		0	23			29	5	13	26					1	5	
1751	14	76	19			5	0	4	8	27	13	2	1		54	8		1	28			27	4	9	18					1	5	
1752	32	70	10			3	1	7	4	23	4	0	0		53	4		0	32			32	3	11	15					2	7	
1753	22	75	29			1	3	2	0	20	5	1	3		62	12		2	36			26	3	14	15		4			3	4	
1754	22	74	25			4	2	4	0	34	5	2	0		60	4		0	54			40	1	13	20		11			1	8	
1755	31	67	19			4	3	3	3	24	3	2	3		58	10		0	31			40	3	15	23		18			6	6	
1756	23	92	32			5	4	6	3	31	9	0	1		91	12		0	25			27	3	10	27		17			3	13	
1757	32	77	27			12	5	5	4	20	11	2	2		48	19		1	30			38	1	6	21		4			5	14	
1758	22	78	35			13	3	4	5	22	9	1	5		44	8		0	28			28	4	11	30		8			4	13	
1759	17	81	36			15	5	4	2	31	5	1	0		41	13		0	28			25	1	3	36					0	7	
1760	22	93	27	1		9	15	6	1	28	6	1	0		51	14		0	28			27	0	15	17					2	15	
1761	24	93	22	2		9	9	5	1	28	9	6	2		55	9		0	19			44	3	11	17					2	6	
1762	36	88	17	3		11	5	3	5	43	10	0	2		75	12		0	37			37	5	15	28					3	15	
1763	25	86	25	0		10	5	4	7	21	9	1	1		61	12		0	20			35	4	11	19					3	11	
1764	20	71	21	0		6	8	2	3	16	7	2	0		45	7		0	17			39	1	4	15		5			0	9	
1765	24	60	29	1		6	1	1	1	32	5	0	1		67	12		0	29			25	1	6	12		9			4	11	
1766	16	63	22	4		3	9	3	1	25	2	2	0		74	4		3	28			24	3	3	13		12			2	3	
1767	18	61	23	4		5	4	2	1	26	5	2	2		63	7		1	30			30	1	7	15		1			2	10	
1768	33	65	18	3		7	12	6	0	21	2	2	0		80	6		1	31			36	4	9	24		14			4	6	
1769	20	70	22	3		9	3	3	6	16	7	1	4		50	11		1	28			32	3	10	25		12			2	13	
1770	26	93	36	2		10	18	4	9	38	5	0	2		79	11		1	29			41	2	8	20		14			4	15	
1771	25	90	31	2		6	9	3	4	29	6	2	3		61	12			47			45	3	8	21		21			5	12	
1772	26	97	25	6		13	5	4	4	17	9	2	3		111	9		2	43			60	3	6	22		16			7	12	
1773	31	70	24	1		11	11	2	4	40	12	2	1		63	29		5	53			47	1	7	23		19			3	6	
1774	16	73	29	2		6	5	1	5	21	8	0	1		52	12		0	27			29	3	14	26		12			3	12	
1775	20	67	21	5		9	7	5	1	25	3	1	3		52	7		3	24			47	0	6	16		5			2	14	
1776	23	84	29	1		8	12	4	4	34	5	1	2		71	6		2	30			27	4	10	11		18			4	10	
1777	32	88	33	4		9	12	3	6	13	8	2	2		77	17		1	22			35	3	4	24		17	2		4	13	
1778	35	58	23	2		4	9	3	8	24	5	2	5		62	6		4	27			30	3	12	27		16	1		3	6	
1779	23	78	21	2		7	7	5	4	30	7	3	0		86	8		2	40			49	6	12	19		10			6	6	
1780	17	60	18	4		6	9	3	2	19	7	1	1		70	8		1	31			25	2	6	7	13	8			7	5	
1781	19	68	19	2		4	13	3	2	36	11	2	0		55	5		1	25			15	5	9	5	10	14			2	8	
1782	29	59	32	1		11	11	2	2	27	6	1	2		33	18		0	37			26	3	3	7	7	12			4	21	
1783	25	74	20	0		8	10	5	10	30	9	2	4		70	21		3	27			32	3	8	9	8	18			5	11	
1784	18	80	27	3		9	10	2	0	32	6	0	2		90	20		2	53			57	1	11	14	16	17			8	17	
1785	22	77	28	1		12	9	6	3	23	4	4	1		77	7		0	36			70	1	10	11	6	13			7	11	
1786	22	78	23	1		21	10	4	2	19	12	2	1		78	10		6	40			51	2	8	22	9	21			2	16	
1787	32	77	27	0		17	6	4	3	27	13	4	1		91	13		3	35			53	1	10	13	10	5			3	17	
1788	21	65	30	1		23	9	2	3	27	10	2	4		91	18		3	27			47	8</									

	145	146	147	148	149	150	151	152	153	154	155	156	157	158	159	160	161	162	163	164	165	166	167	168	169	170	171	172	173	174	175	176
1801	32			4	25	10	15		6	17	0	2								0	31		29	2	11			9	6	11		
1802	24			3	19	13	16		7	10	0	2									1	30		29	1	8		20	5	4		
1803	32			2	11	9	15		3	8	0	3									0	27		55	6	15		20	6	13		
1804	35			4	34	10	17		8	10	2	1									0	43		59	6	11		24	10	22		
1805	31			3	29	7	14		7	5	2	3									3	49		49	0	14		16	7	18		
1806	29			1	46	16	18		8	9	1	1										45		45	5	16		15	4	12		
1807	30			6	17	14	15		16	19	1	4										29		27	1	12		15	1	10		
1808	26			3	53	3	17		1	7	0	3										34		25	5	16		7	3	16		
1809	29			0	56	24	14		7	14	1	3										59		67	8	17		29	3	6		
1810	31			2	56	9	9		3	17	2	5										118		111	4	37		15	13	21		
1811	45			3	44	17	16		7	15	5	6										40		92	4	20		74	9	15		
1812	49			4	39	16	14		12	36	9	11										73		10	17		89	6	39			
1813	31			6	27	11	20		18	15	2	3										63		1	13		44	9	12			
1814	25			1	18	9	16		7	7	0	0										38		2	3		49	4	5			
1815	10			4	31	12	8		2	7	1	4										22		2	7		40	5	12			
1816	14			1	18	5	11		3	7	0											23		8				5				
1817	24			1	26	13	6		7	4	0											15		6				1				
1818	13			2	50	11	20		7	15	2											36		18				5				
1819	28			4	77	9	39		11	6	1											63		24				9				
1820	29			1	39	13	15		17	6	2											58		13				13				
1821	15			5	47	7	13		3	11	1											43		19				5				
1822	16			3	27	16	12		3	8	0											36		6				1				
1823	19			3	37	14	15		6	10	2											80		18				3				
1824	30			2	47	25	19		10	17	2											60		20				3				
1825	14			2	44	18	18		7	13	0											47		10				3				
1826				2	37	15	20		7	12	2											43		12				1				
1827				3	29	23	17		9	20	1											35		21				10				
1828				2	45	18	19		8	10	2											47		6				2				
1829				1	47	13	14		12	10	1											48		14				6				
1830				4	42	20	9		11	15	1											48		16				7				
1831				6	49	10	17		12	6	3											47		16				6				
1832				0	42	8	16		7	13	1											31		15				4				
1833				2	30	14	8		12	14	0											38						3				
1834				1	36	16			10	2	1											38		8				3				
1835				3	30	17			11	4	1											17		15				2				
1836				1	53	14			4	6	0											38		12				5				
1837				4	57	9			2	2	2											34		4				10				
1838				2	56	22			7	12	1											54		14				8				
1839				2	55	11			10	26	12											60		26				22				
1840				4	36	14			7	7	0											45		15				7				
1841			161	2	39	11			19	15	1											33		24				8				
1842			159	5	64	26			16	8	3											51		14				13				
1843			76	2	89	12			10	11	0											44		10				11				
1844			82	4	79	21			14	21	1												21					9				
1845			88	0	65	10			11	15	3					12							17					7				
1846			107	3	57	17			6	18	1					7							21					2				
1847			112	1	31	19			5	19	1					8							11					5				
1848			122	4	40	13			4	17	2					7							14					9				
1849			130	1	65	12			3	8	2					12							15					11				
1850			130	2	71	25			7	5	2					6							16					4				
1851			120	7	63	19			7	7	2					4							16					4				
1852			111	3	74	19			12	11						12						50		54		20		6				
1853			114	2	79	28			7	11						7						54		57		24		5				
1854			129	1	69	19			9	13						8						57		72		16		10				
1855			144	1	56	10			5	6						7						74		115		23		8				
1856			148	1	76	14			8	17						6						64		107		21		2				
1857			146	7	73	19			7	2						12						57				13		13				
1858			154	2	79	15			8	8						7						58		70		24		5				
1859			156	2	89	23			2	10						15						57		60				7				
1860			148	1	91	23			3	14						8						53		78				11				
1861			152	7	75	19			10	19						5						75		60				7				
1862			129	1	68	27			6	14						19						40		55				11				
1863			166	1	50	20			5	17						8						66		57				2				
1864			171	6	73	16			5	11						17						50		42				13				
1865			139	2	70	17			11	13						7						62		69				8				
1866			157	7	86	24			11	8						7						37		81				13				
1867			152	3	65	18			8	9						6						61						10				
1868			125	0	65	9			6	13						10						66						7				
1869			198	3	64	7			9	6						8						61						4				
1870			166	1	99	3			9	14						16						38						7				
1871				2	126	13										16						48				9		4				
1872				3	76	12										20						58		18		11		11				
1873				3	107	17										19						169		9		12		9				
1874				2	117	14			</																							

	145	146	147	148	149	150	151	152	153	154	155	156	157	158	159	160	161	162	163	164	165	166	167	168	169	170	171	172	173	174	175	176	
1876					6	82	13														37		6			13						12	
1877					2	106	8														36					14						4	
1878					3	105	7														30					15						3	
1879					3	102	9														33					14						9	
1880					2	96	7														35					8						8	
1881					3	97	9														49					1						11	
1882					1	97	2														44					7						13	
1883					4	101	9														55					13						6	
1884					5	114	10														43	36				17						9	
1885					3	120	13														50	21				13						11	
1886					2	123	10														41	21				16						8	
1887					0	123	10														41	25				20						6	
1888					4	91	5														42	20				12						12	
1889					4	89	5														40	34				27						11	
1890					2	105	9														30	24			59	18						13	
1891					4	103	8														46	25			44	15						5	
1892					1	117	8														36	26			58	12						12	
1893					2	109	15														32	17			43	19						12	
1894					1	126	6														36	22			63	14						14	
1895					5	107	9														26	26			45	15						4	
1896					3	130	8														40	25			69	16						11	
1897					0	120	5														34	20			55	21						6	
1898					7	118	6														16	23			39	10						5	
1899					3	96	7														42	23			42	17						12	
1900					3	125	4																										
1901							10																										
1902							7																										
1903							6																										
1904							14																										
1905							9																										
1906							3																										
1907							5																										
1908							11																										
1909							12																										
1910							9																										
1911							9																										
1912							8																										
1913							8																										
1914							5																										
1915							7																										
1916							12																										
1917							5																										
1918							14																										
1919							10																										
1920							16																										
1921							10																										
1922							8																										
1923							8																										
1924							15																										
1925							11																										
1926							10																										
1927							10																										
1928							9																										
1929							8																										
1930							7																										

Font: Elaboració pròpia¹³.

¹³ Heus aquí la numeració de les parròquies o poblacions i l'autoria o arxius d'aquestes sèries:

1. Abrera [APA]; 2. Aguiló [Gual, 1991]; 3. Albanyà (Els Horts, St. Miquel Fontfreda, St. Andreu d'Oliveda, St. Pere dels Vilars i St. Feliu de Carbonils) [J.P. Matas, www.scgenealogia.org]; 4. Alella [Díaz, 2006; J. Francis, www.scgenealogia.org]; 5. Anglesola [Vicedo, 1987]; 6. Arbúcies [M. Fernández, www.scgenealogia.org]; 7. Arenys de Mar [Trujillo-Bencomo 1992]; 8. Arenys de Munt [Trujillo-Bencomo 1992]; 9. Badalona (esposalles) [M. Fernández, www.scgenealogia.org. —sèrie incompleta—]; 10. Banyoles [Terradas, 2000]; 11. Barberà de la Conca [Gual, 1991]; 12. Barcelona [Figuerola, 1849 i 1993 —s'han descomptat els valors de Sant Just quan disposem de dades—; Vilar, 1987] 13. Barcelona (RC) [www.bcn.es]; 14. Barcelona (Sant Just) [Spuch, 1989; Barquiner, 1990]; 15. Barruera [Montañà, 1994]; 16. Begues [APB; Bondia i Solans, inèdit]; 17. Bellanes [Vicedo, 1987]; 18. Bell-lloc [Romero i Gaya, 1987]; 19. Bellpuig [Mateu, 1982]; 20. Belltall [Gual, 1991]; 21. Benissanet [Griso, 1997]; 22. Berga [Guerrero, 2006]; 23. Bigues [Heimann, 1995]; 24. Biure de Gaià [Gual, 1991]; 25. Blancafort [Gual, 1991]; 26. Boí [Montañà, 1994]; 27. Botarell [Andreu, 1994]; 28. Bràfim [Andreu, 1994]; 29. Cabra del Camp [Teixidó, 1997 —sèrie incompleta—]; 30. Cabrera de Mar [Curtó, 2000]; 31. Caldes de Malavella [Portella, 1976]; 32. Capafonts [Andreu, 1994]; 33. Cardet [Montañà, 1994]; 34. Cassà de la

Selva [Nadal, 1960 i 2001]; 35. Castellví de Rosanes [APCR; Ramon Rovira, www.scgenealogia.org]; 36. Centelles [Aldea, 1993]; 37. Cervelló (inclou La Palma de Cervelló i Vallirana) [APC; Perpiñà, 1988]; 38. Còll [Montaña, 1994]; 39. Conesa [Gual, 1991]; 40. Copons [Muset, 1997a]; 41. Corbera de Llobregat [APCL; Perpiñà, 1988]; 42. Cornudella [Andreu, 1994]; 43. Creixell [Nadal, 1960 i 2001]; 44. Dosrius-Canyamars [A. Guinart, www.scgenealogia.org]; 45. Durro [Montaña, 1994]; 46. El Catllar [Andreu, 1994]; 47. El Papiol [APP]; 48. El Vendrell (Sant Salvador i Sant Vicenç de Calders) [Vicente, 1987; Caralt 1986 —sèrie incompleta—]; 49. Els Garidells [Andreu, 1994]; 50. Erill-la-Vall [Montaña, 1994]; 51. Esparreguera[Valls, 1936]; 52. Espinelves [D. Vila, www.scgenealogia.org]; 53. Figuerola del Camp [Marrugat, 1996]; 54. Figuerola—Guimona (sufregànies de Santa Coloma de Queralt) [Gual, 1991]; 55. Fontanals de Cerdanya [Sabaté, 1998 —sèrie incompleta—]; 56. Forés [Gual, 1991]; 57. Gandesa [Vidal, 1989]; 58. Gelida [Muñoz, 1990; R. Rovira, www.scgenealogia.org]; 59. Ger [Sabaté, 1998 —sèrie incompleta—]; 60. Girona [Portella, 1976]; 61. Girona (Carme i Sant Feliu) [Alberch, 1981]; 62. Girona (Catedral) [Alberch i Simon, 1982]; 63. Girona (Sant Feliu) [Alberch i Simon, 1982]; 64. Girona (Sant Nicolau) [Alberch i Simon, 1982]; 65. Golmes [Mateu, 1985]; 66. Gratallops Anguera i Aragonès, 1985 —sèries quinquennals—]; 67. Hostalets de Balenyà [Aldea, 1993]; 68. La Bisbal [Muñoz, 1990]; 69. La Bisbal d'Empordà [Portella, 1976]; 70. La Geltrú [Muñoz, 1990]; 71. La Guàrdia dels Prats [Gual, 1991]; 72. La Jonquera [J. Peytavi, www.scagenalogia.org]; 73. La Palma d'Ebre [Griso, 1997]; 74. La Pobla de Montornès [Andreu, 1994]; 75. La Torre de l'Espanyol [Griso, 1997]; 76. L'Ametlla del Vallès [Heimann, 1995; M. Mogas, www.scgenealogia.org]; 77. Les Piles de Gaià [Gual, 1991]; 78. Les Presses [M. Vilar, www.scgenealogia.org]; 79. L'Espluga de Francolí [Gual, 1991]; 80. Lilla (sufregània de Montblanc) [Gual, 1991]; 81. Llanereres [M. Estruch; R. Borrell i X. Pujol, www.scgenealogia.org]; 82. Lleida (Arxiu Municipal de Lleida) [Casals 1997 —hem descomptat els realitzats a Sant Joan de Lleida—]; 83. Lleida (Sant Joan) [Camps i Camps, 1993; Vicedo, 1987; Pifarré, 1998.]; 84. Lles (Sant Jaume de Travesseres) [Sabaté, 1998 —sèrie incompleta—]; 85. Lles (St. Martí d'Aràns) [Sabaté 1998 —sèrie incompleta—]; 86. Lliçà de Munt [Heimann, 1995]; 87. Martorell [APM; Balanza 1986; R. Benavente, www.scgenealogia.org]; 88. Masquefa [AMMasquefa]; 89. Mataró [Ramis, 1994a]; 90. Miravet [Griso, 1997]; 91. Monistrol d'Anoia [Muñoz 1990; A. Olivella, www.scgenealogia.org]; 92. Montargull [Gual, 1991]; 93. Montbrió de la Marca [Gual, 1991]; 94. Montbrió del Camp [Andreu, 1994]; 95. Montellà i Martinet (agregació de St. Eloi, St. Cerní i St. Climent) [Sabaté, 1998]; 96. Montellà i Martinet (Sant Climent d'Estana) [Sabaté, 1998 —sèrie incompleta—]; 97. Mura [R. Monclús, www.scgenealogia.org]; 98. Olot [Cahisa, 1995; Roselló, 1994]; 99. Pacs [Muñoz, 1990]; 100. Palamòs [Nadal, 1960 i 2001]; 101. Palau d'Anglesola [Mateu, 1982]; 102. Paludaries [Heimann, 1995]; 103. Pallejà [APPallejà]; 104. Passanant [Gual, 1991]; 105. Picamoixons [Rius, 2002]; 106. Pira [Gual, 1991]; 107. Poboleda [Andreu, 1994]; 108. Pontils [Gual, 1991]; 109. Pradip [Andreu, 1994]; 110. Premià de Dalt [M. Estruch, www.scgenealogia.org]; 111. Puigcerdà (St. Andreu Apòstol de Vilallobent) [Sabaté, 1998 —sèrie incompleta—]; 112. Puigverd de Lleida [Díez, 1987]; 113. Rasquera [Griso, 1997]; 114. Riba-roja d'Ebre [Griso, 1997]; 115. Riudecanyes [Andreu, 1994]; 116. Riudecols [Andreu, 1994]; 117. Rocafort de Queralt [Gual, 1991; M. Jordi, www.scgenealogia.org]; 118. Rojals [Puig, 2004; Insa, 2001; Gual 1991]; 119. Sant Andreu de la Barca [APSAB; Perpiñà, 1988]; 120. Sant Boi de Llobregat [APSB]; 121. Sant Climent de Llobregat (inclou Viladecans fins a 1717) [APSCl; Perpiñà 1988; Luengo, inèdit]; 122. Sant Feliu de Codines [Heimann, 1995]; 123. Sant Feliu de Llobregat [ADB, sacramentaris; ACBL, estadístiques del registre civil municipal]; 124. Sant Julià d'Altura [Montaña, 1987a]; 125. Sant Just Desvern [FRM]; 126. Sant Llorenç d'Hortons [Muñoz, 1990; A. Olivella, www.scgenealogia.org]; 127. Sant Pere de Riudebitlles [Torrens, 1993]; 128. Sant Pere de Terrassa [Montaña, 1987a —sèrie incompleta—]; 129. Sant Pol de Mar [Sauleda i Legarre, 1997]; 130. Sant Quintí de Mediona [Muñoz, 1990]; 131. Sant Quirze de Terrassa [Montaña, 1987a]; 132. Sant Sadurní d'Anoia [Muñoz, 1990; A. Olivella, www.scgenealogia.org]; 133. Sant Vicenç dels Horts (esposalles) [López i Monreal, 2002]; 134. Santa Coloma de Cervelló [APSCC]; 135. Santa Coloma de Queralt [Gual, 1991]; 136. Santa Margarida i els Monjos [Muñoz, 1990]; 137. Santa Maria de Mediona [Muñoz, 1990]; 138. Santa Perpètua de Gaià [Gual, 1991]; 139. Sarais [Montaña, 1994]; 140. Sarral [Gual, 1991]; 141. Savellà del Comtat [Gual, 1991]; 142. Segura [Gual, 1991]; 143. Sitges [Muñoz, 1990; Nadal 1960 i 2000]; 144. Solivella [Gual, 1991]; 145. Solsona [Planes, 1983]; 146. Tarragona (catedral) [Fernández, 1986; Grasa, 1988 —sèries incompletes—]; 147. Tarragona (ciutat) [Vicente, 1994]; 148. Tàrraga [Vicedo, 1987]; 149. Taüll [Montaña, 1994]; 150. Terrassa (Sant Esperit) [Estadística parroquial]; 151. Tiana-Montgat [A. Chimisanas, www.scgenealogia.org]; 152. Tivissa [Griso, 1997]; 153. Torrelles de Llobregat [APTL; Perpiñà, 1988]; 154. Torroja [Andreu, 1994]; 155. Ulldecona [Raga, 1993]; 156. Ulldemolins [Andreu, 1994]; 157. Vall d'Ora de Navès [G. Allique, www.scgenealogia.org]; 158. Vallclara [Gual, 1991]; 159. Vallespinosa [Gual, 1991]; 160. Valls [Sánchez, 1986]; 161. Vandellós [Vernet, 1996]; 162. Verdú [Vicedo, 1987]; 163. Vilabella [Aguadé,

Quadre XXXI. Estacionalitat dels matrimonis olesans

		Gener	Febrer	Març	Abril	Maig	Juny	Juliol	Agost	Setembre	Octubre	Novembre	Desembre	Total
Abans 1600	Xifres absolutes	12	19	6	11	17	12	12	11	10	6	14	12	142
	Xifres per dia	0,39	0,67	0,19	0,37	0,55	0,40	0,39	0,35	0,33	0,19	0,47	0,39	4,69
	Xifres proporcionals	99,02	172,05	49,51	93,80	140,28	102,32	99,02	90,77	85,27	49,51	119,38	99,02	1.200
1601-1700	Xifres absolutes	124	165	71	77	130	96	93	95	104	87	79	103	1.224
	Xifres per dia	4,00	5,84	2,29	2,57	4,19	3,20	3,00	3,06	3,47	2,81	2,63	3,32	40,38
	Xifres proporcionals	118,87	173,57	68,06	76,28	124,62	95,10	89,15	91,07	103,02	83,40	78,26	98,74	1.200
1701-1800	Xifres absolutes	158	299	107	131	135	136	102	143	134	119	144	193	1.801
	Xifres per dia	5,10	10,58	3,45	4,37	4,35	4,53	3,29	4,61	4,47	3,84	4,80	6,23	59,62
	Xifres proporcionals	102,59	213,03	69,47	87,89	87,65	91,24	66,23	92,85	89,90	77,26	96,61	125,31	1.200
1801-1900	Xifres absolutes	218	203	187	254	193	262	122	194	163	160	165	439	2.560
	Xifres per dia	7,03	7,19	6,03	8,47	6,23	8,73	3,94	6,26	5,43	5,16	5,50	14,16	84,13
	Xifres proporcionals	100,31	102,50	86,04	120,77	88,80	124,57	56,13	89,26	77,50	73,62	78,45	201,99	1.200
1901-1930	Xifres absolutes	74	49	82	116	92	144	69	68	72	101	68	150	1.085
	Xifres per dia	2,39	2,62	2,39	2,47	2,39	2,47	2,39	2,39	2,47	2,39	2,47	2,39	29,20
	Xifres proporcionals	98,10	107,65	98,10	101,37	98,10	101,37	98,10	101,37	98,10	101,37	98,10	101,37	1.200
Total		586	735	453	589	567	650	398	511	483	473	470	897	6.812

Font: APOM, RCOM, ACB i AHMOM. Elaboració pròpia.

Quadre XXXII. Tipologia de les noces —xifres absolutes, 1586-1930—

	solter-donzella	solter-vidua	vidu-donzella	vidu-vidua	altra	total
1586-1600			1	6	137	144
1601-1650		1	19	15	573	608
1651-1700	235	22	36	19	306	618
1701-1750	577	27	71	74	131	880
1751-1800	772	30	86	87	54	1.029
1801-1850	872	19	101	95	71	1.158
1851-1900	1.132	43	45	71	112	1.403
1901-1930	933	16	95	35	6	1.085
	4.521	158	454	402	1.390	6.925

Font: APOM, RCOM, ACB i AHMOM. Elaboració pròpia.

Quadre XXXIII. Condicions de supervivència paterna i materna al moment del matrimoni, xifres absolutes

		Difunt/difunta	Difunt/viva	Viu/difunta	Viu/viva	Subtotal	Altres	No consta	Total
Pares nuvi	XVI	14	7	3	1	25	2	118	145
	XVII	9	1	2	5	17	2	1.207	1.226
	XVIII	397	319	223	663	1.602	36	270	1.908
	XIX	350	288	204	698	1.540	53	968	2.561
	XX	161	63	43	518	785	196	104	1.085
	Total	931	678	475	1.885	3.969	289	2.667	6.925
Pares núvia	XVI	5	5	1	7	18	2	125	145
	XVII	2	6	5	8	21	0	1205	1.226
	XVIII	288	306	200	846	1.640	19	249	1.908
	XIX	264	289	192	752	1.497	33	1.031	2.561
	XX	107	44	41	564	756	208	121	1.085
	Total	666	650	439	2.177	3.932	262	2.731	6.925

Font: APOM, RCOM, ACB i AHMOM. Elaboració pròpia.

1898]; 164. Viladecavalls (Sta. Maria Taudell; Sant Martí de Sorbet i Sant Miquel de Taudell) [Iglesias, 1991; Montaña, 1987a]; 165. Vilafranca de Penedès (Santa Maria) [Muñoz, 1990; Nadal, 1960 i 2000]; 166. Vilafranca de Penedès (Santíssima Trinitat) [Muñoz, 1990]; 167. Vilallonga [Abelló i altres www.webfacil.tinet.org]; 168. Vilanova [Muñoz, 1990]; 169. Vilanova de Prades [Gual, 1991]; 170. Vilardona [Santesmases, 1984; Comas 1986 —sèrie incompleta—]; 171. Vilassar (Sant Genís) [Curtó, 2000]; 172. Vilassar (Sant Joan) [Curtó, 2000]; 173. Vilaverd—La Riba [Gual, 1991]; 174. Vilella Alta [Anguera i Aragonès, 1985]; 175. Vilobí [Muñoz, 1990] i 176. Vimbodí [Gual, 1991].

Tal com passava amb els baptismes i els òbits, les dades d'algunes parròquies buidades per diferents autors no coincideixen plenament i s'ha optat per respectar, majoritàriament, les més prolongades en el temps.

Les 17 parròquies de Barcelona són: Betlem, Carme, Catedral, Gràcia, St. Agustí, St. Cugat, St. Francesc de Paula, St. Jaume, St. Just, St. Miquel del Port, St. Miquel, St. Pau, St. Pere, Sta. Anna, Sta. Maria del Mar i Sta. Maria del Pi.

Quadre XXXIV. Descendència legítima de progenitors immigrants (%)

	Baix Llobregat	Comarques limitrofes	Altres comarques	Resta d'Espanya	Francesos	Altres estrangers	Altres immigrants	Indeterminats	Total
Anterior a 1580	14,81	3,70	0,00	0,00	29,63	0,00	51,85	0,00	100
1581-1605	2,48	8,07	0,00	1,24	49,07	0,00	39,13	0,00	100
1606-1630	8,46	4,62	1,92	1,15	40,77	0,00	43,08	0,00	100
1631-1655	15,22	28,62	5,07	0,36	19,93	0,00	30,80	0,00	100
1656-1680	20,74	24,42	4,15	0,00	4,61	0,00	46,08	0,00	100
1681-1705	21,90	35,04	4,01	0,00	6,57	1,46	31,02	0,00	100
1706-1730	22,07	58,14	9,11	0,00	1,23	1,58	6,83	1,05	100
1731-1755	12,68	21,71	8,22	0,12	0,35	0,00	4,11	0,94	100
1756-1780	32,70	46,49	10,27	0,27	0,00	0,27	9,46	0,54	100
1781-1805	33,12	54,63	10,05	0,00	0,00	0,00	1,88	0,31	100
1806-1830	36,11	54,44	7,87	0,00	0,11	0,00	1,24	0,22	100
1831-1855	25,37	54,89	17,08	0,99	0,20	0,49	0,69	0,30	100
1856-1880	21,82	58,13	16,78	1,50	0,27	0,35	1,06	0,09	100
1881-1905	21,04	47,90	22,94	7,01	0,13	0,13	0,52	0,33	100
1906-1930	15,72	32,41	22,06	28,34	0,28	0,17	0,62	0,40	100

Font: APOM i RCOM. Elaboració pròpia¹⁴.

Quadre XXXV. Immigrants i olesans en els padrons municipals

	Olesans			Immigrants		
	Homes	Dones	Total	Homes	Dones	Total
1860	1.337	1.163	2.500	290	386	676
1872	1.350	1.300	2.650	232	266	498
1875	1.235	1.186	2.421	168	221	389
1910	1.276	1.287	2.563	597	690	1.287
1915	1.166	1.204	2.370	649	715	1.364
1920	1.175	1.280	2.455	782	823	1.605
1924	1.178	1.241	2.419	919	1.031	1.950
1930	1.335	1.388	2.723	1.374	1.550	2.924
Total	10.052	10.049	20.101	5.011	5.682	10.693

Font: AHMOM. Elaboració pròpia.

Quadre XXXVI. Oficis, ocupacions, professions i altres activitats dels immigrants

	HOMES										DONES									
	Fins a 1630	1631-1680	1681-1730	1731-1780	1781-1830	1831-1880	1881-1930	Total	Fins a 1630	1631-1680	1681-1730	1731-1780	1781-1830	1831-1880	1881-1930	Total				
Sector primari	34	86	148	139	198	296	381	1.282			1	1	3	97	6	108				
boveri				1			7	7												
cabrer							2	2												
hortola	1				1		1	2												
jornaler de camp						2	1	3												
mariner							1	1												
masover		1	1				2	2												
pagès, llaurador, agricultor	34	85	147	133	192	257	356	1.204			1	1	3	94	5	104				
pastor				4	5	4	11	24						1		1				
pesador							2	2												
ramader							2	2												
treballador de camp						31	1	31						2		2				
vaquer							1	1												

(segueix a la pàgina següent)

¹⁴ Les comarques limítrofes del Baix Llobregat són; el Vallès Occidental, el Bages, l'Anoia, l'Alt Penedès, el Garraf i el Barcelonès.

Els altres estrangers són italians, flamencs, alemanys, portuguesos, cubans, xilens...

Els 40 casos d'indeterminats, consta el nom de la parròquia, però dubtem del municipi en qüestió: Monistrol —Monistrol de Calders, Monistrol de Montserrat, Montserrat d'Anoia—; Sant Joan —Sant Joan de Samora, Sant Joan de les Abadesses...—; Caldes —Caldes d'Estrac, Caldes de Montbui, Caldes de Malavella...—, Sant Antoni —Sant Antoni de Calonge, Sant Antoni de Vilamajor...—; Sant Vicenç —Sant Vicenç dels Horts, Sant Vicenç de Castellet...—; Vallbona —Vallbona d'Anoia, Vallbona de les Monges...—; Castellví —Castellví de Rosanes, Castellví de la Marca—; Calonge —Calonge de Segarra, Calonge (Empordà)— o *Mana*?

I amb la denominació "altres immigrants" hem aplegat aquells casos en què constava tal expressió, *estranger* o *foraster*, o bé aquells que no sabem llur procedència ni naturalitat perquè no consta a les fonts i, pel cognom, podem defensar que no són olesans.

Sector secundari	41	39	65	72	89	308	530	1.143	1	1	78	345	425
abixador				1				2					
ajudant de fàbrica					1			1					
ajudant d'obres						1		1					
aprenent de paleta								1					
aprenent de saetre						1		1					
aprestador						2	7	9		1	2		3
argenter	1		2	1				4					
artesa							3	3					
aspiador								2			2		2
baster				1	1	2	2	6					
bataner					4	6	1	11					
blanquer, blanquejador				1				1					
bater	1			1		1		3					
cadrièr								2					
calçater								1			1		1
calderer							1	3					
candeler					1	1		2					
caniller								1				19	19
carboner								2					
cardador				1				1					
carriater					1			3					
cisteller					1	6		8			1		1
colorista								2					
construïdor								2					
constructor de carros						1		5					
constructor d'orgues								1					
contramestre								7					
contramestre de fàbrica								1					
cordèr	1	5			2	2		10					
cosidor								1			3		3
cotoner					1			1					
curtidor								2					
decorador								1					
director de fàbrica								1					
ebanista						1		1					
emblanquinador						1		1					
enginyer								1					
enginyer mecànic								1					
espartenyer	1	1	3	1	11	7		29		1	3		4
esparter					1			2					
estampador								2					
estampet				1				1					
esterer								1					
fabricant						21		7		7	1		8
fabricant d'aiguardent								1					
fabricant de païra						1		1					
ferrer	1	4	5	6	5			12		1			1
fideuer					1			1					
filador						25		14		5	37		42
filador de llana						2		2					
forjador								1					
fundidor								6					
fuster	1	1	5	8	6	26		35		3	1		4
garvallador de blat					1			1					
guarnicioner						3		2					
industrial						1		9		2			2
jornaler de fàbrica								3					
jornaler de la construcció						6		6					
jornaler de taller								6					
jornaler industrial								13					
lampista						1		1					
llaurer						2		5		1			1
majordom						3		2		1			1
majordom de fàbrica						1		1					
majordom de teixits						1		1					
manobre								15					
manya					2	9		29					
maquinista								2					
maquinista de vapor						1		1					
meccànic								15					
mestre deaurador			1					1					
mestre de cases	2	5	4	3	3			17					
mestre manyà				1				1					
mestre teixidor de ll					1			1					
mestèr								12			2		2
miner								1			1		1
modista								1		1	10		11
molinèr	1	3		3	4	7		1					
muntador								1					
nuador								7			2		2
obrer								7			16		16
obrer de fàbrica								3			4		4
obrer industrial								2			4		4
obrer tèxtil								2			4		4
operari								14			40		40
ordinari								2					
paleta						24		73		3			3
pantiner					1			1					
paperer				1	2	2		6					
paraigüer								1					
paraire	11	9	12	16	19	20		87					
parner				1	1			2					
passamaner		1						1					
peó albaryll								1					
peó capataç								3			1		1
peó de cantina								3					
peó manobre								4			1		1
perxador								1					
picapedrer						5		2					
piantor						1		1			1		1
químic								1					
rajoler	1				1	1		4					
raïllador								1			1		1
retorcedor de llana	1		1	2				4					0
rodater								1			19		19
sabater	5	4	2	1	2	15		15		3			3
saetre	2	2		5	4	10		10		2			2
samoler					1			1					
serrador	3		4					2					
serraller			1			1		2					
sobrestant de carreteres								1					
soquer						4		4					
sombrièr	1				1			2					
surcidora								1			1		1
teixidor de mitges, mitger								1					
teixidor	1	2	2	1	3	44		163		27	145		172
teixidor de coto					1	2		3					
teixidor de llana	3	4	17	9	1	1		35					2
teixidor de ll	6	3	6	7				22	1		1		2
teixidor de mitges								1				1	1
teixidor de seda	1							2					
teòric								2					
teòric industrial								1					
termissaire						4		13			3		3
tintorer								4			1		1
torner		1						5					
totxaner						7		12					
treballador de fàbrica						6		5		1	15	19	35
urçidor						1		1			3		3
valer				1		1		2					
xalarrer, ferraller					1	1		1					

(segueix a la pàgina següent)

Sector terciari	10	15	206	38	44	136	333	782	5	75	146	226				
adornista							4	4								
adroquet			2			2	1	5								
advocat						4	3	7								
aferesat		1	2					3								
alguatzil							1	1								
aparellador						2	4	2								
apotecari, farmacèutic	1		4	4	2	4	3	18		1		1				
artista							2	2								
barber			1			2	8	11		1	1	2				
boliquer				1	1		2	4			2	2				
cafetier						1		1								
cambrier			1				3	4								
cap d'esquadra			1	1				2								
capità			1		3			4								
camisser, tallant, tallier				1		3	4	8		3		3				
carter							6	6								
centre de subscripcions							1	1								
cirurgie	2	1	6	5	1	2	1	18								
comerciant				1	1	14	56	72			5	5				
comptable							1	1								
confiter							2	3								
corredor							4	4		2		2				
corresponsal							1	1								
criat, minyona, personal o servei domèstic			1			1	1	3	1	34	63	98				
cuidador							1	1			6	6				
cuiner							1	1								
dependent						4	18	22								
doctor en drets			1					1								
doctor en medicina	2			1	1			4								
drapaire						1	1	2								
empleat de comerç							1	1								
empleat del ferrocarril						1		1								
empleat municipal							2	2								
escrivà, escriptura					1		14	15								
estancier						1	1	1		1		1				
exàrcit							1	1								
ferroviari							8	8								
fundista							5	5								
fonet			2		2	13	41	58		4		4				
funcionari jutjat							1	1								
fuseller				1				1								
guarda jurat							1	1								
guardaboscós						3		3								
guardia							8	8								
guardia civil						1	27	28		1		1				
guardia municipal							1	1								
guarnidor							2	2								
hostaler						1		1								
llevedor											2	2				
llibreter							1	1								
maquinista																
marxant				1	1			2								
mecanògraf			1					1			1	1				
mercader					1	2		3		5	1	5				
mestre						2	9	11		1	7	8				
mestre cirurgie			1					1								
mestre de minyons, de pàrvuls			2			1	3	3								
mestre d'instrucció sense títol						1		1								
mestre d'instrucció, d'escola, elemental						3	2	5			1	1				
mestge	1		2			8	6	17								
militar	1		1	1				3								
ministre apostòlic							3	3								
miquellet			1		1			2								
missic						4	8	12								
negociant	3	1			1	3	2	10								
notari			1		1	3	1	6		1		1				
pastisser	1							1								
pelegrí							1	1								
personal de l'Ajuntament							3	4			2	2				
porter						1		1			1	1				
practicant de notari					1	1		2								
preparació							1	1			2	2				
prevere, sacerdot, capellà...	2		4	2	2	7	10	27								
procurador						1	2	3								
professor						4	2	6		2	16	18				
professor d'instrucció, elemental, primària							1	1								
propietari de comerç							1	1								
quincallaire					1		2	2								
recader						1	8	9		16	29	45				
religiós, monge						1		1			3	3				
rentador											2	2				
repartidor							1	1								
secretari municipal, de l'Ajuntament						5	1	6								
sergent					1			1								
sergent guardia civil							1	1								
soldat	6		166	10	4	6	1	192	4			4				
taverner						1		2								
telefonista											1	1				
tinent			1			1		2								
tinent coronel				1				1								
traficant de palla						1		1								
tragner	6		3	3	14	11	23	60		3	1	4				
transportista							1	1								
venedor ambulat							1	1								
venedor de llumins, mistaire...						2		2		1		1				
veterinari				1	2		3	6								
viatant							1	1								
vicari			1			1		8								
xocolater							2	2								
zofier, cotxer					1	1		18								
Treballadors sense activitat coneguda	13	9		1	11	65	1.150	1.240		7	146	155				
aprenent							3	3								
bracer					10	22	7	39								
empleat						1	5	6								
encarregat							3	3								
jornaler				1		30	1.078	1.109		6	141	147				
mozzo						2		2								
oficial							1	1								
ped						2	52	54		1	4	5				
treballador	13	9			1	8	1	32			1	1				
Sense professió o activitat específica i passius			3	2	3	24	28	60	6	6	3	49	1.416	1.480		
beneficial					1			1								
captaire, potvre							2	3		1		1	7			
estudiant				1		1	9	11			7					
estudiant de medicina						1		1								
hisendat						3		3								
impedit, impossibilitat, incapacitat i mülis							4	4								
lurs tasques, llur sexe, propia																
noble									1	1	20	1.388	1.419			
propietari						16	4	20		1	2	3	3			
rendissa							1	1			25	1	26			
rodamons, passavolant				1		1	3	5								
sense professió						2	5	11			8		20			
No consta	287	229	141	131	132	157	359	1.478	178	202	335	350	464	824	1.091	3.444
TOTAL	385	378	563	384	478	985	2.795	5.548	178	202	348	357	471	1.130	3.152	5.838

Font: Elaboració pròpia¹⁵.

¹⁵ Aquesta relació alfabètica d'activitats professionals dels immigrants a Olesa inclou els novvinguts de 15 o més anys d'edat i aquells casos en què no s'especifica l'edat però sabem que no són infants. Els casos en què consta més d'una activitat, s'ha comptabilitzat el primer ofici registrat —pagès/teixidor; paire/tragner; sabater/soldat...—.

Quadre XXXVI (bis). Oficis, ocupacions, professions i altres activitats dels emigrants

	HOMES							DONES						
	Fins a 1680	1681-1730	1731-1780	1781-1830	1831-1880	1881-1930	Total	Fins a 1680	1681-1730	1731-1780	1781-1830	1831-1880	1881-1930	Total
Sector primari	4	2	7	11	59	31	115					42	5	48
hortolà					1		1							
jornaler de camp						2	2							
mosso de pagès						2	2							
pagès, llaurador, agricultor	4	2	7	11	57	26	108					42	5	48
pastor					1	1	2							
Sector secundari	4	2	11	10	141	138	308				1	34	62	98
aprenent tèxtil					1		1							
aprestador													1	1
auxiliar de fàbrica						1	1						1	1
baster			1	1			2							
calderer						1	1							
carilles													1	1
constructor de carros						1	1							
contramestre						1	1							
corder						1	1							
costurer													1	1
cuber												1	1	1
draper					1	1	2				1	1	1	1
esborrador													1	1
escullador													1	1
espanyader					2		2							
esterer						1	1							
fabricant					7	3	10					1		1
fabricant de panyes					2		2							
ferrer					2	2	4							
filador					12	8	20					4	1	6
fogoner						1	1							
fundidor						1	1							
fuster	1		1		6		8				1	1	1	2
indústria de tintes						1	1							
industrial						4	4							
jornaler de fàbrica													1	1
lampista					1	1	2							
llauner					1	3	3				1			1
majordom														
marinyà					3	2	5					1		1
matalasser						1	1							
mestre de cases			3	2			5							
metal·lúrgia													1	1
modista													4	4
nuador													1	1
obres						1	1							
oficial						1	1							
oficial industrial llana						1	1							
oficial paleta					1		1							
paleta					4	4	8						2	2
paraire	2		1	4	7		14							
peó industrial						1	1							
peó tèxtil						1	1							
pintor						1	1							
rodater													1	1
sabater	1				2	1	4							
sastre					2	4	6							
teixidor					79	79	161					25	38	63
teixidor de llana		2	4	1			6							
teixidor de li			1				1							
teixidor de panyes					2		2							
terissaire					1	1	2							
tintorer					1	1	2							
tubaner							1							
traginer					6	7	13							
treballador de fàbrica											1		5	6
Sector terciari			1	1	16	42	62					12	9	21
apotecari			1				1					1		1
artista						1	1							
barber						1	1							
cafeter						4	4							
carriasser					1	2	3					1		1
comerciant						16	17						2	2
comissionista						1	1							
conductor de carros						1	1							
dependent					1		2							
escriptor					2		2							
fondista						1	1							
forner					3	3	6					2		2
jornaler de ferrocarril						1	1							
llevadora						1	1						1	1
maquinista						1	1							
mestre de música						2	2							
metge					1	1	2							
miryona												1		1
músic					2	1	3							
peixater													1	1
perruquer						1	1							
portier						1	1							
prevere			1				1							
professor						1	1							
quincallaire						1	1							
religiós													1	1
secretari					1		1							
servi domèstic					3		3					7	4	11
taverner					1		1							
veterinari					1		1							
vigilant						1	1							
xofar						1	1							
Treballadors sense activitat coneguda					2	15	96	116				6	11	19
bracac						2	2							
empleat						2	2							
jornaler				1	11	90	105					6	11	19
peó					2	4	6							
treballador				1			1							
Sense professió o activitat específica i passius	0	0	1	0	9	8	19	0	0	0	1	26	233	264
captaire						1	3					1	6	1
estudiant			1				1							6
inhabilitat						1	1							
llurs tasques										1	21	224	1	250
propietat					9	5	14					4	1	5
retirat													2	2
sense professió						1	1							
No consta	295	694	678	986	965	845	4.366	287	754	779	911	950	908	4.593
TOTAL	303	699	696	1.009	1.105	1.160	4.986	287	754	779	913	1.070	1.228	5.403

Font: Elaboració pròpia¹⁶.

¹⁶ Seguint els criteris del quadre anterior, aquesta relació alfabètica d'activitats professionals dels emigrants inclou els olesans de 14 o més anys d'edat que abandonen la població, temporal o definitivament, entre 1661 i 1930. Els casos en què consta més d'una activitat, s'ha comptabilitzat el primer ofici registrat —pagès/teixidor; paraire/traginer; sabater/soldat...—.

Quadre XXXVII. Oficis i professions dels immigrants i els olesans en tres padrons

Sector activitat econòmica	Activitat	18 60						19 10						19 30					
		Nadius			Immigrants			Nadius			Immigrants			Nadius			Immigrants		
		♀	♂	Total	♀	♂	Total	♀	♂	Total	♀	♂	Total	♀	♂	Total	♀	♂	Total
Sector primari		7	330	337	2	77	79	7	335	342	5	153	158	10	151	161	1	148	149
<i>agricultura</i>	hortola		1	1		1	1		1	1	2	3	3		2	2		1	1
	omaler de camp		58	58		9	9												
	pagès, llaurador, agricultor	1	95	96		19	19	6	330	336	5	144	149	10	148	158	1	136	137
	parcer																	1	1
	treballador de camp	6	175	183	2	46	48								1	1		2	2
	<i>ramaderia</i>	cabrer							2	2		2	2		1	1		2	2
		pastor		1	1		2	2		2	2		2	2				4	4
		ramader																1	1
		yaquer											1	1				3	3
	<i>pesca</i>	mariner											1	1				1	1
Sector secundari		91	296	387	19	75	94	165	254	419	81	120	201	326	246	572	287	223	510
<i>indústries transformadores</i>	carboner								3	3		1	1						
	ferrer		3	3					3	3		3	3		5	5		4	4
	fundidor											1	1						
	llauner				1	1		1	1			5	5		3	3		3	3
	mecànic											5	5		6	6		19	19
	miner																	2	2
	moliner					1	1												
	picapedrer					1	1											1	1
	plomaire														1	1			
	químic																	1	1
<i>indústries de béns de consum</i>	albarder	1	1		1	1						1	1		1	1		2	2
	aprestador													6	6		9	9	
	armer	1	1						1	1								1	1
	aspiador													1	1		1	1	
	bataner	1	1		1	1									1	1		1	1
	blanquer								3	3					3	3		1	1
	calderer														1	1		3	3
	caniller													5	1	6	30	1	31
	carreter											5	5		2	2			
	cisteller	1	1		1	1						1	1					1	1
	confiter	1	1												2	2			
	constructor de carros												2	2					
	contramestre								2	2					3	3		3	3
	corder	2	2									1	1						
	corseter							1	1										
	cosidor							1	1					3	3		4	4	
	boter	4	4					2	2						4	4			
	curtidor												1	1					
	espalmer	1	1																
	espardenyer	5	5		1	4	5	2	7	9	3		3		1	1		1	1
	estampador												1	1		1		2	2
	estorer												1	1					
	filador	10	10					4	4	8	5	8	13	30	1	31	46	2	48
	gorrista								1	1									
	majordom							1	2	3		1	1						
	manyà	4	4		1	1			7	7		7	7		5	5		3	3
	matalasser														3	3		1	1
	metxer																	2	2
	mistaire				1	1	2												
	mitger										1	1	2						
modista							7	7	5		5	14		14	9		9	9	
muntador											1	1							
nuador							2	2	1		1	15		15	4		4	4	
obrer teixidor								1	1								1	1	
obrer tintorer								1	1										
paraigüer												1	1						
paraire	1	8	9		2	2													
pentinador							2	2											
planxador							1	1											
plegador													1		1				
ratllador													1		1				
retorcedor de llana	1	1						1	1	1		1	12		12	17	1	18	
rodeter								1	2	3		4	4		1	1		2	
sabater	4	4		5	5		1	2	3		4	4		2	2		2	2	
sargidor													2		2				
sastre	12	12		4	4	1	1	2		3	3	5	4	9	1	3	4	4	
soguer							1	1											
teixidor	5	87	92		12	12	98	158	256	41	40	81	207	111	318	126	43	169	
teixidor de coto	1	8	9		1	1													
teixidor de llana	2	7	9	1	1	2													
teixidor de mitges							1	1											
teixidor de panys	3	3																	
tintorer					1	1		1	1		2	2		15	15		8	8	
treballador tèxtil													1	1	2	4		4	
ordidor							1	1					4		4	2		2	
<i>construcció</i>	aprenent paleta																	2	2
	capatàs de carreteres											1	1						
	construcció		20	20		5	5												
	ebenista							1	1					1	1		1	1	
	fuster	9	9		5	5		6	6		8	8		16	16		15	15	
	manobre													9	9		25	25	
	oficial fuster							1	1										
	paleta	3	3		1	1		12	12		8	8		18	18		23	23	
	peó paleta							4	4		1	1		1	1		1	1	
	peó de camins										1	2	3					1	1
	peó manobre																	1	1
	pintor										1	1	1	3	4	1	2	3	
serrador										1	1								
torner	1	1																	

(segueix a la pàgina següent)

Sector activitat econòmica	Activitat	18 60						19 10						19 30					
		Nadius			Immigrants			Nadius			Immigrants			Nadius			Immigrants		
		♀	♂	Total	♀	♂	Total	♀	♂	Total	♀	♂	Total	♀	♂	Total	♀	♂	Total
Sense professió o activitat específica / passius		16	11	27	12	12	16	551	12	563	403	4	407	455	24	479	805	17	822
	estudiant	3	7	10		1	1							9	8	17	4	10	14
	hisendat		2	2		1	1												
	hoste												1	1	2				
	impedit												1	4	5				
	impossibilitat		1	1	1	1	1									1	5	6	
	invalit							1	1										
	llurs tasques (su sexo, sus faenas...)	7		7	2	2	2	544	544	402	402	402	444	444	444	798	798	798	798
	pobre				2	2	2												
	propietari	6		6	6	1	7	5	3	8	1	1	11	11	11	1	1	2	
	rendista										1	1	2						
	rodmons		1	1	1	1	1												
	sense ofici					8	8										1	1	2
	transeünt					1	1												
No consta		600	27	627	275	10	285	8	38	46	7	21	19	12	26	38	10	11	21
TOTAL		1.050	1.006	2.058	324	227	551	825	849	1.674	581	495	1.076	907	847	1.754	1.289	1.125	2.414

Font: AHMOM. Elaboració pròpia.

Quadre XXXVIII. Nivell d'alfabetització de la població ≥15 anys segons la naturalesa i el sexe (%)

	1860	1910	1930
Immigrants alfabetes	1,21	7,65	18,52
Immigrants semialfabetes		0,47	0,00
Immigrants analfabetes	13,34	13,01	12,51
Nadius alfabetes	2,99	12,28	14,65
Nadius semialfabetes	0,33	0,18	0,02
Nadius analfabetes	30,73	17,58	6,87
Immigrants alfabetes	3,96	9,80	20,18
Immigrants semialfabetes	0,05	0,22	0,02
Immigrants analfabetes	6,53	7,98	6,71
Nadius alfabetes	15,49	11,55	16,98
Nadius semialfabetes	0,42	0,26	0,00
Nadius analfabetes	24,72	19,02	3,54
Total	2.144	2.744	4.158

Font: AHMOM. Elaboració pròpia.

Quadre XXXIX. Immigració a Olesa. Municipis, comarques, províncies i estats

Estat	Província	Comarca	Municipi	abans de 1605	1606-1630	1631-1659	1660-1680	1681-1705	1706-1730	1731-1755	1756-1780	1781-1805	1806-1830	1831-1855	1856-1880	1881-1905	1906-1930	Total
Espanya	A Coruña	No consta	A Corunya															1
Espanya	Lleida	Pallars Jussà	Abella de la Conca (Boixols)														13	13
Espanya	Almeria	No consta	Abia														3	3
Espanya	Barcelona	Baix Llobregat	Abreia	5	5	9	5	14	23	17	18	32	24	11	41	33	107	344
Espanya	València	No consta	Ademús														1	1
Espanya	Lleó	No consta	Agadinos														1	1
Espanya	Lleida	Noguera	Ager (Vall-lebrera) ²								1						1	1
Espanya	Lleida	Urgell	Agramunt (Montclar)														2	7
Puerto Rico	No consta	No consta	Agudilla		1									2	1	1	1	1
Espanya	Barcelona	Bages	Agullar de Segarra														1	1
Espanya	Múrcia	No consta	Agullas														7	7
Espanya	Girona	Alt Empordà	Agullana														3	3
Espanya	València	No consta	Aielo														1	1
Espanya	Barcelona	Valles Oriental	Aiguafreda														1	1
Espanya	València	No consta	Aiora														1	1
Espanya	Lleida	Segrià	Altona														1	1
Espanya	Alacant	No consta	Alacant														2	2
Espanya	Iles Balears	No consta	Alator														1	1
Espanya	Almeria	No consta	Alama de Almeria														2	2
Espanya	Màlaga	No consta	Alacúin (Fuente la Peña)														2	2
Espanya	Castelló	No consta	Albaida														1	1
Espanya	Oscà	No consta	Albalate de Cinca														14	14
Espanya	Terol	No consta	Albalate del Arzobispo														1	1
Espanya	Terol	No consta	Albarracín														1	1
Espanya	Lleida	Segrià	Albessa														11	11
Espanya	Tarragona	Baix Penedès	Albinyana												1		1	1
Espanya	Castelló	No consta	Albocàsser														2	2
Espanya	Badajoz	No consta	Alburquerque														1	1
Espanya	Sevilla	No consta	Alcalá de Guadaíra														1	1
Espanya	Madrid	No consta	Alcalá de Henares														1	1
Espanya	Terol	No consta	Alcalá de la Selva														5	5
Espanya	Castelló	No consta	Alcalá de Xivert												2		3	5
Espanya	Alacant	No consta	Alcalalí (Coll de Rates)														2	2
Espanya	Oscà	No consta	Alcanipell														3	3
Espanya	Tarragona	Montsià	Alcanor												2		3	5
Espanya	Terol	No consta	Alcanyis												1	1	1	3
Espanya	Lleida	Segrià	Alcarrià			1											1	2
Espanya	Navarra	No consta	Alcarria												1		1	1
Espanya	Ciutat Real	No consta	Alcazar de San Juan														1	1
Espanya	Alacant	No consta	Alcoi													2	3	5
Espanya	Terol	No consta	Alcorisa														5	6
Espanya	Tarragona	Alt Camp	Alcover										2			1	16	19
Espanya	Oscà	No consta	Alcubierre														1	1
Espanya	Almeria	No consta	Alcudis de Montegudo														1	1
Espanya	Salamanca	No consta	Aldeavilla de la Ribera													2		2
Espanya	Sòria	No consta	Aldeapozzo														1	1
Espanya	Tarragona	Baix Ebre	Aldover														18	18
Espanya	Barcelona	Maresme	Aliella												1		1	1

(segueix a la pàgina següent)

Carles Millàs i Castellví

Estat	Província	Comarca	Municipi	abans de 1605	1606-1630	1631-1655	1656-1680	1681-1705	1706-1730	1731-1755	1756-1780	1781-1805	1806-1830	1831-1855	1856-1880	1881-1905	1906-1930	Total
Espanya	Barcelona	Berguedà	Cercs (La Baells)															1
Espanya	Barcelona	Baix Llobregat	Cervelló										1		6			10
Espanya	Lleida	Segarra	Cervera										1		9	7		22
Espanya	Saragossa	No consta	Cervera de la Canyada															1
Espanya	Castelló	No consta	Cervera del Maestrat															1
Espanya	Lleida	Garrigues	Cervià de les Garrigues											1				1
Espanya	Girona	Gironès	Cervià de Ter													1		1
Espanya	Osona	No consta	Chalamera													1		1
Espanya	Conca	No consta	Chumillas														22	22
Espanya	Múrcia	No Consta	Cieza														1	1
Espanya	Lleida	No consta	Cinamars de Tejar (Alcoba de la Ribera)															1
Espanya	Saragossa	No consta	Cinco Vil·las															1
Espanya	Lleida	Urgell	Cistera											1				1
Espanya	Lleida	Urgell	Ciutadilla															1
Espanya	Ciutat Real	No consta	Ciutat Real										1					1
Espanya	Lleida	Solsonès	Clariana de Cardener															4
Espanya	València	No Consta	Cofrents															1
Espanya	Lleida	Alt Urgell	Coll de Nargó															3
Espanya	Barcelona	Baix Llobregat	Collbató	4	2	1	5	3	1	3	5	8	12	6	13	6	30	99
Espanya	Osona	No consta	Colls															3
Espanya	Conca	No consta	Conca												1			4
Espanya	Tarragona	Tarragonès	Constantí								1	3				1	5	10
Espanya	Barcelona	Anoia	Copons		1										1	1	2	6
Espanya	Barcelona	Baix Llobregat	Corbera de Llobregat		1	1			1	3	1	2	5	1				3
Espanya	Tarragona	Terra Alta	Corbera d'Ebre											1				3
Espanya	A Corunha	No consta	Corcubión												2			3
Espanya	Navarra	No consta	Corella															1
Espanya	Barcelona	Baix Llobregat	Comanella de Llobregat										3		2	2	7	15
Espanya	Tarragona	Priorat	Comudella de Monsant				1											1
Espanya	Castelló	No consta	Cortes d'Arenós										1					2
Itàlia	No Consta	No Consta	Cosilia													1		1
Espanya	Albacete	No consta	Cotillas														3	3
França	Ôt	No Consta	Cous			1												1
Espanya	Alacant	No consta	Creventill														5	5
Espanya	Saragossa	No consta	Cubel													1		1
Espanya	Segòvia	No Consta	Cuellar															1
Espanya	Castelló	No consta	Culla													3	30	33
Espanya	Huelva	No consta	Cumbres														1	1
Espanya	Girona	Alt Empordà	Darnius														3	3
Espanya	Saragossa	No consta	Daroca														2	2
Espanya	Alacant	No Consta	Dénia														1	1
Espanya	Ourense	No Consta	Dilledelos														1	1
Holanda	No Consta	No Consta	Dina						1									1
França	No Consta	No Consta	Doncaig															1
França	Pireneus Orientals	No Consta	Dorres													1		2
No Consta	No Consta	No Consta	Dropt															1
Espanya	Tarragona	Baix Camp	Duesaigües															1
França	No Consta	No Consta	Dulut		1													1
Espanya	Biscaia	No consta	Durango															1
Espanya	Sevilla	No consta	Écija															2
Espanya	Barcelona	Anoia	El Bruc (La Guàrdia, La Massana)		1		1	4	6	5	8	9	12	12	12	15	38	123
Espanya	Tarragona	Tarragonès	El Cañlar					1										1
Espanya	Lleida	Garrigues	El Cogul												6	8	3	17
Espanya	Barcelona	Valles Oriental	El Figueró i Montmany															2
Espanya	Tarragona	Priorat	El Lloar														9	9
Espanya	Tarragona	Priorat	El Masroig													1		2
Espanya	Tarragona	Priorat	El Molar												2			3
Espanya	Tarragona	Baix Penedès	El Montmell											1		4		1
Espanya	Tarragona	Tarragonès	El Morell													1	4	9
Espanya	Barcelona	Baix Llobregat	El Papiol				1	1	1	1			3	1	2	6		15
Espanya	Tarragona	Terra Alta	El Pinell de Brai													1		5
Espanya	Barcelona	Alt Penedès	El Pla de Penedès		1													1
Espanya	Tarragona	Alt Camp	El Pla de Santa Maria															1
Espanya	Tarragona	Alt Camp	El Pont d'Armentera							1					2	1		4
Espanya	Lleida	Pallars Jussà	El Pont de Claverol o Conca de Dal²														3	4
Espanya	Barcelona	Bages	El Pont de Vilomara i Rocafort							1	2	1	1	1	5	1		10
Espanya	Barcelona	Baix Llobregat	El Prat de Llobregat											3				2
Espanya	Tarragona	Baix Penedès	El Vendrell												2	1	2	17
Espanya	Tarragona	Conca de Barberà	El Vilosell (Pruners)															1
No Consta	No Consta	No Consta	Eltra Front															1
França	Pireneus Orientals	No Consta	Elins					2										2
Espanya	Tarragona	Alt Camp	Els Ganadells															1
Espanya	Tarragona	Priorat	Els Guàrdies															1
Espanya	Lleida	Segarra	Els Plans de Sió (Pallargues)														1	1
Espanya	Barcelona	Anoia	Els Prats de Rei				3	3								1	4	18
Espanya	Barcelona	Baix Llobregat	Esparreguera		17	11	11	14	26	33	30	37	42	76	55	113	89	343
Espanya	Girona	Osona	Espinelves															1
Espanya	Barcelona	Baix Llobregat	Espulgues de Llobregat				1							2				5
Espanya	Osona	No Consta	Espúls															1
Espanya	Girona	Alt Empordà	Espolla											1				1
Espanya	Lleida	Pallars Sobirà	Esport (Llort, Santa Llogaia)			1												2
França	Alta Garona	No Consta	Estadens															1
Espanya	Osona	No consta	Estadilla													1		2
Espanya	Lleida	Segarra	Estaràs (Ferran)															1
Espanya	Iles Balears	No consta	Estelencs														5	5
Espanya	Terol	No consta	Estercuel															1
Espanya	Tarragona	Priorat	Falset												2			3
França	Ôt	No Consta	Fargues		1													1
Espanya	Saragossa	No consta	Fariñe													1		1
França	Alta Garona	No Consta	Farnas															1
Espanya	Saragossa	No Consta	Favara															2
Espanya	Saragossa	No consta	Fayón															3
Espanya	Iles Balears	No consta	Felanix													1		2
Espanya	Terol	No Consta	Ferreuela de Huerva															1
Alemanya	No consta	No consta	Fert								1							1
Espanya	Barcelona	Berguedà	Fígols (Rasos de Peguera)															23
Espanya	Lleida	Alt Urgell	Fígols i Alinyà (Canelles)													3		7
Espanya	Girona	Alt Empordà	Figueras											1	1	1		6
Espanya	Tarragona	Alt Camp	Figuerola del Camp															1
Espanya	Castelló	No consta	Figueroles															3
Espanya	Alacant	No Consta	Finestrat															1
Espanya	Tarragona	Ribera d'Ebre	Flix (Vilar)															5
Espanya	Girona	Selva	Fogars de la Selva															2
França	Anieja	No Consta	Foix															1
Espanya	Barcelona	Osona	Folgueroles													1		1
Espanya	Barcelona	Bages	Fonollosa (Falls, Camp)													2	3	7
Espanya	Barcelona	Alt Penedès	Font-rubi (Sta. Maria de Belver)															3
Espanya	Lleida	Noguera	Foradada															1
Espanya	Castelló	No Consta	Forcall															2
Espanya	Tarragona	Conca de Barberà	Forès															4
Espanya	Terol	No consta	Formiche Alto															1
Espanya	Alacant	No Consta	Forna															1
França	Charanta	No Consta	Fornac															1
Espanya	Osona	No consta	Fraga															1
Espanya	Múrcia	No consta	Fuente Álamo de Múrcia															19
Espanya	Badajoz	No Consta	Fuentelecanteras															3
Espanya	Zamora	No Consta	Fuentelepenya															1
Espanya	Terol	No Consta	Fuentes Calientes															1
França	No Consta	No Consta	Fustanyach		1	1												2
Espanya	Barcelona	Bages	Gaià									1						

Carles Millàs i Castellví

Estat	Província	Comarca	Municipi	abans de 1605	1606-1630	1631-1655	1656-1680	1681-1705	1706-1730	1731-1755	1756-1780	1781-1805	1806-1830	1831-1855	1856-1880	1881-1905	1906-1930	Total	
Espanya	Oca	No Consta	Lecina															1	
Espanya	Madrid	No Consta	Leganés															1	
Espanya	Tarragona	No Consta	Lema															1	
Espanya	Lleida	Garrotxes	Les Borges Blanques											1	1			3	
Espanya	Tarragona	Baix Camp	Les Borges del Camp														4	4	
Andorra	No consta	No consta	Les Escaldes-Engordany										1					1	
França	No consta	No consta	Les Forges													1		1	
Espanya	Barcelona	Valles Oriental	Les Franqueses del Vallès (Corró de Vall)												1			1	
Espanya	Girona	Ripollès	Les Lloses (Matamala)				1											1	
Espanya	Barcelona	Osona	Les Masies de Voltregà (Vinyoles)					1									2	3	
Espanya	Lleida	Sagana	Les Oluges ²											2	7			3	
Espanya	Oca	No Consta	Les Palús														1	1	
Espanya	Tarragona	Conca de Barberà	Les Piles (Blure de Galà)										3	4	1	5		13	
Espanya	Girona	Garrotxa	Les Planes d'Hostoles														1	1	
Espanya	Girona	Garrotxa	Les Prespes					1							1			2	
Espanya	Castelló	No consta	Les Useres														8	8	
Espanya	Lleida	Alt Urgell	Les Valls d'Aguilar (Taus)													1		1	
Espanya	Lleida	Alt Urgell	Les Valls del Valira ¹¹													1		2	
Espanya	Navarra	No consta	Lesma														1	1	
Espanya	Lleida	Garrotxes	L'Espluga Calba															4	
Espanya	Barcelona	Berguedà	L'Espunyola														1	2	
Espanya	Barcelona	Barcelonès	L'Hospitalet de Llobregat			1		2	1						1	4	2	9	
Espanya	Múrcia	No Consta	Librilla															1	
Espanya	Lleida	Pallars Jussà	Limiana					1										1	
Espanya	Jalón	No Consta	Linares														2	2	
Espanya	Terol	No Consta	Linares de Mora														2	2	
Espanya	Lleida	Alt Urgell	Linyola														1	2	
Portugal	No consta	No consta	Lijóia											2		1		2	
Espanya	Girona	Gironès	Llagostera														1	2	
França	Aude	No Consta	Llanos										1					1	
Espanya	Lleida	Segrià	Llardenans												4	7	1	12	
Espanya	Lleida	Pallars Sobirà	Llavorsí (Baiaçà)													2		6	
Espanya	Lleida	Segrià	Lleida (Raimat)					2			1		2	1	11	2	28	47	
França	Alt Vienne	No Consta	Llemotges			1												1	
Espanya	Lleida	Cerdanya	Lles de Cerdanya (Aránser)				1								1	1	3	6	
Espanya	Barcelona	Valles Oriental	Llça d'Arment (Palauadanes)					1										1	
Espanya	Barcelona	Valles Oriental	Llinars del Vallès (Collsabadel)						1		1							3	
Espanya	Girona	Cerdanyo	Llivia														2	2	
Espanya	Lleida	Solsonès	Llobera														1	1	
Espanya	Tarragona	Conca de Barberà	Llorac											1				2	
Espanya	Tarragona	Baix Penedès	Llorenç del Penedès												1			2	
Espanya	Barcelona	Osona	Lluçà															1	
Espanya	Iles Balears	No Consta	Lluçmajor															1	
Espanya	Castelló	No consta	Lludient															1	
Espanya	La Rioja	No Consta	Logroño											1	1			2	
Espanya	Oca	No consta	Lopozzano														5	5	
Espanya	Múrcia	No consta	Lorca											1			14	15	
Espanya	Almeria	No consta	Lucainena de las Torres														2	2	
Espanya	Almeria	No Consta	Lucar															1	
Espanya	Saragossa	No consta	Lumplaque															1	
Espanya	Almeria	No Consta	Macaet															1	
Espanya	Girona	Alt Empordà	Maçanet de Cabrenys															1	
Espanya	Girona	selva	Madremanya								1							1	
Espanya	Madrid	No consta	Madrid											1	3	2	10	16	
Espanya	Saragossa	No Consta	Maella													1		2	
França	Alts Pirineus	No Consta	Magnoac			1												1	
Espanya	Albacete	No Consta	Mañora															1	
Espanya	Lleida	Segrià	Maials													2		3	
Espanya	Terol	No Consta	Maicas															1	
Espanya	Lleida	Urgell	Maldà													1		1	
Espanya	Barcelona	Maresme	Malgrat de Mar															1	
Espanya	Barcelona	Osona	Malla										1					1	
Espanya	Saragossa	No Consta	Mallén													1		1	
Espanya	Saragossa	No Consta	Malón															1	
No Consta	No Consta	No Consta	Mana											1				1	
França	No Consta	No Consta	Marias						1									1	
Espanya	Barcelona	Osona	Manlleu										1			1	13	15	
Espanya	Barcelona	Bages	Manresa (Salleles)														15	40	59
Espanya	Saragossa	No consta	Manuenda															1	
Espanya	Iles Balears	No consta	Mào												2			2	
França	Gers	No Consta	Mamch															1	
Espanya	Tarragona	Priorat	Manca													1		1	
Espanya	Barcelona	Bages	Marganell						4	1								4	
França	Boques del Roine	No consta	Marsella															1	
Espanya	Barcelona	Baix Llobregat	Martorell															1	
Espanya	Barcelona	Valles Oriental	Martorelles						7	6	4	7	37	9	38	52	53	230	
França	Gers	No consta	Masach															1	
Espanya	Barcelona	Maresme	Masnou															1	
Espanya	Tarragona	Baix Camp	Maspujols															1	
Espanya	Barcelona	Anoia	Masquefa (La Beguda)			2	1		1	6			3	4	5	14	10	56	
França	Gers	No Consta	Massac															2	
Espanya	Lleida	Segrià	Massalcoreig			1												1	
França	Gers	No Consta	Masseube															1	
Espanya	Lleida	Segarra	Massoteres (Talleu)											1				1	
Espanya	Barcelona	Valles Occidental	Matadepera										2	1	1	5	3	7	
Espanya	Valladolid	No consta	Matapozuelos															1	
Espanya	Barcelona	Maresme	Mataró															3	
França	Gers	No Consta	Mauzac															1	
Espanya	Terol	No consta	Mazaleón															4	
Espanya	Toledo	No consta	Mazarambrós															2	
Espanya	Múrcia	No consta	Mazarón															3	
Espanya	Navarra	No consta	Mechante															1	
Espanya	Òrt i Garona	No Consta	Mechmont															1	
Espanya	Barcelona	Alt Penedès	Mediona (Sant Joan de Conlles)												1	3		5	
Espanya	Lleida	Noguera	Menarguens															2	
Espanya	Saragossa	No Consta	Mequinsena															4	
Espanya	Burgos	No consta	Merindad del Rio Ubierna (Masa)															2	
França	Mosella	No Consta	Metz										1					1	
Espanya	Girona	Garrotxa	Mieres												1			2	
Espanya	Navarra	No consta	Milagro															1	
Espanya	Conca	No Consta	Mirafanilla															2	
Espanya	No Consta	No Consta	Miranda															1	
Espanya	Burgos	No consta	Miranda d'Ebre															3	
Espanya	Tarragona	Ribera d'Ebre	Miravet													3		19	
Espanya	Barcelona	No consta	Mogent															3	
Espanya	Barcelona	Bages	Moià											3		2		4	
Espanya	València	No Consta	Moiàvent															2	
Espanya	Almeria	No consta	Mojácar															164	
Espanya	Múrcia	No consta	Molina de Segura															1	
Espanya	Barcelona	Baix Llobregat	Molins de Rei (Santa Creu d'Olorde)			4	1	1	1	2		1	5	3	2	7	15	51	
Espanya	Lleida	Pla d'Urgell	Mollerussa															1	
Espanya	Barcelona	Valles Oriental	Mollet de Valles															2	
Espanya	Castelló	No consta	Moncofa															3	
Espanya	Alacant	No consta	Monfort del Cid															1	
Espanya	Barcelona	No consta	Monistrol												1	3		2	
Espanya	Barcelona	Bages	Monistrol de Calders (Hort de l'Om)						1	1	4			2				11	
Espanya	Barcelona	Bages	Monistrol de Montserrat			2	4	4		1	2	3	4	14	2	25	44	79	
França	Arieja	No Consta	Monjart															1	
Argentina	Santa Fe	No Consta	Monje															1	
Espanya	Alacant	No consta	Monóver															7	
Espanya	Girona	Garrotxa	Montagut (Oix)																

Carles Millàs i Castellví

Estat	Província	Comarca	Municipi	abans de 1605	1606-1630	1631-1655	1656-1680	1681-1705	1706-1730	1731-1755	1756-1780	1781-1805	1806-1830	1831-1855	1856-1880	1881-1905	1906-1930	Total
Espanya	Albacete	No consta	Paterna														2	2
França	Aude	No Consta	Pau Lillè														1	1
Espanya	Tarragona	Baix Ebre	Pajals					1								4	5	9
Espanya	Almeria	No Consta	Pechina														1	1
Espanya	Cantàbria	No consta	Pechoza														1	1
Espanya	Sòria	No consta	Pedraja de San Esteban														2	2
Espanya	València	No consta	Pedralba														2	2
França	Gers	No Consta	Pelissera	1													1	1
Espanya	Alacant	No consta	Penàlga														3	3
Espanya	Oscà	No consta	Penyalba														3	3
Espanya	Salamanca	No consta	Penyaranda de Duero														1	1
Espanya	Madrid	No consta	Peralfort												1		1	1
Espanya	Girona	Alt Empordà	Peralada														5	5
Espanya	Oscà	No consta	Peralta de la Sal														6	6
França	Pirineus Orientals	No Consta	Perpinyà														1	1
França	Alps-Costa Blava	No consta	Piegut														1	1
Espanya	Barcelona	Anoia	Piera (St. Jaume Sesoliveres)	1	1	5	1	1	5	2	1	6	12	11	19	15	25	105
Espanya	Barcelona	Maresme	Pineda														1	1
Espanya	Lleida	Solsonès	Pinell de Solsonès							1							1	1
Espanya	No Consta	No Consta	Pinola														1	1
Espanya	Lleida	Solsonès	Pinós de Solsonès ¹⁴					1						1	1	3	2	8
Espanya	Conca	No consta	Piqueras														9	9
Espanya	Conca	No Consta	Piqueras del Castillo														2	2
Espanya	Tarragona	Conca de Barberà	Pira														1	1
Espanya	Terol	No consta	Pitarque														1	1
Espanya	Lleida	Alt Urgell	Plà de Sant Tirs ¹⁵							1		1					2	2
Espanya	Tarragona	Priorat	Poboleda														2	2
Espanya	Lleida	No Consta	Pola de Gardón														2	2
Espanya	Barcelona	Valles Occidental	Polinyà						1								3	3
Espanya	Iles Balears	No consta	Pollença														3	3
Espanya	Oscà	No consta	Pont de Montanyana (Colls)														1	1
França	Manche	No Consta	Pontaubant														1	1
Espanya	Pontevedra	No Consta	Pontevedra												1		1	1
Espanya	Barcelona	Alt Penedès	Pontons														1	1
Espanya	Lleida	Noguera	Ponts			1			2		1				5	6	14	14
Espanya	Tarragona	Priorat	Porrera														7	7
Espanya	Basca	No Consta	Portugalete														1	1
Espanya	Albacete	No Consta	Povedilla														1	1
Espanya	Còrdova	No Consta	Pozo Blanco														1	1
Espanya	Catalunya Nord	Conflent	Prada			1											1	1
Espanya	Tarragona	Baix Camp	Pradell de la Teixeta														2	2
Espanya	Tarragona	Baix Camp	Prades												1		1	1
Espanya	Tarragona	Baix Camp	Prat del Compte														4	4
França	Anieja	No Consta	Prats	1													1	1
Espanya	Barcelona	Osona	Prats de Lluçanès											1	1	2	4	4
Espanya	Barcelona	Maresme	Premià de Dalt												1		1	1
Espanya	Barcelona	Maresme	Premià de Mar												2	2	2	4
Espanya	Lleida	Cerdanya	Prullans					1									1	1
Espanya	A Corunha	No consta	Puerto del Son														1	1
Espanya	Barcelona	Alt Penedès	Puigdàber														1	1
Espanya	No consta	No consta	Puig-aba									1					1	1
Espanya	Girona	Cerdanya	Puigcerdà										2	1			2	6
Espanya	Tarragona	Alt Camp	Puigpelat														1	1
Espanya	Barcelona	Berguedà	Puig-reig										2				2	18
Espanya	Lleida	Urgell	Pujent d'Agramunt (Pelagalls)							1				1			1	3
Espanya	Barcelona	Anoia	Pujalt								1				4		5	10
Espanya	Almeria	No Consta	Pulpi														1	1
Espanya	Tarragona	Alt Camp	Querol (Montagut)														3	3
Espanya	Zamora	No Consta	Rabanales														1	1
Espanya	Sòria	No consta	Rabanera del Campo														3	3
Espanya	Girona	Alt Empordà	Rabós												1		1	2
Espanya	Barcelona	Bages	Rajadell					1						1	1		2	5
Espanya	Tarragona	Ribera d'Ebre	Rasquera														8	8
Espanya	València	No consta	Real de Monroi												1		1	1
Espanya	Conca	No Consta	Reillo														1	1
França	Mame	No Consta	Reims														1	1
Espanya	Barcelona	Valles Occidental	Reinlars			3	2	1		1	2	1		2	2	5	3	22
Espanya	No consta	No consta	Remio														1	1
Espanya	València	No consta	Requena												3		8	11
Espanya	Granada	No Consta	Restabal														1	1
Espanya	Tarragona	Baix Camp	Reus										1	4	5	9	45	64
Espanya	Lleida	Prillers Sobirà	Riós (Ceregrue)														1	1
Espanya	Sòria	No consta	Ribagorça														1	1
Espanya	Tarragona	Ribera d'Ebre	Ribera-roja d'Ebre												1		46	47
Espanya	Sòria	No Consta	Riberroya														1	1
Espanya	Almeria	No Consta	Ribera de Algaida												1		1	1
Espanya	Lleida	Pallars Sobirà	Ribera de Cardós														1	1
Espanya	Lleida	Segarra	Ribera d'Ondara ¹⁶										1	6	1	1	5	14
França	Pirineus Orientals	No Consta	Ribesaltes					1									2	3
Espanya	Lleida	Solsonès	Riner (SU)						1								1	1
Espanya	Girona	Ripollès	Ripoll									1		1	1		12	15
Espanya	Barcelona	Valles Occidental	Ripollat	1	1							1	3		3		2	11
Espanya	Girona	Garrotxa	Riudaura														1	1
Espanya	Tarragona	Baix Camp	Riudecanyes													4	15	19
Espanya	Tarragona	Baix Camp	Riudoms														8	8
Espanya	Tarragona	Conca de Barberà	Rocafort de Queralt											1	1	4	4	10
Espanya	Tarragona	Tarragonès	Roda de Berà														1	1
Espanya	Barcelona	Osona	Roda de Ter								1						12	13
Espanya	Tarragona	Alt Camp	Rodonyà												1		1	1
Espanya	Almeria	No consta	Roquejas de Mar														1	1
Argentina	Rosario	No consta	Rosario														2	2
Espanya	Girona	Alt Empordà	Roses												3		3	3
Alemanya	Baden-wutemberg	No Consta	Roset								1						1	1
Espanya	Castelló	No consta	Rossell (Bel)														2	2
Espanya	Lleida	Segrià	Rossiló de Segrià														1	1
Espanya	Burgos	No Consta	Rozas														1	1
Espanya	Barcelona	Valles Occidental	Rubi		1	2			2	2	1	3	5	6	8	12	12	54
Espanya	Terol	No consta	Rubielos de Mora														17	18
Espanya	Barcelona	Anoia	Rubí				1						1				3	7
França	Gers	No Consta	Rudí														1	1
Espanya	Saragossa	No Consta	Rueda														1	1
Espanya	Barcelona	Valles Occidental	Sabadell (Sant Vicenç de Jonqueres)		1			2	1	2	5	6	10	25	40	40	75	207
Espanya	Lleida	Alt Urgell	Sabana														1	1
França	Gers	No Consta	Sadallach														1	1
Espanya	Barcelona	Berguedà	Sagàs (La Bauma)														1	1
França	Henaut	No consta	Saint-Gervais												1	1	1	2
França	Loira-Atlàntic	No consta	Saint-Nazaire														1	1
França	Anieja	No Consta	Saint-Pierre-Ubrant			1											1	1
França	Òlt i Garona	No Consta	Saint-Vite														1	3
França	Avalon	No Consta	Saint-Barthelemy														1	1
França	Alta Garona	No Consta	Saint-Clar														1	1
França	París	No Consta	Saint-Estève														1	1
França	Anieja	No Consta	Saint-Michel			1											1	1
Espanya	Oscà	No Consta	Salas Altas														2	2
Espanya	Berguedà	No Consta	Salas														1	1
Espanya	València	No Consta	Salem														1	1
Espanya	Girona	Garrotxa	Salas de Llerca														1	1
Espanya	Barcelona	Bages	Sallent (Cabriles)							1	2	3	1	1	2	3	12	25
Espanya	Oscà	No consta	Sallent de Gállego (Sandinies)															

Aproximació a l'estudi de les migracions històriques a escala municipal: Olesa de Montserrat, 1581-1930

Estat	Província	Comarca	Municipi	abans de 1605	1606-1630	1631-1655	1656-1680	1681-1705	1706-1730	1731-1755	1756-1780	1781-1805	1806-1830	1831-1855	1856-1880	1881-1905	1906-1930	Total			
Espanya	Terol	No consta	Samper de Calanda														5	5			
Espanya	La Rioja	No Consta	San Asensio													1	1	2			
Espanya	Burgos	No consta	San Cosme de Nela													1	1	1			
Espanya	Cadix	No Consta	San Fernando													1	1	1			
Espanya	Saragossa	No Consta	San Lorenzo													1	1	1			
Espanya	Burgos	No Consta	San Martin de Humada													1	1	1			
Espanya	Lleida	Segarra	Sanaüja							2				2	4	5	1	14			
Espanya	Barcelona	Barcelonès	Sant Adrià de Besòs											1			1	1			
Espanya	Barcelona	Osona	Sant Agustí de Lluçanès						1								1	1			
Espanya	Barcelona	Baix Llobregat	Sant Andreu de la Barca					2	3	4	1		2	2	4	2	10	30			
Espanya	Barcelona	Valles Oriental	Sant Antoni de Vilamajor						1								1	1			
Espanya	Barcelona	Osona	Sant Bartomeu del Grau														1	1			
Espanya	Barcelona	Baix Llobregat	Sant Boi de Llobregat			1						1	3		1	1	14	21			
Espanya	Barcelona	Valles Oriental	Sant Celoni											1		2	5	8			
Espanya	Barcelona	Baix Llobregat	Sant Climent de Llobregat													2	2	2			
Espanya	Barcelona	Valles Occidental	Sant Cugat del Valles ¹⁷				1		2	2	2	3	9	5	6	2	3	35			
Espanya	Barcelona	Alt Penedès	Sant Cugat Sesgarrigues														1	1			
Espanya	Barcelona	Baix Llobregat	Sant Esteve Sesrovires		1	1	2		3	5		6	4	2	3	4	15	35	81		
Espanya	Barcelona	Valles Oriental	Sant Felu de Codines				1	1	1							1	1	9	13		
Espanya	Girona	Baix Empordà	Sant Felu de Guixols							1					1	1	1	8	12		
Espanya	Barcelona	Baix Llobregat	Sant Felu de Llobregat			1			1						3	3	6	14	14		
Espanya	Barcelona	Anoia	Sant Felu del Peruyó										1		2	1	1	4	4		
Espanya	Barcelona	Bages	Sant Fruitós de Bages										1			1	1	5	5		
Frància	Pirineus Orientals	No Consta	Sant Genís de Fontanes				1		1							1	1	2	2		
Espanya	Barcelona	Maresme	Sant Genís de Palafolls													1	1	1	1		
Espanya	Lleida	Segarra	Sant Guim												2	1	1	3	3		
Espanya	Lleida	Segarra	Sant Guim de Freixenet ¹⁸											4	4	1	1	9	9		
Espanya	Lleida	Segarra	Sant Guim de la Plana (Vicfred)													2	1	3	3		
Espanya	Girona	Selva	Sant Hilari Sacalm														9	9	9		
Espanya	Barcelona	Osona	Sant Hipòlit de Voltregà						1							1	3	5	10		
Espanya	No Consta	No Consta	Sant Joan														1	1	1		
Espanya	Alacant	No consta	Sant Joan d'Alacant														1	1	1		
Espanya	Girona	Ripollès	Sant Joan de les Abadesses													2	2	4	4		
Espanya	Girona	Garroba	Sant Joan de les Fonts													1	2	2	5		
Espanya	Barcelona	Anoia	Sant Joan de Mediona														1	1	1		
Espanya	Barcelona	Bages	Sant Joan de Vilatorrada (Joncadella)													1	1	2	2		
Espanya	Barcelona	Baix Llobregat	Sant Joan Despí												3		4	7	7		
Andorra	No Consta	No Consta	Sant Julià de Lòria												1		1	1	1		
Espanya	Girona	Gironès	Sant Julià de Ramis (Medinyà)														1	1	1		
Espanya	Barcelona	Baix Llobregat	Sant Just Desverem										1	1			1	5	5		
Espanya	Lleida	Solsonès	Sant Llorenç de Morunys			1										1	1	2	2		
Espanya	Barcelona	Alt Penedès	Sant Llorenç d'Hortons					1	1		1		2	1	5	5	9	26	26		
Espanya	Barcelona	Valles Occidental	Sant Llorenç Savall													3	1	11	11		
Frància	Anèja	No consta	Sant Martí					1	1	1	1	1	2				1	1	1		
Espanya	Lleida	Urgell	Sant Martí de Riucorb (Sant Martí de Maldà)													1		1	1		
Espanya	Barcelona	Anoia	Sant Martí de Segúries													1	1	1	1		
Espanya	Barcelona	Anoia	Sant Martí de Tous (Fillol)										1			2	8	12	12		
Espanya	Barcelona	Alt Penedès	Sant Martí Sarroca														1	1	1		
Espanya	Barcelona	Bages	Sant Mateu de Bages (Saló)						2				1		2	1	1	7	7		
Espanya	No consta	No consta	Sant Mateu de les Fonts														1	1	1		
Espanya	Castelló	No consta	Sant Maties														1	1	1		
Frància	Anèja	No consta	Sant Miquel			1											1	3	3		
Espanya	Barcelona	Garraf	Sant Pere de Ribes										1	1	5	1	1	9	9		
Espanya	Barcelona	Alt Penedès	Sant Pere de Riudebitlles				2						1	2	1	8	4	11	29		
Espanya	Barcelona	Valles Oriental	Sant Pere de Vilamajor					1								1	1	2	6		
Espanya	Girona	Alt Empordà	Sant Pere Pescador														1	1	1		
Espanya	Barcelona	Anoia	Sant Pere Sallvidrera														2	2	2		
Espanya	Barcelona	Alt Penedès	Sant Quirri de Mediona									1		1	5	1	6	15	15		
Espanya	Barcelona	Osona	Sant Quirze de Besora													1	3	4	4		
Espanya	Barcelona	Valles Occidental	Sant Quirze del Valles										1		3		7	12	12		
Espanya	Barcelona	Valles Oriental	Sant Quirze Safaja														1	1	1		
Espanya	Lleida	Segarra	Sant Ramon ¹⁹														8	5	4	18	
Espanya	Barcelona	Alt Penedès	Sant Sadurn d'Anoia (Monistrol d'Anoia)						4			4	7	3	7	7	5	15	52		
Espanya	Barcelona	Bages	Sant Salvador de Guardiola								2						1	1	2	2	
Espanya	No Consta	No Consta	Sant Vicenç														1	1	1	1	
Espanya	Barcelona	Bages	Sant Vicenç de Castell (Vallhonesta)														2	2	4	4	
Espanya	Barcelona	Baix Llobregat	Sant Vicenç dels Horts														1	8	24	44	
Espanya	Tarragona	Montsià	Santa Bàrbara														1	2	10	10	
Espanya	Barcelona	Baix Llobregat	Santa Coloma de Cervelló													1	1	1	2	2	
Espanya	Girona	Selva	Santa Coloma de Farners									1	1				2	5	5	5	
Espanya	Barcelona	Barcelonès	Santa Coloma de Gramanet															1	1	1	
Espanya	Tarragona	Conca de Barberà	Santa Coloma de Queralt (Aguiló)										1	1	2	5	2	7	18	18	
Espanya	Almeria	No consta	Santa Cruz de Marchena															8	8	8	
Espanya	Sòria	No Consta	Santa Cruz de Yanguass															2	2	2	
Espanya	Astúries	No consta	Santa Eulàlia															1	1	1	
Espanya	Barcelona	Valles Oriental	Santa Eulàlia de Ronçana														1	2	6	6	
Espanya	Barcelona	Alt Penedès	Santa Fe del Penedès															1	1	1	
Espanya	Barcelona	Anoia	Santa Margarida de Montbui														1	2	3	8	
Espanya	Barcelona	Alt Penedès	Santa Margarida i els Monjos															3	3	3	
Espanya	Barcelona	Anoia	Santa Maria de Miralles														1	5	6	6	
Espanya	Barcelona	Valles Oriental	Santa Maria de Palautordera														2	2	2	2	
Espanya	Tarragona	Baix Penedès	Santa Oliva															1	1	1	
Espanya	Girona	Garroba	Santa Pau															1	1	1	
Espanya	Barcelona	Valles Occidental	Santa Perpètua de Mogoda (Santiga)															3	3	3	
Espanya	Barcelona	Maresme	Santa Susanna															1	1	1	
Espanya	Cantàbria	No consta	Santander															1	1	1	
Xile	No consta	No consta	Santiago de Xile															2	2	2	
Espanya	Jaén	No Consta	Santiesteban del Puerto															1	1	1	
Espanya	Barcelona	Bages	Santpedor															2	1	3	3
Espanya	Saragossa	No consta	Saragossa															1	3	18	22
Frància	Dordonya	No Consta	Sartat															1	1	1	1
Espanya	Tarragona	Conca de Barberà	Sarrià																2	6	6
Espanya	Castelló	No Consta	Serratella															1	2	2	2
Espanya	Girona	Gironès	Sarrià de Ter																1	1	1
Espanya	Lleida	Pallars Jussà	Sarroca de Bellera										1						1	1	1
Frància	No consta	No consta	Sateur																1	1	1
Espanya	Catalunya Nord	Conflent	Sauto i Fetges																1	1	1
Espanya	Tarragona	Conca de Barberà	Savallà del Comtat															1	1	1	1
Frància	Dordonya	No Consta	Saya															1	1	1	1
Frància	Anèja	No Consta	Sels																1	2	2
Espanya	Alacant	No consta	Sella															1	1	1	1
No consta	No consta	No consta	Selva																1	1	1
Espanya	Tarragona	Baix Camp	Selva del Camp																1	1	1
Espanya	Barcelona	Valles Occidental	Sentmenat																1	1	1
Espanya	Sòria	No consta	Serdón de Nàgima												1		2		3	3	3
Espanya	Lleida	Segrià	Serós															1	3	3	7
Frància	Aude	No Consta	Serra de Bugarach																1	1	1
Espanya	Barcelona	Osona	Sieva																		

Estat	Província	Comarca	Municipi	abans de 1605	1606-1630	1631-1659	1660-1680	1681-1705	1706-1730	1731-1755	1756-1780	1781-1805	1806-1830	1831-1855	1856-1880	1881-1905	1906-1930	Total			
Espanya	Toledo	No Consta	Sonseca							1								1			
Espanya	Almeria	No consta	Sorbas (Gafarrillos)														11	11			
Espanya	Sòria	No consta	Sòria													2		2			
Espanya	Castelló	No consta	Sorilla de Morella														4	4			
Espanya	Lleida	Pallars Sobirà	Sort														1	1			
Espanya	Burgos	No consta	Sotopalacios (Masa)														4	4			
Espanya	Barcelona	Alt Penedès	Subirats ²⁰		1								4	5		1	2	13			
Espanya	Castelló	No consta	Sucaina													1	1	2			
Espanya	València	No consta	Sueca														1	1			
Espanya	Barcelona	Bages	Súria					1				1	1		4	3	10	20			
França	Gers	No Consta	Suriyach			1												1			
Espanya	Barcelona	Valles Oriental	Talamanca														1	1			
Espanya	Barcelona	Bages	Talamanca			1	1				2		1		1	3	1	10			
Espanya	Lleida	Segarra	Talavera de Segarra (Civit)													1	1	2			
Espanya	Oesa	No consta	Tamarit de Litera												1		15	16			
Espanya	Barcelona	Osona	Taradell										1					1			
Espanya	Saragossa	No consta	Tarazona													1	1	2			
Espanya	Oesa	No consta	Tardienta													1		1			
Espanya	Tarragona	Tarragonès	Tarragona (Tamarit)												2	4	30	38			
Espanya	Lleida	Urgell	Tarrega								2		2	3		3	3	13			
França	Òil i Garona	No Consta	Tayrac			1												1			
Espanya	Barcelona	Maresme	Teià									1			6	1		8			
Espanya	Terol	No consta	Termal														3	3			
Espanya	Terol	No consta	Terol													3	8	11			
Espanya	Barcelona	Valles Occidental	Terrassa (Sant Pere de Terrassa)		6	5	17	7	8	12	10	14	13	44	41	78	36	187	478		
Espanya	Barcelona	Alt Penedès	Terrassola i Lavit (Pla de la Vit)									1	1			3		2	7		
Espanya	Barcelona	Maresme	Tiana											1					1		
Espanya	Almeria	No consta	Tijola														26	26			
Espanya	Tarragona	Baix Ebre	Tivenys														2	2			
Espanya	Catalunya Nord	Conflent	Tòls i Entrevalls				1											1	1		
Espanya	Castelló	No consta	Toqa														10	10			
Espanya	Toledo	No Consta	Toledo						1									1	1		
França	Alta Garona	No Consta	Tolosà		1														1		
Espanya	Lleó	No consta	Tombrio de Arriba															1	1		
Espanya	Barcelona	Osona	Tona												1			1	1		
Espanya	Lleida	Segarra	Torà (Vallferrosa)						2						1	3		2	8		
Espanya	Barcelona	Maresme	Tordera															1	1		
Espanya	Càceres	No Consta	Torejoncillo															3	3		
Espanya	Barcelona	Osona	Torelló															10	10		
Espanya	Lleida	Urgell	Tornabous													1		1	1		
Espanya	Oesa	No consta	Torralba															1	1		
Espanya	València	No consta	Torre Alta														2	2	2		
Espanya	València	No consta	Torre Baixa															4	4		
Espanya	Terol	No Consta	Torre de las Arcas															1	1		
Espanya	Terol	No Consta	Torre del Compte												1			1	1		
Espanya	Castelló	No consta	Torreblanca															2	2		
Espanya	Terol	No consta	Torreçilla de Alcanýs															2	2		
Espanya	Terol	No Consta	Torredarques															1	1		
Espanya	Tarragona	Tarragonès	Torredembarra											1	1			2	4		
Espanya	Lleida	Segarra	Torrefeta i Florejacs											1				1	1		
Espanya	Madrid	No consta	Torrejón de Ardoz															1	1		
Espanya	Lleida	Noguera	Torrelameu											1				1	1		
Espanya	Barcelona	Alt Penedès	Torrelavit															2	2		
Espanya	Barcelona	Alt Penedès	Torrelles de Foix											1				1	1		
Espanya	Barcelona	Baix Llobregat	Torrelles de Llobregat															3	4		
Espanya	Oesa	No consta	Torrent de Cinca										1					4	5		
Espanya	Castelló	No Consta	Torrevel·la															1	1		
Espanya	Castelló	No consta	Torre-xiva													16	149	165	165		
Espanya	Almeria	No consta	Torrilla															4	4		
Espanya	Girona	Baix Empordà	Torroella de Montgrí											1	2			6	9		
Espanya	Girona	Garrotxa	Tortellà												1	1		1	3		
Espanya	Tarragona	Baix Ebre	Tortosà ²¹												3	1	28	32	32		
Espanya	Girona	La Selva	Tossa de Mar															1	1		
Espanya	Barcelona	Anoia	Tous									1			1	2		4	8		
Espanya	Castelló	No consta	Traiguera													2		5	7		
Espanya	Lleida	Pallars Jussà	Tremp		1									3	4			7	15		
Espanya	Almeria	No consta	Tres Villas (Escúlar)															11	11		
Espanya	Navarra	No consta	Tudela															1	3		
França	Prineus Orientals	No Consta	Tuir				1							2				1	2		
França	Corresa	No Consta	Tufa						1										1	1	
Italia	Turi	No Consta	Turi													1			1	1	
França	Gers	No Consta	Turiach			1													1	1	
Espanya	Almeria	No consta	Turte															7	7		
Espanya	Jasín	No consta	Úbeda (Santa Eulalia)												1			12	13		
Espanya	Girona	Baix Empordà	Ulla															1	1		
Espanya	Barcelona	Valles Occidental	Ullastrell			2	1	7	8	2	2	3	1	3	14	5	15	63	63		
Espanya	Tarragona	Montsià	Ulldoona															8	8		
Espanya	Girona	Cerdanya	Urus															1	1	1	
França	Arieja	No Consta	Urges																1	1	
Espanya	València	No Consta	Utiel											1					1	1	
Espanya	Barcelona	Valles Occidental	Vacarisases		7	6	5	4	4	30	14	23	13	30	30	35	20	44	265	265	
Espanya	Terol	No consta	Valdealgorta															3	3	3	
Espanya	Sòria	No Consta	Valdeavellano															2	2	2	
Espanya	Terol	No consta	Valdeoures												2			1	3	3	
Espanya	València	No consta	València						1						2	2		12	19	19	
Espanya	Lleida	Alta Ribagorça	Vall de Boi (Taüll)																1	1	
Espanya	Lleida	Urgell	Vall de Cardós (Ainet)												1				1	1	
Espanya	València	No Consta	Vallada												1				1	1	
Espanya	Valledolid	No Consta	Valladolid																1	1	
Espanya	Almeria	No Consta	Vallargue																1	1	
Espanya	Barcelona	Anoia	Vallbona d'Anoia		1	1										9	16	31	31	31	
Espanya	Lleida	Urgell	Vallbona de les Monges								1	1	1					1	2	2	
Espanya	Barcelona	Berguedà	Vallcebre													1			1	1	
Espanya	Barcelona	Valles Oriental	Vallgorguina										1						1	1	
Espanya	Castelló	No Consta	Vallbona															1	1	1	
Espanya	Barcelona	Baix Llobregat	Vallirana													3	2	4	9	9	
Espanya	Oesa	No Consta	Valllobar															1	1	1	
Espanya	Barcelona	Valles Oriental	Valltorrades																1	1	
Espanya	Tarragona	Alt Camp	Valls (Picamolxons)				3		1					1	3			7	14	14	
Espanya	Lleida	Alt Urgell	Valls de Valira (Ars)															1	1	2	
Espanya	Badajoz	No consta	Valverde															2	2	2	
França	Gers	No Consta	Vaya																1	1	
Espanya	Almeria	No consta	Velefique			1												3	3	3	
Espanya	Almeria	No Consta	Velez																1	1	
Espanya	Almeria	No consta	Vélez-Rubio (Balaín)															2	2	2	
Espanya	Sòria	No consta	Vella																1	1	1
Espanya	Almeria	No consta	Vera (Cuevas de Almanzora)															10	10	10	
Espanya	Lleida	Urgell	Verdú			1							1	1	2	4	4	13	13	13	
Espanya	Girona	Baix Empordà	Verges															1	1	2	2
Espanya	Barcelona	Osona	Vic (Sentfores)			1		1		1					1			16	21	21	
França	No Consta	No Consta	Vich del Clot de Coceras																1	1	1
Espanya	Girona	Selva	Vidrà													1				1	1
Espanya	Lleida	Vall d'Aran	Vieilla																		

Estat	Província	Comarca	Municipi	abans de 1605	1606-1630	1631-1655	1656-1680	1681-1705	1706-1730	1731-1755	1756-1780	1781-1805	1806-1830	1831-1855	1856-1880	1881-1905	1906-1930	Total
Espanya	Lleida	Urgell	Vilagrassa										1	2	5	1	3	12
Espanya	Tarragona	Terra Alta	Vilalba (Ladra)													1		1
Espanya	Tarragona	Terra Alta	Vilalba dels Arcs														3	3
Espanya	No consta	No consta	Vilallonga														1	1
Espanya	València	No consta	Vilallonga de la Safor														1	1
Espanya	Tarragona	Tarragonès	Vilallonga del Camp					2									2	2
Espanya	Girona	Alt Empordà	Vilamalla														1	1
Espanya	Castelló	No consta	Vilamalur														1	1
Espanya	Lleida	Vall d'Aran	Vilamós			1												1
Espanya	Girona	Alt Empordà	Vilanant											1	2		3	3
Espanya	No consta	No consta	Vilanova										1	1			2	4
Espanya	Castelló	No consta	Vilanova d'Alcolea														1	1
Espanya	Lleida	Noguera	Vilanova de l'Aguda		1											2	1	5
França	Gers	No consta	Vilanova de Lucassana	1											1		1	1
Espanya	Tarragona	Conca de Barberà	Vilanova de Prades											1			1	1
Espanya	Barcelona	Osona	Vilanova de Sau														1	1
Espanya	Barcelona	Anoia	Vilanova del Camí	1						1			2	2	2	3	1	13
Espanya	Tarragona	Baix Camp	Vilanova d'Escomalbou														1	1
Espanya	Barcelona	Anoia	Vilanova d'Esposa ¹⁴														1	1
Espanya	Barcelona	Garraf	Vilanova i la Geltrú										2	3	7	4	27	43
Espanya	Tarragona	Baix Camp	Vilaplana														1	1
Espanya	Castelló	No consta	Vila-real (Vilamunt)			1								1			1	2
Espanya	Tarragona	Alt Camp	Vila-rodona													3	4	7
Espanya	Tarragona	Tarragonès	Vila-seca												1		1	1
Espanya	Barcelona	No consta	Vilassar					1	1	1				1	1	3	3	10
Espanya	Barcelona	Maresme	Vilassar de Dalt											1		1	6	8
Espanya	Barcelona	Maresme	Vilassar de Mar											6	2	9	17	
Espanya	Castelló	No consta	Villafraica del Cid														1	1
Espanya	Saragossa	No consta	Vilalba de Perejil														1	1
Espanya	Cadix	No consta	Villamartin														2	2
Espanya	Terol	No consta	Villanueva								1						1	2
Espanya	Terol	No consta	Villanueva del Rebollar														2	2
Espanya	Albacete	No consta	Villar de Chinchilla												1		1	1
Espanya	Lleó	No consta	Villamarin												1		1	1
Espanya	Terol	No consta	Villarroya														1	1
Espanya	Terol	No consta	Villarroya de los Pinares														7	7
Espanya	Alacant	No consta	Vilena														1	1
Espanya	Òrt i Garona	No consta	Villeneuve	1													1	1
Espanya	Barcelona	Alt Penedès	Villobi de Penedès (Vallfornosa)					1					1				6	8
Espanya	Castelló	No consta	Vinarós														5	5
França	Pirineus Orientals	No consta	Vincà										1				1	1
Espanya	Tarragona	Ribera d'Ebre	Vinebre														4	4
Espanya	Girona	No consta	Virvet											1			1	1
Espanya	Castelló	No consta	Vistabella del Maestrat														32	32
Espanya	Alacant	No consta	Xàbia														1	1
Espanya	Castelló	No consta	Xerxa												3	2	50	55
Espanya	Tarragona	Baix Ebre	Xerta														2	2
Espanya	València	No consta	Xest														2	2
Espanya	Castelló	No consta	Xiva de Bunyol														2	2
Espanya	Castelló	No consta	Xiva de Morella														3	3
Espanya	Castelló	No consta	Xodos														55	55
França	Gers	No consta	Xueix			1											1	1
Espanya	Sòria	No consta	Yague														1	1
Espanya	Múrcia	No consta	Yecia														2	2
Espanya	Granada	No consta	Yegan														1	1
Espanya	Guadalquivar	No consta	Zaorejas														1	1
Espanya	Castelló	No consta	Zarra														1	1
Espanya	Gulpúscoa	No consta	Zumárraga														1	1
Espanya	Almeria	No consta	Zurre														1	1
Suïssa	No consta	No consta	No consta									1					1	1
Xile	No consta	No consta	No consta														1	1
No consta	No consta	No consta	No consta	94	133	176	136	103	148	170	127	90	80	65	604	64	280	2.279
TOTAL				264	280	362	239	309	607	378	372	377	626	599	1.838	1.390	5.869	13.510

Notes:

- ¹⁴ Agregat a Artesa de Segre
- ¹⁵ Inclou: Montmagastre, Vall-lebrera i Sant Climent de Vilves
- ¹⁶ Inclou: Gràcia, Horta, Sant Martí de Provençals, Sant Andreu de Palomar, Sant Gervasi de Cassoles, Poble Nou, Sants, Sarrià, Vallcarca, Vallvidrera.
- ¹⁷ Inclou: Aramunt, Sant Martí de Canals.
- ¹⁸ Inclou: Sant Martí, Tamari.
- ¹⁹ Inclou: Sant Salvador de Toló, Sant Miquel de la Vall.
- ²⁰ Inclou: Basturs, Conques, Figuerola d'Orcau, Sant Romà d'Abella.
- ²¹ Inclou: Guaiter, Puig de Ribal.
- ²² Inclou: Ballestar, Frides.
- ²³ Inclou: La Pirya, Sant Martí de Bas.
- ²⁴ Inclou: Santa Fe de Segarra, Montfalcó.
- ²⁵ Inclou: Ars, Arcavell.
- ²⁶ Inclou: Campmajor, Sant Joan de l'Erm.
- ²⁷ Inclou: Cabo de Gata, Huebro, Matanzas.
- ²⁸ Inclou: Ardevol, Saló, Matamargó, Sant Vicenç de Pinós, Vallmanya.
- ²⁹ Inclou: Adrafil, Arfà.
- ³⁰ Inclou: Pomar, Montagut i Sant Antolí i Vilanova.
- ³¹ Inclou: La Floresta, Valldorx.
- ³² Inclou: La Rabassa, La Tallada.
- ³³ Inclou: La Marresana, Viver i el Portell.
- ³⁴ Inclou: L'Avern, Sant Pau d'Ordal.
- ³⁵ Inclou: Bitem, Reguers.
- ³⁶ Inclou: Sorbet, Taudell.
- ³⁷ Forma part de La Torre de Claramunt

Font: Base de dades d'immigrants. Elaboració pròpia.

Quadre XL. Origen dels immigrants segons la naturalesa i l'arribada a Olesa (%)

	abans de 1605	1606-1630	1631-1655	1656-1680	1681-1705	1706-1730	1731-1755	1756-1780	1781-1805	1806-1830	1831-1855	1856-1880	1881-1905	1906-1930	Total
Barcelona	31,06	21,07	31,77	33,89	53,40	42,50	47,35	59,95	71,35	77,16	68,95	52,99	66,91	43,47	50,20
Catalunya Nord	0,00	0,36	0,55	0,00	0,00	0,00	0,00	0,00	0,00	0,00	0,00	0,00	0,00	0,00	0,02
Girona	0,98	0,00	1,10	0,84	1,62	0,49	1,06	0,27	0,53	1,44	2,34	2,01	2,66	2,45	1,95
Lleida	1,52	1,07	2,49	1,26	2,27	2,64	2,65	2,69	1,86	3,35	7,51	5,98	10,14	4,31	4,73
Tarragona	0,00	0,36	0,83	0,42	1,29	0,00	0,53	0,81	0,80	1,76	4,34	3,54	6,40	11,02	6,33
CATALUNYA	32,95	22,86	36,74	36,40	58,58	45,63	51,59	63,71	74,54	83,71	83,14	64,53	86,12	61,25	63,23
Almeria	0,00	0,00	0,00	0,00	0,00	0,00	0,00	0,00	0,00	0,00	0,17	0,00	0,07	5,81	2,54
Cadix	0,00	0,00	0,00	0,00	0,00	0,00	0,00	0,00	0,00	0,00	0,00	0,00	0,00	0,12	0,05
Còrdova	0,00	0,00	0,00	0,00	0,00	0,00	0,00	0,00	0,00	0,00	0,17	0,00	0,00	0,03	0,02
Granada	0,00	0,00	0,00	0,00	0,00	0,00	0,00	0,54	0,00	0,00	0,00	0,05	0,00	0,22	0,12
Huelva	0,00	0,00	0,00	0,00	0,00	0,00	0,00	0,00	0,00	0,00	0,00	0,00	0,00	0,02	0,01
Jaén	0,00	0,00	0,00	0,00	0,00	0,00	0,00	0,00	0,00	0,00	0,00	0,67	0,00	1,07	0,50
Màlaga	0,00	0,00	0,00	0,00	0,00	0,00	0,00	0,00	0,00	0,00	0,00	0,00	0,00	0,12	0,06
Sevilla	0,00	0,00	0,00	0,00	0,00	0,00	0,00	0,00	0,00	0,16	0,00	0,00	0,00	0,09	0,04
ANDALUSIA	0,00	0,00	0,00	0,00	0,00	0,00	0,00	0,54	0,00	0,16	1,00	0,05	0,14	7,48	3,34
Osca	0,76	0,71	0,28	0,00	0,00	0,00	0,26	0,00	0,00	0,16	0,17	0,44	1,37	2,47	1,33
Saragossa	0,00	0,00	0,00	0,00	0,00	0,00	0,00	0,00	0,00	0,00	0,22	1,29	1,94	1,01	1,01
Terol	0,00	0,00	0,00	0,00	0,00	0,00	0,00	0,27	0,00	0,16	0,50	0,16	0,86	5,28	

Quadre XLI. Immigració temporal i definitiva per sexes i províncies d'origen

Homes immigrants definitius														Total	
	abans de 1605	1606-1630	1631-1655	1656-1680	1681-1705	1706-1730	1731-1755	1756-1780	1781-1805	1806-1830	1831-1855	1856-1880	1881-1905	1906-1930	Total
Alemanya (No consta)						144									144
América (No consta)											1				1
Santa Fé														2	2
Flandes						3									3
Valònia									1						1
Bèlgica (No consta)										1					1
La Habana														1	1
Alacant												1	1		13
Àlava														1	1
Albacete														3	3
Almeria													1	120	121
Badajoz														1	1
Barcelona	16	9	15	8	31	48	23	27	42	75	83	152	203	612	1.344
Bizkaia															2
Burgos												1	1	4	6
Cádiz														1	1
Cantabria														1	1
Castelló												1	12	180	193
Catalunya Nord			1												1
Córdoba											1			1	2
Cuenca														18	18
Galícia						2					2				4
Gipuzkoa														1	1
Girona						1			1	4	2	5	8	36	57
Granada														2	2
Guadajajara														3	3
Huesca	1						1			1		1	3	34	41
Illes Balears														3	3
Jaen														23	24
La Rioja											1	1		5	8
León									1					2	2
Lleida		1	2			5	2	6	3	5	12	25	32	66	159
Lugo														1	1
Madrid											1	1	1		3
Málaga														1	1
Múrcia														12	12
Navarra											1			2	3
Ourense														1	1
Palencia														3	3
Pontevedra												1			1
Salamanca													1	2	3
Segovia														1	1
Sevilla										4					4
Soria														8	8
Tarragona		1	1		1				2	1	6	10	18	149	189
Teruel													1	93	94
Toledo						1		1						2	4
València														14	14
Zaragoza													2	31	33
Espanya (No consta)							1			1			1	1	4
Alta Garona	1	1													2
Alta-Viena	1														1
Arieja	1	1	1		1										4
Aude			2											1	3
Corresa				1		1									1
Gers	4	5	1	1											12
Mame														1	1
Òlt i Garona	3														3
Prineus Orientals					2										2
Provença														1	1
Sarre									1						1
França (No consta)	16	13	8		2	3	1			1			1	3	48
Holanda (No consta)						1									1
Nàpols					4										4
Piemont											1				1
Portugal (No consta)						3							1		4
Suïssa (No consta)									1						1
Santiago de Xile														1	1
Estranger (No consta)	1	1	1					1							3
Gitano (No consta)						2		1							3
No consta	28	40	80	52	49	45	77	70	40	33	26	28	34	71	673
TOTAL	72	72	112	61	90	259	105	105	92	126	138	227	321	1.533	3.313
Dones immigrants definitives															
	abans de 1605	1606-1630	1631-1655	1656-1680	1681-1705	1706-1730	1731-1755	1756-1780	1781-1805	1806-1830	1831-1855	1856-1880	1881-1905	1906-1930	Total
Alemanya (No consta)						4									4
Buenos Aires														3	3
Santa Fé														1	1
Flandes						1									1
A Corunha														1	1
Alacant													1	10	11
Àlava														1	1
Albacete														3	3
Almeria														139	139
Astúries														1	1
Àvila														1	1
Barcelona	2	3		2	15	39	34	34	39	105	95	173	249	759	1.549
Biskaia												1			2
Burgos														4	4
Cantàbria												1	1		2
Castelló													6	154	160
Conca														22	22
Girona					1			1	1	1	4	6	9	47	70
Granada														3	3
Guadajajara														1	1
Guipuzkoa														1	1
Illes Balears														1	1
Jaén														15	15
La Rioja													1	5	6
Las Palmas														1	1
Lleida					1	2	3			4	7	25	22	69	133
Lleó													1	1	2
Madrid													1	3	4
Málaga														3	3
Múrcia														4	4
Navarra														2	2
Oscsa												1	4	39	44
Palencia														2	2
Salamanca														1	1
Saragossa													1	40	41

(segueix a la pàgina següent)

Dones immigrants definitives															Total
	abans de 1605	1606-1630	1631-1655	1656-1680	1681-1705	1706-1730	1731-1755	1756-1780	1781-1805	1806-1830	1831-1855	1856-1880	1881-1905	1906-1930	
Sevilla														2	2
Sòria														7	7
Tarragona										1	6	6	13	200	226
Terol													2	95	97
València													1	20	21
Valladolid														1	1
Espanya (No consta)														3	3
Aude														3	3
Herauld														3	3
Pirineus Orientals										1			1	3	4
França (No consta)	1					1					1			2	5
Santiago de Xile														1	1
No consta	9	33	47	26	26	61	64	41	40	43	26	44	18	66	544
TOTAL	12	36	47	28	43	108	101	76	80	155	139	258	331	1.741	3.155
Homes immigrants temporals															Total
	abans de 1605	1606-1630	1631-1655	1656-1680	1681-1705	1706-1730	1731-1755	1756-1780	1781-1805	1806-1830	1831-1855	1856-1880	1881-1905	1906-1930	
Alsàcia						1									1
Baden-Württemberg						7		1							1
Alemanya (No consta)															7
Andorra (No consta)													1	1	3
Buenos Aires														1	1
Argentina (No consta)														1	1
Salzburg						1									1
Flandes			1												1
Valòria					2								3		5
Bèlgica (No consta)														1	1
Cuba (No consta)														2	2
A Corunha														1	1
Àlaba														1	1
Alacant											1	1	1	16	19
Albacete													1	2	3
Almeria														46	46
Badajoz															0
Barcelona	26	27	58	33	52	72	49	81	94	148	119	296	231	559	1.845
Bizkaia														1	1
Burgos			1											5	6
Càceres														4	4
Cadis														3	3
Cantàbria														1	1
Castelló				1								2	8	85	96
Catalunya Nord		1	2												3
Ciudad Real														1	1
Conca														7	7
Còrdova															0
Galícia															0
Gipuzkoa															0
Girona			3	1	1	2	1	1		2	3	10	7	29	60
Granada								1						5	7
Guadalajara												1		1	1
Illes Balears													1	7	9
Jaén														13	15
La Rioja													1	3	4
Lleida	1	1	6	2	5	7	2	3	3	8	15	30	42	54	179
Lleó														3	4
Lugo														1	2
Madrid			1										1	6	8
Màlaga												1		2	2
Múrcia														23	26
Navarra														2	2
Oscà	1	1	1									2	6	32	43
Ourense													1	3	4
Palència															0
Pontevedra															0
Salamanca															1
Saragossa												1	8	21	30
Segòvia													1		1
Sevilla															0
Sòria														2	2
Tarragona			1		1		2	2		4	8	26	30	148	222
Tenerife														2	2
Terol												2	1	58	66
Toledo							1								1
València						1				1	3	3		9	17
Valladolid														3	3
Zamora														2	2
Espanya (No consta)	1					1	1	1				1		2	7
Alta Garona		1					1							1	4
Alta-Viena															0
Alts Pirineus			1												1
Angulema														1	1
Arieja	4	2		1	3										10
Aude		1			1					1	1				4
Autun															1
Avairon												1			2
Bisbat de Cerfàc		1													1
Bisbat de Llist			1												1
Boques del Roine															0
Dordonya	1	1													2
Gers	7	6	7	2											22
Nièvre	1													1	2
Òlt i Garona	6	2	3												11
París			1												1
Pirineus Atlàntics		1													1
Pirineus Orientals				2	1		1						1	1	6
Puèi Domat				1	1									1	3
Var			1												1
França (No consta)	20	25	10	3			1						1	3	63
Holanda (No consta)															1
Nàpols						1									1
Palerm			1												1
Piemont														1	2
Roma					1								1	1	1
Portugal (No consta)														1	2
Uruguai (No consta)															0
Xile (No consta)														3	3
Estranger (No consta)		1													1
Gitano (No consta)				1											1
No consta	51	32	32	27	26	27	21	11	9	10	10	223	8	72	559
TOTAL	119	103	132	75	95	120	81	101	106	174	169	600	362	1.253	3.490

(segueix a la pàgina següent)

	Dones immigrants temporals														Total	
	abans de 1605	1606-1630	1631-1655	1656-1680	1681-1705	1706-1730	1731-1755	1756-1780	1781-1805	1806-1830	1831-1855	1856-1880	1881-1905	1906-1930		
Alemanya (No consta)						3		1							4	
Orà														1	1	
Buenos Aires														1	1	
Flandes					1										1	
Valònia					1										1	
A Corunha														1	1	
Àlaba														1	1	
Alacant								1					3	12	16	
Albacete														2	2	
Almeria											1			37	38	
Badajoz														3	3	
Barcelona	39	20	43	38	68	99	74	80	92	156	115	354	244	614	2.036	
Biskaia														5	5	
Burgos													2	7	9	
Cadis														2	2	
Cantàbria														1	1	
Ciudad Real												3	7	85	95	
Conca														1	1	
Còrdova														7	7	
Girona	1			1	2		2			2	6	14	15	1	1	
Granada								1						27	70	
Guadalajara														3	4	
Huelva														1	1	
Illes Balears											1	1		11	13	
Jaén											1			13	14	
La Rioja													1	1	2	
Lleida	2		1	1		2	2	1	2	4	12	35	44	68	174	
Madrid												1	1	4	6	
Màlaga														1	1	
Múrcia														14	14	
Navarra											1			5	6	
Osca		1									1	1	7	39	49	
Ourense														1	1	
Pamplona														1	1	
Salamanca													1	1	1	
Saragossa												3	7	21	31	
Segòvia														3	4	
Sevilla				1										3	3	
Sòria														3	3	
Tarragona				1	1	2	1	1	1	3	6	24	30	155	225	
Terol											1	1	4	65	71	
Toledo														1	1	
València												1	2	12	15	
Espanya (No consta)				1			2			1	1	3		1	8	
Alps-Costa Blava					1									1	1	
Arieja		1												4	5	
Aude													1	1	2	
Boques del Roine														1	1	
Gers				3										1	3	
Indre														1	1	
Loira-Atlàntic														1	1	
Òlt i Garona	1													1	1	
Pirineus Orientals				1	2									1	3	
Poitou-Charante														1	1	
França (No consta)	10	19	4			2	1	1			1	1		6	45	
Piemont													1		1	1
Portugal (No consta)											1				1	1
Puerto Rico														1	1	
No consta														5	5	
Santiago de Xile					1									3	3	
Gitana (No consta)					3										1	1
No consta	8	28	10	21	1	16	8	6	4	5	4	311	6	86	516	
TOTAL	61	69	64	63	81	119	91	90	99	171	153	753	376	1.342	3.532	

Font: Base de dades d'immigrants. Elaboració pròpia.

Quadre XLII. Immigració temporal i definitiva per comunitats segons el sexe

	Homes immigrants definitius														Total
	abans de 1605	1606-1630	1631-1655	1656-1680	1681-1705	1706-1730	1731-1755	1756-1780	1781-1805	1806-1830	1831-1855	1856-1880	1881-1905	1906-1930	
Catalunya	94,12	100,00	100,00	100,00	100,00	96,43	92,59	100,00	97,96	93,41	93,64	96,48	91,58	99,60	73,31
País Valencià												1,01	4,56	14,16	9,22
Aragó	5,88						3,70			1,10		0,50	2,11	10,91	7,04
País Basc														0,28	0,17
Andalusia										4,40			0,35	10,22	6,49
Castella - La Manxa														1,80	1,17
Extremadura														0,07	0,04
Cantàbria														0,07	0,04
Castella i Lleó												0,50	0,70	1,38	0,96
Gàlícia												0,50		0,14	0,29
Múrcia						3,57						0,91		0,83	0,50
Navarra									2,04			0,91		0,14	0,13
La Rioja												0,91	0,50	0,35	0,34
Madrid												1,10	0,00	0,35	0,13
Espanya (No consta)												0,00	0,35	0,07	0,17
TOTAL	17	11	19	8	32	56	27	33	49	91	110	199	285	1.448	2.387
	Dones immigrants definitives														Total
	abans de 1605	1606-1630	1631-1655	1656-1680	1681-1705	1706-1730	1731-1755	1756-1780	1781-1805	1806-1830	1831-1855	1856-1880	1881-1905	1906-1930	
Catalunya	100,00	100,00		100,00	100,00	100,00	100,00	100,00	100,00	100,00	100,00	98,59	93,91	64,53	76,46
Andalusia														9,75	6,26
Aragó												0,47	2,24	10,47	7,04
Astúries														0,06	0,04
Cantàbria												0,47	0,32	0,06	0,08
Castella - La Manxa														1,56	1,91
Castella i Lleó														1,02	0,70
País Basc												0,47		0,18	0,15
Gàlícia														0,06	0,04
Illes Balears														0,06	0,04
Illes Canàries														0,06	0,04
La Rioja													0,32	0,30	0,23
Madrid													0,32	0,18	0,15
Múrcia														0,24	0,15
Navarra														0,12	0,08
País Valencià													2,56	11,07	7,42
Espanya (No consta)														0,18	0,12
TOTAL	2	3	0	2	17	41	37	35	40	111	112	213	312	1.662	2.587

(segueix a la pàgina següent)

	Homes immigrants temporals													Total	
	abans de 1605	1606-1630	1631-1655	1656-1680	1681-1705	1706-1730	1731-1755	1756-1780	1781-1805	1806-1830	1831-1855	1856-1880	1881-1905		1906-1930
Catalunya	33,10	96,67	95,89	97,30	100,00	97,59	96,43	97,75	100,00	99,39	93,55	96,53	89,34	67,81	83,69
Andalusia											1,29	0,27		5,92	2,65
Aragó		3,33	1,37					1,12			1,29	1,07	5,48	9,53	5,04
Cantàbria	3,45													0,09	0,04
Castella - La Manxa							1,79						0,29	0,94	0,47
Castella i Lleó											0,65		0,58	1,29	0,69
País Basc			1,37											0,17	0,07
Extremadura														0,52	0,22
Galícia													0,58	0,43	0,25
Illes Balears													0,29	0,60	0,33
Illes Canàries														0,17	0,07
La Rioja													0,29	0,26	0,14
Madrid			1,37									0,27		0,52	0,29
Múrcia											0,65		0,58	1,97	0,94
Navarra				2,70		1,20								0,17	0,07
País Valencià						1,20	1,79	1,12			2,58	1,60	2,59	9,44	4,78
Espanya (No consta)	3,45									0,61		0,27		0,17	0,25
TOTAL	29	30	73	37	99	83	86	89	97	163	155	375	347	1.165	2.759
	Dones immigrants temporals													Total	
	abans de 1605	1606-1630	1631-1655	1656-1680	1681-1705	1706-1730	1731-1755	1756-1780	1781-1805	1806-1830	1831-1855	1856-1880	1881-1905		1906-1930
Catalunya	100,00	95,24	95,74	100,00	100,00	100,00	96,34	98,80	100,00	99,40	95,21	96,83	90,49	70,19	85,32
Andalusia											1,37			4,96	2,21
Aragó		4,76	2,13					1,20			1,37	1,13	4,89	10,15	5,14
Cantàbria													0,82	0,08	0,03
Castella i Lleó														0,89	0,48
Castella - La Manxa														0,97	0,41
Extremadura														0,24	0,10
Galícia														0,24	0,10
Illes Balears											0,68	0,23		0,89	0,44
La Rioja													0,27	0,08	0,07
Madrid												0,23	0,27	0,32	0,20
Múrcia														1,14	0,48
Navarra											0,68			0,49	0,24
País Basc														0,49	0,20
País Valencià						1,22						0,91	3,26	8,85	4,29
Espanya (No consta)			2,13			2,44				0,60	0,68	0,68		0,68	0,27
TOTAL	42	21	47	41	72	101	82	83	95	186	146	441	388	1.231	2.936

Font: Base de dades d'immigrants. Elaboració pròpia.

Quadre XLIII. Immigració masculina definitiva a escala municipal

	Immigrants definitius masculins													Total		
	abans de 1605	1606-1630	1631-1655	1656-1680	1681-1705	1706-1730	1731-1755	1756-1780	1781-1805	1806-1830	1831-1855	1856-1880	1881-1905		1906-1930	
Abella de la Conca														2	2	
Abdera		3	2			4	4	1	2	5	7	1	13	6	31	81
Ager			2						1						1	1
Agramunt													1		1	1
Aguilar de Segarra															2	2
Aguilana															1	1
Aielo															1	1
Aitona															1	1
Albalade de Cinca															3	3
Albesa															4	4
Alcalà de Xivert															1	1
Alcampell															2	2
Alcanar												1			2	3
Alcoi													1		1	1
Alcorisa												1			2	3
Alcover													1		10	11
Alcubierre															1	1
Aldeadavila de la Ribera													1		1	1
Aldealpozo															1	1
Allover															4	4
Alfaro															2	2
Alforja															1	3
Alins												2		1	3	3
Allepús															1	1
Almatret															1	1
Alp												1			1	1
Alquezar														1	1	1
Altafulla										1					1	2
Andorra															11	11
Andorra la Vella															2	2
Anglès												1			1	2
Anglesola													1		3	4
Aranda de Duero												1			1	1
Arbúcies															2	2
Arcalís				1											1	1
Arconada															1	1
Argelers													1		2	3
Artana															1	1
Artesa de Segre												3		8	2	13
Ascó														2	20	22
Asp															2	2
Atzeneta del Maestrat															3	3
Avià															3	3
Avinyó							1		1						1	4
Azcoita														2	1	1
Badalona										1					3	5
Baeza													1		1	1
Bagà															2	3
Balaguer															2	2
Balenyà															1	1
Balerna															1	1
Balsareny												2			6	8
Benafins															2	2
Barbastro															2	2
Barbens															2	2
Barberà del Vallès												1			1	1
Barcelona	1		1	1	5	15	5	6	4	7	12	15	24	95	191	191
Bareyo															1	1
Bani															1	1
Baza															1	1
Bedona														2	1	2
Belcaire d'Urgell												1			1	1
Bellegarde			1												2	2
Bell-lloc d'Urgell															1	1
Bellpuig															1	1
Belver de Cinca													1		1	1
Benabarre															1	1
Benicàssim															1	1
Benidorm															1	1
Benifallet															1	1
Berga													3	4	4	7

(segueix a la pàgina següent)

Aproximació a l'estudi de les migracions històriques a escala municipal: Olesa de Montserrat, 1581-1930

	Immigrants definitius masculins										Total				
	abans de 1605	1606-1630	1631-1655	1656-1680	1681-1705	1706-1730	1731-1755	1756-1780	1781-1805	1806-1830		1831-1855	1856-1880	1881-1905	1906-1930
Besit														1	1
Betxí														1	1
Biescas													1	1	1
Bigues i Riells													2	2	2
Binéfar													1	1	1
Biosca												1		1	1
Boltanyà	1														1
Borredà					1									3	4
Bot														4	4
Breda													2	2	2
Bujalance											1			1	1
Bujaraloz												1		1	2
Burriana													1	1	1
Cabanabona								1		1				2	2
Cabanes												1		1	1
Cadis													1	1	1
Catal													6	6	6
Calatayud													1	1	2
Calders													1	1	1
Caldes de Montbui					1						1	1		1	3
Càlig														1	1
Callús														2	2
Calonge														1	1
Calvagan de Campos														1	1
Camarasa														1	1
Campdevàno														1	1
Campillo de Ranas														1	1
Campillos														1	1
Campredó										1				1	1
Camunyas														1	1
Canabal de San Pedro														1	1
Canet de Mar														1	1
Canilló														1	1
Canjayer														4	4
Cantavieja														1	1
Cantoria														1	1
Canya de Concosa										1				1	1
Canyamares														1	1
Capellades									1				3	5	9
Carballeda de Avia														1	1
Carboners														2	2
Cardona												1	1	2	4
Carme													1	1	2
Cartagera														2	2
Casp														17	17
Casserres														2	2
Castejón														1	1
Castell de l'Areny													1	1	1
Castellar de n'Hug										1				1	1
Castellar de Pallerols														1	1
Castellar del Vallès														3	5
Castellbell i el Vilar	2	1	1			1				1	2	2	2	4	15
Castellbisbal					2	2					2		2	2	11
Castellidans														2	2
Castellfort									1					2	2
Castellgalí							1	1						3	3
Castellnou de Bages														1	1
Castelló												1		6	7
Castelló de Bonafont	1													7	7
Castellolí									1		1	2	5	3	12
Castellote														1	1
Castellterçol												1	1	2	2
Castelví de la Marca													2	2	4
Castro de la Vega														1	1
Cava														1	1
Cavia														1	1
Celín														1	1
Cenegro														1	1
Cervera													1	3	4
Chumillas														5	5
Cieza														1	1
Cistera														1	1
Ciutadilla										1	1			1	1
Clariana de Cardener														2	2
Coll de Nargó														2	2
Colbató	1		1								1		1	9	13
Colls														1	1
Conca														1	1
Conca de Dalt														1	1
Constantí									2					2	4
Copons														1	2
Corbера de Llobregat						1							1	1	1
Corella														1	1
Cornellà de Llobregat					1					3				2	6
Crevillent														1	1
Culla														1	12
Darnius														3	3
Doncaig														1	1
El Bruc					2	2	1	1		1	2	3	4	7	23
El Cogul													1	1	2
El Figueró i Montmany														2	2
El Mastroig														1	1
El Montmell											1			1	1
El Morell														1	1
El Papiol														3	4
El Pla de Santa Maria												1		1	1
El Pont d'Armentera														1	2
El Pont de Vilomara i Rocafort											1			1	1
El Vendrell														2	3
Elitrra Front													1	1	1
Elna						1								1	1
Els Prats de Rei				1		2					1			2	5
Esparreguera	1	1		1	5	2	2	3	8	15	15	28	18	85	184
Estadens														1	1
Estaràs														1	1
Falset														1	1
Favara														2	2
Fayón														1	1
Figols														9	9
Figueres														2	3
Figuerola del Camp				1								1		1	1
Foix														1	1
Fonollosa									1					1	1
Font-rubi														1	1
Forcall														2	2
Fornianete														1	1
Fraga														4	4
Fuente de Cantos														1	1
Galve														1	1
Gandesa													1	2	3

(segueix a la pàgina següent)

Carles Millàs i Castellví

	Immigrants definitius masculins													Total	
	abans de 1605	1606-1630	1631-1655	1656-1680	1681-1705	1706-1730	1731-1755	1756-1780	1781-1805	1806-1830	1831-1855	1856-1880	1881-1905		1906-1930
Gante						1									1
Garcia														8	8
Gargallo													3	3	3
Sava												1	1	1	1
Selida											1		5	5	14
Gérgal													6	6	6
Sers													1	1	1
Sinestar													1	1	1
Girona				1									1	4	5
Gironella														7	8
Golmés												1		1	1
Gomà				1										1	1
Gósol													1	1	2
Granollers												1		1	2
Guarda													1	1	1
Guardiola														1	1
Súdar														24	24
Guimerà												1		3	4
Guissona										1	1	1		1	4
Higuera														1	1
Horta de Sant Joan														2	2
Hostalets de Pierola												1	3	4	8
Huércanos									1	1				1	1
Igualada	1			1		1		1			2		4	10	20
Isona i Conca Dellà														2	2
Ivars d'Urgell									1					1	1
Jaén														1	1
Janguas														1	1
Jorba	2											1	2	6	11
La Carolina														17	17
La Cerollera														2	2
La Fatarella														1	1
La Garriga														1	1
La Habana														1	1
La Llacuna														3	3
La Palma de Cervelló													1	1	1
La Palma d'Ebre														1	1
La Pobla de Benifassà														30	30
La Pobla de Claramunt									1				1	1	4
La Pobla de Lillet												1		1	2
La Portella													1	1	1
La Riba														1	1
La Selva del Camp														1	1
La Seu d'Urgell											1			1	1
La Torre de Claramunt													1	1	1
La Unión														3	3
La Vall de Bianya													1	1	2
La Vansa i Fornols							1						1	1	3
La Vilella Baixa														1	1
Labastida Paumès	1													1	1
Lacua														1	1
L'Alcorà														1	1
L'Ametlla del Vallès										1		1		2	2
Lanciego														1	1
Langa de Duero														1	1
Lantadilla														1	1
Larassana														1	1
L'Arboç														1	1
L'Areny						1								1	1
Lema														1	1
Les Borges Blanques											1	1		2	2
Les Borges del Camp														2	2
Les Oluges											1	1		2	4
Les Pauls														1	1
Les Piles										2	1			3	3
Les Planes d'Hostoles														1	1
Les Useres														2	2
Les Valls d'Aguilar													1	1	1
L'Espuga Calba														2	2
L'Hospitalet de Llobregat											1			4	5
Linares														1	1
Linares de Mora														2	2
Llardecans												2	1	3	3
Llavorsí														4	4
Lleida						1		1				2		6	10
Lleomotges	1													1	1
Lles de Cerdanya														1	1
Lliçà d'Amunt						1								1	1
Llinars del Vallès											1	1		2	2
Logronyo														5	5
Lorca											1	1		1	1
Madrid													1	1	3
Maials														1	1
Maicas														1	1
Malla									1					1	1
Manias						1			1					1	1
Manlleu														2	2
Manresa						2	1		2	2	1	1	6	11	26
Marganell														1	1
Marsella														1	1
Martorell			1		1		1				4	4	5	15	46
Martorelles				1										1	1
Masnou														1	1
Masquefa						1						2	1	3	7
Massoteres										1				1	1
Matsapera														1	1
Mataró									1			1	2	1	4
Mauzac			1							1	2		3	6	13
Mazaleón														1	1
Mazarambroz														3	3
Mediona														1	1
Mequinensa														1	1
Merindad de Rio Ubierna													1	1	1
Metz										1				1	1
Minganilla														1	1
Miravet												1		1	1
Moia						1								5	6
Mojàcar														1	1
Molins de Rei														62	62
Mollerusa	1	1							1	1				2	7
Mollet de Vallès												1	1	1	1
Monistrol														1	1
Monistrol de Calders											2	1		1	2
Monistrol de Montserrat														1	1
Monjart			1	1						3		8	14	14	41
Monje														1	1
Monóver														5	5
Montagut														1	1

(segueix a la pàgina següent)

Aproximació a l'estudi de les migracions històriques a escala municipal: Olesa de Montserrat, 1581-1930

	Immigrants definitius masculins													Total	
	abans de 1605	1606-1630	1631-1655	1656-1680	1681-1705	1706-1730	1731-1755	1756-1780	1781-1805	1806-1830	1831-1855	1856-1880	1881-1905		1906-1930
Montaverner														1	3
Montblanc															1
Montcada i Reixac															1
Montegudo															4
Monteagudo de las Salinas															1
Montejicar															1
Montferrer i Castellbò			1												1
Montgat														1	1
Montmajor															1
Montoliu de Lleida															1
Montornès de Segarra															1
Mont-roig del Camp														3	3
Montsó															5
Morella														11	11
Moron de Almazán															1
Mosqueruela														22	22
Muel														3	3
Muesles														1	1
Mura								1							2
Múrcia											1				1
Nacimiento														2	2
Nalda														1	1
Nàpols					4										4
Narbona														1	1
Navarctes													1		1
Navàs													1		5
Nijar														11	11
Novelda															1
Nules															1
Òdena															1
Olot	1													2	4
Ontinyena										1		1			2
Organyà						2									2
Oriola														1	1
Orià								1							2
Orpi															1
Osca								1							2
Ossó de Cinca														2	2
Palau-solità i Plegamans															1
Palència															1
Palaja															1
Palma															3
Panorudo															1
Parais de Vallès														1	1
Paülis														2	3
Penaguila															1
Perafort														1	1
Peralada															2
Piera	1								1						8
Pinola														3	4
Pinós de Solsonès														1	2
Piquerias															3
Piquerias del Castillo															2
Pola de Gardón															1
Pontevedra															1
Pontons															1
Ponts							1		1						1
Portugalete															1
Povedilla															1
Pozo Blanco															1
Prada															1
Pradell de la Teixeta															1
Prat del Comte															1
Prats															1
Prats de Lluçanès															1
Puigcerdà															1
Puig-reig															6
Puigvert d'Agramunt															1
Pujalt															2
Querol															1
Rabanera del Campo															1
Rabós															1
Rajadell							1								1
Rasquera															2
Reillo															1
Reims															1
Rellinars															1
Requena															4
Reus															9
Riba-roja d'Ebre															9
Ribera de Algaída															1
Ribesaltes															1
Ripoll															4
Ripolllet	1														1
Riudecanyes															3
Riudoms															1
Rocafort de Queralt															1
Roda de Ter															2
Rodonyà															2
Rosario															1
Roses															2
Rubi															3
Rubielos de Mora															3
Rubió															7
Rudi	1														1
Sabadell															1
Sabana															16
Saint Vite	2														1
Salem															1
Sallent															2
Salomó															1
Samper de Calanda															1
San Asensio															1
Sanauja															3
Sant Andreu de la Barca															5
Sant Antolí de Vilanova															1
Sant Antoni de Vilamajor															1
Sant Boi de Llobregat															3
Sant Celoni															2
Sant Cugat del Vallès															1
Sant Esteve Sesrovires															2
Sant Feliu de Codines															7
Sant Feliu de Guixols															1
Sant Feliu de Llobregat															2
Sant Feliu de Penyó															2
Sant Fruitós de Bages															1
Sant Guim de la Plana															1
Sant Hilari Sacalm															1

(segueix a la pàgina següent)

Carles Millàs i Castellví

	Immigrants definitius masculins											Total			
	abans de 1605	1606-1630	1631-1655	1656-1680	1681-1705	1706-1730	1731-1755	1756-1780	1781-1805	1806-1830	1831-1855		1856-1880	1881-1905	1906-1930
Sant Hipòlit de Voltregà												1		1	2
Sant Joan de les Abadesses													1		1
Sant Joan de les Fonts													1		1
Sant Joan de Vilatorrada													1		1
Sant Just Desvern													1		1
Sant Llorenç d'Hortons													1		1
Sant Llorenç Savall						1	1		1			2	2	2	7
Sant Martí de Tous													1		1
Sant Mateu de Bages												1	1		2
Sant Pere de Ribes												1	1		2
Sant Pere de Riudebitlles											1	1	1		3
Sant Pere de Vilamajor						1								1	2
Sant Quinti de Mediona		1										2			3
Sant Quirze de Safaja											1				1
Sant Quirze del Valles											1				1
Sant Ramon												1			1
Sant Sadurn d'Anoia												1	2		3
Sant Vicenç de Castellet					1	1		2	2	1			2	10	14
Santa Bàrbara													1		1
Santa Coloma de Cervelló													1		1
Santa Coloma de Farners						1							2		3
Santa Coloma de Queralt											1				1
Santa Cruz de Marchena													5		5
Santa Cruz de Yanguas													1		1
Santa Eulàlia de Ronçana											1				1
Santa Margarida de Montbui											1	1	2	1	5
Santa Maria de Miralles													1		1
Santa Pau													1		1
Santa Susanna											1	1			2
Santander														1	1
Santiago de Xile														1	1
Santesteban del Puerto											1				1
Saragossa														2	2
Sarrià de Ter													1		1
Sarriatella														2	2
Sarrià de Ter									1						1
Seix						1									1
Serón														2	2
Serós												1	3		4
Serra de Birach				1											1
Seva									1					1	2
Sevilla										1					1
Silès	1														1
Silgès											1			2	3
Sobradell														1	1
Solera														1	1
Solivella														1	1
Solsona						1			1						2
Sorbas														4	4
Sotopalacios														2	2
Subirats									2	1				1	4
Súria												1		2	4
Talamanca				1					1						2
Talavera de Segarra													1		1
Tamarit de Litera														8	8
Taradell									1						1
Tarazona														1	1
Tarragona											1	1	2	6	10
Tàrraga								1		1			1	1	4
Terol														2	3
Terrassa					1	2	3	1	4	4	4	13	6	45	83
Tiana										1					1
Tijola														4	4
Tivenys														1	1
Toga														5	5
Toledo						1									1
Tolosa			1												1
Torà													1		1
Torelló														1	1
Torre Balxa														1	1
Torre de las Arcas														1	1
Torreblanca														1	1
Torredembarra												1		1	2
Torrelavit														1	1
Torrelles de Foix														1	1
Torrelles de Llobregat					1									2	3
Torrevel·la														1	1
Torre-xiva													4	47	51
Torrueïla de Montgrí														1	1
Tortosa														1	1
Tous														1	1
Traiguera										1					1
Tremp											1				1
Tres Vil·las														1	1
Tudela											1			4	4
Tula						1									1
Turre														5	5
Úbeda														2	2
Ullastrell					1									3	8
Vacarisses	1		3	1			5	1	3		3	8	7	10	48
Valdealgorfa														1	1
Valdeavellano														2	2
València														4	4
Vallbona d'Anoia												1	1	7	9
Vallcebre													1		1
Vallbona														1	1
Vallfrana												1			1
Vallobar												1			1
Valls				1										1	2
Valls de Valira														1	1
Velefique														2	2
Vélez-Rubio														1	1
Vera														3	3
Verdú												1	1	2	4
Vic														2	2
Viel·la														1	1
Vilada														1	1
Viladecavalls									3	4	3	5	6	7	28
Vilafamés														1	1
Vilafranca del Penedès										1				10	12
Vilagrassa											2			1	4
Vilant											1				2
Vilanova												1			1
Vilanova de Lacussana	1														1
Vilanova de l'Aguda		1												1	3
Vilanova de Prades											1				1
Vilanova del Camí												1			1
Vilanova d'Escomalbau														1	1

(segueix a la pàgina següent)

	Immigrants definitius masculins													Total	
	abans de 1605	1606-1630	1631-1655	1656-1680	1681-1705	1706-1730	1731-1755	1756-1780	1781-1805	1806-1830	1831-1855	1856-1880	1881-1905		1906-1930
Vilanova i la Geltrú														12	12
Vila-rodonà														1	1
Vila-seca														1	1
Vilassar					1									2	4
Vilassar de Dalt														1	1
Vilassar de Mar														2	3
Villalba de Perejil														1	1
Villanueva								1						1	2
Villarroya de la Pinares														2	2
Vilobi de Penedès														1	1
Vinaròs														1	1
Vinebre														1	1
Vistabella del Maestrat														14	14
Xerta														13	13
Xest														1	1
Xiva de Bunyol														1	1
Xodos														27	27
Zaoreigas														1	1
Zurre														1	1
No consta	46	57	90	52	51	202	79	71	42	35	29	28	34	71	887

Font: Base de dades d'immigrants. Elaboració pròpia.

Quadre XLIV. Immigració definitiva femenina a escala municipal

	Immigració definitiva femenina													Total	
	abans de 1605	1606-1630	1631-1655	1656-1680	1681-1705	1706-1730	1731-1755	1756-1780	1781-1805	1806-1830	1831-1855	1856-1880	1881-1905		1906-1930
Abellà de la Conca														3	3
Abla														1	1
Abrera			1			6	1	4	1	5	2	5	10	22	57
Aguilana														1	1
Ajora														1	1
Albalade de Cinca														8	8
Albalade del Arzobispo														1	1
Albesa														4	4
Alcalà de Xivert														1	1
Alcampell														1	1
Alcanar														1	1
Alcoi														1	1
Alcover														4	4
Aldover														7	7
Alfaro														3	3
Alfarràs														1	1
Alforja														5	5
Alguaitre														1	1
Allepús														2	2
Almatret														2	2
Almeria														2	2
Alòs de Balaguer														1	1
Alp														1	1
Amer													1	1	1
Andorra														13	13
Andorra la Vella														1	1
Anglès														1	1
Anglesola												1		3	4
Antas														1	1
Arçalis														1	1
Arconada														1	1
Arenys de Mar													1	1	2
Arenys de Munt														1	1
Argeleta														2	2
Argençola														2	2
Arnes												3		5	8
Artesa de Segre													2	5	7
Ascó													1	31	32
Autol														1	1
Àvila														1	1
Avinyó														1	1
Avinyonet del Penedès									1					1	1
Ayerbe														1	1
Azlor														1	1
Badalona														5	5
Balsareny														3	3
Banassal														1	2
Bànyuls de la Merenda														1	1
Barbaste														1	5
Barcelona					3	7	4	7	4	10	18	26	32	119	230
Basella														3	3
Baza														2	2
Bédar														1	1
Bell-lloc d'Urgell														2	2
Belver												1		1	1
Benifallet														3	3
Benilloba														1	1
Berga												1		5	7
Berjà														1	1
Besalú														1	1
Betxi														3	3
Bigues i Riells														1	1
Binéfar													2	1	3
Biosca												3		1	4
Bianes														2	5
Borredà														1	1
Bot														3	3
Briones														1	1
Buenos Aires														3	3
Buja														1	1
Bujaraloz														2	2
Bunyola														1	1
Burgos														1	1
Bustillo La Vega														1	1
Cabanabona														1	1
Cabrera de Mar							1					1		2	3
Calaf														6	9
Calahorra									1					1	1
Calanda														1	1
Calders														3	3
Caldes de Montbui														3	3
Calera														1	1
Callús														2	2
Calonge														2	2
Campdevànol														2	2
Campillos														3	3

(segueix a la pàgina següent)

Carles Millàs i Castellví

	Immigració definitiva femenina													Total	
	abans de 1605	1606-1630	1631-1655	1656-1680	1681-1705	1706-1730	1731-1755	1756-1780	1781-1805	1806-1830	1831-1855	1856-1880	1881-1905		1906-1930
Campins												1		1	1
Canicosa de la Sierra														1	2
Cantavieja														1	1
Cantoris														1	1
Canyamars														1	1
Capafons														1	1
Capcanes														1	1
Capellades									1			2	1	7	11
Carboners														1	1
Cardedeu					1						1			2	4
Cardona												1	4	4	5
Carne													3	3	3
Casp														25	25
Casteljón														3	3
Castellar de n'Hug												1	1	1	2
Castellar del Vallès												2	1	1	4
Castellbell i el Vilar						3		1			1	1	3	12	21
Castellbisbal							2			1			2	7	12
Castellidans														1	1
Castellfollit del Boix					1						1			1	3
Castellfort														2	2
Castellgalí									1				2	2	5
Castellnou de Bages						1								1	1
Castelló														6	6
Castellolí					1						1	5	7	8	22
Castellserà														1	1
Castellterçol							3				1	1	2	1	5
Castellví de la Marca													2	1	3
Cervelló												2	3	2	5
Cervera													3	10	10
Chumillas														2	2
Clariana de Cardener												2		2	2
Coll de Nargó												2		2	2
Collbató								1	3	3	4	4	4	9	31
Conca		1		1	1									1	1
Conca de Dalt														1	1
Copons										1		1		2	2
Corbera														1	1
Corbera de Llobregat								1	1					1	3
Corbera d'Ebre														2	2
Corcubión														1	1
Corella														1	1
Cornellà de Llobregat														1	1
Cortes de Arenoso										1				1	2
Cotillas														3	3
Crevillent														1	1
Cubel													1	1	1
Cuenca														1	1
Culla													1	9	10
Daroca														1	1
Duesaigües														1	1
El Bruc								1	1	4	2	1	3	15	27
El Cogul													2	2	2
El Lloar														1	1
El Masroig														1	1
El Morell														2	2
El Papiol										1				1	2
El Pinell de Brai													1	1	1
El Pla de Penedès														1	1
El Pont d'Armentera												1		1	1
El Pont de Vilomara i Rocafort								1	1	1	1		2	5	5
El Prat de Llobregat									3					3	3
El Vendrell													1	3	4
Els Ganidells														1	1
Els Guàrdies														1	1
Els Prats de Rei										2	1			1	5
Esparraguera	2			1	3	6	7	6	8	20	17	25	26	112	233
Esplugues de Llobregat														1	1
Espolla											1			1	2
Espot														1	1
Fayón														1	1
Figols														10	10
Figols i Alinyà													1	1	1
Figueres														2	2
Flix														2	2
Fogars de la Selva														1	1
Fonollosa														3	3
Font-rubi													1	1	1
Forès														2	2
Formiche Alto														1	1
Fraga														1	1
Sallifa											1			3	3
Salva														3	4
Sandesà														1	1
Garcia												2		14	14
Gargallo														3	3
Garrigàs													1	1	1
Gavà												1		1	1
Gavet de la Conca													1	1	1
Gelida								1					3	4	8
Gérgal														10	10
Germika														1	1
Gerri de la Sal														1	1
Gilet														1	1
Girona											1			4	5
Sironella														5	5
Gósol														3	3
Granollers														3	3
Graus														1	1
Súdar														21	21
Guimerà														2	2
Guissona														1	1
Gurb							1							1	1
Horta de Sant Joan														1	1
Hostalets de Pierola						1	1			2	1	5	7	17	17
Igualada							1			1	4	10	13	29	29
Isona i Conca Dellà							1							1	1
Ivorra													1	1	1
Jaca														1	1
Jorba												2	6	5	13
La Bisbal d'Empordà												2		2	2
La Carolina														13	13
La Cerroleda									1				1	1	1
La Garriga									1					2	2
La Guingueta d'Àneu												1		1	1
La Llacuna														1	1
La Pobla de Benifassà														22	22
La Pobla de Claramunt												1	3	1	5

(segueix a la pàgina següent)

Aproximació a l'estudi de les migracions històriques a escala municipal: Olesa de Montserrat, 1581-1930

	Immigració definitiva femenina													Total	
	abans de 1605	1606-1630	1631-1655	1656-1680	1681-1705	1706-1730	1731-1755	1756-1780	1781-1805	1806-1830	1831-1855	1856-1880	1881-1905		1906-1930
La Pobla de Lillet														2	2
La Pobla de Segur														1	1
La Puebla de Híjar													1	1	1
La Selva de Mar						1								1	1
La Vansa i Fornols														1	1
La Vilella Baixa													1	1	2
Lanciego														1	1
Langa de Duero														1	1
Las Palmas de Gran Canaria														1	1
Les Piles											3	1	1	5	5
Les Preses												1		1	1
Les Useres														3	3
L'Hospitalet de Llobregat									1	1		1	1	1	5
Llagostera														1	1
Llardecans												1		1	1
Llavorsí														1	1
Lleida										1		2		6	9
Lles de Cerdanya														1	1
Llivia														1	1
Llobera														1	1
Llorac												1		1	2
Llorenç del Penedès												1		1	1
Lorca														2	2
Lumplaque														1	1
Madrid													1	2	3
Maials														1	1
Malgrat de Mar														1	1
Manlleu													1	1	2
Manresa									2	1		2	9	11	25
Manuella														1	1
Marganell										1				3	5
Martorell						1			2	9	1	6	9	20	48
Masquefa									1	1		1	3	2	8
Matadepera											1			1	1
Matapozuelos														1	1
Mataró														6	9
Mazaleón							2						1	1	1
Mechante														1	1
Mediona											1	1		3	5
Miravet												1		9	10
Moia								1						3	4
Mojarcar														87	87
Molins de Rei								1						1	15
Mollet del Vallès										1		4	2	7	15
Monistrol													1	1	3
Monistrol de Calders												1		1	1
Monistrol de Montserrat						1	1							1	46
Montagut													2	2	2
Montaverner														4	4
Montblanc														2	2
Montcada i Reixac													1	1	2
Monteagudo														2	2
Monteagudo de las Salinas														2	2
Montejicar														1	1
Montgat														1	1
Montxelvo														3	3
Montmajor														2	2
Montoliu de la Segarra													1	2	2
Montoliu de Lleida														2	2
Montrivant												1		1	1
Mont-roig del Camp														2	2
Montsó													1	3	4
Móra d'Ebre														1	1
Morella														8	8
Mosqueruela														30	30
Muel														1	1
Mundaka												1		1	1
Nacimiento														2	2
Narbona														3	3
Navas														4	4
Nijjar														10	10
Nonaspe														1	1
Nules														1	1
Ódena												2	5	1	8
Ogassa														2	2
Oliana						1				1				2	2
Olost														2	2
Olot													1	5	6
Ontinyena														1	1
Oriola														4	4
Orià														1	1
Oripi														1	1
Ossó de Cinca														3	3
Pacheco														1	1
Palafrugell														3	3
Palau-solità i Plegamans													1	1	1
Palautordera														3	3
Pallejà														1	1
Parets del Vallès												2		1	3
Parmon														1	1
Paülis														1	1
Pedraja de San Esteban														2	2
Penyaranda de Duero														1	1
Peralada														2	2
Peralta de la Sal														1	1
Piera			1							3	2	3	4	7	21
Pinedà de Solsonès														1	1
Piquerias														6	6
Pitarque														1	1
Plà de Sant Tirs														1	1
Pont de Montanyana														1	1
Ponts													1	1	1
Porrera														2	2
Pradell de la Teixeta														1	1
Prat de Compte														3	3
Premià de Mar														2	2
Puigcerdà													1	1	1
Puig-reig														8	10
Puigverd d'Agramunt											2			1	2
Pujalt												1		1	2
Querol													2	1	3
Rabanera del Campo														2	2
Rabós														1	1
Rajadell													1	1	2
Rellinars											1	1		2	5
Remio														1	1
Requena														3	3
Reus													1	7	8

(segueix a la pàgina següent)

Carles Millàs i Castellví

	Immigració definitiva femenina													Total	
	abans de 1605	1606-1630	1631-1655	1656-1680	1681-1705	1706-1730	1731-1755	1756-1780	1781-1805	1806-1830	1831-1855	1856-1880	1881-1905		1906-1930
Rialp														1	1
Riba-roja d'Ebre														9	9
Ribera de Cardós						1								1	1
Ribera d'Ondara														1	1
Ribesaltes														2	2
Ripoll								1			1			4	6
Ripollet									1		1			2	2
Riudecanyes														8	8
Rocafort de Queralt													1	1	2
Roda de Ter														1	1
Rosario														1	1
Rubi					1	2					1	4	2	4	14
Rubielos de Mora														5	5
Sabadell								1	2	3	5	4	12	22	49
Saint Gervais												1		1	2
Sallent													2	3	5
Sanper de Calanda														2	2
Sanjaume													2	2	2
Sant Andreu de la Barca					1			1			1	1	1	2	7
Sant Boi de Llobregat														6	6
Sant Celoni											1			2	3
Sant Climent de Llobregat													2	2	2
Sant Cugat del Vallès									1	1	1		1	1	4
Sant Cugat Sesgarrigues														1	1
Sant Esteve Sesrovires					1					1	2		5	10	19
Sant Feliu de Codines														3	3
Sant Feliu de Guixols												1		3	4
Sant Feliu de Llobregat														3	3
Sant Guim														1	1
Sant Guim de Freixenet											4	3	1	1	8
Sant Hilari Sacalm														3	3
Sant Joan d'Alacant														1	1
Sant Joan de les Abadesses														1	1
Sant Llorenç de Morunys												1		1	1
Sant Llorenç d'Hortons								1			1		1	1	4
Sant Llorenç Savall									1	1				2	2
Sant Martí de Tous													2	2	4
Sant Martí Sarroca						1								1	1
Sant Mateu de les Fonts														1	1
Sant Pere de Riudebitlles												1		4	5
Sant Quinti de Mediona											1			1	1
Sant Quirze de Besora														1	1
Sant Quirze del Vallès														3	3
Sant Ramon												3	1	1	4
Sant Ramon de Portell														1	2
Sant Sadurn d'Anoia					1			1				3	1	6	12
Sant Vicenç de Castellet													3	3	8
Sant Vicenç dels Horts					1					1		1	1	1	4
Santa Coloma de Farners								1						1	1
Santa Coloma de Gramanet									1					1	1
Santa Coloma de Queralt												1		4	5
Santa Cruz de Marchena														2	2
Santa Eulàlia														1	1
Santa Margarida de Montbui														1	1
Santa Margarida i els Monjos														1	1
Santa Perpètua de Mogoda														3	3
Santander												1	1	1	2
Santiago de Xile														1	1
Santpedor												1		1	1
Saragossa														5	5
Sarrià												1	1	1	2
Savallà del Comtat													1	1	1
Selva del Camp														1	1
Serón de Najma														1	1
Serós														1	1
Sevilla														2	2
Stiges					1									4	5
Sturana														1	1
Sobradell														1	1
Solivella														3	3
Solsona														2	3
Sorbas						1								6	6
Sorta de Morella													1	1	2
Sort														1	1
Sotopalacios														2	2
Subirats									1	3				1	4
Sucaina													1	1	2
Sueca														1	1
Súria									1	1		1	1	7	11
Talamanca														1	1
Talavera														1	1
Taradit de Llitera														1	1
Tarragona												1		9	10
Tàrraga										1	1		1	3	3
Termal														3	3
Terol														2	2
Terrassa					3	2	1	2	3	8	13	14	5	53	104
Terrassola i Lavit													3	3	3
Tijola														3	3
Toga														3	3
Tombrio de Arriba														1	1
Tora														1	1
Tordera														1	1
Torelló														1	1
Torre Alta														1	1
Torre Balua														3	3
Torreblanca														1	1
Torreclilla de Alcanyís														2	2
Torredembarra														1	1
Torrejón de Ardoz														1	1
Torrent de Cinca														1	1
Torre-xiva													3	47	50
Torrilla														4	4
Torroella de Montgrí											1	1		1	3
Tortosa														7	7
Tous												1		1	1
Traiguera														4	4
Tremp										1	1			1	3
Tres Villas														4	4
Turre														2	2
Úbeda														2	2
Ulla														1	1
Ullastrell					1			1				5	1	2	11
Ulldoona														1	1
Vacarisses						5		3	2	8	6	6	6	8	44
Valderoures														1	1
València														1	1
Valldona d'Anoia													5	7	12

(segueix a la pàgina següent)

	Immigració definitiva femenina														Total
	abans de 1605	1606-1630	1631-1655	1656-1680	1681-1705	1706-1730	1731-1755	1756-1780	1781-1805	1806-1830	1831-1855	1856-1880	1881-1905	1906-1930	
Vallirana													1	3	4
Valls														3	3
Velldique														1	1
Veïlla														1	1
Verdú														1	1
Verges												1		1	1
Vic														5	5
Vilabertran														1	1
Viladecavalls									1			2	3	4	10
Vilademuls												1		1	1
Vilafamés														1	1
Vilafermosa														1	1
Vilafranca del Penedès														10	10
Vilagrassa												3		1	4
Vilalba dels Arcs														3	3
Vilallonga														1	1
Vilallonga de la Safor														1	1
Vilanova de l'Aguda												1		1	1
Vilanova del Carmí													2	1	4
Vilanova i la Geltrú							1						1	5	11
Vilaplana										2		1	2	1	1
Vila-rodon													1	1	2
Vilassar						1		1						1	3
Vilassar de Dalt														3	3
Vilassar de Mar												1	1	1	3
Villamarín													1	1	1
Villanueva del Rebollar														2	2
Villarroya														1	1
Villarroya de los Pinares														1	1
Viliena														1	1
Vilobi del Penedès														3	3
Vinarós														1	1
Vinçà											1			1	1
Vistabella del Maestrat														12	12
Xèrica														1	1
Xerta													2	18	20
Xest														1	1
Xiva de Bunyol														1	1
Xiva de Morella														2	2
Xodos														18	18
Zumàrraga														1	1
No consta	10	33	47	26	27	67	64	41	40	44	26	44	18	68	555

Font: Base de dades d'immigrants. Elaboració pròpia.

Quadre XLV. Immigració masculina temporal a escala municipal

	Immigració temporal masculina														Total
	abans de 1605	1606-1630	1631-1655	1656-1680	1681-1705	1706-1730	1731-1755	1756-1780	1781-1805	1806-1830	1831-1855	1856-1880	1881-1905	1906-1930	
A Corunya														1	1
Abella de la Conca														2	2
Abla														2	2
Abrebra	1	1	4	3	5	6	6	6	9	7	5	14	11	24	102
Ademús												1		1	1
Agadinos			1										1	1	1
Agramunt			1								1		1	1	4
Agullas														3	3
Ajaci														1	1
Alama de Almeria														1	1
Alauçin														1	1
Albaida														1	1
Albalate de Cinca														1	1
Albarracín														1	1
Albesa														1	1
Albocaur														1	1
Alcalá de la Selva														3	3
Alcalá de Xivert												1		1	2
Alcalali														1	1
Alcanar												1		1	1
Alcanaràs			1									1		2	2
Alcanria													1	1	1
Alcazar de San Juan														1	1
Alcol														1	1
Alcorisa														3	3
Alcover										2				2	2
Alcudia de Monteagudo														1	1
Aldover														3	3
Alfaro														1	1
Alfarràs														1	1
Alguazas													1	1	1
Alhama de Almeria														1	1
Allagnat						1								1	1
Allepús														1	1
Almansa														1	1
Almanar														1	1
Almeria														2	2
Alpens												1		1	1
Alt Àneu											1			1	1
Andorra														3	3
Anglesola														1	1
Arajac			1											1	1
Arbeca												1	2	3	3
Arbúcies														1	1
Ardes				1										1	1
Aren														1	1
Arenys de Mar														1	1
Ares d'Alpont												1		1	2
Arganda del Rey				1										1	1
Argaleta														3	3
Argençola									1					1	1
Argentina						4			1					4	4
Arnes														2	2
Artès						1						2		3	3
Artesa de Segre												2	2	1	5
Ascó												2	3	18	23
Asp													1	1	1
Aspa												2		1	3

(segueix a la pàgina següent)

Carles Millàs i Castellví

	Immigració temporal masculina													Total		
	abans de 1605	1606-1630	1631-1655	1656-1680	1681-1705	1706-1730	1731-1755	1756-1780	1781-1805	1806-1830	1831-1855	1856-1880	1881-1905		1906-1930	
Albenza															1	1
Alzeneta d'Albaida															1	1
Alzeneta del Maestrat															1	1
Alzuja-foma															1	1
Avinyó										2					3	5
Avinyonet del penedès												2			2	2
Ayerbe												2			1	1
Badalona						2						2			1	5
Baça				1											1	1
Balaguer									1						2	3
Balsareny															3	3
Banocaz															1	1
Banyoles												1			1	1
Barajach				1											2	2
Barbastre												1			1	1
Barbera de la Conca												1			1	1
Barbera del Valles	1											3			1	5
Barcelona	3		2	1	9	5	1	3	3	19	16	44	30	94	230	230
Baza															1	1
Beauville			1												1	1
Begues												1	1		2	2
Bellmunt del Priorat												1			1	1
Bellmunt d'Urgell															1	1
Bellpuig										1	1				2	2
Benabarre														1	1	1
Benamaurel															1	1
Benifallet													1		2	3
Beniganim															1	1
Benissa															2	2
Berga												1		6	8	15
Bergús													1		1	1
Berjà															1	1
Berlanga de Roa															1	1
Bernezzo															1	1
Bescanó (Vilanna)							1		2						1	3
Beseit															1	1
Betxi															1	1
Bigues i Riells													1		1	1
Binéfar												1	2	1	4	4
Biosca															1	1
Boltanya	1											1			2	2
Bolvir												1			1	1
Borredà															1	1
Breda			1												1	1
Bronchales														1	1	1
Bruanes	1														1	1
Brunschach								1							1	1
Buenos Aires															1	1
Bujaraloz													2		2	4
Bullas															1	1
Bunyuel															1	1
Burgos			1												1	1
Bujassot															1	1
Cabra del Camp															1	1
Cadix															1	1
Calaf													1		2	3
Calafell															1	1
Calahorra															1	1
Calatorao												1			1	1
Calders														1	1	2
Caldes de Montbui												2			2	4
Calonge					1										1	1
Campanya	1														1	1
Campdevànoil															1	1
Campillos													1		1	2
Camprodon												1			1	2
Canet de Rosselló				1											1	1
Canillo														1	1	1
Canoves i Samalús															1	1
Caors	2	2													1	4
Capcanes															2	2
Capellades				1			2				1	1	1		5	11
Cardona				1								3	5		2	11
Carne												2			2	2
Carnac	1														1	1
Cartagena														1	5	6
Cartelle															1	1
Casp															3	3
Cassaigne			1												1	1
Casserres										1					1	2
Castellón de Sobrerbe															1	1
Castellar de n'Hug										1					1	1
Castellar de Santisteban											2				2	2
Castellar del Valles						1		1			8		4		1	15
Castellbell i el Vilar		2			2	2	2		1	3	2	2	2	6	22	22
Castellbisbal	1				3	1	3		2	2	3	3	1		19	19
Castellidans															2	2
Castellfollit del Boix													1		3	4
Castellgali						2	1	2	1	1	1	2			3	13
Castellnou de Bages															1	1
Castelló															4	4
Castellolí	1											1	1		1	4
Castellterçol					1			2				1	1		1	5
Castellví de Rosanes					1				1	1					3	3
Castex															1	1
Cazeneuve	1	1													1	1
Celrà															1	1
Cervelló										1					2	3
Cervera												3			3	3
Cervià de les Garrigues												1			1	1
Cervià de Ter													1		1	1
Chumillas															2	2
Cimanes de Tejar															1	1
Cofrents															1	1
Colbató	2			1			1	3	1	3	1	5	1	3	21	21
Colls															1	1
Conca															1	1
Constantí									1						2	3
Copons															1	1
Corbera de Llobregat			1				2	1		3	1				1	9
Corbera d'Ebre												1			2	2
Cornellà de Llobregat												1			1	1
Coslla												1			2	4
Cosla													1		1	1
Cous				1											1	1
Crevillent															1	1
Cuèllar													1		1	1
Culla															4	5
Dènia															1	1

(segueix a la pàgina següent)

Aproximació a l'estudi de les migracions històriques a escala municipal: Olesa de Montserrat, 1581-1930

	Immigració temporal masculina													Total		
	abans de 1605	1606-1630	1631-1655	1656-1680	1681-1705	1706-1730	1731-1755	1756-1780	1781-1805	1806-1830	1831-1855	1856-1880	1881-1905		1906-1930	
Diardelos						1								1	1	
Dina															1	1
Dorres													1		1	2
Druga																1
Dulut		1														1
El Bruc			1													1
El Cogul						2		1	4	3	3	1			4	22
El Lloar													3		1	6
El Lloar													2		4	4
El Molar																2
El Morell															1	1
El Papiol										1	1	1	2		1	5
El Pinell de Brai															3	4
El Pont d'Armentera								1					1			1
El Pont de Vilomara i Rocafort									1	1		2			1	5
El Vendrell											1				9	10
Elna						1										1
Els Plans de Sió													1			1
Els Prats de Rei						1				1					1	3
Esparguera		5	7	7	9	9	8	12	15	9	17	9	24	22	74	227
Esplús															1	1
Espot				1												1
Estellençs															2	2
Falset												1			1	2
Fargues		1														1
Famas			1													1
Felanitx													1			1
Ferreruela de Huerva															1	1
Fígols															1	1
Fígols i Alinyà															3	3
Figueres												1		1	3	4
Figueróles															1	1
Flinesrat															1	1
Flix															3	3
Folgueroles												1			1	1
Fonollosa										1				2		3
Fontchaubant															1	1
Forès															1	1
Foma															1	1
Fomac															1	1
Fraga													1		5	6
Fuente Álamo															2	2
Fuente la Penya															1	1
Fuente Calientes													1			1
Fustanyach		1	1												1	2
Galei						2										2
Gallifa													1			1
Gandeses												1	4			5
Ganovillos															1	1
Garcia															7	7
Gargallo													1		4	5
Gavet de la Conca								1					1			2
Gelida									3	1		1	2	1	3	11
Gerbe															1	1
Gérgal															6	6
Girona				1			1					2			1	5
Sironella															5	5
Sisóal														1		1
Sotor													1			1
Granada									1						1	2
Granera												1				1
Granja de Rocamora							1							1		1
Granollers															5	5
Gratallops														1		1
Graus			1	1										1		3
Gúdar															21	21
Guerau		1														1
Guimar															1	1
Guimerà																1
Guissona									1							2
Honquiana												3	2	1		7
Horta															1	1
Horta de Sant Joan										1						1
Hospital de Orbigo															1	1
Hostalets de Pierola		2		2		1				2			5	1	4	17
Hostalric															1	1
Igualada		1					1	1			3		6	6	13	31
Inca															1	1
Isona i Conca Dellà												2		1		3
Ivorra														2		2
Joriba														1		1
Jordamber							1									1
Juva			1													1
La Baronia de Rialb															2	2
La Bisbal de Falset															1	1
La Bisbal d'Empordà							1									1
La Canorja													1			1
La Carolina															8	8
La Cerollera																1
La Cort		1												1		1
La Fatarella																1
La Garriga													1			1
La Granada				1												1
La Habana															1	1
La Laguna															1	1
La Llacuna				1												1
La Llíosa															1	1
La Molsosa				1												2
La Palma de Cervelló						1										1
La Poble de Benifassà															5	5
La Poble de Claramunt												1	1	2		4
La Puebla de Valverde															1	1
La Roca d'Albera								1							1	2
La Roca del Valles													1			1
La Selva del Camp															1	1
La Seu d'Urgell				2							1				2	5
La Tor de Querol														1		1
La Torre de Claramunt															1	1
La Torre de l'Espanyol															1	1
La Unió															1	1
La Vall d'en Bas															1	1
La Vall d'Uixó											1				1	2
La Vansa i Fornots														1		1
La Vilella Alta													1			1
Labastida Paumès			1													1
L'Albi															1	1
Lanciego															1	1
L'Arboç															1	1
Le Mans												1				1

(segueix a la pàgina següent)

Carles Millàs i Castellví

	Immigració temporal masculina													Total		
	abans de 1605	1606-1630	1631-1655	1656-1680	1681-1705	1706-1730	1731-1755	1756-1780	1781-1805	1806-1830	1831-1855	1856-1880	1881-1905		1906-1930	
Lecina														1	1	
Leganés														1	1	
Les Borges del Camp														2	2	
Les Oluges												1	3	2	6	
Les Piles													2	1	3	
Les Useres														1	1	
Les Valls del Valira													1	1	2	
L'Espuga Calba														1	1	
L'Espunyola												1		1	1	
L'Hospitalet de Llobregat					2			1	1			2		3	9	
Librilla														1	1	
Limiana					1									1	1	
Linares														1	1	
Linyola													1	1	2	
Lisboa											1			1	1	
Llanos										1				1	1	
Llardenans													3	1	4	
Llavorsí														1	1	
Lleida						1						3		9	13	
Lles de Cerdanya				1								1	1	1	4	
Llinars del Vallès						1						1		1	2	
Llívia														1	1	
Lluçà			1											1	1	
Llucmajor														1	1	
Loporzano														3	3	
Lorca												1		4	5	
Lucainena de las torres														1	1	
Lucar														1	1	
Lucas														1	1	
Macael														1	1	
Maçanet de Cabrenys				1										1	1	
Madrid												1		5	6	
Maella													1	1	2	
Magnoac				1										1	1	
Mahora														1	1	
Malials		1												1	1	
Maldà													1	1	1	
Mallén													1	1	1	
Malón													1	1	1	
Mana											1			1	1	
Manlleu														4	4	
Manresa				1		1		3	2	3		1	8	18	16	53
Maó												1		1	1	
Marach				1										1	1	
Marganell														1	1	
Martorell			1	8	2	2	4	2	1	2		3	1	14	6	
Masquefa			2		1	2				4	16	1	13	14	10	78
Massacs									2	2	1	3	3	1	15	15
Massalcoreig	1		1												2	2
Masseube			1												1	1
Matadepera									2	1			3	1	3	10
Mataró									1				3	1	3	9
Mazarón							1			1			3	1	2	2
Mechmont															1	1
Mediona	1														1	1
Menarguens															2	2
Mequinensa															2	2
Meñadad del Río Ubierna															3	3
Mirafanilla															1	1
Miranda															1	1
Miranda d'Ebre															1	1
Miravet													1	1	3	5
Moià											3			1	4	4
Moixent														1	2	3
Mojàcar															9	9
Molins de Rei				1				3	3					1	2	10
Mollet de Valles															2	2
Moncofa															2	2
Mongai															1	1
Monistrol de Calders						1									1	1
Monistrol de Montserrat	1		1	2					1	2		5	6	8	18	44
Monóver													1		1	2
Montagut															1	1
Montaut			1												1	1
Montblanc												1			2	3
Montcada i Reixac													1		1	1
Monte Mayor															1	1
Monteagudo															1	1
Monteagudo de las Salinas															1	1
Monteagudo del Castillo															2	2
Montellà i Martinet				1						1				1	3	3
Montferrer i Castellbò															1	1
Montfort															2	2
Montmajor															2	3
Montmaneu													1		1	1
Montoliu												1			1	1
Montornès de Segarra															1	1
Montpelier															1	1
Montsó															1	1
Móra d'Ebre														1	5	6
Móra la Nova															1	1
Morella															13	13
Mosqueruela															7	7
Muel															3	3
Muelles										1					1	1
Mura				1								1	1	1	4	4
Múrcia															1	1
Muro del Comtat															1	1
Nalda															1	1
Nàpols						1									1	1
Navarcles													1	2	2	5
Navès														1	1	1
Nevers															1	1
Nijjar															1	1
Òdena				1										1	1	3
Olièrdola									1						1	1
Olmeda del Rey															1	1
Olot													2	1	2	5
Omrinyena															1	1
Ordino												1			1	2
Orecha												1	1		1	2
Organyà						1	1								2	4
Oriach-centre															1	1
Oriola												1			1	1
Orià									1						3	4
Osca															1	1
Osorno															2	2
Ossó de Cinca															3	3
Ourense														1	1	2

(segueix a la pàgina següent)

Aproximació a l'estudi de les migracions històriques a escala municipal: Olesa de Montserrat, 1581-1930

	Immigració temporal masculina													Total	
	abans de 1605	1606-1630	1631-1655	1656-1680	1681-1705	1706-1730	1731-1755	1756-1780	1781-1805	1806-1830	1831-1855	1856-1880	1881-1905		1906-1930
Palafrugell													1	1	1
Palermós															1
Palerm			1												1
Pallejà															1
Palma														1	1
Pals															1
Parets de Vallès												1			1
Pau Lille					1										1
Paülis													1	1	2
Pechina														1	1
Pellissa	1														1
Penagülla														2	2
Penyalba														1	1
Peralada														1	1
Peralta de la Sal														1	1
Perpinyà														1	1
Piera			2	1		1			1	5	2	9	3	7	31
Pinós de Solsonès													3		4
Pla de Sant Tirs					1										1
Poboleda									1					1	1
Pola de Gardón														1	1
Pollença														1	1
Ponts							1						1	2	4
Porrera														1	1
Prats de Lluçanès												1	1		2
Premià de Dalt												1			1
Premià de Mar													2		2
Prullans					1										1
Puigcerdà										1				1	2
Puigpelat															1
Puig-reig														3	3
Pujalt								1						3	4
Pulpí														1	1
Rabanales														1	1
Rasquera														3	3
Rellinars				1			1	2				1			5
Requena												3			3
Restabal														1	1
Reus												2		3	16
Riba-roja d'Ebre														17	17
Ribarroja														1	1
Riner						1									1
Ripoll														4	4
Ripolllet		1												1	2
Riudaura												1			1
Riudecanyes													1		2
Riudoms														2	2
Rocafort de Queralt													2	1	3
Roda de Ter														5	5
Roset								1							1
Rossell														1	1
Rozas														1	1
Rubi		1	1						2		3	1	5	2	15
Rubielos de Mora														1	2
Rubió							1							1	2
Rueda															1
Sabadell			1		1	1		2	1	1	11	17	12	26	74
Sadallach				1											1
Saint Pierre Urbant		1													1
Saint Vite				1											1
Saint-Barthelemy				1											1
Saint-Clar					1										1
Saint-Esteve				1											1
Saint-Michel		1													1
Salas Altas														1	1
Saldes														1	1
Sales de Llierca				1											1
Sallent														4	13
Salomó							1	2	2	1		2			3
Salou														1	1
Salses				1											1
Salzburg						1									1
Samper de Calanda														2	2
San Asensio													1		1
San Fernando														1	1
San Lorenzo														1	1
San Martín de Humada														1	1
Sanauja							1					1			3
Sant Adrià de Besòs												1			1
Sant Andreu de la Barca					1		2			1		2		2	8
Sant Antoni de Vilanova										1	3		1	2	7
Sant Bartomeu del Grau														1	1
Sant Boi de Llobregat		1							1	2		1	1	4	10
Sant Celoni														2	2
Sant Cugat del Vallès					2	1			1	2	2	1		1	11
Sant Esteve Sesrovires				1			3		5	4		1	4	2	8
Sant Feliu de Codines														3	3
Sant Feliu de Guíxols														2	3
Sant Feliu de Llobregat				1								1	1	1	4
Sant Fruitós de Bages							1					1			2
Sant Guim de la Plana														1	1
Sant Hilari Sacalm														2	2
Sant Hipòlit de Voltregà					1								1	3	5
Sant Joan de les Abadesses														1	1
Sant Joan de les Fonts														1	1
Sant Joan de Vilatorrada														1	1
Sant Joan Despí														1	1
Sant Julià de Loira												1			1
Sant Julià de Ramis														1	1
Sant Just Desvern				1							1			1	3
Sant Llorenç de Morunys		1													1
Sant Llorenç del Penedès			1												1
Sant Llorenç d'Hortons						1				2		1	1	4	9
Sant Llorenç Savall								1		1		2			5
Sant Martí de Tous										1				3	5
Sant Mateu de Bages										1		2			3
Sant Pere de Ribes												1	2		5
Sant Pere de Riudebitlles						1				1		1		3	7
Sant Pere de Vilatorrada														1	1
Sant Quintí de Mediona													1		2
Sant Quirze del Vallès			1									1		3	5
Sant Ramon												1	2	1	4
Sant Sadurn d'Anoia								1	2	1	6				10
Sant Salvador de Guardiola															2
Sant Vicenç						1		1							2
Sant Vicenç de Castellet							1						2	2	7
Sant Vicenç dels Horts														3	3
Santa Coloma de Queralt								1		1		2	2	1	8

(segueix a la pàgina següent)

Carles Millàs i Castellví

	Immigració temporal masculina												Total		
	abans de 1605	1606-1630	1631-1655	1656-1680	1681-1705	1706-1730	1731-1755	1756-1780	1781-1805	1806-1830	1831-1855	1856-1880		1881-1905	1906-1930
Santa Cruz de Yanguas				1				1					1	2	1
Santa Eulàlia de Ronçana														1	1
Santa Margarida de Montbui	1													1	2
Santa Margarida i els Monjos														1	1
Santa Maria de Miralles														2	2
Santa Maria de Palautordera													2	2	2
Santa Oliva														1	1
Santander														1	1
Santpedor												1		1	2
Saragossa													2	6	8
Sarlat	1													1	1
Sarrià										1	1	1		3	3
Sarroca de Bellera								1						1	1
Sauto i Fetges		1												1	1
Saya		1												1	1
Seix				1										1	1
Sentmenat														1	1
Silgès						1				1		2		3	3
Solas Altas											1			1	1
Solsona						2							1	1	3
Somorrostro														1	1
Sonseca							1							1	1
Sorbas														1	1
Sorita de Morella													1	1	1
Subirats									1	1				2	2
Surinyach			1											1	1
Tagamanent														1	1
Talamanca				1				1		1			2	5	5
Tamarit de Litera											1			2	3
Tarragona													2	5	7
Tàrraga								1						1	2
Tayrac			1											1	1
Teià											3			3	3
Terol													1	1	2
Terrassa	3	4	11	2	1	3	2	4	4	13	8	28	15	42	140
Terrassola i Lavit									1					2	3
Tijola														9	9
Tivenys														1	1
Toès i Entrevalls			1											1	1
Toga														1	1
Torà						1					1		2	4	4
Torejuncillo														3	3
Torelló														2	2
Tori													1	1	1
Torre del Compte												1		1	1
Torredarques														1	1
Torredembarra												1		1	1
Torrelavit														1	1
Torrent														1	1
Torre-xiva													4	22	26
Torruella de Montgrí														3	3
Tortellà											1			2	2
Tortosa												2	1	7	10
Tossa de Mar														1	1
Tous														1	1
Traiguera													1	1	1
Tremp										2	1			1	2
Tuir				1										1	4
Turinyach		1												1	2
Úbeda														1	1
Ullastrell			1		2	7		1	1		1	3	1	4	4
Ulldecona														2	2
Urges					1									1	1
Utiel											1			1	1
Vacarisses	3		4	2		12	4	7	8	8	8	8	3	17	84
Valdealgorta														1	1
Valderoures											2			2	2
València						1					2	1	1	1	6
Vall de Boi													1	1	1
Vall de Cardós										1				1	1
Vallada										1				1	1
Valladolid														1	1
Vallargue														1	1
Valldona d'Anoia								1						1	2
Valldona de les Monges														1	1
Vallgorguina									1					1	1
Vallirana												2	1	3	3
Vallromanes					1									1	1
Valls			1								1			2	2
Valls de Valira													1	1	1
Vaya			1											1	1
Velez														1	1
Vera														4	4
Verdú				1						1				2	7
Verges													1	1	1
Vic		1			1	1						1		5	9
Vich del Clot de Coceras				1										1	1
Vidrà												1		1	1
Vilada											1			1	2
Viladecavalls										2	6	12	4	3	27
Vilafamés													1	1	2
Vilafant														1	1
Vilafranca														1	1
Vilafranca del Penedès					1			1			2	1	2	6	13
Vilalba													1	1	1
Vilallonga del Camp					1									1	1
Vilamallà														1	1
Vilant												1		1	1
Vilanova														1	1
Vilanova d'Alcolea														1	1
Vilanova de l'Aguda													1	1	1
Vilanova de Sau														1	1
Vilanova del Camí	1									2	1	1	1	1	6
Vilanova d'Espoia														1	1
Vilanova i la Geltrú												2	2	2	6
Vila-real				1										1	1
Vila-rodon													2	2	2
Vilassar de Dalt										1				1	2
Vilassar de Mar												3	1	5	9
Vilafranca del Cid														1	1
Villar de Chinchilla													1	1	1
Villarroya de la Pinares														2	2
Vileneuve														1	1
Vilobi de Penedès	1									1				1	2
Vinaròs														3	3
Vinebre														1	1
Virvet											1			1	1
Vistabella del Maestrat														7	7
Xerta												1		11	12

(segueix a la pàgina següent)

	Immigració temporal masculina													Total		
	abans de 1605	1606-1630	1631-1655	1656-1680	1681-1705	1706-1730	1731-1755	1756-1780	1781-1805	1806-1830	1831-1855	1856-1880	1881-1905		1906-1930	
Xodos															3	3
Xueix			1													1
Yecta																1
Yiegan																1
Zarra																1
No consta	74	58	48	30	30	30	24	11	10	9	9	223	6	77	639	

Font: Base de dades d'immigrants. Elaboració pròpia.

Quadre XLVI. Immigració femenina temporal a escala municipal

	Immigració temporal femenina													Total		
	abans de 1605	1606-1630	1631-1655	1656-1680	1681-1705	1706-1730	1731-1755	1756-1780	1781-1805	1806-1830	1831-1855	1856-1880	1881-1905		1906-1930	
Abella de la Conca														6	6	
Abreia		1	1	3	2	5	7	9	6	17	5	3	9	6	30	104
Agramunt												1			1	2
Agudilla												1			1	1
Àgullas															4	4
Aiguafreda															1	1
Alacant															2	2
Alama de Almeria															1	1
Alauçin															1	1
Albalate de Cinca															2	2
Albesa															2	2
Albinyana												1			1	1
Albocaur															1	1
Alburquerque															1	1
Alcalá de Guadaira															1	1
Alcalá de Henares															1	1
Alcalá de la Selva															2	2
Alcalá de Xivert												1			1	1
Alcanys												1		1	1	3
Alcoi													1		1	2
Alcover															2	2
Aldeavilla de la Ribera													1		1	1
Aldover															4	4
Alfella												1			1	1
Alforja															3	3
Alhama de Almeria															2	2
Allepús															2	2
Almadrones															1	1
Almatret															1	1
Almeria															1	1
Almudévar															1	1
Ampostà												2			2	2
Andorra															8	8
Anglesola															1	1
Arbeca														1	1	1
Arrejac				1											1	1
Ares d'Alpont															2	2
Ares del Maestrat															1	1
Argeleta												1			1	2
Arnes															4	4
Artès									1			3			4	4
Artesa de Segre													5		8	13
Ascó													7		17	24
Atzeneta del Maestrat															1	1
Àvila															3	3
Ayñón															1	1
Badalona						1						2	1		1	5
Baix Pallars															1	1
Balaguer						1									1	2
Balenyà								1							1	1
Banyeres															1	1
Banyoles												1			1	1
Barbaste												1		1	1	2
Barberà de la Conca												1			1	2
Barberà del Vallès												1			1	2
Barcelona	6		1	2	10	12	7	5	3	20	11	55	28	106	266	
Barco Velehunas															1	1
Becerrea															1	1
Begues						1						5			1	6
Bellmunt d'Urgell															1	1
Bellver de Cerdanya									1						1	1
Bellvis														1	1	1
Benavarrí															1	1
Benavent de Segrià	1														1	1
Benifallet															1	1
Benilloba															1	1
Berga															7	7
Bergosa															1	1
Berlangas															1	1
Bermol															1	1
Besit															1	1
Biella															1	1
Bigues i Rielis											1		1		3	5
Bilbao															4	4
Binéfar												2			3	5
Biure												1			1	1
Blanes			1												3	6
Boltanyà															1	1
Briones													1		1	1
Buenos Aires															1	1
Bujaraloz													1		3	4
Bunyuel															1	1
Burgos															3	3
Cabanelles															1	1
Cahuzac									3	1	1	1			1	4
Catal													4		6	15
Calanda															1	1
Calatayud														1	1	1
Calders														1	1	1
Caldes de Malavella				2				1							1	2
Caldes de Montbui										1					1	6
Callús															2	2
Calonge															1	1
Calonge de Segarra												1			1	1
Campdevànoi												1			1	1
Canet de Mar														2	2	2
Canet de Rosselló						1									1	1

(segueix a la pàgina següent)

Carles Millàs i Castellví

	Immigració temporal femenina													Total	
	abans de 1605	1606-1630	1631-1655	1656-1680	1681-1705	1706-1730	1731-1755	1756-1780	1781-1805	1806-1830	1831-1855	1856-1880	1881-1905		1906-1930
Canovelles					1									2	1
Cantallops														1	2
Canòria														1	1
Caors	1														1
Capellades								1				2	2	7	12
Cardedeu												1		1	1
Cardener												1	5	6	6
Carinyena												1		1	1
Carme													1	4	5
Casp														6	6
Castell de Cabres														1	1
Castellar del Vallès			1			1	1				6	1	3	11	13
Castellbell i el Vilar	1	1	3	1	1	6			1		2	3	1	8	28
Castellbisbal		1	3	3	7	3	4	4	2	2	1	3		2	29
Castellidans														6	6
Castellolí del Boix				1					1				1	2	5
Castellolí		1	1						1		2	1	2	10	10
Castellolí														3	3
Castellolí											6	8	3	17	17
Castellote													2	2	2
Castellterçol				2			2	3				1		1	9
Castellví												1		1	1
Castellví de la Marca													1	1	2
Castellví de Rosanes		1		1					1		1	1		1	6
Castellón de Sobrarbe														2	2
Catllar					1									1	1
Celtes														1	1
Celrà										1				1	1
Centelles											1	1		2	4
Cercs														1	1
Cervelló												4		1	5
Cervera										1		5	1	3	10
Cervera de la Canyada														1	1
Cervera del Maestrat														1	1
Chalamera													1	1	1
Chumillas														5	5
Cinco Villas														1	1
Ciudad Real														1	1
Coll de Nargó														1	1
Collbató	1	1		3	2	1	2	1	4	5	1	4		9	34
Colls														1	1
Conca												1		1	1
Constantí									1				1	1	3
Copons	1														1
Corbera de Llobregat	1						1		1	1				1	4
Corbera d'Ebre												1		1	2
Corella														1	1
Cornellà de Llobregat												1	1	2	4
Cornudella de Montsant				1										1	1
Crevillent														2	2
Culla														5	5
Cumbres														1	1
Daroca														1	1
Durango														1	1
Ejoja														2	2
El Bruc				1		4	3	2	5	4	7	8	5	12	51
El Cogul												2	4	1	7
El Lloar														4	4
El molar														1	1
El Morell														1	5
El Papiol				1		1	1			1			3	1	4
El Pinell de Brai														1	1
El Pla de Penedès		1													1
El Pont d'Armentera														1	1
El Pont de Claverol														1	1
El Pont de Vilomara i Rocafort								1				2		6	9
El Prat de Llobregat														2	2
El Vendrell												1		3	5
El Vilosell												1		1	1
Els Prats de Rei				2										2	5
Esparraguera	9	3	4	3	9	17	9	13	17	24	14	37	23	72	254
Espinhelres														1	1
Espugues de Llobregat			1							2				4	7
Esport														1	1
Estadilla														2	3
Estellencs														3	3
Estercuel														1	1
Falset												1		1	2
Farfete													1	1	2
Fayón														1	1
Felanitx														1	1
Fert								1						1	1
Figols														1	1
Figols i Alinyà													1	4	5
Figueres												1		2	3
Figuerotes														2	2
Fogars de la Selva														1	1
Font-rubí									1						1
Foradada														1	1
Forès														1	1
Fraga														7	7
Fuente Álamo de Múrcia														1	1
Gaià									1					1	1
Gallur														1	1
Gandesa													2	1	3
Garcia												2		6	8
Gargallo														3	3
Gavet de la Conca														3	3
Gelida									1		2			4	11
Gelsa de Ebro								1	1					1	2
Serbe														1	1
Gérgal														5	5
Gerri de la Sal														1	1
Girona					1							6	1	2	10
Gironella														2	2
Gósol	1													2	3
Granada								1						2	3
Granera														1	2
Granollers												1		1	2
Granyanella												1		1	1
Grao														1	1
Gratallons												1		1	1
Graus														1	1
Guardiola de Berguedà												1		1	1
Gúdar														23	24
Guimerà														1	1
Guissona												1	1	1	3
Hostalet de Pierola	1			1	1	2		1				3	2	9	20

(segueix a la pàgina següent)

Aproximació a l'estudi de les migracions històriques a escala municipal: Olesa de Montserrat, 1581-1930

	Immigració temporal femenina													Total	
	abans de 1605	1606-1630	1631-1655	1656-1680	1681-1705	1706-1730	1731-1755	1756-1780	1781-1805	1806-1830	1831-1855	1856-1880	1881-1905		1906-1930
Fuercal														1	1
Ibi														1	1
Igualada				1		1	1		1			12	8	17	41
Lucanena de las Torres			1											1	1
Jorba												6	4	3	14
Josa i Tuixén												1	2		3
La Carolina														9	9
La Fatarella														1	1
La Garriga											1			1	2
La Llacuna														1	2
La Molsosa				1							1			1	1
La Pobla												1			1
La Pobla de Benifassà														9	9
La Pobla de Claramunt												1		5	6
La Pobla de Lillet											1				1
La Pobla de Segur														1	1
La Portella														1	1
La Quer														1	1
La Riba												1		1	2
La Selva de Mar												1		1	1
La Sénia														1	1
La Seu d'Urgell												1			1
La Torre de l'Espanyol														1	1
La Unión														4	4
La Vall d'en Bas														1	1
La Vansa i Fornols														2	2
La Vila Joiosa														2	2
Labastida														1	1
Ladosa														1	1
L'Ametlla del Vallès												2			2
L'Arboç														1	1
Lecera														1	1
Les Escaldes-Engordany												1			1
Les Forges														1	1
Les Franqueses del Vallès												1			1
Les Lloses					1										1
Les Masies de Voltregà						1								2	3
Les Oluges												3			3
Les Piles													2		3
Les Presses															1
Les Useres						1								2	2
Lesma														1	1
L'Espuga Calba														1	1
L'Espunyola														1	1
L'Hospitalet de Llobregat									1					1	5
Lisboa												1			1
Liagostera														1	1
Llardecans												1	3	1	5
Llavorsí														2	2
Lleida												1	4	2	7
Lludient														1	1
Lloporzano														2	2
Lorca														3	3
Lucanena de las Torres														1	1
Madremanya														1	1
Madrid														4	4
Manlleu														7	7
Manresa														7	46
Manuenda				2	2		1	1	1	2	6	1	4	7	21
Maó														1	2
Marça														1	1
Marganell														1	6
Marsella														1	1
Martorell														1	1
Masach														1	1
Maspujols														1	1
Masquefa														5	26
Matadepera														3	6
Mataró														3	3
Mazarambroz														1	7
Mazarrón														1	1
Mediona														2	2
Merindad del Rio Ubierna														1	1
Mieres														1	2
Milagro														1	1
Miranda d'Ebre														2	2
Miravet														2	4
Mogent														3	3
Moia														1	3
Mojacar														6	6
Molina de Segura														1	1
Molins de Rei														4	19
Mollet del Vallès														2	3
Moncofa														1	1
Monferrer i Castellbó														1	1
Monfort del Cid														1	1
Monistrol														1	2
Monistrol de Calders														1	5
Monistrol de Montserrat														11	20
Monóver														1	1
Montagut														1	1
Montanejos														1	1
Montblanc														1	2
Montbrío del Camp														1	1
Montcada i Reixac														1	1
Montcada i Reixac														1	1
Montegudo														2	2
Montellà i Martinet														1	2
Montmaneu														1	1
Montoliu de la Segarra														1	1
Montsó														1	1
Móra d'Ebre														6	6
Morella														2	2
Mosqueruela														8	8
Muel														1	1
Mueles														1	1
Mura														1	2
Muro del Comtat														1	1
Najerez														1	1
Narbona														4	4
Navarclés														1	3
Navarrete														1	1
Navàs														1	2
Nijar														1	1
Novillas														1	1
Nules														1	1
Ódena														3	13
Ogassa														1	1

(segueix a la pàgina següent)

Carles Millàs i Castellví

	Immigració temporal femenina													Total	
	abans de 1605	1606-1630	1631-1655	1656-1680	1681-1705	1706-1730	1731-1755	1756-1780	1781-1805	1806-1830	1831-1855	1856-1880	1881-1905		1906-1930
Olost								1					2		3
Olot												1	1		4
Oriola														3	3
Oripi														1	1
Osca														2	2
Osor													1		1
Ossó de Cinca														2	2
Ossó de Sió													1		1
Otomin													1		1
Palafrugell														2	2
Palamós					1						1		1	2	5
Palau-solità i Plegamans										1		2	1		4
Palautordera													2		2
Pallejà					1					1				1	3
Palma													1		1
Palma del Rio												1		4	5
Panadilla													1		1
Panorudo													1		2
Paracuellos del Jarama													1		1
Parets del Vallès														1	1
Parnac														1	1
Passanant														2	2
Paterna														2	2
Pauls													1		1
Pechoza														1	1
Pedralba														2	2
Penyalba														2	2
Peralta de la Sal														4	4
Piegut														1	1
Piera			2		1	3	1	1	4	4	6	4	4	3	33
Pineda														1	1
Pinós de Solsonès											1			1	2
Pira														1	1
Polinyà							1								1
Pollença														2	2
Ponts													3		6
Porrera														4	4
Prades														1	1
Prats de Lluçanès											1	1			1
Puerto del Son														1	1
Pugdàlber														1	1
Puig-alba									1						1
Puigcerdà											1		1		2
Puig-reig													2		6
Querol														1	1
Rajadell											1				2
Rasquera														3	3
Real de Montroi													1		1
Rellinars			3	1	1				1				4	1	11
Requena														1	1
Reus											2	3	4	13	22
Ribagorza														1	1
Riba-roja d'Ebre													1	11	12
Ripollet										1		1			2
Riudecanyes													2	3	5
Riudoms														3	5
Rocafort de Queralt											1		1		5
Roda														1	2
Roda de Berà														1	1
Roda de Ter									1					3	4
Roquetes de Mar														1	1
Roses														1	1
Roselló de Segrià														1	1
Rubi			1						1	1	5	2	3	2	18
Rubielos de Mora														3	3
Rubió														2	2
Sabadell					1			1	3	5	6	13	13	11	53
Sagàs														1	1
Saint Nazaire														1	1
Sallent														3	3
Sallent de Gállego												1		1	2
Salou														1	1
Salt													1		2
San Cosme de Nela														1	1
Sanatja														2	6
Sant Agustí de Lluçanès						1	1								1
Sant Andreu de la Barca					1	2	2				1	1		1	8
Sant Antoni i Vilanova											1			1	2
Sant Boi de Llobregat														1	1
Sant Celoni														1	1
Sant Cugat del Vallès						1	1			2	4	1	1	1	11
Sant Esteve Sesrovires						2								1	14
Sant Feliu de Codines		1	1		1									1	6
Sant Feliu de Guíxols														1	6
Sant Feliu de Llobregat						1					1		1	1	9
Sant Feliu del Penyó												2			4
Sant Fruitós de Bages												2			2
Sant Genís de Fontanes				1									1		2
Sant Genís de Palafolls														1	1
Sant Guim												1			2
Sant Guim de Freixenet														1	1
Sant Guim de la Plana														1	1
Sant Hilari Sacalm														3	3
Sant Hipòlit de Voltregà													2		3
Sant Joan de les Abadesses														1	3
Sant Joan de les Fonts												1	2		2
Sant Joan de Mediona														1	1
Sant Joan Despí												3		3	6
Sant Just Desvern									1						1
Sant Llorenç d'Hortons					1								2		6
Sant Llorenç Savall													1		1
Sant Martí						1									1
Sant Martí de Riucorb													1		1
Sant Martí de Sesgueioles														1	1
Sant Martí de Tous													1		2
Sant Mateu de Bages							2								2
Sant Maties														1	1
Sant Miquel												1			3
Sant Pere de Ribes		1												1	3
Sant Pere de Riudebitlles												2			2
Sant Pere de Vilamajor										1				4	16
Sant Pere Pescador				1										1	3
Sant Pere Sallavinera														1	1
Sant Quintí de Mediona												2			2
Sant Quirze de Besora														3	3
Sant Quirze del Vallès									1					1	2
Sant Ramon												3		2	5

(segueix a la pàgina següent)

	Immigració temporal femenina															Total
	abans de 1605	1606-1630	1631-1655	1656-1680	1681-1705	1706-1730	1731-1755	1756-1780	1781-1805	1806-1830	1831-1855	1856-1880	1881-1905	1906-1930		
Sant Sadurni d'Anoia						3		1	3		1	4	4	9	25	
Sant Salvador de Guardiola							1			1					2	
Sant Vicenç de Castellet			1			1	1	1	1		1	1	1	4	12	
Sant Vicenç dels Horts					1					1			1		3	
Santa Coloma de Cervelló												1			1	
Santa Coloma de Farners									1						1	
Santa Coloma de Queralt												2		2	4	
Santa Cruz de Marchena													1		1	
Santa Fe del Penedès									1						1	
Santa Margarida i els Monjos													1		1	
Santa Maria de Miralles												1			1	
Santa Maria de Miralles													2		2	
Saragossa												1	1	5	7	
Sateur											1				1	
Sella													1		1	
Selna									1						1	
Seròs														2	2	
Sevilla			1												1	
Simat de Valldigna							1	1					1		1	
Sitges												1			3	
Solvella										1					1	
Soller														1	1	
Solsona					1								2		3	
Sòria														1	1	
Sorta de Morella														1	1	
Subirats	1												1		3	
Súria												2	2	1	5	
Talamanca												1			2	
Tamarit de Litera														1	1	
Tarazona													1		1	
Tardienta													1		1	
Tarragona														10	11	
Tàrraga											2			1	4	
Teià												3	1		5	
Terol										1			1		4	
Terrassa	3	1	6	5	3	5	4	7	2	19	16	23	10	47	151	
Terrassola i Lavit									1						1	
Tijola														10	10	
Toga														1	1	
Tona														1	1	
Torà						1						1		1	2	
Torelló														3	3	
Tornabous													1		1	
Tornalba														1	1	
Torre Alta														1	1	
Torrefeta i Florejacs										1					1	
Torrelameu														1	1	
Torrelles de Llobregat														1	1	
Torrent de Cinca												1		2	3	
Torre-xiva													5	33	38	
Torroella de Montgrí												1		1	2	
Tortellà												1		1	1	
Tortosa												1		5	6	
Tous													1		3	
Tremp	1											1		4	6	
Tres Villars														2	2	
Tudela														1	1	
Úbeda											1			4	5	
Ullastrell			1	1	3	1		1	1	1	2	5	1	6	23	
Ulldoona														5	5	
Urus														1	1	
Vacarisses	3	3		2	4	8	10	10	3	11	8	14	4	9	89	
Valdealgorta														1	1	
València												1		2	3	
Valbona													1		1	
Valbona d'Anoia	1	1					1		1				2	1	7	
Valbona de les Monges													1		1	
Vallirana														1	1	
Valls			1								1	2		3	7	
Valverde														2	2	
Vélez Rubio														1	1	
Vera														3	3	
Verdú												1			1	
Vic								1						4	5	
Vilabertran														1	1	
Viladecans														1	1	
Viladecavalls					1		1	2	2		3	11	5	7	32	
Vilafamés														1	2	
Vilafraça del Penedès									1			4		2	8	
Vilagrassa												1		2	4	
Vilallonga del Camp					1										1	
Vilamalur														1	1	
Vilamós			1												1	
Vilanova															2	
Vilanova del Camí										1					2	
Vilanova i la Geltrú												2	3	1	8	
Vila-real														1	1	
Vila-ródona														2	2	
Vilassar												1			3	
Vilassar de Dalt														2	3	
Vilassar de Mar													1		2	
Vilamartin														2	2	
Villaroya de los Pinares														2	2	
Vilobi del Penedès							1							1	2	
Vinarós														2	2	
Vinebre														2	2	
Vistabella del Maestrat														2	2	
Xàbia														1	1	
Xerta												2		12	14	
Xiva de Morella														1	1	
Xodos														7	7	
Yague														1	1	
No consta	19	47	17	21	6	18	11	6	2	4	4	312	6	102	575	

Font: Base de dades d'immigrants. Elaboració pròpia¹⁷.

¹⁷ En aquest quadre i en els tres anteriors hem posat el nom del municipi d'origen dels immigrants documentats, així com aquells topònims no localitzats. Tanmateix, us remetem al quadre XXXIX, en primer lloc, per tal de veure les comarques, províncies i estats on pertanyen aquests municipis; i, en segon lloc, hi podeu veure els agregats, disseminats i llogarets d'aquests municipis d'origen dels immigrants a Olesa.

Quadre XLVIII. Municipis recorreguts per les famílies immigrants segons els padrons

Municipis	I	II	III	IV	V	VI	TOTAL	Municipis	I	II	III	IV	V	VI	TOTAL
Abla	1						1	Lanciego	1						1
Ailelo	1						1	Lantadilla	1						1
Aiora	1						1	Les Oluges	1						1
Alcanar	1						1	L'Espluga Calva	1						1
Alcorisa	1						1	Linares de Mora	1						1
Alcover	1						1	Lludient	1						1
Aldover	1						1	Malgrat de Mar	1						1
Antas	1						1	Menàrguens	1						1
Arenys de Munt	1						1	Mequinensa	1						1
Artòs	1						1	Minfanilla	1						1
Atzaneta del Maestrat	1						1	Monaspe	1						1
Àvila	1						1	Montgat	1						1
Balerna	1						1	Monteagudo de las Salinas	1						1
Balsareny	1						1	Montmajor	1						1
Barbastre	1						1	Montoliu de Segarra	1						1
Barberà de la Conca	1						1	Montornès de Segarra	1						1
Bell-lloch d'Urgell	1						1	Nijar	1						1
Bellví	1						1	Novelda	1						1
Benabarre	1						1	Nules	1						1
Benissa	1						1	Ogassa	1						1
Bilbao	1						1	Ontinyena	1						1
Biosca	1						1	Oriola	1						1
Biure	1						1	Pacheco	1						1
Blanes	1						1	Palautordera	1						1
Bobedo	1						1	Palència	1						1
Borredà	1						1	Penyalba	1						1
Botarell	1						1	Porrera	1						1
Breda	1						1	Povedilla	1						1
Cabanes	1						1	Pradell de la Teixeta	1						1
Cabo de Gata	1						1	Puigdàlber	1						1
Calahorra	1						1	Rajadell	1						1
Calanda	1						1	Riudoms	1						1
Càlig	1						1	Rosselló de Segrià	1						1
Cantavieja	1						1	Sant Feliu de Guixols	1						1
Castell de Cabres	1						1	Sant Feliu de Llobregat	1						1
Castellnou de Bages	1						1	Sant Guim	1						1
Castelló	1						1	Sant Joan de Mediona	1						1
Castellserà	1						1	Sant Pere de Ribes	1						1
Castellví de la Marca	1						1	Sant Pere de Vilamajor	1						1
Castrillo de la Vega	1						1	Santpedor	1						1
Cervera de Maestrat	1						1	Solera	1						1
Chumillas	1						1	Solsona	1						1
Coll de Nargó	1						1	Sorbas	1						1
Colls	1						1	Sort	1						1
Crivillén	1						1	Subirats	1						1
Dílardelos	1						1	Talamanca	1						1
Espadilla	1						1	Talavera	1						1
Finestret	1						1	Tardienta	1						1
Gargallo	1						1	Tàrrega	1						1
Gergal	1						1	Tombrio	1						1
Guimerà	1						1	Torre de las Arcas	1						1
Honquillana	1						1	Torrejón de Ardoz	1						1
Jalance	1						1	Torrelles de Llobregat	1						1
La Bisbal de Falset	1						1	Tous	1						1
La Fatarella	1						1	Ullastrell	1						1
La Palma de Falset	1						1	Vallderoures	1						1
La Pobla de Lillet	1						1	Valls	1						1
La Pobla de Segur	1						1	Verges	1						1
La Riba	1						1	Vilabertran	1						1
La Torre de Claramunt	1						1	Vilanant	1						1
La Vansa i Fornolls	1						1	Vilanova d'Escornalbou	1						1
Lacua	1						1	Vilella Baixa	1						1

(segueix a la pàgina següent)

Municipis	I	II	III	IV	V	VI	TOTAL	Municipis	I	II	III	IV	V	VI	TOTAL
Xiva de Morella	1						1	Sant Joan d'Alacant				1			1
Yague	1						1	Santa Eulàlia			1				1
Yecla	1						1	Sau			1				1
Zaorejas	1						1	Serón de Najima				1			1
Zurre	1						1	Vilallonga de la Safor			1				1
A Teixeira		1					1	Vilanova de Castelló			1				1
Alacant		1					1	Vinaròs			1				1
Argençola		1					1	Vinebre			1				1
Bagà		1					1	Almatret	1	1					2
Barco de Valehumas		1					1	Almeria	1	1					2
Bèlgica		1					1	Bassella	1	1					2
Benifallet		1					1	Campillos	1	1					2
Buja		1					1	Cuevas de Almanzora	1	1					2
Canyamares		1					1	Figols	1	1					2
Capçanes		1					1	Isona	1	1					2
Castellote		1					1	Manlleu	1	1					2
Cava		1					1	Marganell	1	1					2
Cieza		1					1	Molins	1	1					2
Clariarana de Cardener		1					1	No consta	1	1					2
Daroca		1					1	Orpí	1	1					2
El Lloar		1					1	Pujalt	1	1					2
Els Guiamats		1					1	Ripoll	1	1					2
Forcall		1					1	Sallent	1	1					2
Forniche Alto		1					1	Sanauja	1	1					2
Fuente de cantos		1					1	Sant Llorenç Savall	1	1					2
Horta de Sant Joan		1					1	Solivella	1	1					2
Ibi		1					1	Tarazona	1	1					2
La Baronia de Rialp		1					1	Tarragona	1	1					2
Ladosa		1					1	Tremp	1	1					2
Masroig		1					1	Vic	1	1					2
Mazaleón		1					1	Viladà	1	1					2
Mechante		1					1	Masquefa	1		1				2
Monteagudo del Castillo		1					1	Sant Joan de les Fonts	1		1				2
Palma		1					1	Aguilar de Segarra	2						2
Pineda		1					1	Allepuz	2						2
Prats de Lluçanès		1					1	Artana	2						2
Querol		1					1	Avinyó	2						2
Rubió		1					1	Badalona	2						2
Salem		1					1	Barberà del Vallès	2						2
Sant Feliu de Codines		1					1	Calera	2						2
Sant Joan de Vilatorrada		1					1	Castellfollit del Boix	2						2
Sant Joan Despí		1					1	Castellterçol	2						2
Serós		1					1	Castelltort	2						2
Serratella		1					1	Cervera	2						2
Sitges		1					1	Copons	2						2
Tijola		1					1	Els Prats de Rei	2						2
Viella		1					1	El Morell	2						2
Agullana						1	1	Els Garidells	2						2
Arbúcies			1				1	Espollà	2						2
Bailén			1				1	Espot	2						2
Binéfar			1				1	França	2						2
Boltanyà			1				1	Gandesa	2						2
Campdorà				1			1	Gironella	2						2
Carboneros				1			1	Granollers	2						2
Cenegro				1			1	Hostalric	2						2
Conca				1			1	La Carolina	2						2
Cotillas			1				1	La Llacuna	2						2
Flix			1				1	La Unió	2						2
Galve			1				1	Llavorsí	2						2
Les Borges del Camp			1				1	Llobera	2						2
Pola de Gordón			1				1	Lorca	2						2
Puigverd d'Agramunt			1				1	Monóver	2						2
San Fernando					1		1	Montixelvo	2						2

(segueix a la pàgina següent)

Carles Millàs i Castellví

Municipis	I	II	III	IV	V	VI	TOTAL	Municipis	I	II	III	IV	V	VI	TOTAL
Pancrudo	2						2	Navàs	3	1					4
Puigcerdà	2						2	Sant Llorenç d'Hortons	3	1					4
Rabós d'Empordà	2						2	Casp	3		1				4
Rocaforad de Queralt	2						2	Peralta de la Sal	3			1			4
Roda de Ter	2						2	Berga	4						4
Santa Coloma de Farners	2						2	Callús	4						4
Santa Perpètua de Mogoda	2						2	Masa	4						4
Sorita de Morella	2						2	Mojàcar	4						4
Terol	2						2	Rubi	4						4
Traiguera	2						2	Rubielos de Mora	4						4
Vilagrassa	2						2	Santa Margarida de Montbui	4						4
Vilanova de l'Aguda	2						2	Vilanova i la Geltrú	4						4
Vilassar de Dalt	2						2	Vila-rodona	4						4
Ares d'Alpont		1	1				2	Sant Vicenç de Castellet	3	1	1				5
Aspa		1	1				2	Lleida	3	2					5
El Pont de Vilomara i Rocafort		1	1				2	Morella	3	2					5
La Selva de Camp		1	1				2	Piègues del Castillo	3	2					5
Santa Cruz de Yanguas		1	1				2	Verdú	3	2					5
Benicassim		2					2	L'Hospitalet de Llobregat	4		1				5
Casserres		2					2	Sabadell	4					1	5
Les Planes d'Hostoles		2					2	Alforja	5						5
Montsó		2					2	Cardona	5						5
Súria		2					2	Puig-reig	5						5
Villarroya de los Pinares	1	1	1				3	Vistabella del Maestrat	5						5
Sant Sadurn d'Anoia	1	2					3	Xerta	5						5
Tamarit de Llitera	1	2					3	Fraga	1	3		2			6
El Vendrell	2	1					3	Tortosa	4	1	1				6
Montblanc	2	1					3	Castellbisbal	4	2					6
Rellinars	2	1					3	Sant Pere de Riudebitlles	4	2					6
Vilafranca del Penedès	2	1					3	Miravet	5	1					6
Xodos		2	1				3	Santa Coloma de Queralt	5	1					6
Calaf	2		1				3	Gelida	5		1				6
Garcia	2		1				3	La Pobla de Benifassà	6						6
Prat del Comte	2		1				3	Sant Antolí i Vilanova	6						6
Sant Andreu de la Barca	2			1			3	Viladecavalls	6						6
Sant Cugat del Vallès	2					1	3	Mosqueruela	3	3		1			7
Arnes	3						3	Piera	4	2	1				7
Carme	3						3	Manresa	6	1					7
El Bruc	3						3	Mataró	6	1					7
Llupiàque	3						3	Vilafamès	6	1					7
Ponts	3						3	Culla	6				1		7
Riba-roja d'Ebre	3						3	Gúdar	4	3		1			8
Sant Boi de Llobregat	3						3	València	5	2	1				8
Sant Feliu de Pallerols	3						3	Collbató	6	2					8
Saragossa	3						3	Reus	6		1	1			8
Toga	3						3	Vacarisses	7	1					8
Úbeda	3						3	Martorell	8						8
Vallbona d'Anoia	3						3	Castellbell i el Vilar	6	3					9
Vallcebre	3						3	Sant Esteve Sesrovires	7	2					9
Benafigós		1	2				3	Andorra	9	1					10
Salomó		2	1				3	Terrassa	11	1					12
Requena	1	1	2				4	Hostalets de Pierola	11	2					13
Òdena	2	1		1			4	Artesa de Segre	12			1			13
Jorba	2	2					4	Ascó	10	4					14
Madrid	2	2					4	Monistrol de Montserrat	13	1					14
Olot	2	2					4	Castellolí	14						14
Sant Martí de Tous	2	2					4	Igualada	12	5	1				18
El Cogul	2		2				4	Abreva	14	3	1				18
Caldes de Montbui	3	1					4	Torre-xiva	12	6	1				19
Capellades	3	1					4	Esparreguera	23	2					25
La Pobla de Claramunt	3	1					4	Barcelona	25	12	2	2			41
Mont-roig del Camp	3	1					4	Total	715	186	47	17	2	3	970

Font: AHMOM. Padrons municipals¹⁸.

¹⁸ Dades brutes sense depurar dels padrons de 1860, 1872, 1910, 1920 i 1930. Els nombres romans corresponen a la quantitat de municipis diferents al d'origen i els nombres aràbics al nombre de casos.

**Quadre XLIX. Municipis recorreguts per les famílies
immigrants: segons origen**

	0	I	II	III	IV	V	VI		0	I	II	III	IV	V	VI
A Teixeira	1							Barco de Baleumas	1						
Abellà de la Conca		1						Bareyo		1					
Abla	1							Bassella	2						
Abreia	14	24	7					Baza		1					
Agramunt		1						Begues		1					
Aguilar de Segarra	1							Bèlgica	1						
Àguilas		1						Bell-lloch d'Urgell	1						
Aielo	1							Bellpuig		1					
Aiora	1							Bellví	1						
Alacant	1							Benabarre	1						
Albacete		1						Benacoaz					1		
Albesa		1						Benafigos	1						
Albocaur				1				Benicassim	1						
Alcalà de Guadaira			1					Benifallet	1						
Alcanar	1							Benissa	1						
Alcorisa	1	1						Berga	2	3	2	1			
Alcover	1	2						Beseit		1					
Aldeapozo			1					Betxí		1					
Aldover	1	3						Bilbao	1						
Alfaro		1						Bigues i Riells		1					
Alforja	4	1						Binéfar	1						
Allepuz	2		1					Biure		1					
Almatret	1	1						Blanes		1	1				
Almenar		1						Bobedo	1						
Almeria	2							Boltanyà	1						
Amposta			1					Borredà	1	1					
Andorra	6		1					Borriol		1					
Anglès		1						Bot		1	1				
Anglesola		2		1				Breda		1					
Arbeca		1						Bronchales			1				
Antas	1							Buenos Aires		2		1			
Arbúcies	1			1				Buja	1						
Arconada		1						Bunyola		1					
Aren		1						Burriana		1					
Arenys de Munt		1						Bustrillo de Vega		1					
Argeleta		1						Cabanes	1						
Ares d'Alpont	2							Calaf	2	1					
Argençola	1							Calahorra	1						
Arnes	2							Calanda	1						
Artesa de Segre	8	1			1			Calders		1					
Artòs	1							Caldes de Montbui	2						
Ascó	7	6						Calera	1						
Aspa	2							Calig	1						
Atzaneta del Maestrat	1							Callús	2		1				
Àvila	1							Campdevàno		1					
Avinyó	1	1						Campdorà	1						
Ayerbe		1						Campillos	2						
Badalona	1	3	1					Canet de Mar		1					
Baeza		1						Canjayar		1					
Bagà					1			Cantavieja	1						
Bailén	1							Canyamares	1	1					
Baix Pallars		1						Capçanes	1		1				
Balaguer			1					Capellades	3	2	1				
Balsareny	1	2	2					Carballeda de Avia		1					
Barbastre				1				Cardona	5	1	1				
Barberà de la Conca	1							Carme	2						
Barberà del Vallès	2							Cartagena		1					
Barcelona	27	65	27	7				Casp	1	6					

(segueix a la pàgina següent)

	0	I	II	III	IV	V	VI		0	I	II	III	IV	V	VI
Casserres	1		1					Espollà	1						
Castejón		1						Espot	2						
Castell de Cabres	1							Falset				1			
Castellar del Vallès		1						Fayón		1					
Castellbell i el Vilar	6	7		1				Fígols	1	4		1	1		
Castellbisbal	4	3						Figueres		1					
Castellidans		1						Finestret	1						
Castellfollit del Boix	1	1	1					Flix	1	1					
Castellnou de Bages	1							Fonollosa		1					
Castelló	1	2						Forcall	1	1					
Castellolí	5	3			1			Forniche Alto	1						
Castellote	1							Fortanete		1					
Castellserà	1							Fraga	4	1					
Castellterçol	1							França	2	1		1			
Castelltort	2	1						Fredes		1					
Castellví de la Marca		2						Fuentedecantos	1						
Castrillo de la Vega	1							Galve	1						
Cava	1							Gandesa	1						
Celín		1						Garcia	3		1				
Cenegro	1							Gargallo		2					
Cervelló		2						Gelida	5	2					
Cervera		1						Gergal	1						
Cervera de la Canyada		1						Girona		2	3				
Cervera del Maestrat	1							Gironella	1	2	1				
Chumillas	1	2						Granollers	2	1	1				
Cieza	1							Graus		1					
Clariana de Cardener	1	1						Guardiola		1					
Coll de Nargó	1							Gúdar	6	3	1	1		1	
Collbató	5	4	1	2				Guimerà	1	1					
Colls	1							Honquillana	1						
Conca	1				1			Horta d'Avinyó	1						
Constantí		1	1					Horta de Sant Joan	1						
Copons	2							Hostalets de Pierola	9	3					
Corbera de Llobregat		3						Hostalric	1						
Corbera d'Ebre		1						Ibi	1						
Cornellà de Llobregat		1						Igualada	11	12	2				
Cortes d'Arenós		1						Isona	1						
Cotillas	1			1				Jaca			1				
Crivillent	1							Jalance	1						
Cubells		1						Jorba	2	3	1				
Cuevas de Alzamora	2							L'Alcorà		1					
Culla	5	2	1			1		La Baronia de Rialp	1						
Dilardelos	1							La Bisbal d'Empordà			1				
Duesaigües		1						La Bisbal de Falset	1						
Écija		1						La Beguda		1					
El Bruc	3	10	1					La Carolina	1	3	2				
El Cogul	2	1						La Fatarella	1						
El Lloar	1							L'Habana		1					
El Morell	1							La Llacuna	2	1					
El Pinell de Brai		1						La Laguna				1			
El Pont de Vilomara i Rocafort	2	1	1					La Palma de Falset	1						
El Prat de Llobregat		1						La Pobla de Benifassà	6						
El Vendrell	2							La Pobla de Claramunt	4	1					
Els Garidells	1							La Pobla de Lillet	1	1	1		1		
Els Guiamets	1							La Pobla de Segur	1						
Els Prats de Rei		2						La Puebla de Valverde		1					
Espadilla	1							Larasoana			1				
Esparreguera	16	58	19	6	2			La Selva del Camp	1						

(segueix a la pàgina següent)

	0	I	II	III	IV	V	VI		0	I	II	III	IV	V	VI
La Torre de Claramunt	1							Montgat	1	1					
La Unión	2	1						Montixelvo	1	1					
La Vilella Baixa				1				Montmajor		1					
Lacua	1							Montoliu de Lleida		1					
Ladosa	1							Montoliu de Segarra	1						
Lanciego	1							Montornès de Segarra	1						
Langa de Ouero					1			Mont-roig del Camp	3						
Lantadilla	1							Montsó	1						
L'Espluga Calva		2						Morella	3	2					
Les Borges Blanques		1						Morón Almazán				1			
Les Borges del Camp		1						Mosqueruela	5	3					
Les Oluges	1							Muel		1					
Les Planes d'Hostoles	1							Múrcia		1					
Les Useres		1						Nacimiento		1					
L'Hospitalet de Llobregat	2	1	1	1				Nalda		1					
Linares de Mora	1							Narbona		1	1				
Llagostera		1						Navàs	4						
Llavorsí	1							Níjar	1						
Lleida	5	1	5	1				Novelda	1						
Llobera	1							Nules	1		1				
Lludient	1							Òdena	2	2					
Loporzano			1					Ogassa		1					
Lorca	2							Olost		1					
Lumpiaque	1							Olot	2	1					
Madrid	2	1						Ontinyena	1						
Malgrat de Mar			1					Oriola	1						
Manlleu	1	1	1					Oristà		1					
Manresa	5	11	1	2				Orpí	2						
Marganell	2	1						Ortells			1				
Martorell	5	20	2					Pacheco	1						
Marsella				1				Palafrugell				1			
Masa	1							Palautordera	1	1					
Masquefa	2	5	1					Palència	1						
Masnou				1				Pallejà				1			
Masroig	1							Pancrudo	1						
Matadepera		2						Parets del Vallès		1					
Mataró	5	2						Pauls		2					
Mazaleón	1		1					Pedraja de San Esteban		1					
Mazarrón		1						Pedralba		1					
Mechante	1							Penyalba	1						
Mediona		1						Peralta de la Sal	1	1					
Menàrguens	1							Perpinyà		1					
Mequinensa	1							Piera	5	6					
Minfanilla	1							Piqueras del Castillo	3						
Miranda d'Ebre		1						Pola de Gordón	1						
Miravet	4	1	1					Ponts	1		1		1		
Moià		1		1				Porrera	1						
Mójacar	4	4						Povedilla	1						
Molins de Rei	1	2						Pradell de la Teixeta	1						
Monaspe	1							Prat del Comte	1						
Monistrol de Montserrat	8	21	6	1	1			Prats de Lluçanès	1						
Monover	2							Premià		1					
Montaverner		1						Puigcerdà	2						
Montblanc	3	1						Puigdàlber	1						
Monteagudo de las Salinas	1	1	1					Puig-reig	4	2	2				
Monteagudo del Castillo	1							Puigeverd d'Agramunt	1						
Montejicar			1					Pujalt	1	2					
Montenegro		1						Querol	1	1					

(segueix a la pàgina següent)

	0	I	II	III	IV	V	VI		0	I	II	III	IV	V	VI
Rabanera del Campo		1						Sta. Coloma de Cervelló		1					
Rabós d'Empordà	1							Sta Coloma de Farners	1						
Rajadell	1	1						Sta. Coloma de Gramanet			1				
Reillo		1						Sta. Coloma de Queralt	5						
Rellinars	2							Sta. Cruz de Yanguas	1						
Requena	3							Sta. Eulalia	1						
Reus	5	6	1					Sta. Margarida de Montbui	1			1			
Riba-roja d'Ebre	3	3						Sta. Margarida i els Monjos			3				
Ribesaltes				1				Sta. Perpètua de Mogoda	2	1					
Ripoll	2	1						Santpedor	1						
Ripollet				1				Saragossa	3	3	1				
Riudecanyes		1						Sarral		1					
Riudoms	1	2	1					Serón de Najima	1		1				
Rocafort de Queralt		1						Serós	1	1					
Roda de Ter	1	1						Serratella	1						
Rosselló de Segrià	1							Sitges		2	1				
Rubí	2	3	1					Sobrediel		1					
Rubielos de Mora	2	2						Solera	1						
Rubió	1		1					Solivella	1	1	2				
Sabadell	5	10	3					Solsona	1						
Salem	1							Sorbas	1						
Sallent	2	3	1					Sorita de Morella		1					
Salomó	2							Sort	1						
San Asensio		1						Subirats	1						
San Fernando	1							Súria	2	2					
Sanaüja	2							Talamanca	1	1					
Sant Andreu de la Barca	3	2						Talavera	1						
Sant Antolí i Vilanova	5							Tamarit de Llitera	2	3					
Sant Boi de Llobregat	1		1					Tarazona	1						
Sant Celoni		1						Tardienta	1						
Sant Cugat del Vallès	1	1	1					Tarragona	2	6	4				
Sant Esteve Sesrovires	8	6						Tàrrega	1						
Sant Feliu de Codines	1		1					Termal		1	1		1		1
Sant Feliu de Guixols	1		3					Terol	2	1					
Sant Feliu de Llobregat	1	1						Terrassa	5	23	9	3			
Sant Feliu de Pallarols	1							Tijola	1		1				
Sant Feliu del Penyó			1					Toga	3	1					
Sant Fruitós de Bages		1						Tombrio	1						
Sant Genís de Palafolls		1						Tonz		1					
Sant Guim	1	1						Tordera		1					
Sant Hilari Sacalm		2						Torelló		2					
Sant Joan d'Alacant	1							Torralba		1					
Sant Joan de les Fonts	2							Torre Baixa		1					
Sant Joan de Mediona	1							Torre de las Arcas	1						
Sant Joan de Vilatorrada	1							Torreçilla de Alcanyis		1					
Sant Joan Despí	1	1						Torredembarra		1					
Sant Just Desvern			1					Torrejón de Ardoz	1						
Sant Llorenç d'Hortons	3	1	1					Torrepereljil		1					
Sant Llorenç Savall	2							Torrelles de Llobregat	1						
Sant Martí de Tous	2	3						Torrevel·la		1					
Sant Pere de Riudebitlles	4		1					Torre-xiva	9	8	3				
Sant Pere de Vilamajor	1	1						Tortellà		1					
Sant Pere Sallavinera		1	1					Tortosa	6	1					
Sant Quintí de Mediona		1						Traiguera	1		1				
Sant Quirze del Vallès		3	1					Tremp	2	1					
Sant Ramon		1						Turre		1					
Sant Sadurní d'Anoia	3	1	1					Úbeda	3						
Sant Vicenç de Castellet	5	7	2					Ullastrell	1	4					

(segueix a la pàgina següent)

	0	I	II	III	IV	V	VI
<i>Uruguai</i>			1				
Vacarisses	7	8	2				
València	5	4	1				
Vallbona d'Anoia	2	2					
Vallcebre	1						
Valdeavellano				1			
Vallderoures	1						
Vas		1					
Vélez Rubio		1					
Verdú	2	1					
Verges		1					
Vic	2	1					
Vilella	1		1				
Vilabertran	1						
Viladà	2						
Viladecavalls	5	9	3	1			
Vilafamès	3						
Vilafranca del Cid					1		
Vilafranca del Penedès	3	4	2				
Vilagrassa	1	2					
Vilalba dels Arcs		1					
Vilallonga de la Safor	1						
Vilanant	1						
Vilanova			1				
Vilanova de Castelló	1						
Vilanova de l'Aguda	2	1					
Vilanova d'Escornalbou	1						
Vilanova i la Geltrú	1	7		1			
Vila-rodona	2	1					
Villamartín						1	
Vilassar de Dalt	1	1	1				
Vilella Baixa		1					
Villahermosa		1					
Vilalba de Perejil		1					
Villarroya de los Pinares	3	1					
Vilobí del Penedès		1					
Vinaròs	1	2					
Vinebre	1						
Vistabella		1					
Vistabella del Maestrat	4	1	1				
Xerta	2	2					
Xest		1		1			
Xiva de Bunyol			1				
Xiva de Morella	1						
Xodos	2	3					
Yague	1						
Yecla	1						
Zaorejas	1						
Zurre	1						
No consta	2						
Total	678	678	188	50	15	3	1

Font: AHMOM. Padrons municipals¹⁹

¹⁹ Dades depurades dels padrons de 1860, 1872, 1910, 1920 i 1930. Els nombres romans corresponen a la quantitat de municipis diferents al d'origen, els nombres aràbics al nombre de casos i, essent, el nombre 0 el municipi d'origen d'aquestes famílies immigrants.

Quadre L. Destinació dels emigrants olesans

Estat	Província	Comarca	Municipi	Homes	Dones	Total
Argentina	La Plata	no consta	San Paciano	1		1
Argentina	no consta	no consta	no consta	1		1
Cuba	Cuba	no consta	Cuba	1		1
Cuba	Santiago de Cuba	no consta	Nuevecitas	1		1
Espanya	Barcelona	Alt Penedès	Gelida	1		1
Espanya	Barcelona	Alt Penedès	Sant Llorenç d'Hortons	6	3	9
Espanya	Barcelona	Alt Penedès	Sant Quintí de Mediona	1	1	2
Espanya	Barcelona	Alt Penedès	Sant Sadurní d'Anoia	7	13	20
Espanya	Barcelona	Alt Penedès	Vilafraça del Penedès	1		1
Espanya	Barcelona	Anoia	Calaf	2		2
Espanya	Barcelona	Anoia	El Bruc	1		1
Espanya	Barcelona	Anoia	Igualada	9	10	19
Espanya	Barcelona	Anoia	Jorba	2		2
Espanya	Barcelona	Anoia	Masquefa	1	1	2
Espanya	Barcelona	Anoia	Òdena		1	1
Espanya	Barcelona	Anoia	Piera	5	2	7
Espanya	Barcelona	Bages	Castellbell i el Vilar	3	4	7
Espanya	Barcelona	Bages	Castellterçol	1		1
Espanya	Barcelona	Bages	Manresa	28	20	48
Espanya	Barcelona	Bages	Monistrol de Montserrat	90	84	174
Espanya	Barcelona	Bages	Mura	1		1
Espanya	Barcelona	Bages	Navarcles		2	2
Espanya	Barcelona	Bages	Sallent	1		1
Espanya	Barcelona	Bages	Sant Fruitós de Bages		1	1
Espanya	Barcelona	Bages	Sant Vicenç de Castellet	2	1	3
Espanya	Barcelona	Bages	Santpedor	1	1	2
Espanya	Barcelona	Baix Llobregat	Abdera	27	50	77
Espanya	Barcelona	Baix Llobregat	Castellví de Rosanes	2	3	5
Espanya	Barcelona	Baix Llobregat	Cervellà		1	1
Espanya	Barcelona	Baix Llobregat	Collbató	4	2	6
Espanya	Barcelona	Baix Llobregat	Esparraguera	86	93	179
Espanya	Barcelona	Baix Llobregat	Martorell	7	8	15
Espanya	Barcelona	Baix Llobregat	Molins de Rei		5	5
Espanya	Barcelona	Baix Llobregat	Pallejà	1	1	2
Espanya	Barcelona	Baix Llobregat	El Papiol		3	3
Espanya	Barcelona	Baix Llobregat	Sant Andreu de la Barca	2	1	3
Espanya	Barcelona	Baix Llobregat	Sant Boi de Llobregat	1	5	6
Espanya	Barcelona	Baix Llobregat	Sant Esteve Sesrovires	4	2	6
Espanya	Barcelona	Baix Llobregat	Sant Feliu de Llobregat	2	7	9
Espanya	Barcelona	Baix Llobregat	Sant Vicenç dels Horts	1	1	2
Espanya	Barcelona	Baix Llobregat	Torrelles de Llobregat	1		1
Espanya	Barcelona	Barcelonès	Badalona	3	1	4
Espanya	Barcelona	Barcelonès	Barcelona	102	103	205
Espanya	Barcelona	Barcelonès	L'Hospitalet de Llobregat	5	1	6
Espanya	Barcelona	Garraf	Vilanova i la Geltrú	2		2
Espanya	Barcelona	Maresme	Canet de Mar	1		1
Espanya	Barcelona	Maresme	Mataró	6	1	7
Espanya	Barcelona	Maresme	Teià	2	1	3
Espanya	Barcelona	Osona	Sant Hipòlit de Voltregà	1		1
Espanya	Barcelona	Osona	Sant Martí de Sentfores	1		1
Espanya	Barcelona	Vallès Occidental	Castellar del Vallès	3	3	6
Espanya	Barcelona	Vallès Occidental	Castellbisbal	1		1
Espanya	Barcelona	Vallès Occidental	Mollet del Vallès	1		1
Espanya	Barcelona	Vallès Occidental	Ripollet	1	1	2
Espanya	Barcelona	Vallès Occidental	Rubí	4	3	7
Espanya	Barcelona	Vallès Occidental	Sabadell	145	114	259
Espanya	Barcelona	Vallès Occidental	Sant Cugat del Vallès	1		1
Espanya	Barcelona	Vallès Occidental	Sant Quirze del Vallès		4	4
Espanya	Barcelona	Vallès Occidental	Sentmenat	1		1
Espanya	Barcelona	Vallès Occidental	Terrassa	313	325	638
Espanya	Barcelona	Vallès Occidental	Ullastrell	8	8	16
Espanya	Barcelona	Vallès Occidental	Vacarisses	10	10	20
Espanya	Barcelona	Vallès Occidental	Viladecavalls	13	8	21
Espanya	Barcelona	Vallès Oriental	Les Franqueses del Vallès	1	3	4
Espanya	Girona	Alt Empordà	Figueres	1		1
Espanya	Girona	Alt Empordà	Port-bou	2	2	4
Espanya	Girona	Gironès	Girona	1		1
Espanya	Granada	no consta	Viznar		2	2
Espanya	Guadalajara	no consta	Guadalajara		1	1
Espanya	Lleida	Noguera	Bellmunt d'Urgell	1		1
Espanya	Barcelona	Anoia	Calonge de Segarra		1	1
Espanya	Osca	no consta	Binéfar	2		2
Espanya	Oviedo	no consta	Oviedo		1	1
Espanya	Santa Cruz de Tenerife	no consta	Mazo	1		1
Espanya	Tarragona	Baix Ebre	Tortosa	2	2	4
Espanya	Tarragona	Baix Penedès	El Vendrell	1		1
Espanya	Tarragona	Baix Penedès	L'Arboç	1		1
Espanya	Barcelona	Bages	Gaià	1	1	2
Espanya	Tarragona	Ribera d'Ebre	Ascó	1		1
Espanya	Tarragona	Tarragonès	Tarragona		1	1
França	Arriège	no consta	Vernet		1	1
França	Llenguadoc	no consta	Beziers	1		1
França	Rosselló	no consta	Perpinyà	2		2
Itàlia	Piemont	no consta	Biella	1		1
Itàlia	Piemont	no consta	Torí		1	1
Puerto Rico	no consta	no consta	no consta		2	2
Xile	no consta	no consta	no consta	2		2
Xile	Santiago de Xile	no consta	Asunción		1	1
Xile	Los Angeles	no consta	Santa Fé	1		1
Xile	Santiago de Xile	no consta	Santiago	1	2	3
Xile	Valparaiso	no consta	Valparaiso	1	1	2
Xile	Valparaiso	no consta	Vinya del Mar		2	2
TOTAL				952	934	1.886

Font: Base de dades d'emigrants. Elaboració pròpia.

Figura I. Piràmide de població d'Olesa (1915)

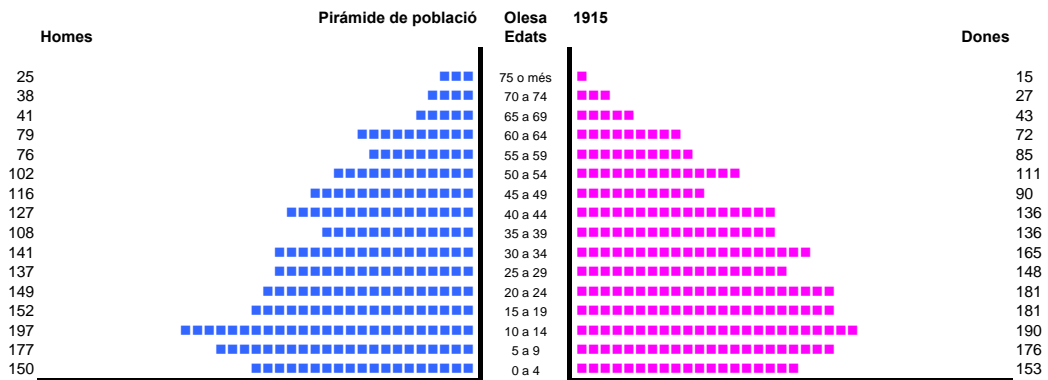

Font: AHMOM. Elaboració pròpia.

Figura II. Piràmide de població d'Olesa (1924)

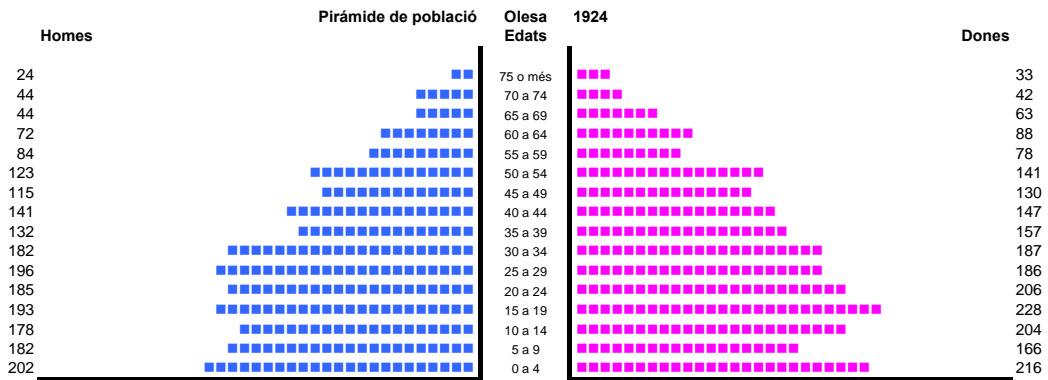

Font: AHMOM. Elaboració pròpia.

Figura III. Piràmide de població d'Olesa (1875)

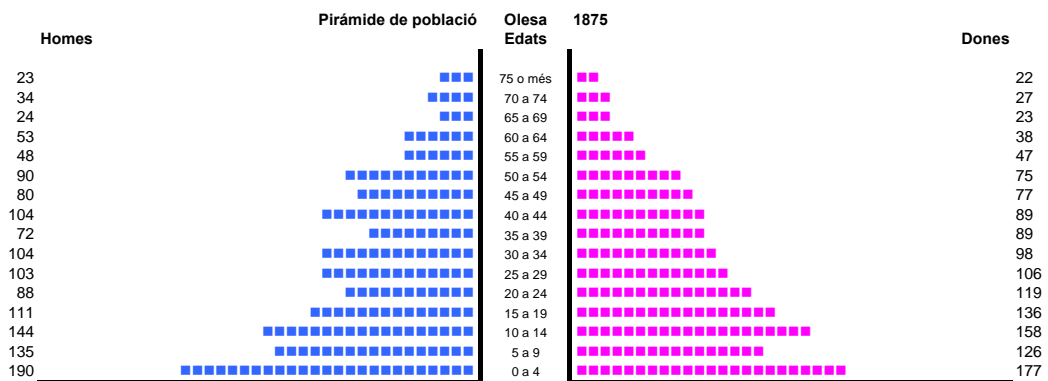

Font: AHMOM. Elaboració pròpia.

Figura IV. Piràmide de població d'Espanya (1920)

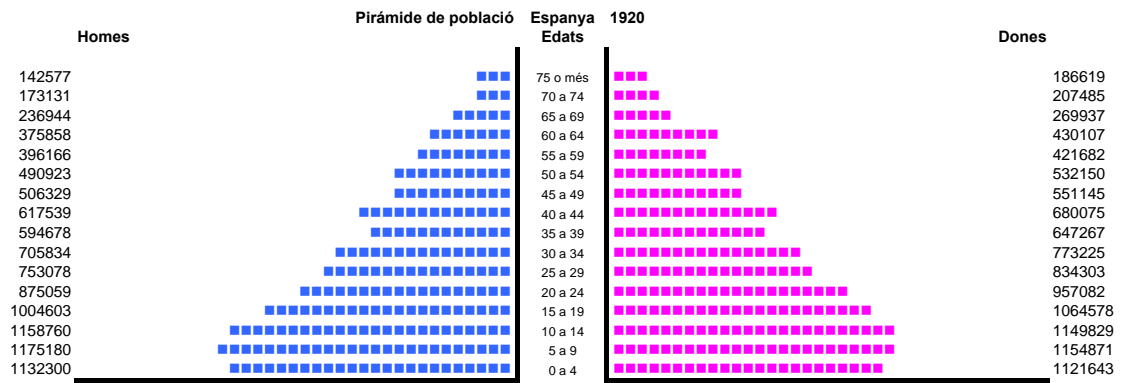

Font: INE. Elaboració pròpia.

Figura V. Piràmide de població d'Espanya (1930)

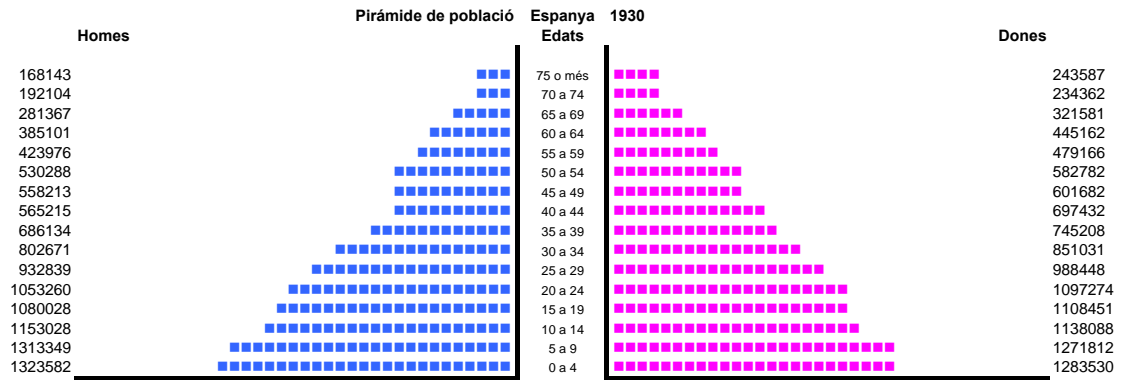

Font: INE. Elaboració pròpia.

Gràfic I. Registre dels oficis als matrimonis

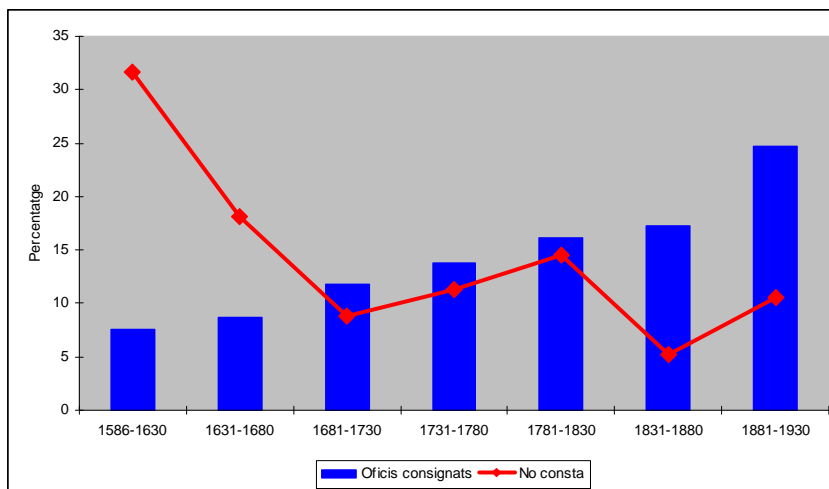

Font: Elaboració pròpia.

Gràfic II. Població femenina analfabetitzada

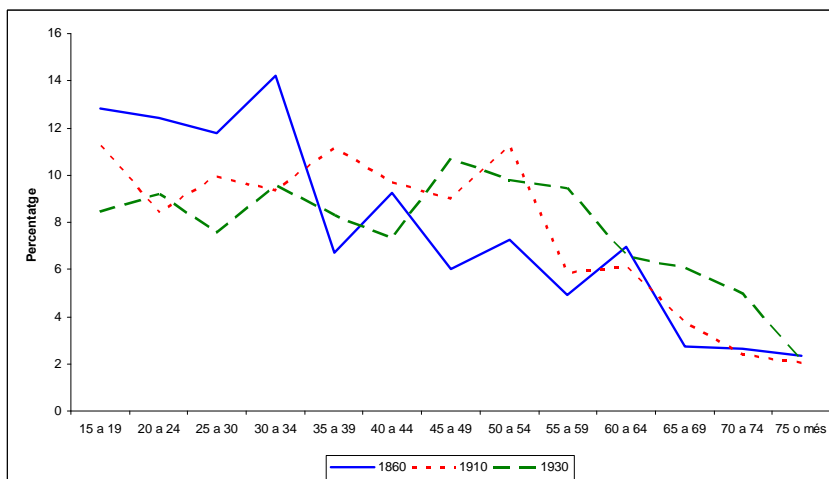

Font: AHMOM. Elaboració pròpia.

Gràfic III. Població femenina alfabetitzada

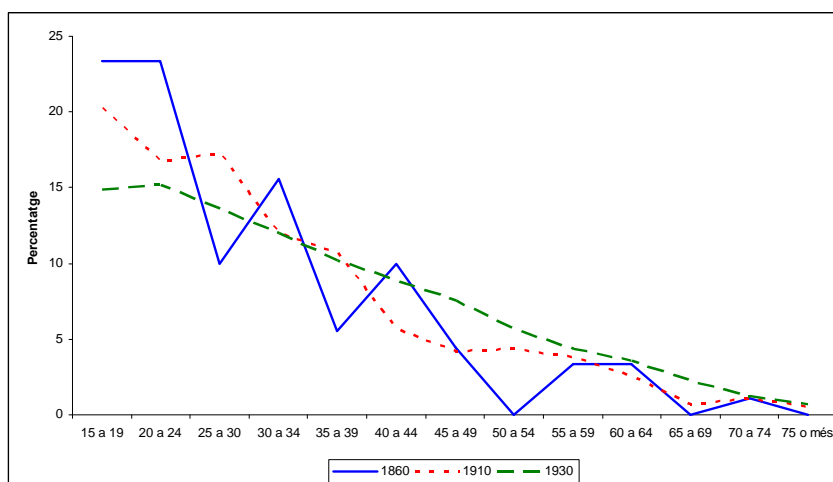

Font: AHMOM. Elaboració pròpia.

Gràfic IV. Població masculina analfabetitzada

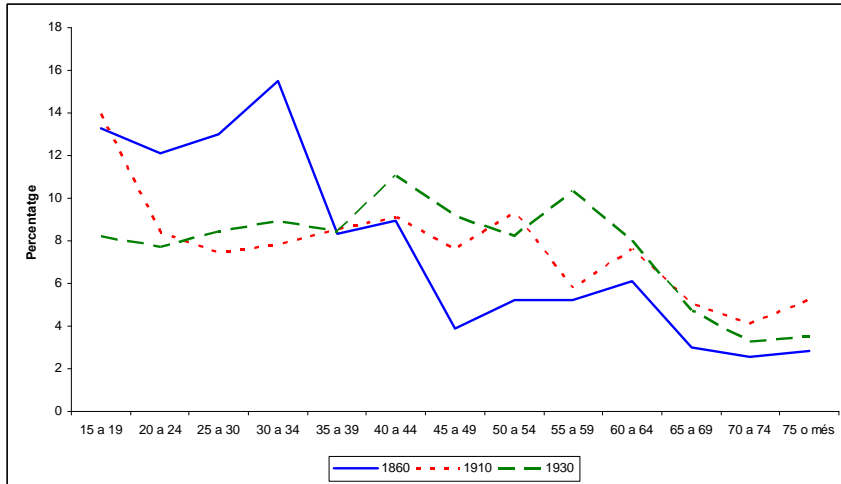

Font: AHMOM. Elaboració pròpia.

Gràfic V. Població masculina alfabetitzada

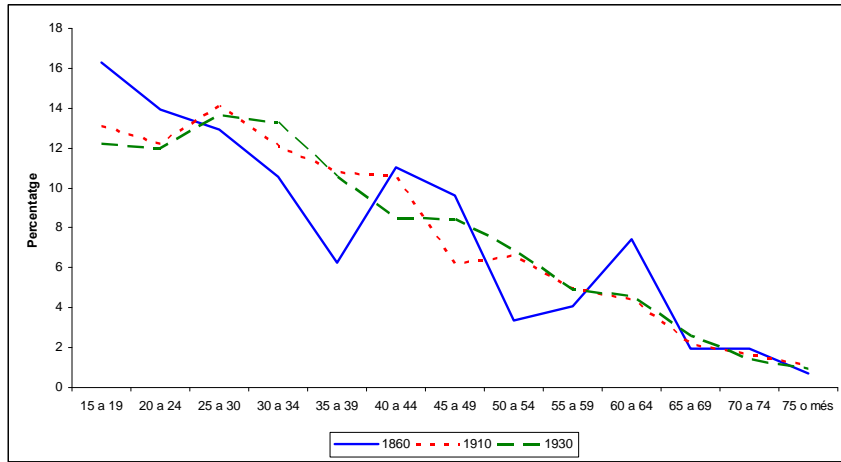

Font: AHMOM. Elaboració pròpia.

Gràfic VI. II·legitimitat: valors absoluts i relatius

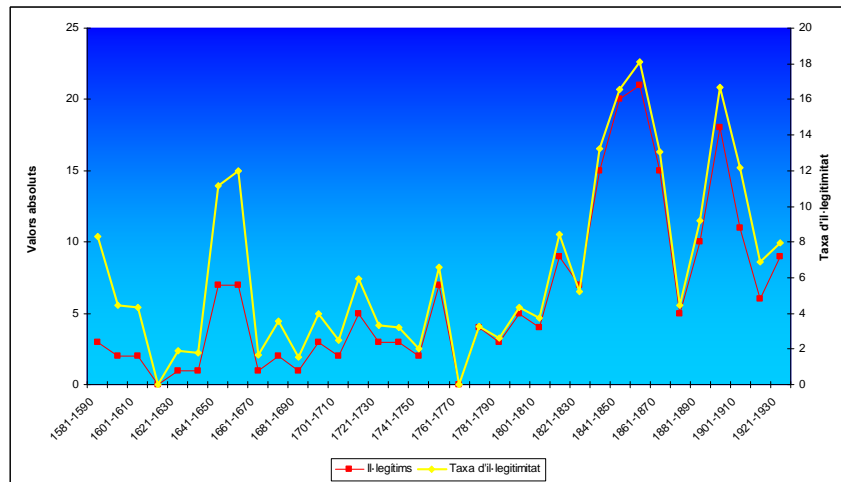

Font: APOM i RCOM. Elaboració pròpia.

Gràfic VII. Evolució comparada dels òbits anuals d'Olesa i el Papiol (segle XVIII)

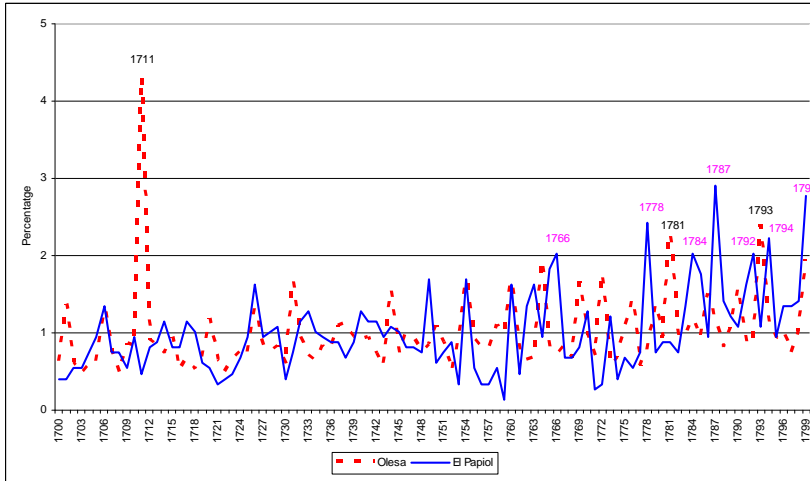

Font: APOM, RCOM i APP. Elaboració pròpia.

Gràfic VIII. Crisi de mortalitat de 1711.

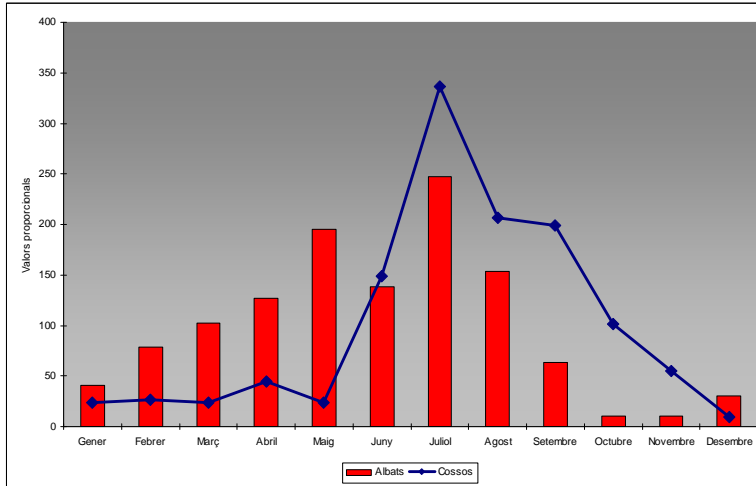

Font: APOM. Elaboració pròpia.

Gràfic IX. Crisi de mortalitat de 1726.

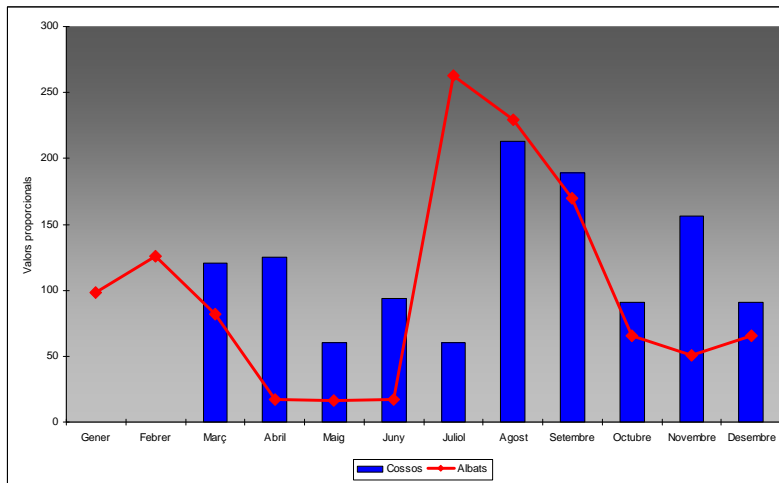

Font: APOM. Elaboració pròpia.

Gràfic X. Crisi de mortalitat de 1754

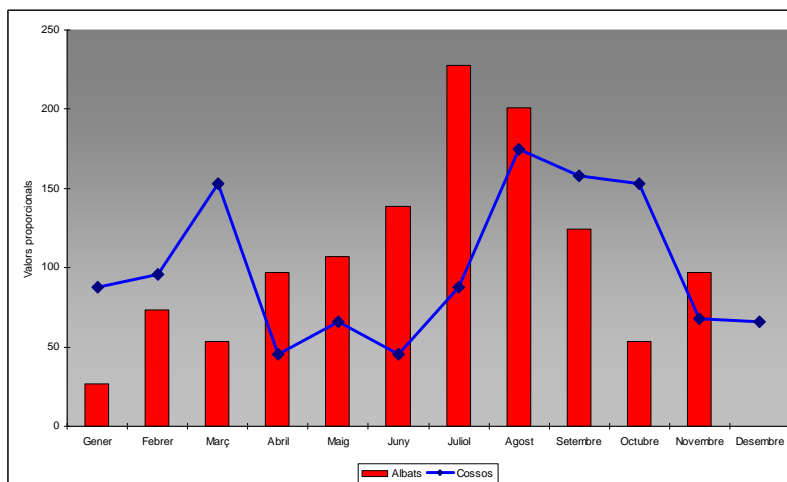

Font: APOM. Elaboració pròpia.

Gràfic XI. Crisi de mortalitat de 1764

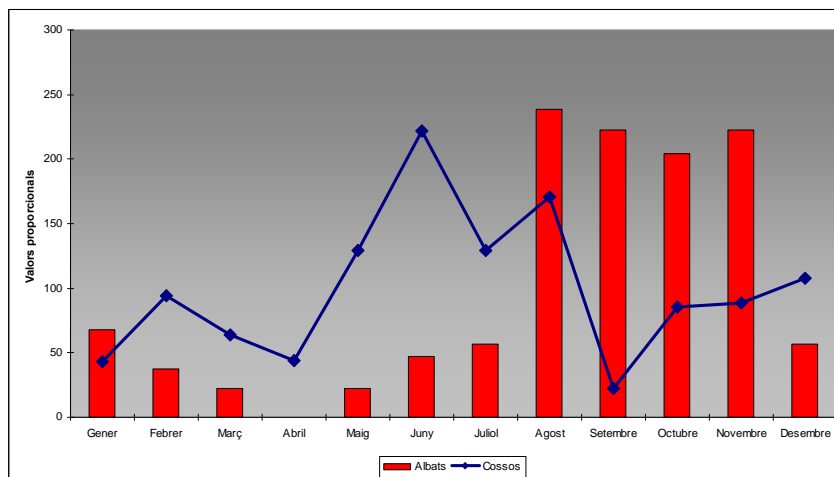

Font: APOM. Elaboració pròpia.

Gràfic XII. Crisi de mortalitat de 1781

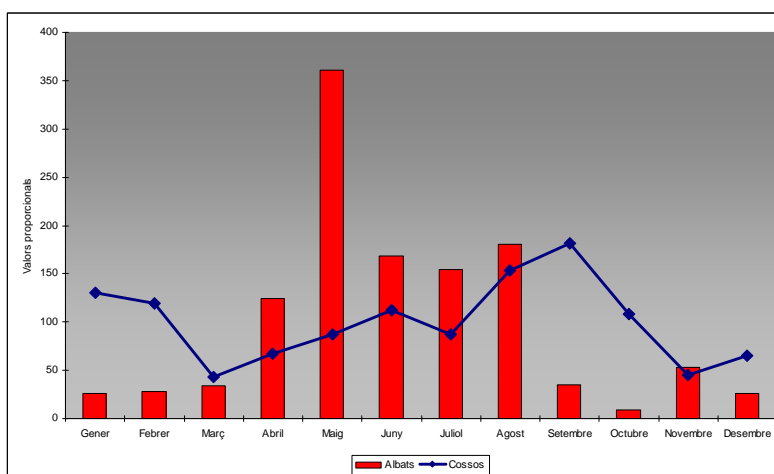

Font: APOM. Elaboració pròpia.

Gràfic XIII. Crisi de mortalitat de 1799

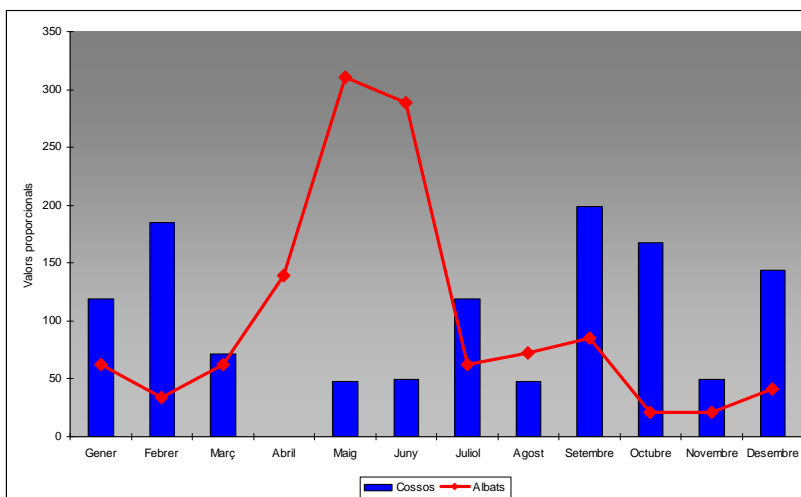

Font: APOM. Elaboració pròpia.

Gràfic XIV. Crisi de mortalitat de 1809

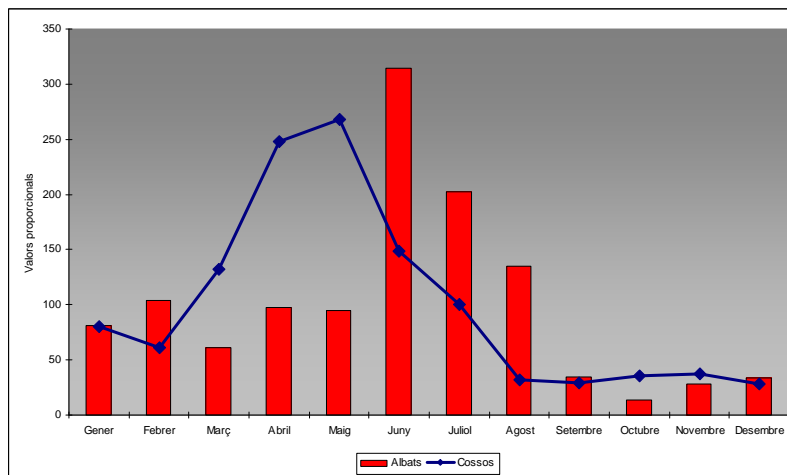

Font: APOM. Elaboració pròpia.

Gràfic XV. Crisi de mortalitat de 1841

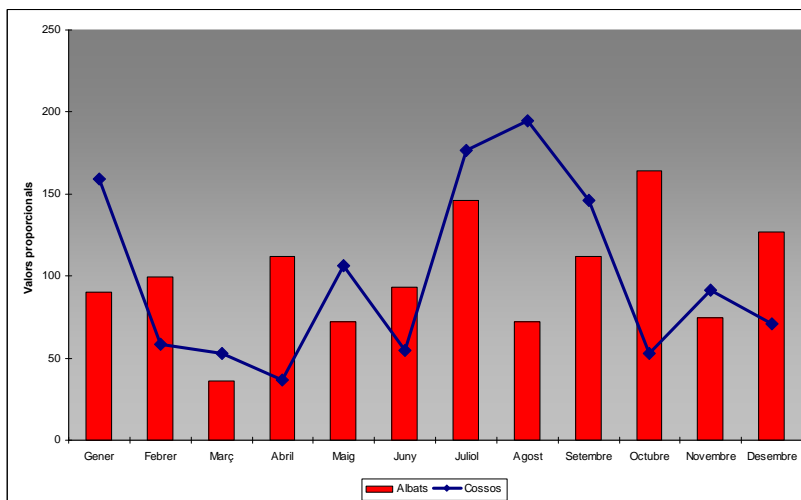

Font: APOM i RCOM. Elaboració pròpia.

Gràfic XVI. Crisi de mortalitat de 1853

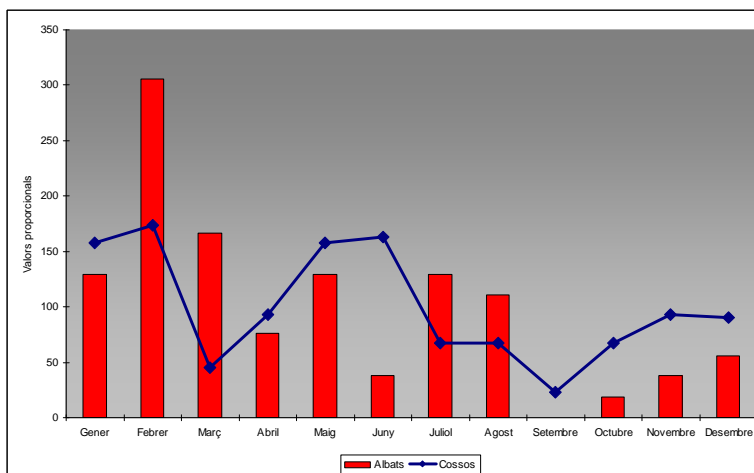

Font: APOM. Elaboració pròpia.

Gràfic XVII. Crisi de mortalitat de 1882

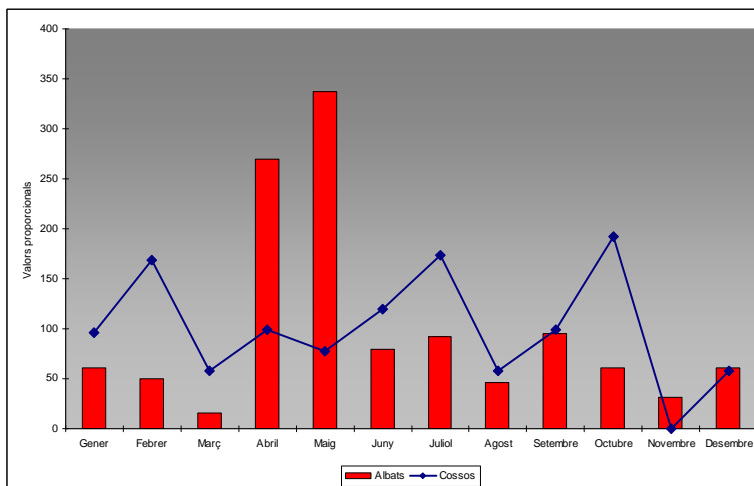

Font: APOM i RCOM. Elaboració pròpia.

Gràfic XVIII. Crisi de mortalitat de 1909

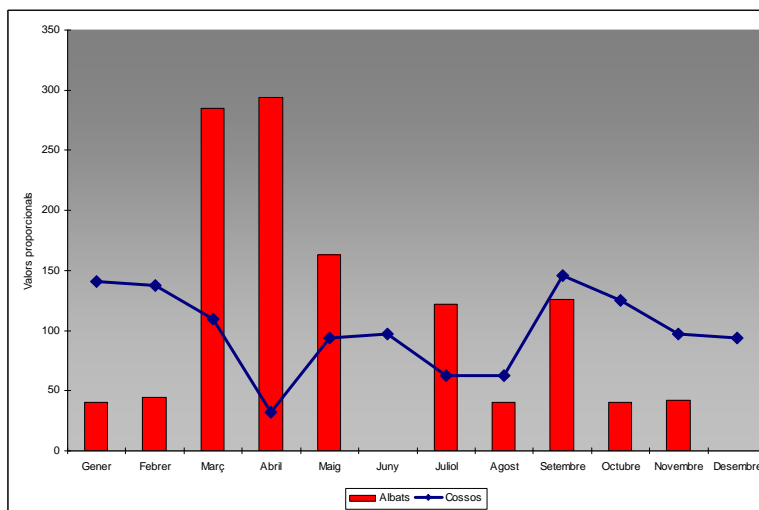

Font: APOM. Elaboració pròpia.

Gràfic XIX. Crisi de mortalitat de 1869

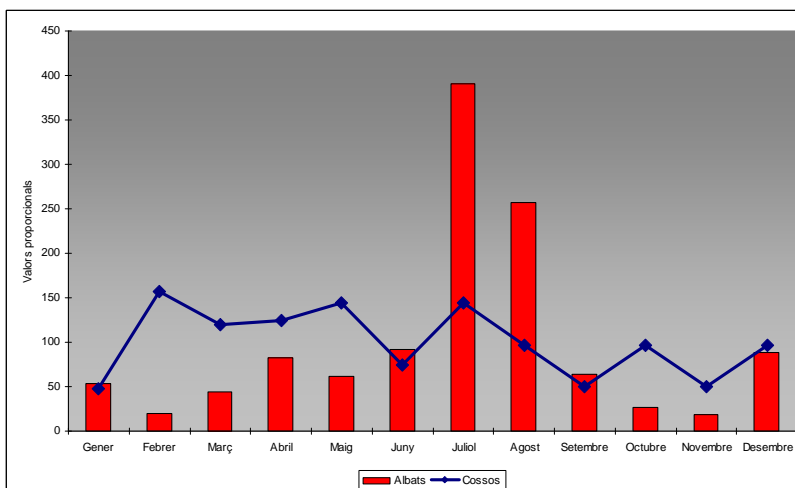

Font: APOM. Elaboració pròpia.

Gràfic XX. Condicions de supervivència dels pares de la núvia, 1586-1930

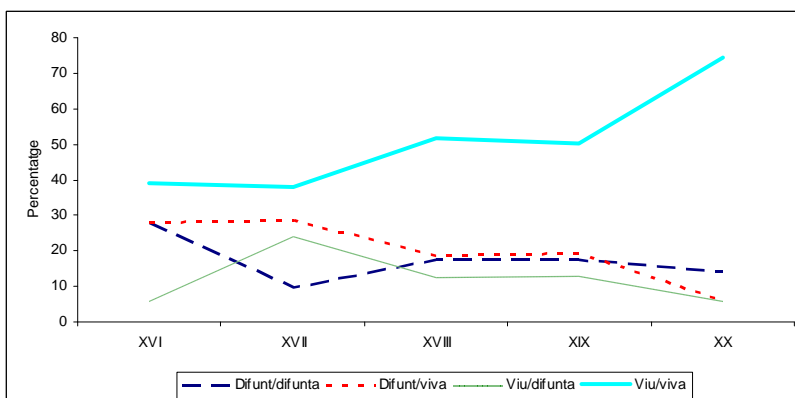

Font: APOM, AHMOM, ACB i RCOM. Elaboració pròpia.

Gràfic XXI. Condicions de supervivència dels pares del nuvi, 1586-1930

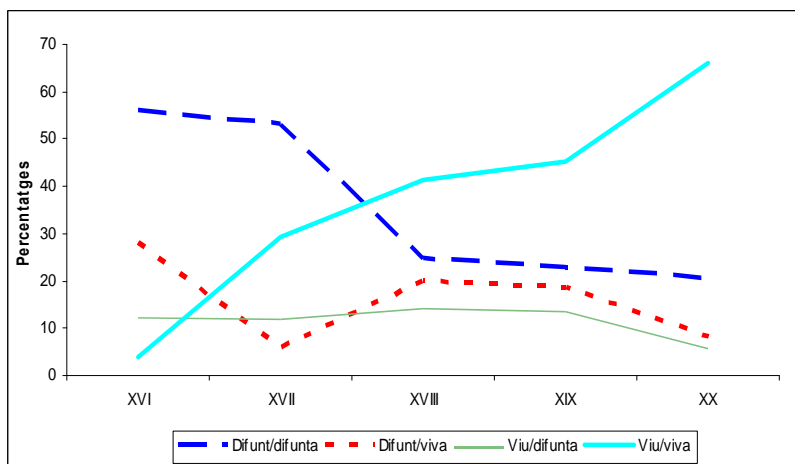

Font: APOM, AHMOM, ACB i RCOM. Elaboració pròpia.

Gràfic XXII. Evolució de la immigració segons el sexe

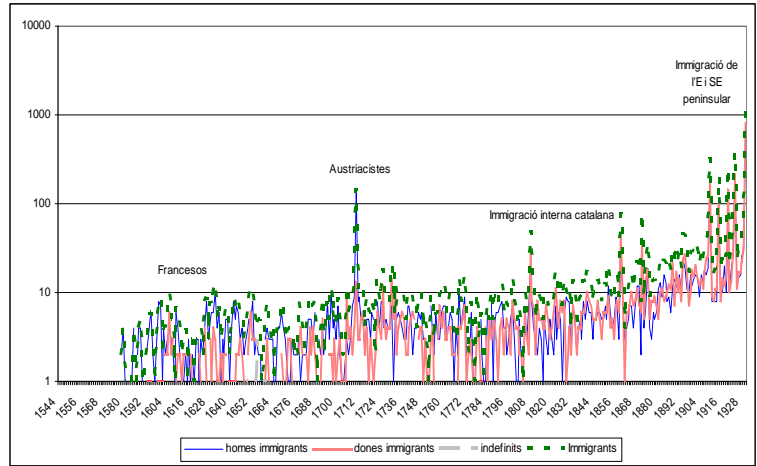

Font: Base de dades immigrants. Elaboració pròpia.

Gràfic XXIII. Evolució de l'emigració segons el sexe

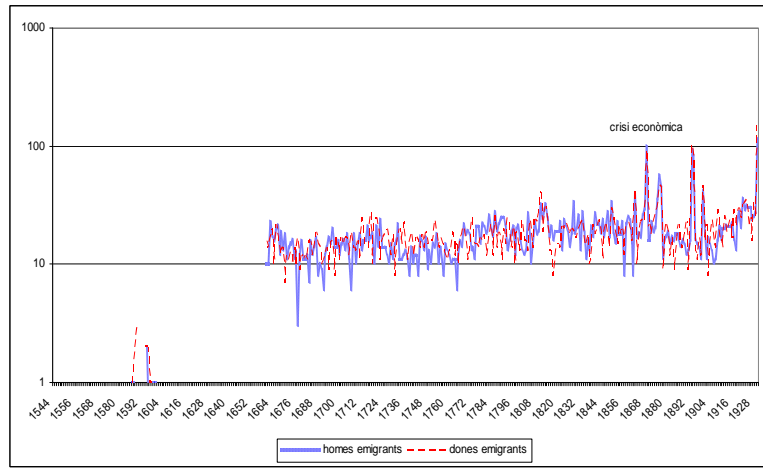

Font: Base de dades d'emigrants. Elaboració pròpia.

Gràfic XXIV. Flux immigratori temporal i definitiu dels nouvinguts francesos

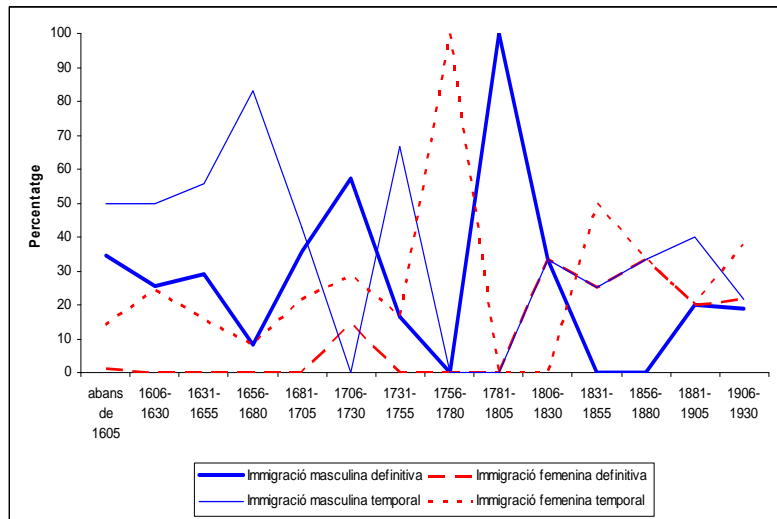

Font: Base de dades d'immigrants. Elaboració pròpia.

Gràfic XXV. Immigracions segons l'estat civil, el sexe, l'edat i la procedència geogràfica

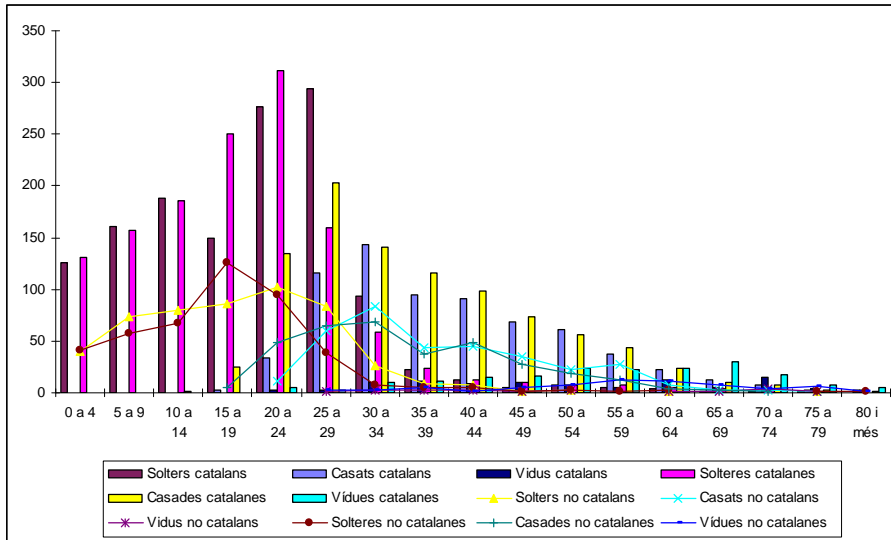

Font: Base de dades d'immigrants. Elaboració pròpia.

Text 1. Formulari actes de defunció²⁰

“A los ... (*aquí la fecha del día, mes y año puesto por letra y no en guarismos*), como Cura párroco de ... (*el nombre y advocación de la parroquia*), obispado y provincia de Barcelona (ó bien obispado de Barcelona, provincia de... *si fuere de distinta provincia*) mandé dar sepultura eclesiástica al cadáver de ... (*el nombre del difunto*), natural de ... (*pueblo de naturaleza, estado y oficio*), hijo de ... (*los nombres de los padres*). Falleció el día ... (*día del fallecimiento*) de muerte natural, á la edad de (*tantos*) años. Recibió todos los Sacramentos (ó *los que haya recibido*). Hizo testamento en poder de ... (*el nombre y residencia del notario*). Y por ser así lo firmo:

(*Firma del Párroco*).

Notas.

1. Si el difunto, fuere desconocido, y no pudiere indagarse su nombre, naturaleza y ejercicio, se expresará así en la partida.
2. Si la defunción ocurriese en algun hospicio, hospital ú otro establecimiento de beneficencia, se expresará también, con las demás circunstancias que contiene el formulario, sin perjuicio de que lo note en su libro el encargado ó Superior de la casa.
3. Si la muerte hubiese sido ocasionada por mano violenta, ó por desgracia, ó por suicidio, ó ejecutada por orden de la autoridad, ó se mandare dar la sepultura por auto judicial, se expresará así, en vez de decir que ha muerto de *muerte natural*.
4. Si los interesados no manifestasen en poder de quién se ha hecho el testamento, no por eso se dirá que haya muerto *ab intestado*, sino que *no consta que hay hecho testamento*.”

Text 2. Formulari actes de baptisme²¹

“A los ... (*aquí la fecha del día, mes y año puesto por letra y no en guarismos*), el infraescrito Cura párroco de ... (*el nombre y advocación de la parroquia*), obispado y provincia de Barcelona (ó bien obispado de Barcelona, provincia de... *si fuere de distinta provincia*), bauticé solemnemente á un niño, hijo de los consortes ... (*el nombre del padre*), natural de ... (*el pueblo de naturaleza y empleo ú oficio en que se ocupa*) y de ... (*el nombre de la madre y pueblo de naturaleza*). Nació el ... (*el día del nacimiento*). Se le pusieron por nombres ... (*aquí los nombres que se le han puesto*). Son los abuelos paternos ... (*los nombres, naturaleza y oficio*): y los maternos ... (*también los nombres, naturaleza y oficio*). Fueron padrinos ... (*los nombres, estado, naturaleza y oficio*). Y por ser así lo firmo:

(*La firma del Párroco*).

Notas.

1. Si el que bautiza no es el mismo que firma, en lugar de las palabras *el infraescrito* [i] *bauticé* dirá: *el presbítero D. N. N. Con mi licencia bautizó*.
2. Si el bautizado no es de legítimo matrimonio, se omitirá el nombre de los padres y abuelos, y en su lugar se dirá: *hijo de padres incógnitos*. Si quisiesen declararse los padres naturales, se les tomará declaración aparte en presencia de testigos que sean conocidos del Párroco y de los padres naturales, y en este caso á la palabra *hijo* se añadirá *natural*, suprimiéndose la de *consortes*. Esta partida que expresa los padres naturales se extenderá en un libro reservado sin perjuicio de la otra de padres incógnitos que existirá en el libro público ó común. En ambas se pondrá al margen una llamada que indique recíprocamente la referencia de aquella partida en los dos libros.
3. Si el infante hubiese sido bautizado en casa por necesidad y peligro de muerte, después de la palabra *bauticé* dirá: *en casa y por necesidad*: ó bien, «ha sido bautizado en casa y por causa de necesidad por N. N., a quién he examinado y considerado digno de crédito, un niño, hijo de los consortes N. N. y N. N. He suplido (ó hecho suplir) las ceremonias del bautismo solemne, y se le han puesto por nombres, etc.» Esto último en caso de haber dado lugar á suplir las ceremonias”.

²⁰ APOM, Capsa 30, SAC, Defuncions, vol. XVI, foli 1.

²¹ APOM, Capsa 7, SAC, Baptismes, vol. XIX, foli 1. Cal dir que no hem pogut observar cap llibre de baptismes reservat al l'arxiu parroquial, però sí que hem pogut constatar que aquest formulari es posa en pràctica en aquest mateix volum i, tenim constància, que si que hi ha registres paral·lels de matrimonis a Martorell durant la Guerra dels Segadors [Gual i Millàs, 1999].

Text 3. Elencos, 1921²²

“Elenco número I. Puntos relativos á Parroquias.

I. Condición canónica.

Fecha de ejecución de la Parroquia. El año 1592. T [ítulo] se provee por concurso. Su categoría es de ascenso. Su titular Santa Maria. Sus patronos: San Juan y Sta. Oliva.

I. Feligresía.

Número de almas: 4.500. Id. de comunión: 3.000. Id. de casas reunidas: 750. Id. De casas diseminadas: 25. Arciprestado de Tarrasa, municipio de Olesa de Montserrat, partido judicial de Tarrasa, provincia de Barcelona [...].

XIII. Bautismos.

Algunos pasan 15 días antes de llevar á los niños á la Iglesia para bautizar. En el bautismo se observan las solemnidades prescritas por el Ritual Romano. Las comadronas están suficientemente instruidas para administrar el bautismo en caso de necesidad.

XIV. Penitencia y Eucaristía.

El Párroco y Coadjutores están siempre prestos y dispuestos para oír á los fieles en confesión y administrarles la sagrada Comunión. Especialmente en las vigiliass y días festivos se sientan á horas oportunas en el confesionario para que allí los encuentren los fieles, y sin necesidad de llamarles puedan recibir el sacramento de la reconciliación. La frecuencia de estos sacramentos en la Parroquia es regular. Los medios que emplea el Párroco para promoverla es la exhortación y la instalación de la Marías del Sagrario.

XV. Primera Comunión.

Son admitidos á la primera Comunión desde la edad de siete años, á juicio del Párroco, no habiendo repugnancia en los padres. Los padres son un poco reacios en mandar a los niños, á la edad de siete años, para el cumplimiento de los preceptos de confesión y comunión. El Párroco, además de admitir privadamente á la primera comunión á los niños que sean penitentes suyos, ó los que para ello les sean presentados por sus padres, anuncia y celebra cada año durante el tiempo pascual, una Comunión general solemne de niños y niñas, previos algunos días de instrucción y preparación. Todos los años se lee el Decreto “Quam Singular” en lengua vulgar al pueblo en tiempo pascual. Conforme á los deseos manifestados por el Papa León XIII en la encíclica “*Hermanum genus*”, se exhorta y persuade a los niños que se propongan y empeñen á no ligarse nunca con sociedad alguna sin decirlo antes a sus padres, ó sin consultarlo á su confesor ó Párroco.

XVI. Viático y Extremaunción.

El Viático se administra solemnemente y con bastante acompañamiento. También se administra á tiempo á los enfermos el sacramento de la Extremaunción, observándose lo que prescribe el Ritual Romano de la Diócesis.

XVII. Visita a los enfermos.

Cuando hay algún enfermo en una casa, es avisado el Párroco para que lo visite. El Párroco y Coadjutores son sólitos en visitar á los enfermos. Algunos mueren sin haber recibido los sacramentos, pero su número es poco proporcionalmente á los fallecidos, y la causa es debida más bien al descuido de la familia.

XVIII. Exequias y funerales.

Si en las exequias y funerales se cumple con exactitud lo ordenado en el Ritual Romano de la Diócesis. Afirmativamente. El Párroco entierra gratis á los pobres conforme se ordena en expresado Ritual.

XIX. Matrimonio.

Se observa en la celebración del matrimonio lo ordenado en el Ritual Romano Diocesano. Se cumple, asimismo, lo dispuesto en el Código de Derecho Canónico y lo ordenado en las instrucciones encomendadas del Vicariato General del Obispado para su inteligencia y aplicación. Al margen de las partidas de Bautismo de los contrayentes se anota el matrimonio por los mismos celebrado. Ignora que existan en la Parroquia personas casadas civilmente.

XX. Aranceles.

²² ADB, Visitas Pastorales, *Elencos*, 1921, Vol.23, folis 24-29v.

Se aplican los siguientes aranceles: Entierro y un oficio, 25 pesetas. Entierro y tres oficios, 50 pesetas. Si la calidad es de la clase doble, los tres oficios con el entierro importan 100 pesetas. Para los de clase doble mayor aumenta el importe á proporción del número de sacerdotes [...].

XXVIII. Escuelas.

Hay tres escuelas privadas, una de niñas y dos de niños, una de niñas dirigida por las R.R. M.M. Escolapias. En todas se enseña el catecismo. Son visitadas según ordena el Código, cánones 1381 y 1382, y ejerciendo el derecho civil vigente.

XXIX. Archivo parroquial.

El archivo parroquial está situado en la casa rectoral. El armario que contiene los libros y demás documentos se cierra bajo llave que guarda el Párroco. Existe un índice ó inventario por duplicado, según prescribe el canon 383 del Código, de todo lo contenido en el archivo.

XXX. Libros parroquiales.

Se llevan y conservan diligentemente los libros de Bautismos, de Confirmados, de Matrimonios, de Difuntos, padrón de almas y de cuentas de culto y oficios. Se lleva y conserva otro libro en que se consignan las misas, manuales y adventicios, y otro en que se expresan las cargas perpetuas y temporales, anotando en ambos su cumplimiento en con distinción y diligencia...”

Text 4. Testament de Paula de Montalt²³

“En nombre de Dios y de su Inmaculada Madre la Virgen SS^a sea, Amen:

En la villa de Olesa, a los veintitrés días de abril de mil ochocientos ochentisiete. Constituido Yo infro, cura párroco de la susodicha (por falta de notario público) ante D^a Paula Montalt y Fornés en el siglo, y en la Congregación, Madre Paula Montalt de S. José de Calasanz, soltera, de edad ochentisiete años. Hija de María Escolapia, natural de Arenys de Mar y vecina de la presente, hija legítima de D. Ramón y D^a Vicenta, estando en la cama, enferma de gravedad, de la que teme morir, empero con perfecta claridad del habla y expedito uso de todos sus sentidos, exhibida la cédula legal, librada por esta Alcaldía, señalada de número 710, queriendo disponer de sus bienes, ordena el presente testamento en la forma que sigue: Instituye heredera universal de todos sus bienes, muebles y sitios, presentes y futuros, habidos y por haber, voces, créditos y acciones que le competen ó competirle puedan, á la Rda. Madre Superior del Instituto de Hijas de María Escolapias existente en Arenys de Mar, que hoy día es, o en tiempo sea, á sus libres voluntades, para que invierta toda su herencia á los usos y cosas que considere más útiles, necesarias, ó convenientes á su propio Instituto.

Este en su último testamento, el que quiere valga por tal, ó por codicilo ó por cualquier otra expresio[n] de última voluntad, que mejor en derecho tener y valer pueda, revocando con éste todos los demás que hubiese otorgado hasta la fecha y singularmente el otorgado ante mi infra párroco con fecha veinte del corriente mes.

Hecho fue el presente testamento en un aposento de su casa-habitación (sin numerar), sita en la calle de la Platería, denominada Casa Colegio de la Madres Escolapias, siendo presentes por testigos por la testadora rogados el Rdo. D. Fran^{co}. Trullàs y Parera, p^{bro} de esta naturaleza y vecindad y el médico-cirujano, natural de Sta. Coloma de Queralt (Tarragona) y vecino de la presente, D. Fran^{co}. Carrera Lamich, casado, á quienes, lo mismo que á la testadora doy fee conocer. Yo infra párraco, autorizante, certificando á si mismo de las respectivas profesiones, naturaleza y vecindad y demás contenidos en este instrumento.

Habiendosele leído íntegramente este su testamento en presencia de los citados testigos, se ratifica y no suscribe por haber expresado no poder en razón á la enfermedad que le aqueja, practicándolo á su ruego el testigo Rdo. Trullàs, de que certifico, en su pliego de papel común (á falta de sellado en los Estancos de esta villa) convenientemente reintegrado.

Por la testadora y por mi Francisco Trullàs, presbítero.

Fran^{co}. Carrera Lamich.

José Alsina, párroco.”

²³ APOM, Capsa 91, NOT, Testaments, lligall 1, núm. 2.

Text 5. Grans grups i subgrups del sistema HISCO²⁴

- Gran grup 0. Professionals, tècnics i treballadors similars (del camp científic): arquitectes, enginyers i tècnics relacionats; oficials d'aeronaus i vaixells; biòlegs i tècnics relacionats; treballadors mèdics, dentals, veterinàries i afins; estadístics, matemàtics, analistes de sistemes i tècnics relacionats; economistes;
- Gran grup 1. Professionals, tècnics i treballadors similars (del camp científic): comptadors; juristes; professors; eclesiàstics i religiosos; autors, periodistes i altres escriptors; escultors, pintors, fotògrafs i artistes creatius; compositors i intèrprets; esportistes, atletes i afins; professionals, tècnics i afins no classificats sota altres epígrafs.
- Gran grup 2. Treballadors administratius i de gestió: funcionaris legislatius i funcionaris governamentals; administradors; supervisors, capatassos i inspectors.
- Gran grup 3. Treballadors d'oficina, funcionaris i similars: empleats sense especialització coneguda; funcionaris executius del govern; taquígrafs, mecanògrafs i operadors de màquines de cinta de perforació; comptables, caixers i treballadors relacionats; operadors de màquines de computació; conductors de transport; electrònics i empleats de distribució del telègraf; telefonistes i operadors de telègraf; empleats d'oficina i afins no classificats en una altra part.
- Gran grup 4. Treballadors de vendes: treballadors propietaris; compradors; tècnics en venda, viatjants de comerç i agents dels fabricants; assegurances, béns arrels, serveis de valors...; venedors, assistents de botiga i afins; venedors ambulants.
- Gran grup 5. Treballadors de serveis: propietaris que treballen; cuiners, cambres, cantiners i treballadors similars; serventes i treballadors del servei de neteja assimilats no classificats en una altra part; conserges, personal de neteja i afins; bugaderes, tintorers i planxadors; perruquers, barbers, persona d'estètica i afins; treballadors de serveis de protecció; treballadors de serveis no classificats sota altres epígrafs.
- Gran grup 6. Treballadors agropecuaris, forestals, caçadors i pescadors: agricultors; treballadors agrícoles i de la cria d'animals; treballadors forestals; pescadors, caçadors i afins.
- Gran grup 7. Treballadors de la producció, operadors d'equip de transport i jornalers (béns d'equipament o indústria pesada): miners, perforadors de pous i afins; processadors de metalls; treballadors de la preparació de fusta i fabricants de paper; processadors químics i afins; filadors, teixidors, tintorers i treballadors del tèxtil; blanquers, assaonadors...; processadors d'aliments i begudes; preparadors de tabac i fabricants de productes de tabac; sastres, modistes, tapissers i treballadors similars.
- Gran grup 8. Treballadors de la producció, operadors d'equip de transport i jornalers (béns de consum o indústria lleugera): sabaters i fabricants d'articles de cuir; ebenistes i fusters relacionats; picapedrers i tallistes; ferrers, fabricants d'eines i operadors de màquines-eina; instal·ladors de maquinària, muntadors de màquines i d'instruments de precisió (excepte electricistes); electricistes, instal·ladors elèctrics i d'electrònica

²⁴ Van Leeuwen, M.H.D.; Maas, I.; Miles, A. (2002). *HISCO. Historical International Standard Classification of occupations*, p. 39-41. [Traducció personal]

relacionada; operadors de l'estació de radiodifusió i operadors d'equips de so i projecció de cinema; lampistes, soldadors, preparadors de làmines de metall i muntadors d'estructures metàl·liques; treballadors de joies i metalls preciosos; forners de vidre, terrissaires i afins—.

- Gran grup 9. Treballadors de la producció, operadors d'equip de transport i jornalers (altres activitats industrials): fabricants de productes de cautxú i plàstic; fabricants de productes de paper i cartró; fabricants d'impressores i afins; producció de pintures i afins no classificats en una altra part; paletes, fusters i altres treballadors de la construcció; operadors de motors i d'equips relacionats; estibadors i manipuladors de càrrega; operadors d'equip de transport; treballadors no classificats en cap altra part (treballador sense cap altra informació, obrer, jornal·ler, treballador de la fàbrica).

Imatge I: Inauguració de la línia dels Ferrocarrils de la Generalitat



Font: AFMOM, Fitxa 504. 29 de març de 1922.

Imatge II : Collita d'olives



Font: AFMOM, Fitxa 3982, 16 de novembre de 1926.

Imatge III. Treballadors de la Fàbrica Cuspinera



Font: AFMOM, Fitxa 3336, 1882.

Imatge IV. Vista general d'Olesa



Font: AFMOM, Fitxa 5552, 1916.

Imatge V. Partides de noces

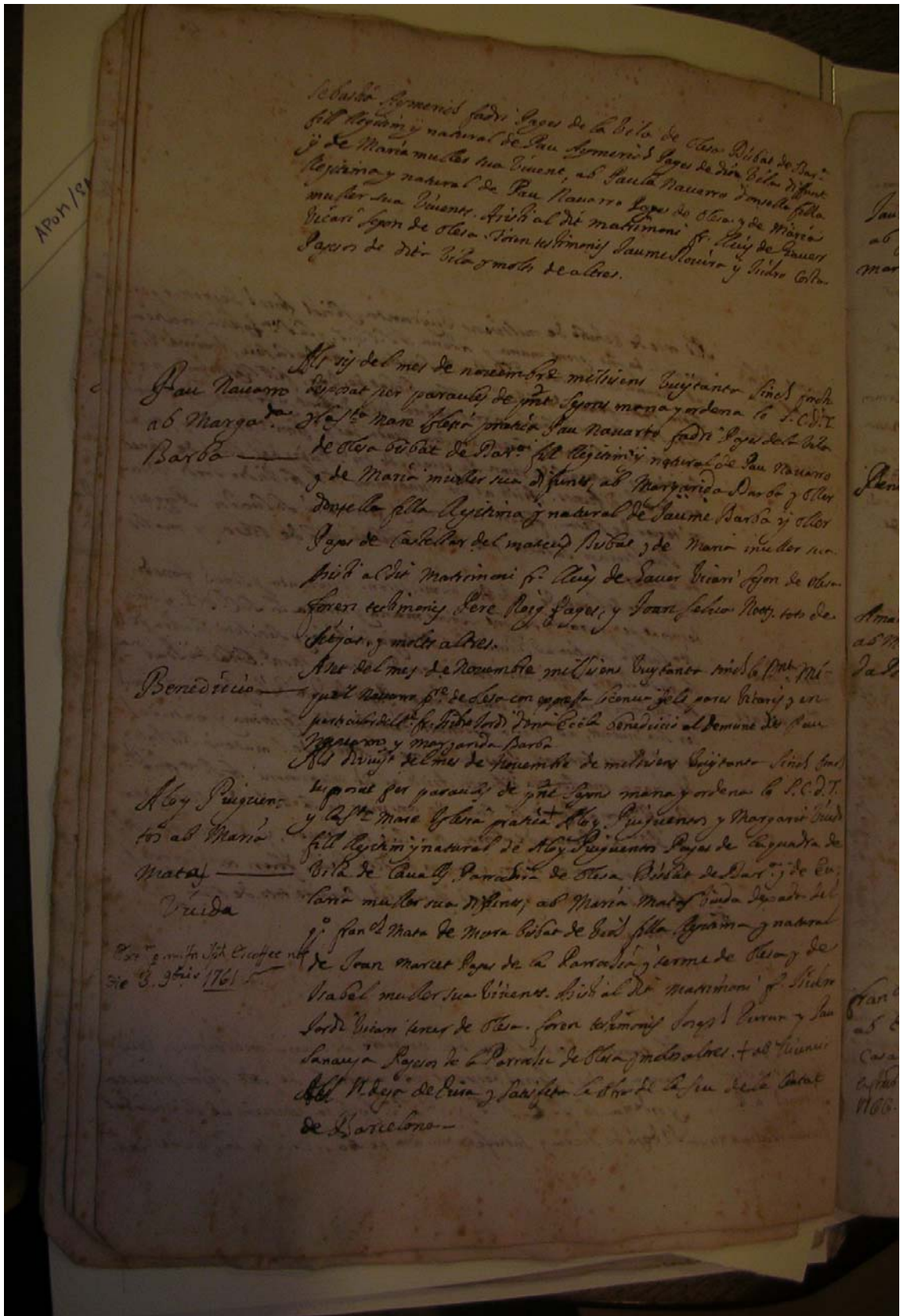

Font: APOM, 1685.

Imatge VII. Portada llibre de baptismes

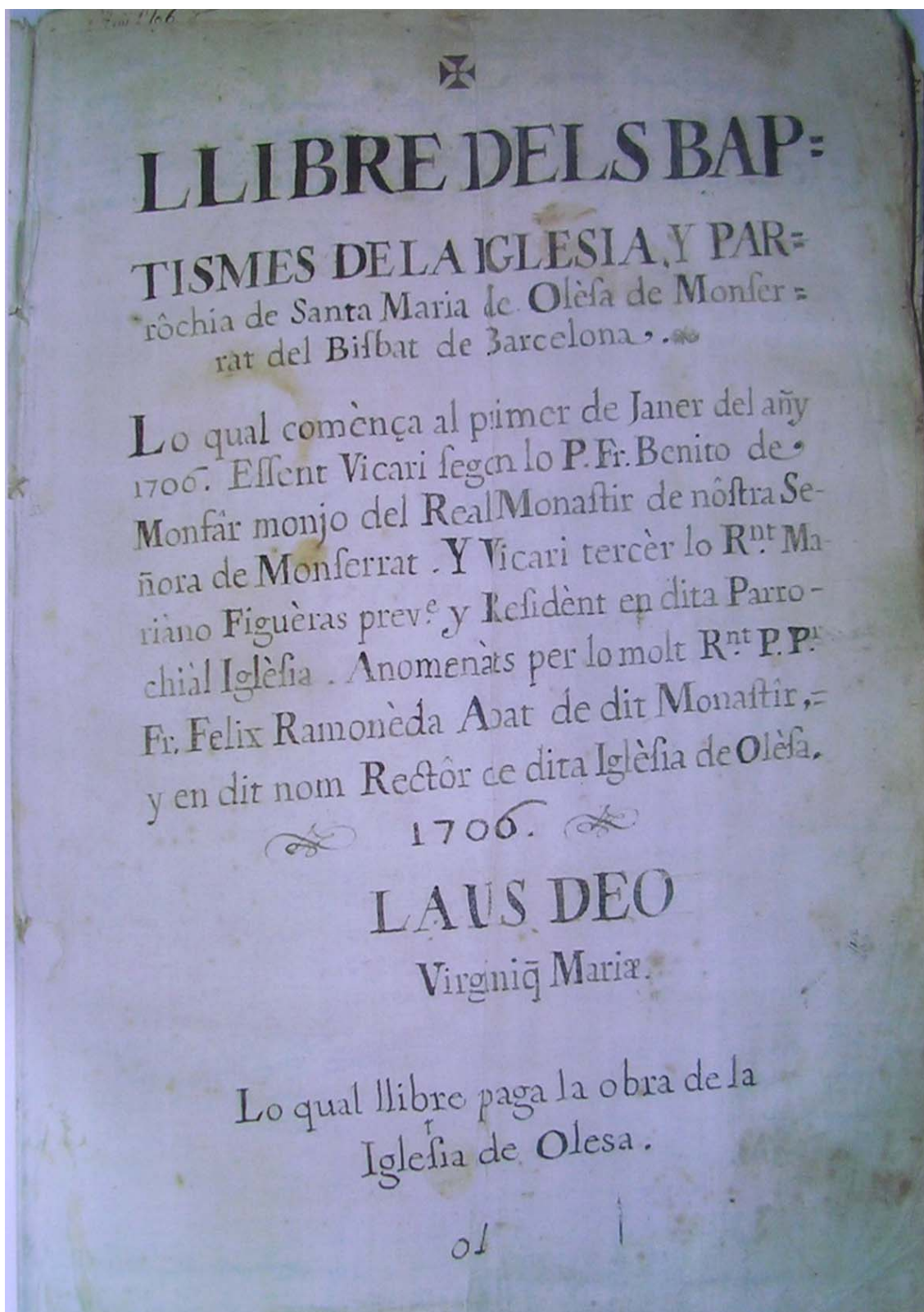

Font: APOM, 1706.

Imatge VIII. Sant Pere Sacama



Font: Centre Muntanyenc i de Recerques d'Olesa de Montserrat, 2007.

Imatge IX. Exemple d'una escena de *La Passió*: la Crucifixió



Font: *Olesa amb Passió* (1996).

Imatge X : La Torre del Rellotge



Font: Pérez, A. (2006), *Indrets...*

Imatge XI. Full del padró municipal d'habitants de l'any 1860

The image shows an open historical document, a municipal census from 1860. The left page is headed 'Padró municipal de l'any 1860' and lists various households with names and professions. The right page is headed 'PROVINCIA DE BARCELONA AYUNTAMIENTO DE VILA DE TRAMUNTANA DE MAR' and lists households with names and professions. At the bottom of the right page, there is a small table with the following structure:

LUGARES Y OFICIOS		Educación	Estado Social
1.	Juan Garcia y Garcia	25 años	...
2.	Juan Garcia y Garcia	27 años	...
3.	Juan Garcia y Garcia	25 años	...
4.	Juan Garcia y Garcia	25 años	...
5.	Juan Garcia y Garcia	25 años	...
6.	Juan Garcia y Garcia	25 años	...
7.	Juan Garcia y Garcia	25 años	...
8.	Juan Garcia y Garcia	25 años	...
9.	Juan Garcia y Garcia	25 años	...
10.	Juan Garcia y Garcia	25 años	...
11.	Juan Garcia y Garcia	25 años	...
12.	Juan Garcia y Garcia	25 años	...
13.	Juan Garcia y Garcia	25 años	...
14.	Juan Garcia y Garcia	25 años	...
15.	Juan Garcia y Garcia	25 años	...
16.	Juan Garcia y Garcia	25 años	...
17.	Juan Garcia y Garcia	25 años	...
18.	Juan Garcia y Garcia	25 años	...
19.	Juan Garcia y Garcia	25 años	...
20.	Juan Garcia y Garcia	25 años	...
21.	Juan Garcia y Garcia	25 años	...
22.	Juan Garcia y Garcia	25 años	...
23.	Juan Garcia y Garcia	25 años	...
24.	Juan Garcia y Garcia	25 años	...
25.	Juan Garcia y Garcia	25 años	...
26.	Juan Garcia y Garcia	25 años	...
27.	Juan Garcia y Garcia	25 años	...
28.	Juan Garcia y Garcia	25 años	...
29.	Juan Garcia y Garcia	25 años	...
30.	Juan Garcia y Garcia	25 años	...
31.	Juan Garcia y Garcia	25 años	...
32.	Juan Garcia y Garcia	25 años	...
33.	Juan Garcia y Garcia	25 años	...
34.	Juan Garcia y Garcia	25 años	...
35.	Juan Garcia y Garcia	25 años	...
36.	Juan Garcia y Garcia	25 años	...
37.	Juan Garcia y Garcia	25 años	...
38.	Juan Garcia y Garcia	25 años	...
39.	Juan Garcia y Garcia	25 años	...
40.	Juan Garcia y Garcia	25 años	...
41.	Juan Garcia y Garcia	25 años	...
42.	Juan Garcia y Garcia	25 años	...
43.	Juan Garcia y Garcia	25 años	...
44.	Juan Garcia y Garcia	25 años	...
45.	Juan Garcia y Garcia	25 años	...
46.	Juan Garcia y Garcia	25 años	...
47.	Juan Garcia y Garcia	25 años	...
48.	Juan Garcia y Garcia	25 años	...
49.	Juan Garcia y Garcia	25 años	...
50.	Juan Garcia y Garcia	25 años	...

(*) Los lugares, aldeas ó caseríos han en el respectivo padron. Estos padrones se emitir (en su caso) al de la cabeza de Ayuntamiento para formar el padron del distrito municipal.

Font: AHMOM. Capsa 126.

BIBLIOGRAFIA

- 200 *Catalans a les Amèriques, 1493-1987. Mostra del diccionari de Catalunya i Amèrica* (1988). Barcelona: Comissió Catalana del Cinquè Centenari del Descobriment d'Amèrica.
- ABEL, WILHELM (1973). *Crisis agraires en Europe (XIII^e-XX^e)*. París: Flanmarion.
- ABELLÁN, ANTONIO; PUGA, M. DOLORES (1998). "El primer movimiento migratorio en la biografía de los españoles", *Estudios geográficos*, vol. 59, p. 689-709.
- ABELLÓ, PERE I ALTRES. "Vilallonga dins la Tercera Guerra Carlina (1872-1876)", *El Codony. Revista trimestral de Vilallonga del Camp*, Notícies. En línia: www.webfacil.tinet.org, 14/08/2010.
- ABELLÓ, TERESA (1985). "El control de la natalitat com a mitjà revolucionari a principis de segle: Un capítol de la Medicina submergida", *Gimbernat*, núm. IV, p. 5-16.
- ADAMS, JOHN W. (2002). "Les sentiers invisibles: space, familles et migrations dans la France du XIX siècle. Recherches d'Histoire et Sciences Sociales, 83, Paris, Editions de l'EHESS, 1999. A Review", *ADH*, p. 129-132.
- ADROHER, JORDI (1997). "Les malalties infeccioses al segle XVIII. A propòsit d'un tractat imprès trobat a la biblioteca Lambert Mata de Ripoll", *Gimbernat*, núm. XXVIII, p. 77-82.
- ADSERÀ, JOAN; ADSERÀ, JOSEP; ADSERÀ, JOSEP (1985). "La epidemia de elefantiasis en la ciudad de Reus el año 1825", *Gimbernat*, núm. III, p. 15-33.
- AGUADÉ, JAUME (1989). "La població de Vilabella als segles XVI i XVII (1566-1640). La immigració francesa" dins *XXXV Assemblea Intercomarcal d'Estudiosos de Catalunya. Valls 24, 25 i 26 de novembre de 1989*. Valls: Estudis Vallencs, vol. II, p. 11-27.
- AGUINAGA, JOSUME (1995). "Bongaarts: un modelo de fecundidad y su aplicación en España", *Boletín...*, núm. XIII-3, p. 79-94.
- AGUINAGA, JOSUME; COMAS, DOMINGO (1980). "Bibliografía sobre sociología de la población", *Revista Española de Investigaciones Sociológicas*, núm. 10, p. 199-229.
- AGUSTÍ, ALFRED (1993). "Algunes fonts per a l'estudi de l'Església de Lleida (segles XVI-XVIII)" dins *Actes del Primer Congrés d'Història de l'Església Catalana des dels orígens fins ara*. Solsona: Arxiu Diocesà de Solsona i altres, vol. I, p. 29-43.
- AGUSTÍ, ALFRED (1993). "Els bisbes de Lleida i l'espanyolització (segles XVI-XVIII)" dins *Actes del Primer Congrés d'Història de l'Església Catalana des dels orígens fins ara*. Solsona: Arxiu Diocesà de Solsona i altres, vol. II, p. 233-245.
- AIGUADER, JAUME (1934). "Les estadístiques de mortalitat espanyola, catalana i barcelonina". Barcelona: Publicacions de Monografies Mèdiques.
- AINAUD, JOSEP M.; CASTELLET, JOSEP M.; VÁZQUEZ, MANUEL (1980). "Cultura, història i política" dins AINAUD, JOSPE M. I ALTRES. *Immigració i reconstrucció nacional a Catalunya*. Barcelona: Blume, p. 11-24.
- AJUNTAMENT DE SILS (2007). "Demografia (s. XV-XX)" dins *Història*. Sils: Ajuntament de Sils, 7 pàgines. En línia: www.ddgi.cat, 25/06/2007.
- ALABRÚS, ROSA M. (2001). *Felip V i l'opinió dels catalans*. Lleida: Pagès editors.
- ALBAREDA, CARLES (1972). "Els francesos de Monistrol", *Art i Esplai*, núm. 25, p. 20.
- ALBAREDA, EULÀLIA; PORTA, JOSEP M.; ROSELLÓ, MIQUEL (1999). "La població de Vilaverd els anys 1930-1940", *Aplec de Treballs*, núm. 17, p. 49-62.
- ALBAREDA, EULÀLIA; PORTA, JOSEP M.; ROSELLÓ, MIQUEL (2001). "Els efectes de la gran crisi del tombant dels segles XIX i XX sobre la població de Vilaverd. Anàlisi dels padrons d'habitants de 1889 i 1924", *Aplec de Treballs*, núm. 19, p. 113-132.
- ALBAREDA, JOAQUIM (1980). "Manlleu als inicis de la Guerra dels Segadors (1640-1641)", *Ausa. Publicació del Patronat d'Estudis Osonencs*, núm. IX-95/96, p. 95-96.
- ALBAREDA, JOAQUIM (1986). "Roda de Ter en el segle XVIII. Respostes de la vila al qüestionari de Francisco de Zamora (1789)", *Ausa. Publicació del Patronat d'Estudis Osonencs*, núm. XII-116, p. 21-31.
- ALBAREDA, JOAQUIM (1993). *Els catalans i Felip V, de la conspiració a la revolta (1700-1705)*. Barcelona: Vicens Vives i Fundació La Caixa.
- ALBAREDA, JOAQUIM (1996). "El repartiment de les terres comunals de la Jonquera i la seva evolució posterior", *Annals de l'Institut d'Estudis Empordanesos*, núm. 29, p. 241-257.

- ALBAREDA, JOAQUIM (1997). “Quina fou la incidència econòmica i social de l'exèrcit castellà en la societat catalana de 1635 a 1700?”, *Manuscrits...*, núm. 15, p. 105-114.
- ALBAREDA, JOAQUIM; GIFRÉ, PERE (1999). *Història de la Catalunya moderna*. Barcelona: Pòrtic i UOC.
- ALBAREDA, JOAQUIM; SANCHO, SOCORRO (1999). “Catalunya el 1765: un informe econòmic i polític”, *Pedralbes...*, núm. 8, vol. I, p. 279-297.
- ALBAREDA, JOAQUIM I ALTRES (1984). *Historia d'Osona*. Vic: Eumo.
- ALBERCH, RAMON (1976). “La població de Girona a la fi del segle XVIII”, *Treballs d'Història. Estudis de demografia, economia i societat a les comarques gironines*. Girona: Patronat «Eiximinis» de l'Excma. Diputació Provincial de Girona, p. 89-108.
- ALBERCH, RAMON (1978). *Els orígens de la Girona contemporània: la crisi de començaments del segle XIX*. Girona: Diputació Provincial de Girona i altres.
- ALBERCH, RAMON (1981). “La demografia gironina de 1808 al 1814”, *Estudi General*, núm. 1, p. 173-178.
- ALBERCH, RAMON (1996). *Gualta*. Girona: Diputació de Girona i Fundació Caixa Girona.
- ALBERCH, RAMON I ALTRES (1982). *Girona a l'època moderna: demografia i economia*. Girona: Col·legi Universitari de Girona.
- ALBERCH, RAMON I ALTRES (1984). *Gremis i oficis a Girona*. Girona: Ajuntament de Girona.
- ALBERCH, RAMON; CASTELLS, NARCÍS (1985). *La població de Girona (segles XIV-XX)*. Girona: Institut d'Estudis Gironins.
- ALBERCH, RAMON; NADAL, JOAQUIM (1982). *Bibliografia històrica de les comarques gironines: la ciutat de Girona*. Barcelona: Generalitat de Catalunya.
- ALBERCH, RAMON; QUER, JOSEP (2001). *La Girona del Set-cents: els límits d'una transformació (1700-1792)*. Girona: Diputació de Girona i Ajuntament de Girona.
- ALBERCH, RAMON; SIMON, ANTONI (1980-1981). “El cens de 1595. Bisbats de Solsona, Vic i Alt Urgell”, *Revista Catalana de Geografia*, núm. 9-16, p. 80-103.
- ALBERCH, RAMON; SIMON, ANTONI (1982). “L'evolució demogràfica de Girona en els segles XVI i XVII a través dels registres parroquials”, *Estudi General*, núm. 2, p. 11-31.
- ALBERCH, RAMON; VIÑAS, JORDI (1999). *Jafre*. Girona. Diputació de Girona i Fundació Caixa Girona.
- ALBERTÍ, LLUÍS; VERGÈS, F. XAVIER (1991). “La pesta de 1652-1653 a la parròquia de Sant Andreu de Llavaneres”, *Sessió d'Estudis Mataronins*, núm. VIII, p. 67-74.
- ALBERTÍ, LLUÍS; VERGÈS, F. XAVIER (1992). “Les causes de la mort a la parròquia de Sant Andreu de Llavaneres a l'època moderna”, *Sessió d'Estudis Mataronins*, núm. IX, p. 113-120.
- ALCAIDE, RAFAEL (1999). “Las publicaciones sobre higienismo en España durante el periodo 1736-1939: un estudio bibliométrico”, *Scripta Nova. Revista electrònica de geografia y ciencias sociales*, núm. 37, 41 pàgines. En línia: www.ub.es/geocrit, 06/09/2007.
- ALCOBERRO, AGUSTÍ (1987). “Entre segadors i vigatans: l'ocupació francesa de 1694-98”, *L'Avenç...*, núm. 109, p. 40-46.
- ALCOBERRO, AGUSTÍ (1991). *Pirates i bandolers als segles XVI i XVII*. Barcelona: Barcanova.
- ALCOBERRO, AGUSTÍ (1992). *El segle de les bruixes (segle XVII)*. Barcelona: Barcanova.
- ALCOBERRO, AGUSTÍ (2002). “L'exili austriacista i la Nova Barcelona del Banat de Temesvar: teoria i pràctica”, *Boletín de la Real Academia de Buenas Letras de Barcelona*, vol. 48, p. 93-112.
- ALCOBERRO, AGUSTÍ (2005). “El cadastre de Catalunya (1713-1845): de la imposició a la fossilització”, *Pedralbes...*, núm. 25, p. 231-258.
- ALCOBERRO, AGUSTÍ (2009). “L'exili de la Guerra de Successió”, *Butlletí de la Societat Catalana d'Estudis Històrics*, núm. 20, p. 101-114.
- ALCOBERRO, AGUSTÍ I ALTRES (1989). *Terra de Marca. Història de Catalunya*. Madrid: Alambra Longman, S.A.
- ALDCROFT, DEREK H. (1990). *Historia de la economía europea 1914-1980*. Barcelona: Crítica.
- ALDEA, JUAN M. (1993). *Aspectos sanitarios de los archivos de las Parroquias de Santa Coloma de Centelles y de Sant Fruitós de Balenyà de los siglos XVI-XVIII*. Barcelona: UB, tesi doctoral.
- ALDOMÀ, IGNASI I ALTRES (2004). “La transformació del territori i del paisatge de l'Alt Pirineu” dins VICEDO, ENRIC (ED.). *Medi, territori i història. Les transformacions territorials en el món rural català occidental*. Lleida: Pagès editors, p. 139-164.
- ALEGRE, PAU (2005). “Les tribulacions d'un jutge posat a demògraf: els treballs del cens de 1860 al Bages”, *Papers de demografia*, núm. 258, p. 41 pàgines.
- ALEGRET, CARMÉ (1988). “Causes de mort, taxes de mortalitat i recull de dades de personal sanitari de l'Arxiu Parroquial de Sant Esteve de Tordera. Segle XVII”, *Gimbernat*, núm. IX, p. 11-25.

- ALEMANY, SALVADOR (1974). *Estudios sobre la filiación ilegítima en el derecho español*. Barcelona: Bosch.
- ALEXANDER, J. TRENT; STEIDL, ANNEMARIE (2010). "Gender and the «Laws of Migration»: A reconsideration of nineteenth-century patterns", comunicació presentada a la reunió anual de Population Association of America. En línia: www.docs.google.com, 15/06/2010.
- ALFANI, GUIDO (2007). "Population et environnement en Italie du Nord au XVIè siècle", *Population*, vol. 62, núm. 4, p. 667-705.
- ALFARO, FRANCISCO J. (2006). "Corrientes migratorias del Valle Medio del Ebro en la Edad Moderna" dins SALAS, JOSÉ A. (ED.), *Migraciones y movilidad social en el Valle del Ebro (ss. XVI-XVIII)*. Zarautz: Ediciones de la Universidad del País Vasco, p. 133-162.
- ALFONSO, MARINA; MARTÍNEZ, CARLOS (1996). "La expansión catalana en la Andalucía Occidental (1740-1840)" dins PÉREZ, M. TERESA; SEGURA, ANTONI; FERRER, LLORENÇ, *Els catalans a Espanya, 1760-1914*. Catarroja: Afers, p. 213-222.
- ALIÓ, MARIA A. (1986). *Projectes i realitat d'un procés urbà decimonònic. Vilafranca del Penedès, 1865-1939*. Barcelona: UB.
- ALIÓ, MARIA A. (1987). "Els expedients d'Obrers Particulars com a eina d'anàlisi del procés urbà. Vilafranca del Penedès, 1845-1945" dins *Estudis Urbans a Lleida. Les ciutats petites i mitjanes a Catalunya*. Barcelona: Institut Cartogràfic de Catalunya, p. 577-593.
- ALIÓ, MARIA A. (1988). "L'expansió urbana de la Catalunya industrial: Mataró i el projecte d'eixample de la urbanització de l'Horta Perpunter, 1848-1889", *Revista Catalana de Geografia*, vol. 3, núm. 7, p. 21-34.
- ALMAZÁN, ISMAEL (1990). "El recurso a la fuerza. Formas de violencia en el Vallès Occidental durante el siglo XVI", *Historia social*, núm. 6, p. 89-103.
- ALMAZÁN, ISMAEL (1992). "Els immigrants francesos al Vallès Occidental: el profit i la por", *Terme*, núm. 7, p. 31-39.
- ALMAZÁN, ISMAEL (2000). *Els camins de la justícia. Ordre i desordre al Vallès dels segles XVI-XVII*. Terrassa: Àmfora.
- ALMAZÁN, ISMAEL (2008). "Immigració occitana i actituds col·lectives al Vallès Occidental dels segles XVI i XVII" dins *Els processos migratoris a les terres de parla catalana. De l'època medieval a l'actualitat. Actes del VII Congrés de la CCEPC. València, 16, 17 i 18 d'octubre de 2008*. València: Publicacions de la Coordinadora de Centres d'Estudis de Parla Catalana, p. 363-372.
- ALMUZARA, ROSA; SERRANO, YOLANDA (2002). "Base documental per a un diccionari dels marítims del Masnou (s. XVIII-XIX)", *La Roca de Xeix*, núm. 25, p. 21-127.
- ALONSO, LLUÍS (1985). "Aproximació a la població de Sant Boi de Llobregat, en temps del cens de Floridablanca" dins *XXV Assemblea Intercomarcal d'Estudiosos. El Prat de Llobregat, 25-26 d'octubre de 1980*. El Prat de Llobregat: CECBL i Amics del Prat, p. 548-560.
- ALONSO, LLUÍS (1996). "Emigrantes catalanes en Galicia, 1760-1832" dins PÉREZ, M. TERESA; SEGURA, ANTONI; FERRER, LLORENÇ, *Els catalans a Espanya, 1760-1914*. Catarroja: Afers, p. 97-108.
- ALTER, GEORGE (1999). "Vieillir dans les ménages d'une ville industrielle: l'impact de l'âge de migration (Verviers, début du XIXè siècle)", *ADH*, p. 9-29.
- ALTER, GEORGE I ALTRES (1999). "Mortalité et migration dans les villes industrielles au XIXè siècle: exemples belges et français", *ADH*, p. 31-62.
- ALUJA, TOMÀS (1986). "Descripció i classificació de les comarques catalanes en regions homogènies segons l'ús de la terra", *Documents d'Anàlisi Geogràfica*, núm. 8-9, p. 111-134.
- ALVAR, ALFREDO (1996). *Demografía y sociedad en la España de los Austrias*. Madrid: Arco/Libros.
- ÁLVAREZ, CARME; FERRER, LLORENÇ (1992). "La fil-loxera al Bages: demografia, canvis en la productivitat i desnonaments", *Vinya, fil-loxera, propietat i demografia a la Catalunya Central*, núm. 9, p. 8-35.
- ÁLVAREZ, LEÓN C. (1974). *La población de Sevilla en el primer tercio del siglo XIX. Un estudio de las series demográficas sobre fondos de los archivos parroquiales*. Sevilla: Diputación Provincial de Sevilla.
- ÁLVAREZ, LEÓN C. I ALTRES (1983). "La población de Sevilla en las series parroquiales: siglos XVI-XIX" dins *Actas II Coloquios de Historia de Andalucía. Córdoba, noviembre 1980*. Córdoba: Publicaciones del Monte de Piedad i altres, vol. I, p. 1-19.
- ÁLVAREZ, MIQUEL À (1993). *Aspectes sanitaris i demogràfics a l'antic terme de Subirats, Sant Pere de Riudebitlles i Gelida. Segles XVI, XVII i XVIII*. Vilafranca del Penedès: Institut d'Estudis Penedesencs.
- ÁLVAREZ, MIQUEL À. (1991). "Estudi de les causes de mort a Gelida durant el segle XVII", *Miscel·lània Penedesenca (separata)*, núm. XV, p. 422-436.
- ALVARO, JOSÉ L. (1957). *La población de la provincia de Barcelona en la segunda mitad del siglo XIX*. Barcelona: UB, tesina de llicenciatura.

- ALZINA, JAUME (1955). “Investigación analítica sobre la evolución demográfica en Cataluña”, *Cuadernos de Información Económica y Sociológica*, núms. 2-3, p. 13-70.
- ALZINA, JAUME (1989) “La demografía histórica a les Illes Balears. Consideracions generals sobre l'estat de la qüestió”, *EHE*, núm. 1989.2, p. 5-23.
- ALZINA, JAUME (1991). “Els esquemes estacionals dels naixements, les defuncions i els matrimonis. Les transformacions del «cicle vital anual» als municipis de la comarca de Llevant de Mallorca (1600/1700-1939)”, *Randa-Curial*, núm. 30, p. 63-85.
- ALZINA, JAUME (1993). *Població, terra i propietat a la comarca de Llevant de Mallorca (segles XVII/XIX-XX). Municipis d'Artà, Capdepera i Son Servera*. Artà: Ajuntament d'Artà.
- AMALRIC, JEAN-PIERRE (1993). “Les migrations françaises en Espagne à l'époque moderne (XVI^e-XVIII^e siècles)” dins *Primera Conferència Europea de la Comissió Internacional de Demografia Històrica*. Santiago de Compostela: CIDH i altres, vol. I, p. 327-346.
- AMBROSIUS, GEROLD; HUBBARD, WILLIAM H. (1986). *Historia social y económica de Europa en el siglo XX*. Madrid: Alianza Editorial.
- AMELANG, JAMES S. (1980). “A note on marriage contracts as a source for the social history of early modern Barcelona”, *Estudis Històrics i Documents dels Arxius de Protocols*, vol. VIII, p. 237-243.
- AMELANG, JAMES S. (1986). *La formación de una clase dirigente. Barcelona 1490-1714*. Barcelona: Ariel.
- AMELANG, JAMES S. (1987). “A journal of the plague year: Miquel Parets and Barcelona epidemic of 1651” dins *Primer Congrés Hispano-Luso-Italià de Demografia Històrica*. Barcelona, preactes.
- AMELANG, JAMES S. (1990). “La historia social de la España moderna: seis consideraciones”, *Manuscrits*, núm. 8, p. 71-86.
- AMELANG, JAMES S. (1992). “Distribució social i formes de vida (la societat barcelonina als segles XVI i XVII)” dins SOBREQÜÉS, JAUME (DIR.), *Història de Barcelona*. Barcelona: Ajuntament de Barcelona, vol. IV, p. 165-211.
- AMICH, NARCÍS (2004). *Celrà*. Girona: Diputació de Girona i Fundació Caixa Girona.
- AMIGÓ, RAMON (1998). *Siurana de Prades. La terra i la gent*. Barcelona: FSVV.
- AMIGÓ, RAMON; RAMON, PERE (2001). *L'Albi i els seus noms*. Barcelona: IEC.
- AMORIM, M. NORBERTA (1984). “Comportamentos demográficos do Norte de Portugal durante o Antigo Regime”, *Boletín...*, núm. II-2, p. 20-30.
- AMORIM, M. NORBERTA (1987). “Evolução de la população e fecundidade legitima numa paróquia açoriana (1700-1980)”, *Boletín...*, núm. V-1, p. 3-28.
- AMORIM, M. NORBERTA (1991). “Uma metodologia de reconstituição de paróquias desenvolvida sobre registos portugueses”, *Boletín...*, IX-1, p. 7-25.
- AMORIM, M. NORBERTA (1993a). “Reconstituição de paróquias e estado das migrações internas. O caso de uma paróquia minhota no Antigo Régime” dins *Primera Conferència Europea de la Comissió Internacional de Demografia Històrica*. Santiago de Compostela: CIDH i altres, vol. II, p. 293-308.
- AMORIM, M. NORBERTA (1993b). “Nupcialidade e fecundidade diferenciais. Evolução de comportamentos nos últimos três séculos. O caso do Sul do Pico (Açores)”, *Boletín...*, XI-2, p. 55-74.
- AMORIM, M. NORBERTA (1998). “Fecundidade legitima en longa duração. A especificidade de comportamentos no Baixo Minho (1680-1980)”, *Boletín...*, núm. XVI-1, p. 55-77.
- AMORIM, M. NORBERTA (1999a). “Introducción a la sesión: Micro-análise de larga duração” dins *IV Congreso de la Asociación de Demografía Histórica. Bilbao, 20-22 de septiembre de 1995*. Bilbao: Euskal Herriko Unibertsitatea, vol. II, p. 227-241.
- AMORIM, M. NORBERTA (1999b). “O Minho: comportamentos demográficos a través da informação paroquial”, *Ler História*, núm. 36, p. 9-45.
- AMORIM, M. NORBERTA (2001). “Do Antigo Regime à Contemporaneidade. Micro-análise de transição demográfica açoriana”, *Revista de Demografia Histórica*, núm. XIX, II, p. 79-113.
- AMORIM, M. NORBERTA (2004). “O Pico (séculos XVIII a XX). A ilha açoriana mais poupada pela morte”, *Revista de Demografia Histórica*, num. XXII, II, p. 53-84.
- AMORÓS, FRANCESC (1984). *Història de Les Penelles, 1084-1984*. Lleida: Institut d'Estudis Ilerdencs i Diputació de Lleida.
- AMORÓS, FRANCESC (2004). “El capellà rural com agent i confident del poder senyorial a la Catalunya del segle XVIII. Un cas concret a Penelles dins la comanda de Barbens (L'Urgell)”, *EHA*, núm. 17, p. 49-66.
- ANATRA, BRUNO (1987). “La peste del 1647-1658 ne Mediterraneo Occidentale: Il versante italiano”, *Boletín...*, núm. V-2, p. 3-13.
- ANATRA, BRUNO (1993). “Cagliari en el intercambio migratorio mediterráneo, siglos XVI-XII” dins *Primera Conferència Europea de la Comissió Internacional de Demografia Històrica*. Santiago de Compostela: CIDH i altres, vol. I, p. 525-532.

- ANAUT, SAGRARIO (1999a). "Estructura de edad y mortalidad de Pamplona durante la transición demográfica" dins *Actas del Congreso Internacional de la Población. V Congreso de la ADEH (Logroño, 15, 16 y 17 de abril de 1999)*. Logroño: ADEH i altres, vol. I, p. 37-49.
- ANAUT, SAGRARIO (1999b). "La mortalidad infantil y juvenil en Pamplona durante la Restauración", *Historia contemporánea...*, núm. 18, p. 181-208.
- ANAUT, SAGRARIO (2002). "Higiene urbana y mortalidad en Pamplona (1880-1935)", *Revista de Demografía Histórica*, núm. XX, II, p. 113-145.
- ANDERSON, MICHAEL (1971). "Urban migration in nineteenth century Lancashire. Some insights into two competing hypotheses", *ADH*, p. 13-26.
- ANDERSON, MICHAEL (1988). *Aproximaciones a la historia de la familia occidental (1500-1914)*. Madrid: Siglo XXI.
- ANDRÉS, FERNANDO; BENÍTEZ, RAFAEL (1984). "Distribución social y formas de transmisión de la propiedad desde los libros «cabreos» catalanes. Aproximación metodológica. (El ejemplo del Tarragonés: Salomó, 1594-1762)" dins *Actes I Congrès d'Història Moderna de Catalunya. Barcelona, del 17 al 21 de desembre de 1984*. Barcelona: UB, vol. I, p. 233-244.
- ANDRÉS, GLORIA; OYÓN, JOSÉ L. (2004). "Las segundas periferias: geografía, vivienda y formas urbanas, 1917-1936" dins OTÓN, JOSÉ L.; GALLARDO, JUAN J. *El cinturón rojinegro. Radicalismo cenetista y obrerismo en la periferia de Barcelona (1918-1939)*. Barcelona: Diputació de Barcelona i altres, p. 17-45.
- ANDREU, JORDI (1984-1986). "La dinàmica de la població reusenca durant la crisi de l'Antic Règim: creixement vegetatiu i immigració. 1787-1820" dins *La història i els Joves Historiadors Catalans. Ponències i comunicacions de les Primeres Jornades de Joves Historiadors Catalans, celebrades al Centre Cívic de les Cotxeres de Sants els dies 4, 5 i 6 d'octubre de 1984*. Barcelona: La Magrana i altres, p. 243-246.
- ANDREU, JORDI (1986a). *Població i vida quotidiana a Reus durant la crisi de l'Antic Règim (1700-1850)*. Reus: Centre de Lectura de Reus.
- ANDREU, JORDI (1986b). *Economia i societat a Reus durant la crisi de l'Antic Règim*. Reus: Associació d'Estudis Reusencs.
- ANDREU, JORDI (1988). "La burgesia catalana del segle XVIII: els Freixa de Reus", *Pedralbes...*, núm. 8, vol.1, p. 57-66.
- ANDREU, JORDI (1989). "Creixement demogràfic i transformacions econòmiques al Priorat (segles XVI-XIX)", *El Penell*, núm. 3, p. 157-180.
- ANDREU, JORDI (1994). *El camp de Tarragona i el Priorat durant els segles XVIII i XIX*. Bellaterra: UAB, tesi doctoral.
- ANDREU, JORDI; SIMON, ANTONI (1990). "La población de Barcelona en los siglos XVI y XVII. Una aproximación" dins NADAL, JORDI (COORD.), *Evolución demográfica bajo los Austrias (Actas del II Congreso de la Asociación de Demografía Histórica. Alicante, abril de 1990)*. Alacant: Instituto de Cultura Juan Gil Albert i Seminari d'Estudis sobre la Població del País Valencià, vol. II, p. 259-277.
- ANDREU, JORDI; SIMON, ANTONI (1992). "Evolució demogràfica (segles XVI i XVII)" dins SOBREQÜES, JAUME (DIR.). *Història de Barcelona*. Barcelona: Ajuntament de Barcelona, vol. IV, p. 103-163.
- ANDREU, ROSA M. (1993). "Una altra mostra de l'emigració francesa al nostre poble l'any 1634. Llibre del Comú, anys 1629-1639", *Joc Vell i Voltes*, núm. 114, p. 7.
- ANÉS, GONZALO (1970). *Las crisis agrarias en la España Moderna*. Madrid: Taurus.
- ANÉS, GONZALO (1975). *El Antiguo Régimen. Los Borbones*. Madrid: Alianza.
- ANGLADA, MARC (1906). *Topografía médica de Espluga de Francolí*. Manuscrit, Reial Acadèmia de Medicina de Barcelona.
- ANGUERA, PERE (1979). *Reus en el segle XIX*. Reus: Ajuntament de Reus.
- ANGUERA, PERE (1982a). *Economia i societat al Baix Camp a mitjan segle XIX*. Tarragona: Col·legi d'Aparelladors i Arquitectes Tècnics.
- ANGUERA, PERE (1982b). "Notes per a la història agrària de Reus en el segle XIX", *Quaderns d'Història Tarraconense*, núm. 3, p. 125-141.
- ANGUERA, PERE (1983-1984). "La població de Reus el 1802", *Universitas Tarraconensis*, vol. VI, p. 187-198.
- ANGUERA, PERE (1987). *A bodes em convides. Estudis d'història social*. Reus: Edicions del Centre de Lectura.
- ANGUERA, PERE (1998). *Del Reus contemporani. Fragments d'història*. Reus: Edicions del Centre de Lectura.
- ANGUERA, PERE; ARAGONÈS, M. (1983). *El Priorat de la Cartoixa d'Escaladei*. Santes Creus: Fundació Roger de Belfort.
- ANGUERA, PERE; GORT, EZEQUIEL; MÈLICH, JORDI (1980-1982). *Aproximació a la història de Reus*. Reus: Ajuntament de Reus, dos volums.

- ANGUERA, PERE; MÈLICH, JORDI (1979). "Immigració i matrimonis a Reus entre 1700 i 1711. Notes per una revisió de la història demogràfica" dins *1r Col·loqui d'Història del Camp de Tarragona. Conca de Barberà i Priorat*. Tarragona: Diputació de Tarragona, p. 85-88 [reeditat el 1999 a *Societat, sociabilitat i ideologia a l'àrea reusenca*, Reus: Associació d'Estudis Reusencs, p. 49-52].
- ANSÓN, M. DEL CARMEN (1976). "Un estudio demográfico con ordenadores: la parroquia de San Pablo de Zaragoza de 1600 a 1660", *Estudios del Departamento de Historia Moderna y Contemporánea*, p. 225-245.
- ANSÓN, M. DEL CARMEN (1977). *Demografía y sociedad urbana en la Zaragoza del siglo XVII. Un estudio con ordenadores*. Zaragoza: Caja de Ahorros de Zaragoza, Aragón y Rioja.
- ANSÓN, M. DEL CARMEN (1984a). "Zaragoza como lugar de inmigración en el siglo XVII" dins *X Congrés d'Història de la Corona d'Aragó*. Zaragoza, p. 25-32.
- ANSÓN, M. DEL CARMEN (1990). *La ciudad de Oviedo en el siglo XVIII: estudio informático*. Oviedo: Ayuntamiento de Oviedo.
- ANSÓN, M. DEL CARMEN (1993). "Movimientos migratorios en Asturias desde 1768 a 1857" dins *Primera Conferencia Europea de la Comisión Internacional de Demografía Histórica*. Santiago de Compostela: CDIH i altres, vol. II, p. 457-474.
- ANSÓN, M. DEL CARMEN (1999a). "Evolución y estructura poblacional de la ciudad de Zaragoza: de la Edad Moderna a la Contemporánea (siglos XVI a XIX)" dins *IV Congreso de la Asociación de Demografía Histórica. Bilbao, 20-22 de septiembre de 1995*. Bilbao: Euskal Herriko Unibertsitatea, vol. I, p. 89-104.
- ANSÓN, M. DEL CARMEN (1999b). "Aproximación al carácter y magnitud de la inmigración al Valle del Ebro aragonés a finales del siglo XVIII" dins *Actas del Congreso Internacional de la Población. V Congreso de la ADEH (Logroño, 15, 16 y 17 de abril de 1999)*. Logroño: ADEH i altres, vol. III, p. 123-146.
- ANSÓN, M. DEL CARMEN (2004). "Crisis de mortalidad en la población asturiana a lo largo del siglo XVIII". Comunicació presentada al *VII Congreso Internacional de la ADEH*, celebrat a Granada els dies 1-3 d'abril de 2004, 26 pàgines. En línia: www.ugr.es, 03/06/2010.
- ANTÓN, JAVIER (1999). "El ajuar gráfico de los matrimonios de la ciudad de Girona a finales del Antiguo Régimen" dins *Actas del Congreso Internacional de la Población. V Congreso de la ADEH (Logroño, 15, 16 y 17 de abril de 1999)*. Logroño: ADEH i altres, vol. IV, p. 41-54.
- ANTÓN, JAVIER (2005). *La sociabilitat epistolar de la família Burgués de Girona. 1799-1803*. Girona: Cercle d'Estudis Històrics i Socials de Girona.
- ANTÓN, JAVIER (2007). *Sarrià de Ter*. Girona: Diputació de Girona i Fundació Caixa Girona.
- Anuari Estadístic de Catalunya 2006* (2006). Barcelona: Generalitat de Catalunya.
- Anuari Socioeconòmic del Baix Llobregat* (2005). Sant Feliu de Llobregat: Consell Comarcal del Baix Llobregat.
- APALATEGUI, MARTINA (1992). *Historia de la medicina de la ciudad de Hondarribia*. Bilbao: Euskal Herriko Unibertsitatea, tesi doctoral. En línia, www.mcu.es/Teseo, 25/01/2002.
- APPLEBY, ANDREW B. (1979b). "Grain Price and Subsistence Crises in England and France, 1590-1740", *Journal of Economic History*, núm. 29, p. 865-887.
- APPLEBY, ANDREW B. (1973). "Disease or Famine? Mortality in Cumberland and Westmorland 1580-1640", *Economic History Review*, núm. 26, p. 403-432.
- APPLEBY, ANDREW B. (1975). "Nutrition and Disease: The Case of London, 1550-1750", *Journal of Interdisciplinary History*, núm. 8, p. 725-735.
- APPLEBY, ANDREW B. (1977). "Famine, Mortality an Epidemic Disease: A Comment", *Economic History Review*, núm. 30, p. 508-512.
- APPLEBY, ANDREW B. (1979a). "Crises of Mortality: Periodicity, Chronology and Geographical Extent" dins CHARBONNEAU, HUBERT; LAROSE, ANDRÉ. *Les grandes mortalités: étude méthodologique des crises démographiques du passé*. Liège: Ordina, p. 403-494.
- ARABAT, M. ESTRELLA (2006). *Les Preses*. Girona: Diputació de Girona i Fundació Caixa Girona.
- ARACIL, RAFAEL (1988). *Historia económica contemporánea*. Barcelona: Teide.
- ARACIL, RAFAEL; GARCÍA, MÀRIUS (1980). "La protoindustrialització. Un nou concepte en la història econòmica", *L'Avenç...*, núm. 32, p. 64-69.
- ARACIL, RAFAEL; GARCÍA, MÀRIUS (1983). "La protoindustrialització i la indústria rural espanyola al segle XVIII", *Recerques...*, núm. 13, p. 83-101.
- ARANGO, JOAQUÍN (1976). "Cambio económico y movimientos migratorios en la España oriental del primer tercio del siglo XX: algunas hipótesis sobre determinantes y consecuencias", *Hacienda Pública Española*, núm. 38, p. 51-80.
- ARANGO, JOAQUÍN (1980). "La teoría de la transición demográfica y la experiencia histórica", *Revista Española de Investigaciones Sociológicas*, núm. 10, p. 169-198.
- ARANGO, JOAQUÍN (1981). "Los censos de población españoles en perspectiva histórica" dins *Jornadas de Estadística española*. Madrid, tom 2, p. 51-72.

- ARANGO, JOAQUÍN (1982). *Industrialización, transición demográfica y movimientos migratorios en Cataluña y su área de influencia*. Madrid: UCM, tesi doctoral.
- ARANGO, JOAQUÍN (1985). "Las leyes de las migraciones de la E. G. Ravenstein cien años después", *Revista Española de Investigaciones Sociológicas*, núm. 32, p. 7-25.
- ARANGO, JOAQUÍN (1987a). "El descenso de la fecundidad en España", *Boletín...*, núm. V-2, p.
- ARANGO, JOAQUÍN (1987b). "La modernización demográfica de la sociedad española" dins NADAL, CARRERAS, ALBERT; SUDRIÀ, CARLES, *La economía española en el siglo XX. Una perspectiva histórica*. Barcelona: Ariel, p. 201-257.
- ARANGO, JOAQUÍN (1997). "La población española en el siglo XX" dins BARDET, JEAN-PIERRE; DUPÂQUIER, JACQUES (DIRS.), *Historia de las poblaciones de Europa*. Madrid: Ed. Síntesis, vol. III, p. 437-450.
- ARANGO, JOAQUÍN (1999). "Crecimiento de la población y migraciones: una relación compleja" dins *Actas del Congreso Internacional de la Población. V Congreso de la ADEH (Logroño, 15, 16 y 17 de abril de 1998)*. Logroño: ADEH i altres, vol. II, p. 23-46.
- ARANGO, JOAQUÍN (2007). "Les primeres migracions del segle XX a Catalunya" dins *Immigració. Nadala 2007. Les onades immigratòries en la Catalunya contemporània*. Barcelona: Fundació Lluís Carulla, p. 19-33.
- ARBAIZA, MERCEDES (1991). "Fecundidad en Vizcaya interior en el siglo XIX: evolución y determinantes socioeconómicos" dins LIVI-BACCI, MASSIMO (COORD.), *Modelos regionales de la transición demográfica en España y Portugal. (Actas del II Congreso de la Asociación de Demografía Histórica. Alicante, abril de 1990. Volumen 2)*. Alicante: Instituto de Cultura Juan Gil Albert i altres, p. 167-182.
- ARBAIZA, MERCEDES (1994) "Movimientos migratorios y economías familiares en el Norte de España (1877-1910)", *Boletín...*, núm. XII-2/3, p. 93-124.
- ARBAIZA, MERCEDES (1996a). *Familia, Trabajo y Reproducción social. Una perspectiva microhistórica de la sociedad vizcaína a finales del Antiguo Régimen*. Bilbao: Servicio Editorial de la Universidad del País Vasco.
- ARBAIZA, MERCEDES (1996b). "Migraciones laborales y reestructuración de modos de vida en Vizcaya (1877-1910)" dins GONZÁLEZ, MANUEL; ZÁRRAGA, KARMELE (EDS.), *Los movimientos migratorios en la construcción de las sociedades modernas*. Bilbao: Servicio Editorial de la Universidad del País Vasco, p. 241-257.
- ARBAIZA, MERCEDES (1999a). "Urbanización y condiciones de vida en Vizcaya (1877-1930): aproximación a las causas sociales de la mortalidad infantil y juvenil", *Historia Contemporánea...*, núm. 18, p. 209-252.
- ARBAIZA, MERCEDES (1999b). "El papel de los centros urbanos en el sistema demográfico de la Vizcaya preindustrial" dins *IV Congreso de la Asociación de Demografía Histórica. Bilbao, 20-22 de septiembre de 1995*. Bilbao: Euskal Herriko Unibertsitatea, vol. I, p. 105-128.
- ARBAIZA, MERCEDES; GUERRERO, ANA; PAREJA, ARANTZA (1996). "Mundo rural y mundo urbano en la transición de la mortalidad vizcaína (1770-1930)", *Boletín...*, núm. XIV-2, p. 19-55.
- ARBELO, ANTONIO (1962). *La mortalidad de la infancia en España*. Madrid: Instituto "Balmes" de Sociología i altres.
- ARDIT, MANUEL (1988). "Creixement demogràfic d'una població d'Antic Règim. El Marquesat de Llombai entre 1620 i 1705" dins *Estudios sobre la población del País Valencià. Actes de les I Jornades d'Estudi sobre la població del País Valencià. València-Alacant, 20-22 de març de 1986*. València: Edicions Alfons el Magnànim i altres, vol. I, p. 331-343.
- ARDIT, MANUEL (1991a). "Un ensayo de proyección inversa de la población valenciana (1610-1899)", *Boletín...*, núm. IX-3, p. 27-47.
- ARDIT, MANUEL (1991b) "La mortalidad en el País Valenciano Preindustrial. El marquesado de Llombai" dins BERNABEU, JOSEP (COORD.). *El papel de la mortalidad en la evolución de la población valenciana*. Alicante: Instituto de Cultura Juan Gil-Albert i altres, p. 131-143.
- ARDIT, MANUEL (1993a) *Els homes i la terra del País Valencià (segles XVI i XVII)*. Barcelona: Curial, dos volums.
- ARDIT, MANUEL (1995). "Nupcialidad y fecundidad en el marquesado de Llombai (Ribera Alta, País Valenciano), dins REHER, DAVID S. (COORD). *Reconstituição de famílias e outros métodos microanalíticos para a história das populações. Actas do III Congresso da ADEH. Braga-Guimarães, abril 1993*. Porto: Afrontamento, vol. 1, p. 167-185.
- ARDIT, MANUEL (1999). "Microanálisis demográfico en larga duración: el caso de España" dins *IV Congreso de la Asociación de Demografía Histórica. Bilbao, 20-22 de septiembre de 1995*. Bilbao: Euskal Herriko Unibertsitatea, vol. II, p. 253-308.
- ARDIT, MANUEL (2005). "Matrimonis entre parents: estratègia o inevitabilitat? Un exemple valencià", *EHA*, núm. 17, p. 77-90.

- ARDIT, MANUEL (2008). “Familia, parentesco y grupo doméstico en el País Valenciano (siglos XVI-XIX). Un estado de la cuestión” dins GARCÍA, FRANCISCO (COORD.), *La historia de la familia en la Península Ibérica. Balance regional y perspectivas. «Homenaje a Peter Laslett»*. Cuenca: Universidad de Castilla-La Mancha, p. 183-205.
- ARDIT, MANUEL; BERNAT, JOAN S. (1998). “Programa ADF para Windows”. València: Seminari d’Estudis sobre la Població del País Valencià. En línia: www.seppv-uji.es, 26/06/2007.
- ARESTÉ, JAUME (1979). “La población de Tarragona a mediados del siglo XIX” dins *Ir Col·loqui d’Història del Camp de Tarragona. Conca de Barberà i Priorat*. Tarragona: Diputació de Tarragona, p. 187-201.
- ARESTÉ, JAUME (1982). *El crecimiento de Tarragona en el siglo XIX. De la nueva población del puerto al plan del ensanche*. Tarragona: Col·legi d’Aparelladors i Arquitectes Tècnics i Ajuntament de Tarragona [hi ha una ressenya d’aquest llibre signat per Marc Lloret (2000) a *Biblio 3W. Revista Bibliogràfica de Geografia y Ciencias Sociales*, núm. 230, 3 pàgines. En línia: www.ub.es/geocrit, 09/02/2009.
- ARGEMIR, XAVIER; SADURNÍ, M. TERESA; SERRA, JOAN (1999). *Sant Quintí de Mediona. Evolució socioeconòmica i cultural d’una vila de l’Alt Penedès*. Sant Quintí de Mediona: Ajuntament de Sant Quintí de Mediona i Generalitat de Catalunya.
- ARIAS DE SAAVEDRA, INMACULADA (1983). “La población del Reino de Jaén en el siglo XVIII” dins *Actas II Coloquios de Historia de Andalucía. Córdoba, noviembre 1980*. Córdoba: Publicaciones del Monte de Piedad i altres, vol. I, p. 21-34.
- ARIÈS, PHILIPPE (1987). *L’enfant et la vie familiale sous l’Ancien Régime*. París: Plon [hi ha una traducció en castellà —1987— *El niño y la vida familiar en el Antiguo Régimen*, Madrid: Taurus].
- ARIZKUN, ALEJANDRO (1996). “La participación catalana en el crecimiento industrial de Navarra, 1881-1938” dins PÉREZ, M. TERESA; SEGURA, ANTONI; FERRER, LLORENÇ, *Els catalans a Espanya, 1760-1914*. Catarroja: Afers, p. 159-168.
- ARJONA, ANTONIO (1979). *La población de Córdoba en el siglo XIX. Sanidad y crisis demográfica en la Córdoba decimonónica*. Córdoba: Instituto de Historia de Andalucía i Universidad de Córdoba.
- ARMENGOL, JOSEP; JANUÉ, MARICÍO; RUBÍ, M. GEMMA (1992). “Una primer aproximació de les circumscripcions i districtes catalans durant la primera etapa de la Restauració (1876-1901)” dins *Congrés Internacional d’Història. Catalunya i la Restauració. Manresa, 1, 2 i 3 de maig de 1992*. Manresa: Centre d’Estudis del Bages i altres, p. 9-15.
- ARMERO, JUAN A. “La población de Sant Climent de Llobregat (1780-1829)”. Treball inèdit.
- ARNABAT, RAMON (1990). “Notes sobre la conflictivitat senyorial al Penedès (1759-1800)”, *EHA*, núm. 8, p. 101-122.
- ARNABAT, RAMON (1993). *La gent i el seu temps: Història de Santa Margarida i els Monjos. De la fil·loxera a la guerra civil. 1890-1936*. Santa Margarida i els Monjos: Ajuntament de Santa Margarida i els Monjos.
- ARNABAT, RAMON (2004). “La desamortització eclesiàstica a Catalunya durant el Trienni Liberal, 1820-1823”, *EHA*, núm. 17, p. 91-114.
- ARNABAT, RAMON (2008). *La familia Vidal Verdaguer de proveïdors de l’exèrcit a hisendats. Riqueses i misèries d’una familia burgesa al Penedès del tombant dels segles XVIII i XIX*. Vilafranca del Penedès: Edicions i Propostes Culturals Andana, SL.
- ARNABAT, RAMON (2009). “Els exilis del segle XIX: l’exili continu (liberals, carlistes, republicans, socialistes, anarquistes)”, *Butlletí de la Societat Catalana d’Estudis Històrics*, núm. 20, p. 137-167.
- ARNALL, M. JOSEPA (1986). “Notes sobre la freqüència de malalties diagnosticades a Barcelona durant els anys 1774-1776”, *Gimbernat*, núm. V, p. 19-32.
- ARNAU, MAITE (1995). “Estructura familiar de Vinaròs (País Valencià) a mediados del siglo XVIII”, *Boletín...*, núm. XIII-1, p. 51-98.
- Arquebisbat de Barcelona. Demarcació episcopal Baix-Llobregat-Penedès-Garraf*. Barcelona: Gràfiques Voisin-Mateu.
- ARRANZ, MANUEL (1970). “La inmigración francesa en Barcelona en el siglo XVIII”. Barcelona: UB, tesina de llicenciatura.
- ARRANZ, MANUEL (1981). “Aprentes de la Conca de Barberà al sector barcelonès de la construcció (segles XVII i XVIII)”, *Aplec de treballs*, núm. 3, p. 254-267.
- ARRANZ, MANUEL (1982). “Immigrants del Berguedà a la Barcelona del set-cents”, *Centre d’Estudis Bergadans*, núm. 1, p. 161-168.
- ARRANZ, MANUEL (1985). “Epidèmies i crisis agràries a Catalunya nova en els decennis de 1720: l’actitud de les autoritats borbòniques”, *Aplec de treballs*, núm. 7, p. 193-216.
- ARRANZ, MANUEL; GRAU, RAMON (1970). “Problemas de inmigración y asimilación en la Barcelona del siglo XVIII”, *Revista de Geografía*, vol. IV/1, p. 71-80.
- Arrels d’una tradició. La Passió d’Olesa* (1997). Olesa de Montserrat.

- ARRIBAS, RAMON (1997). "Vandellós i la reflexió demogràfica" dins *Història. Política, Societat i Cultura dels Països Catalans*. Barcelona: Enciclopèdia Catalana, vol. VIII, p. 87.
- ARRIBAS, RAMON; FONT, JAUME (1997). "Migracions i mobilitat de la població" dins *Història. Política, Societat i Cultura dels Països Catalans*. Barcelona: Enciclopèdia Catalana, vol. VIII, p. 76-97.
- ARRIBAS, RAMON; MENDIZÁBAL, ENRIC (1991). "Nouvelles tendances de peuplement dans la Catalogne port-industrielle", *Papiers de Demografia*, núm. 59.
- ARRIZABALAGA, JON (1993). "La identificación de las causas de muerte en la Europa pre-industrial: algunas consideraciones historiográficas", *Boletín...*, núm. XI-3, p. 25-47.
- ARRIZABALAGA, MARIE-PIERRE (2006). "Destins de femmes dans les Pyrénées aux XIXè siècle: Le cas basque", *ADH*, p. 135-170.
- ARTIGUES, ANTONI (1989). "Pandèmia de grip de 1918-19. Evolució en la premsa de Lleida i el seu registre civil", *Gimbernat*, núm. XII, p. 9-22.
- Atlas topogràfic de Catalunya, 1:50.000* (2004). Barcelona: Generalitat de Catalunya.
- AUSIN, JOSEP L. (1999). "Coneixement de les professions sanitàries a la Barcelona de la primera meitat del segle XIX, a través de l'estudi dels impostos", *Gimbernat*, núm. XXX, p. 13-28.
- AYATS, Alain (1990). "La revolta dels angelets i els arxius militars francesos", *L'Avenç...*, núm. 133, p. 16 i següents.
- AYMANÍ, GENER (2001). "Els pobles riberencs del Llobregat a la meitat del segle XIX, segons el diccionari de Madoz" dins *XIV Assemblea Intercomarcal d'Estudiosos. Sant Vicenç de Castellet (Bages), 20 i 21 d'octubre de 2001. Acta, Ponències i Comunicacions*. Manresa: Centre d'Estudis del Bages, p. 47-54.
- AYMARD, MAURICE (1975). "Sicilia: sviluppo demografico e sue differenziazioni geografiche, 1500-1800" dins SORI, ERCOLE (DIR.), *Demografia storica*. Bologna: Il Molino, p. 195-228.
- AZAMÀ, ENRIC; MALET, RÉMY; CADENE; RENAT (1997). "Migracions internes i externes als segles XVII i XVIII a Bompàs i Sant Llorenç de Salanca", *Butlletí Interior de la Societat d'Onomàstica*, vol. 59, p. 265-275.
- AZCONA, FRANCISCO (1997). "Los archivos parroquiales, desde el Concilio de Trento hasta el siglo XX", *Revista Fuentes Estadísticas*, núm. 25, p. 20. En línia: www.fuentesestadisticas.com, 22/06/2007.
- BACH, ANTONI (1992). *Història de Cardona. La vila a l'època ducal i moderna*. Barcelona: Curial.
- BACH, ANTONI (1992a). "Immigrants francesos a Catalunya 1500-1639 (Segarra, Solsonès, L'Urgell, Urgellet)", *Butlletí Interior de la Societat d'Onomàstica*, vol. 50-51, p. 14-33.
- BACH, ANTONI (1995). "La immigració francesa al Solsonès, la Segarra, l'Alt i el Baix Urgell (1500-1639)" dins *Miscel·lània de les terres de Lleida al segle XVI*. Lleida: Pagès, p. 19-47.
- BACH, ANTONI (2002). *Montmajor i el seu Comú*. Solsona: autoedició.
- BADA, JOAN (1970). *Situació religiosa de Barcelona en el segle XVI*. Barcelona: Balmes.
- BADA, JOAN (1984). *L'Església de Barcelona en la crisi de l'antic règim (1808-1833)*. Barcelona: Herder.
- BADA, JOAN (1993). "La religiositat popular al bisbat de Barcelona en la segona meitat del segle XVII: alguns indicadors" dins *Actes del I Congrés d'Història Moderna de Catalunya. Barcelona, del 17 al 21 de desembre de 1984*. Barcelona: UB, vol. II, p. 259-269.
- BADIA, JOAN I ALTRES (1997). *El llibre de la llengua catalana per a escriure correctament el català*. Barcelona: Castellnou edicions.
- BADIAS, JAUME; PUJOL, MARINA (2008). "De l'Ametlla de Mar a Palamós: crònica d'una migració del segle XX" dins *Els processos migratoris a les terres de parla catalana. De l'època medieval a l'actualitat. Actes del VII Congrés de la CCEPC. València, 16, 17 i 18 d'octubre de 2008*. València: Publicacions de la Coordinadora de Centres d'Estudis de Parla Catalana, p. 717-729.
- BADOSA, ELISA (1978). "El desenvolupament de tres explotacions agrícoles en el segle XVIII (1715-1769)", *EHA*, núm. 1, p. 179-207.
- BADOSA, ELISA (1984). "La indústria rural a Catalunya a finals del segle XVIII" dins *Actes I Congrés d'Història Moderna de Catalunya. Barcelona, del 17 al 21 de desembre de 1984*. Barcelona: UB, vol. I, p. 345-349.
- BADOSA, ELISA (1985). *Eplotació agrícola i contractes de conreu (1670-1840). Les finques del clergat de Barcelona*. Barcelona: Col·legi notarial.
- BAGUÉ, ENRIC; CARRERAS, JOAQUIM; GUTIÉRREZ, OBDULIA (1990). *Cassà de la Selva*. Girona: Diputació de Girona i Fundació Caixa Girona.
- BAIG, MARIÀ (2007). *Sant Llorenç de la Muga*. Girona: Diputació de Girona i Fundació Caixa Girona.
- BAILA, MIQUEL A. (1988). "Una aportació a l'estudi del procés de transició demogràfica al País Valencià: el cas de Morella (Els Ports)" dins *Estudis sobre la població del País Valencià. Actes de les I Jornades d'Estudi sobre la població del País Valencià. València-Alacant, 20-22 de març de 1986*. València: Edicions Alfons el Magnànim i altres, vol. II, p. 625-644.

- BAILA, MIQUEL A. (1990). *Transició demogràfica i canvis recents en la població d'una regió mediterrània*. Castelló: Servei de Publicacions de la Diputació de Castelló.
- BAILA, MIQUEL A.; RECAÑO, JOAQUÍN (1991). "Aproximació als models demogràfics del País Valencià a finals del segle XIX" dins LIVI-BACCI, MASSIMO (COORD.), *Modelos regionales de la transición demográfica en España y Portugal. (Actas del II Congreso de la Asociación de Demografía Histórica. Alicante, abril de 1990. Volumen 2)*. Alicante: Instituto de Cultura Juan Gil Albert i altres, p. 183-196.
- BAINES, DUDLEY E. (1985). *Migration in a Mature Economy. Emigration and Internal Migration in England and Wales 1861-1900*. Cambridge: Cambridge University Press.
- BAIXAS, M.; CARBONELL, E. (1985). "Estudi de l'evolució de la població de Sant Joan Despí, 1900-1979" dins *XXV Assemblée Intercomarcal d'Estudiosos. El Prat de Llobregat, 25-26 d'octubre de 1980*. El Prat de Llobregat: CECBL i Amics del Prat, p. 635-681.
- BALANZA, FERRAN (1986). "Les lluites civils del segle XIX en els llibres d'òbits de l'Arxiu Parroquial de Martorell (1820-1875)" dins *Guerrilles al Baix Llobregat. Els «carrasclets» del segle XVIII i els carlins i els republicans del segle XIX*. Barcelona: PAM i CECBL, p. 439-518.
- BALANZA, FERRAN. Informació mecanografiada i inèdita d'una recerca en curs, a partir del buidatge del *Llibre de Matrimonis (1599-1648)* de Martorell.
- BALCELLS, ALBERT (1980). *Història contemporània de Catalunya*. Barcelona: Edhasa.
- BALCELLS, ALBERT (1984). *Catalunya contemporània*. Barcelona: Siglo XXI.
- BALCELLS, ALBERT (1985). *El problema agrari a Catalunya, 1980-1936. La qüestió rabassaire*. Barcelona: Nova Terra.
- BALCELLS, ALBERT (2004). "Catalunya contemporània" dins BALCELLS, ALBERT (DIR.), *Història de Catalunya*. Barcelona: L'esfera dels llibres, p. 587-886.
- BALCELLS, ALBERT (COORD.) (1979-1981). *Història dels Països Catalans*. Barcelona: Edhasa, tres volums.
- BALLARÍN, PILAR (1993). "La construcción del modelo educativo de «utilidad doméstica»" dins DUBY, GEORGE; PERROT, MICHELLE (EDS.), *Història de las mujeres. El siglo XIX*. Madrid: Taurus, p. 598-611.
- BALLARÍN, PILAR (2001). *La educación de las mujeres en la España contemporánea (siglos XIX-XX)*. Madrid: Ed. Síntesis.
- BALLBÉ, MIQUEL (1998). *El Pont de Vilomara i Rocafort. Aspectes històrics*. Manresa: Centre d'Estudis del Bages.
- BALLESTER, IGNACIO (1978). *Fecundidad por clases sociales en la ciudad de Barcelona*. Madrid: INE.
- BALLESTEROS, ESMERALDA (1997). "Una estimación del coste de la vida en España, 1861-1936", *RHE*, núm. XV-2, p. 363-395.
- BANACH, ROSA M. (2003). "Vers una demografia moderna: el Vendrell contemporani" dins BELARTE, M. CARME; SANTACANA, JOAN (COORD.), *Història del Vendrell*. Valls: Edicions Cossetània, p. 235-244.
- BANKS, J. A. (1978). "La sociología histórica y el estudio de la población" dins GLASS, D. V.; REVELLE, ROGER (EDS.), *Población y cambio social. Estudios de demografía histórica*. Madrid: Tecnos, p. 64-79.
- BARAUT, CEBRIÀ (1997). "Montserrat" dins *Gran Enciclopèdia Catalana*. Barcelona: Enciclopèdia Catalana, vol 10, p. 278-281.
- BARBAGLI, MARZIO (1987). "Sistema di formazione della famiglia in Italia", *Boletín...*, núm. V-2, p. 80-127.
- BARCELÓ, MIQUEL (DIR.) (1984). *Historia de los Pueblos de España. Los antiguos territorios de la Corona de Aragón. Aragón, Baleares, Cataluña, País Valenciano*. Barcelona: Argos Vergara.
- Barcelona. Demografía i població. 1996* (1996). En línia, www.bcn.es, 23/01/2002.
- BARDET, JEAN-PIERRE. (1972). "Les variantes des noms de personnes à Rouen au XVII et XVIII siècles", *ADH*, p. 251-264.
- BARDET, JEAN-PIERRE (1983). *Rouen aux XVII^e et XVIII^e siècles. Les mutations d'un espace social*. París: SEDES.
- BARDET, JEAN-PIERRE (1997). "Fecundidad y natalidad" dins BARDET, JEAN-PIERRE; DUPÂQUIER, JACQUES (DIRS.), *Historia de las poblaciones de Europa*. Madrid: Ed. Síntesis, vol. I, p. 285-310.
- BARGALLÓ, JOSEP M. (1991). "Estudi de la demografia i de les causes de mort a Santa Maria d'Oló, durant el període 1857-1895", *Gimbernau*, núm. XV, p. 43-51.
- BARGAY, JOAN; PARRA, OLGA (1986). "Anàlisi de la mortalitat en el municipi d'Amer en el període comprès entre els anys 1876-1886", *Gimbernat*, núm. VI, p. 39-51.
- BARNAT, JAUME (DIR.) (1978). *Dolça Catalunya. Gran Enciclopèdia Temàtica Catalana*. Barcelona: Edicions Nauta, SA.

- BARÓ, JUAN (1992). *La Codificación del Derecho Civil en España (1808-1889)*. Santander: Servicio de Publicaciones de la Universidad de Cantabria.
- BARÓ, ROBERT (1997). "La divisió parroquial del terme del Castell de Terrassa", *Terme*, núm. 12, p. 18-22.
- BARÓ, ROBERT (1999). "Història de la parròquia de Viladecavalls", *Quaderns de Viladecavalls*, VI, p. 23-32.
- BARONA, JOSEP L. (1993). "Teorías médicas y la clasificación de las causas de muerte", *Boletín...*, núm. XI-3, p. 49-63.
- BARQUINERO, MARGARITA (1990). *Aspectos sanitarios de la Parroquia de San Justo y Pastor en el siglo XVIII*. Barcelona: UB, tesi doctoral.
- BARRACHINA, CARLES; PRATS, SERGI (1996). "Anàlisi de la participació de catalans en l'organització militar espanyola: estudi dels Capitans Generals de Catalunya en el segle XIX" dins PÉREZ, M. TERESA; SEGURA, ANTONI; FERRER, LLORENÇ, *Els catalans a Espanya, 1760-1914*. Catarroja: Afers, p. 309-320.
- BARREDA, PERE (1996). *Platja d'Aro (Fanals d'Aro)*. Girona: Diputació de Girona i Fundació Caixa Girona.
- BARREIRO, BAUDILIO (1973). *La jurisdicción de Xallas a lo largo del siglo XVIII. Población, sociedad y economía*. Santiago de Compostela: Universidad de Santiago.
- BARREIRO, BAUDILIO (1993). "Migraciones internas y medium-distance en Galicia, siglos XVI-XIX" dins *Primera Conferencia Europea de la Comisión Internacional de Demografía Histórica*. Santiago de Compostela: CDIH i altres, vol. II, p. 73-124.
- BARRERA, ANDRÉS (1986). "Primogenitura y herencia en la «Catalunya Vella». Norma ideal y práctica actual" dins *Los Pirineos. Estudios de Antropología Social e Historia. Actas del Coloquio celebrado en la Casa de Velázquez los días 22 y 23 de octubre de 1981*. Madrid: UCM i altres, p. 177-215.
- BARRERA, ANDRÉS (1990). *Casa, herencia y familia en la Cataluña rural*. Madrid: Alianza Universidad.
- BARRERA, LOURDES (1991). "Breu comentari sobre el cens de Sant Just Desvern (1887-1888)", *Miscel·lània d'Estudis Santjustencs*, núm. 3, p. 43-53.
- BARRERA, M. LLEDÓ (1994). "Les santboianes d'època moderna i contemporània (segles XVII-XIX)" dins GÓMEZ, MARGARITA; GUTIÉRREZ, GREGORI; LUENGO, MANUEL (COORD.), *Miscel·lània d'homenatge a Jaume Codina*. El Prat de Llobregat: Ajuntament del Prat de Llobregat i altres, p. 169-192.
- BARRERA, M. LLEDÓ I ALTRES (1993). *Història de Sant Boi de Llobregat*. Sant Boi de Llobregat: Patronat Municipal de Cultura i Joventut.
- BARROSA, J. LLUÍS; CALERO, ROSARIO (2003). "Escoles i ensenyament a mitjan segle XIX al Baix Llobregat", *Materials...*, núm. 9, p. 15-28.
- BARRULL, JAUME (2001). "Historiografia ceriverina (1975-2000): l'època contemporània", *Miscel·lània Cerverina*, núm. 14, p. 241-295.
- BARRULL, JAUME; JARNE, ANTONIETA; MIR, CONXITA (2003). *Història de Lleida. Volum 8: De la Restauració al franquisme*. Lleida: Pagès editors.
- BARTOLOMÉ, JUAN M. (2002). "Prácticas hereditarias y transmisión de la propiedad en Tierra de Campos leonesa: la comarca de Sahagún en el siglo XVIII", *Revista de Demografía Histórica*, XX, I, p. 179-212.
- BARTRÉS, GASPAR; MANAU, FERRAN (1986). *Recull històric de Sant Andreu de Llavaneres*, Barcelona, Ferran Manau.
- BARTRINA, ENRIC (1991). "Situació socio-sanitària de Navès (Solsonès) a les darreries del s. XIX", *Gimbernat*, núm. XV, p. 53-62.
- BASSÓ, JACINT; TEMPORAL, JOSEP (1998). *La Passió d'Olesa. Algunes notes històriques sobre la Passió d'Olesa de Montserrat*. Olesa de Montserrat.
- BATLLE, LLUÍS (1976). "Migración Gerona-Valencia" dins *Primer Congrés d'Història del País Valencià*. València: Universitat de València, vol. III, p. 105-110.
- BATLLE, LLUÍS (1980). "Notes sobre migració d'Olot i altres poblacions a Girona", *Annals del Patronat d'Estudis Històrics d'Olot i Comarca*, vol. 4, p. 45-57.
- BAUXALI, ISABEL A. (1992). "La dona davant la crisi econòmica del matrimoni i devolucions de dots en la València del segle XVII", *Estudis del Departament d'Història Moderna de la Universitat de València*, p. 261-278.
- BAYONA, JORDI (2005). "Implicaciones demográficas y espaciales de los flujos migratorios internacionales: el caso de la ciudad de Barcelona", *Papers de Demografía*, núm. 273, 21 pàgines
- BAYERRI, JOSEP (1884). "Les terres de l'Ebre, un país sense futur?", *Treballs de la Societat Catalana de Geografia*, núm. 1, p. 72-91.

- BEASCOECHEA, JOSÉ M. (2003). “Jerarquización social del espacio urbano en el Bilbao de la industrialización”, *Scripta Nova. Revista electrónica de geografía y ciencias sociales*, núm. 146, 17 pàgines. En línia: www.ub.es/geocrit, 06/12/2008.
- BEASCOECHEA, JOSÉ M.; ZARRAGA, KARMELE (2011). “Sociedad y espacio urbano en Getxo durante la década de 1920” dins PAREJA, ARANTZA (ED.), *El capital humano en el mundo urbano. Experiencias desde los padrones municipales (1850-1930)*. Bilbao: Universidad del País Vasco, p. 145-165.
- BEAUCHAMP, PIERRE I ALTRES (1977). “La reconstitution automatique des familles: un fait acquis”, *Population*, vol. 32, núm. H.S, p. 375-399.
- BEAUALET-BOUTOUYRIE, SCARLETT (2000). “La femme seule à l’époque moderne: una histoire qui reste à écrire”, *ADH*, p. 127-141.
- BECKER, GARY S. (1964). *Human capital*. Nova York: Columbia University Press [hi ha una versió ampliada del 1993].
- BELANDO, REMEDIOS (1996). “La transició demogràfica” dins CARRERAS, CARLES (DIR.), *Geografia General dels Països Catalans*. Barcelona: Enciclopedia Catalana, vol. 3, p. 22- 50.
- BELENGUER, ERNEST (1995). *El imperio hispánico, 1479-1665*. Barcelona: Grijalbo-Mondadori.
- BELENGUER, ERNEST (1996). *Cataluña: De la Unión de Coronas a la Unión de Armas (1479-1626)*. Madrid: Arco/Libros, SL.
- BELENGUER, ERNEST (1997). *Del oro al oropel*. Barcelona: Ariel, dos volums.
- BELENGUER, ERNEST (2000). “Una aproximación a la Cataluña de Carlos V”. En línia: www.storia.unima.it, 11/12/2003.
- BELTRÁN, MIGUEL (2002). “A vueltas con los «terremotos» demográficos en España”, *Revista Española de Investigaciones Sociológicas*, núm. 100, p. 83-102.
- BENAU, JOSEP M. (1981). “Industrialització i moviment obrer a Sabadell, 1840-1868”, *Estudi General*, núm. 1, p. 187-197.
- BENAU, JOSEP M. (1988). “Dues ciutats i dues polítiques. Sabadell i Terrassa, 1900-1923”, *Terme*, núm. 3, p. 13-18.
- BENAU, JOSEP M. (1992). “Los orígenes de la empresa textil lanera en Sabadell y Terrassa en el siglo XVIII”, *Revista de Historia Industrial*, núm. 1, p. 39-62.
- BENAU, JOSEP M. (1993a). *Guerra i canvi econòmic. L’impacte de la Guerra del Francès en la indústria tèxtil llanera de Sabadell i Terrassa, 1808-1814*. Sabadell: Fundació Bosch i Cardellach.
- BENAU, JOSEP M. (1993b). “Familia i empresa en una nissaga de fabricants llaners sabadellencs: els Coromines, 1759-1874”, *Arraona*, núm. 13, p. 9-26.
- BENAU, JOSEP M. (1994a). “La industrialització de Sabadell: per què i com” dins BALFOUR, SEBASTIÀ I ALTRES, *Indústria i ciutat. Sabadell, 1800-1980*. Barcelona: PAM, p. 27-65.
- BENAU, JOSEP M. (1994b). “Especialización y adaptación al mercado en la industria téxtil lanera. 1750-1913” dins NADAL, JORDI; CATALÁN, JORDI (EDS.). *La cara oculta de la industrialización española. La modernización de los sectores no líderes (siglos XIX y XX)*. Madrid: Alianza Universidad, p. 199-224.
- BENAU, JOSEP M. (1995). “Els empresaris de la industrialització: una aproximació des de la indústria tèxtil llanera catalana, 1815-1870”, *Recerques...*, núm. 37, p. 93-113.
- BENAU, JOSEP M. I ALTRES (1987). *Història de Terrassa*. Terrassa: Ajuntament de Terrassa.
- BENAVENTE, JAIME (1986). *Nineteenth Century Catalan Demography*. Londres: Ann Arbor.
- BENAVENTE, JAIME (1989). “Social Change and Early Fertility Decline in Catalonia”, *European Journal of Population*, núm. 5, p. 207-234.
- BENAVENTE, JAIME (1990). “La minva de la fecunditat a Catalunya” dins NADAL, JORDI I ALTRES (DIRS.), *Història econòmica de la Catalunya Contemporània*. Barcelona: Enciclopèdia Catalana, vol. II, p. 63-119.
- BENAVENTE, RAMON (1992). *Can Gomis. Història d’una colònia industrial a les ribes del Llobregat*. Argentona: L’Aixernador.
- BENCOMO, CARME; IBÁÑEZ, DOLORS; LÓPEZ, FRANCESC (1992). “Demografia i reconstrucció de famílies a la parròquia de Sant Pere de Rubí al segle XVIII”, *Manuscrits...*, núm. 10, p. 287-327.
- BENCOMO, CARMEN; IBÁÑEZ, DOLORS; LÓPEZ, FRANCISCO (1986). “Rubí, del segle XVI al segle XVIII” dins BENCOMO, CARMEN I ALTRES. *Aproximació a la història de Rubí*. Rubí: Ajuntament de Rubí, p. 89-144.
- BENEITO, ANGEL (1993). *Comportamiento epidémico y evolución de las causas de defunción en la comarca de l’Alcoià-Comtat. Siglos XIX-XX*. Al-lacant: Universitat d’Al-lacant, tesi doctoral. En línia: www.cibernetia.com, 18/06/2007.
- BENET, ALBERT (1984). “La població de la ciutat de Manresa als segles XVI-XVIII” dins *Actes I Congrés d’Història Moderna de Catalunya. Barcelona, del 17 al 21 de desembre de 1984*. Barcelona: UB, vol. I, p. 85-89.

- BENET, JOSEP; MARTÍ, CASIMIR (1976). *Barcelona a mitjan segle XIX. El moviment obrer durant el Bienni Progressista (1854-1856)*. Barcelona: Curial, dos volums.
- BENGOECHEA, SOLEDAD (1996). "Primer Congreso Patronal y fundación de la Confederación Patronal Española (1914): el papel de los catalanes" dins PÉREZ, M. TERESA; SEGURA, ANTONI; FERRER, LLORENÇ, *Els catalans a Espanya, 1760-1914*. Catarroja: Afers, p. 321-328.
- BENGOECHEA, SOLEDAD (2004). "Trellall, treballadors i empresaris (1919-1959)" dins LLONCH, MONTSERRAT (ED.), *Trellall tèxtil a la Catalunya contemporània*. Lleida: Pagès editors, p. 113-131.
- BENGTSSON, TOMMY I ALTRES (2004). *Life under Pressure. Mortality and Living Standards in Europe and Asia, 1700-1900*. Cambridge: MA & MIT Press.
- BENGTSSON, TOMMY, REHER, DAVID S. (2000). "Short and medium term relations between population and economy" dins BENGTSSON, TOMMY; SAITO, OSUMO (EDS.), *Population and Economy. From Hunger to Modern Economic Growth*. Oxford: Oxford University Press, p. 69-114.
- BENGTSSON, TOMMY; DRIBE, MARTIN (2006). "Deliberate Control in a Natural Fertility Population: Southern Sweden, 1766-1864", *Demography*, vol. 43, núm. 4, p. 727-746.
- BENGTSSON, TOMMY; DRIBE, MARTIN. "Socioeconomic Status and Mortality during the Mortality Transition: A Micro-level Study of Age-specific Mortality in Rural Southern Sweden, 1815-1894", treball presentat al seminari de l'«International Union for the Scientific Study of Population» amb el títol *The Emergence of Social Differences in Mortality: Time Trends, and Reactions*, celebrat a l'Alguer el 29 i 30 de maig de 2008, 26 pàgines. En línia: www.iussp.org, 29/01/2010.
- BENÍTEZ, RAFAEL (1993). "Las migraciones internas y medium-distance en el País Valenciano durante la Edad Moderna" dins *Primera Conferencia Europea de la Comisión Internacional de Demografía Histórica*. Santiago de Compostela: CDIH i altres, vol. II, p. 227-246.
- BENÍTEZ, RAFAEL; SALVADOR, EMILIA (1998). "La inmigración catalana en Valencia según las fuentes del Hospital General (1557-1849)", *Pedralbes.....*, núm. 18, vol. I, p. 121-132.
- BENNASSAR, BARTOLOMÉ (1969). *Recherches sur les grandes épidémies dans le nord de l'Espagne a la fin du XVII^e siècle*. París: SEVPEN.
- BENNASSAR, BARTOLOMÉ (1976). *Los españoles. Actitudes y mentalidades*. Barcelona: Argos/Vergara.
- BERENGUER, ANTONI (1996). "La Compañía de Calaf en la Ribera del Cinca, 1784-1812" dins PÉREZ, M. TERESA; SEGURA, ANTONI; FERRER, LLORENÇ, *Els catalans a Espanya, 1760-1914*. Catarroja: Afers, p. 329-340.
- BERENGUER, FERRAN I ALTRES (1993). *Terrassa: demografia i evolució històrica*. Terrassa: Patronat Municipal d'Educació.
- BERENGUER, JACINT (2002). *Un estudi sobre l'austriacista Francesc Busquets i Mitjans (Valldoreix, 1672-Viena, 1734)*. Barcelona: Autoedició.
- BERGADÀ, ÀNGEL (2002). *Una família dels Bergadà, amb els seus descendents i amb els nou vinguts*. Tarragona: autoedició.
- BERNABEU, JOSEP (1984). "Malaltia i evolució de la població en la parròquia d'Al Padró (La Marina Alta), 1626-1800. Aproximació a l'epidemiologia i la demografia històriques al País Valencià", dins *Actes del XIIIè Congrés de Metges i Biòlegs de Llengua Catalana*. Castelló-Benicàssim, p. 202-216.
- BERNABEU, JOSEP (1991a). "El paper de la mortalitat en l'evolució de la població valenciana" dins BERNABEU, JOSEP (COORD.). *El papel de la mortalidad en la evolución de la población valenciana*. Alicante: Instituto de Cultura Juan Gil-Albert i altres, p. 9-26.
- BERNABEU, JOSEP (1991b). "Enfermedad y población: una aproximación crítica a la epidemiología histórica española", *Revisiones en Salud Pública*, 1991, núm. 2, p. 67-88.
- BERNABEU, JOSEP (1993). "Expresiones diagnósticas y causas de muerte. Algunas reflexiones sobre su utilización en el análisis demográfico de la mortalidad", *Boletín...*, núm. XI-3, p. 13-19.
- BERNABEU, JOSEP (1998). "Transición sanitaria y evolución de la medicina (diagnóstico, profilaxis y terapéutica), 1885-1942", *Boletín...*, núm. XVI-2, p. 15-38.
- BERNABEU, JOSEP (2006). "Medio urbano y salud en el proceso de modernización: los trabajos de la Academia de Higiene de Cataluña, 1892-1992" dins BEASCOECHEA, JOSÉ M.; NOVO, PEDRO A.; GONZÁLEZ, MANUEL (EDS.). *La ciudad contemporánea, espacio y sociedad*. Bilbao: Servicio Editorial de la Universidad del País Vasco, p. 183-200.
- BERNABEU, JOSEP (2007). "Estadística y salud pública: el argumento del método numérico", *Gaceta Médica*, vol. 21, núm. 5, p- 416-417.
- BERNABEU, JOSEP I ALTRES (1987). "Transición demográfica y cambios en los patrones de mortalidad y morbilidad de las poblaciones valencianas de Alcoi (1870-1920) y Pego (1838-1937)" dins *I Congrés Hispano-Luso-Italià de Demografia Històrica*, Barcelona, 22 al 25 d'abril de 1987, preactes.
- BERNABEU, JOSEP I ALTRES (1988). "Aportació a l'epidemiologia i demografia històriques del País Valencià. Les poblacions de Dènia i la Vila Joiosa en el segle XVIII" dins *Estudis sobre la població del País*

Valencià. *Actes de les I Jornades d'Estudi sobre la població del País Valencià. València-Alacant, 20-22 de març de 1986*. València: Edicions Alfons el Magnànim i altres, vol. I, p. 499-516.

BERNABEU, JOSEP I ALTRES (1999). "La historia social a través de la enfermedad y sus manifestaciones: mortalidad y morbilidad" dins *Actas del Congreso Internacional de la Población. V Congreso de la ADEH (Logroño, 15, 16 y 17 de abril de 1999)*. Logroño: ADEH i altres, vol. V, p. 99-126.

BERNABEU, JOSEP I ALTRES (2003). "El análisis histórico de la mortalidad por causas. Problemas y soluciones", *Revista de Demografía Histórica*, núm. XXI, I, p. 167-193.

BERNABEU, JOSEP; LÓPEZ, JOSÉ M. (1987). "Condicionantes de la mortalidad entre 1800 y 1930: Higiene, salud y medio ambiente", *Boletín...*, núm. V-2, p. 70-79.

BERNADAS, JOSEP M. (1992). *Els catalans a les Índies (1493-1830): buròcrates, clergues, professionals liberals. Assaig de panorama*. Barcelona: Generalitat de Catalunya, tres volums.

BERNADÓ, JORDI I ALTRES (1987). *Tremp 1884-1984. Cent anys d'història*. Lleida: Virgili i Pagès.

BERNAL, ANTONIO M. (1985). "La llamada crisis finisecular (1872-1919)" dins GARCÍA, JOSÉ L.; TUÑÓN, MANUEL (DIR.), *La España de la Restauración: política, economía, legislación y cultura. I Coloquio de Segovia sobre Historia Contemporánea de España*. Madrid: Siglo XXI, p. 215-264.

BERNARDI, FABRIZIO; REQUENA, MIGUEL (2003). "La caída de la fecundidad y el déficit de natalidad en España", *Revista Española de Sociología*, num. 3, p. 29-49.

BERNARDI, LAURA; HUTTER, INGE (2007). "The antropological demography of Europe", *Demographic Research*, vol. 17, art. 11, p. 541-566. En línia: www.demographic-research.org, 16/08/2010.

BERNAT, JOAN S. (1979). "Aportació a l'estudi de la població valenciana al segle XVIII. El cas de la Serra d'en Galceran (la Plana Alta)", *Revista d'Estudis d'Història Contemporània del País Valencià*, núm. 1, p. 36-51.

BERNAT, JOAN S. (1983). "Una muestra de la estructura demográfica valenciana a mediados del siglo XVIII. Vinaròs en 1754", *Estudis del Departament d'Història Moderna de la Universitat de València*, núm. 9, p. 157-204.

BERNAT, JOAN S. (1991a). "Las series de los hechos vitales y la demografía histórica", *Boletín...*, núm. IX-1, p. 123-130.

BERNAT, JOAN S. (1991b). "Informe sobre el proyecto de recopilación de los registros parroquiales en España y Portugal", *Boletín...*, núm. IX-3, p. 109-113.

BERNAT, JOAN S. (2000). *Bibliografía sobre demografía histórica al País Valencià (segle XIX)*. València: Seminari d'Estudis sobre la Població del País Valencià. En línia: www.seppv.uji.es, 20/05/2007.

BERNAT, JOAN S. (2004). "La serie anual de bautismos valencianos" dins *VII Congreso Internacional de la ADEH, celebrado en Granada los días 1-3 de abril de 2004*. Granada: Universitat de Granada, resum de comunicacions i PDF, 22 pàgines. En línia: www.ugr.es, 22/05/2004.

BERNAT, JOAN S. I ALTRES (1988). "La población del País Valenciano en los siglos XVI al XIX" dins PÉREZ, VICENTE; REHER, DAVID S. (ED.), *Demografía histórica en España*. Madrid: El Arquero, p. 354-379.

BERNAT, JOAN S.; BADENES, MIQUEL A. (1988). "Cronología, intensidad y extensión de las crisis demográficas en el País Valencià (siglos XVII-XIX)" dins *Estudis sobre la població del País Valencià. Actes de les I Jornades d'Estudi sobre la població del País Valencià. València-Alacant, 20-22 de març de 1986*. València: Edicions Alfons el Magnànim i altres, vol. I, p. 537-557.

BERNAT, JOAN S.; BADENES, MIQUEL A. (1991). "Muerte y comportamiento demográfico de los valencianos (siglos XVII-XIX)" dins BERNABEU, JOSEP (COORD.). *El papel de la mortalidad en la evolución de la población valenciana*. Alicante: Instituto de Cultura Juan Gil-Albert i altres, p. 27-46.

BERNAT, JOAN S.; BADENES, MIQUEL A. (1994). *Crecimiento de la población valenciana. Análisis y presentación de los censos demográficos (1609-1857)*. València: Edicions Alfons el Magnànim i altres.

BERNAT, PASCUAL (2004). "La vinya a la Catalunya del segle XVIII: les propostes de renovació de Josep Navarro Mas i Masquet", *Recerques...*, núm. 49, p. 5-24.

BERNILS, JOSEP M. (1994). "El procés urbanístic de Figueres", *Annals de l'Institut d'Estudis Empordanesos*, núm. 27, p. 149-199.

BERNILS, JOSEP M. (2001). *Cabanes*. Girona: Diputació de Girona i Fundació Caixa Girona.

BERNILS, JOSEP M. (2003). *Darnius*. Girona: Diputació de Girona i Fundació Caixa Girona.

BERTRAN, PRIM (1982). *Bellcaire d'Urgell. Perfil històric*. Bellcaire: Generalitat de Catalunya.

BERTRAN, PRIM (1984). "Notes sobre l'expulsió dels moriscos de la ciutat de Lleida (1610)" dins *Miscel·lània de les Terres de Lleida en el segle XVII*. Lleida: ARTIS, p. 33-60.

BERTRAN, PRIM (1985). "Demografia de la Noguera. Els casos de Balaguer, Gerp, Castelló, Albesa, Manarguens, Olinyola, Montgai i Alòs", *La Noguera*, núm. 1, p. 57-74.

BERTRÁN-ROIGÉ, PEDRO (1981). "La redención jurisdiccional de la villa de Olesa de Montserrat (1449)", *Pirineos*, núm. 112, p. 57-88.

BESTARD-CAMPS, JOAN (1980). "La historia de la familia en el contexto de las ciencias sociales", *Quaderns de l'ICA*, núm. 2, p. 154-162.

- BESTARD-CAMPS, JOAN (1985). *Casa y familia. Parentesco y reproducción doméstica en Formentera*. Palma de Mallorca: Institut d'Estudis Balearics.
- BESTARD-CAMPS, JOAN (1991). "La familia: entre la antropología y la historia", *Papers: revista de sociologia*, núm.36, p. 79-91.
- BETRÁN, JOSÉ L. (1986). "Familia i mort en una petita comunitat rural (segles XVI al XVIII)" dins BENCOMO, CARMEN I ALTRES. *Aproximació a la història de Rubí*. Rubí: Ajuntament de Rubí, p. 145-167.
- BETRÁN, JOSÉ L. (1990a). "Sociedad y peste en la Barcelona de 1651", *Manuscrits...*, núm. 8, p. 255-282.
- BETRÁN, JOSÉ L. (1990b). "Pobreza y marginación en la Barcelona de los siglos XVI y XVII", *Historia social*, núm. 8, p. 101-121.
- BETRÁN, JOSÉ L. (1993a). "La epidemia de peste de 1589 en Barcelona" dins *III Congrés d'Història de Barcelona. Ponències i comunicacions. Barcelona, 20, 21 i 22 d'octubre de 1993*. Barcelona: Institut Municipal d'Història, vol. II, p. 347-360.
- BETRÁN, JOSÉ L. (1993b). "La consolidación de la Vuitena del morbo en la ciudad de Barcelona (1560-1600)", *Pedralbes*, núm. 13-1, p. 631-642.
- BETRÁN, JOSÉ L. (1996). *La peste en la Barcelona de los Austria*. Lleida: Milenio.
- BETRÁN, JOSÉ L. (1997). "La protección sanitaria de Barcelona como control de comercio a larga distancia, 1570-1680" dins *La formació del cinturó industrial de Barcelona*. Barcelona: Proa, p. 47-59.
- BETRÁN, JOSÉ L. (2000). "Barcelona y el desarrollo de la salud municipal durante el reinado de Felipe II" dins MARTÍNEZ, ENRIQUE (DIR.), *Madrid, Felipe II y las ciudades de la monarquía*. Madrid: Editorial Actas, vol. III, p. 147-167.
- BETRÁN, JOSÉ L. (2006). *Historia de las epidemias en España y sus colonias, 1348-1919*. Madrid: La Esfera de los Libros.
- BIDEAU, ALAIN (1978). "La mortalité des enfants dans la Châtellenie de Thoissey-en-Dombes. Essai de pathologie historique (1670-1840)" dins *Démographie urbaine XV^e-XX^e siècle*. Lille: Université de Lille II.
- BIDEAU, ALAIN (1983). "Les mécanismes autorégulateurs des populations traditionnelles", *Annales. Économies, Sociétés, Civilisations*, núm. 5, p. 1.040-1.067.
- BIDEAU, ALAIN (1986). "Fécondité et mortalité après 45 ans: l'apport des recherches en démographie historique", *Population*, vol. 41, núm. 1, p. 49-66.
- BIDEAU, ALAIN; BARDET, JEAN-PIERRE; HOUDAILLE, JACQUES (1988). "La fécondité" dins DUPÂQUIER, JACQUES (DIR.), *Histoire de la population française*. Paris: PUF, vol. II, p. 349-411.
- BIDEAU, ALAIN; BRUNET, GUY; FLOQUET, M. (1994). "Mortalité différentielle des enfants indigènes et des enfants en nourrice. L'exemple de Druillart (Ain) au XVIII^e siècle", *ADH*, p. 151-168.
- BIDEAU, ALAIN; BRUNET, GUY; FORONI, FABRICE (2004). "Les naissances gémellaires du XVIII^e siècle à nos jours: approche familiale dans les campagnes de la région lyonnaise", *ADH*, p. 39-52.
- BIELZA, VICENTE (1988). "Estado actual de la demografía histórica en Aragón desde 1850 hasta la actualidad" dins PÉREZ, VICENTE; REHER, DAVID S., *Demografía histórica en España*. Madrid: El Arquero, p. 200-205.
- BIGORRA, M. CARME; FORT, HÈCTOR (1991). *La Canonja i Masricart: estudi de la població segons els llibres de combregants (1806-1863)*. Tarragona: Orfeo Canongí.
- BILBENY, JORDI (2000). "Els occitans a Sant Martí d'Arenys a la primera meitat del segle XVI (1514-1550)", *Fulls Arenyencs de Cultura*, núm. 1, 24 pàgines.
- BINION, RUDOLPH (2000). "Marianne au foyer. Révolution politique et transition démographique en France et aux États-Unis", *Population*, vol. 55, núm. 1, p. 81-104.
- BIRABEN, JEAN-N. (1975-1976). *Les hommes et la peste en France et dans les pays européens et méditerranéens*. Paris: Mouton, dos volums.
- BIRABEN, JEAN-N. (1987). "La epidemia de la peste en Europa y en los países de la cuenca del Mediterráneo 1644-1657", *Boletín...*, núm. V-3, p. 64-83.
- BIRABEN, JEAN-N.; HENRY, LOUIS (1957). "La mortalité des jeunes enfants dans les pays méditerranéens", *Population*, vol. 12, núm. 4, p. 615-644.
- BLANCO, CRISTINA (2000). *Las migraciones contemporáneas*. Madrid: Alianza Editorial.
- BLANCO, JOSÉ P. (1997). *Análisis demográfico y dinámica social de Extremadura en el Antiguo Régimen*. Universidad de Extremadura, tesi doctoral. En línia, www.mcu.es/Teseo, 31/01/2007.
- BLANCO, JOSÉ P. (2003). "Notas para un estudio sobre las migraciones y la movilidad geográfica en el entorno urbano extremeño (1500-1860)", *Revista de Demografía Histórica*, núm. XXI, I, p. 79-111.
- BLANCO, JOSÉ P.; SANTILLANA, MERCEDES (2004). "Mercado matrimonial, migraciones y movilidad social en Extremadura, ss. XVI-XVIII", comunicació presentada al VII Congreso Internacional de la ADEH, celebrat a Granada els dies 1-3 abril de 2004, 25 pàgines. En línia: www.ugr.es, 22/05/2007 [hi ha un resum dins *VII Congreso Asociación Demografía Histórica. Libro de Resúmenes*. Granada: Universidad de Granada, p. 52].

- BLANCO, M.J. I ALTRES (2001). “Caracterización de la dinámica familiar en una comarca natural (La Cabrera, España)”, *Revista de Demografía Histórica*, núm. XIX, I, p. 57-70.
- BLANCO, M.J. I ALTRES (2002). “Exposición y muerte de los niños acogidos en la Casa Cuna de Ponferrada entre los años 1850-1932 (León, España)”, *Revista de Demografía Histórica*, núm. XX, II, p. 163-184.
- BLANES, A.; GIL, F.; PÉREZ, J. (1996). *Població i activitat a Espanya: evolució i perspectives*. Barcelona: Caixa d’Estalvis i Pensions de Barcelona.
- BLAY, JORDI (1989). “Evolució de la població del partit judicial del Vendrell al darrer terç del segle XIX”, *XXXV Assemblea Intercomarcal d’Estudiosos de Catalunya*. Valls: Institut d’Estudis Vallencs, p. 59-71.
- BLAYO, YVES (1975a). “Mouvement naturel de la population française de 1740 à 1829”, *Population*, vol. 30, núm. H-S, p. 14-70.
- BLAYO, YVES (1975b). “La mortalité en France de 1740 à 1829”, *Population*, vol. 30, núm. H-S, p. 123-142.
- BLUM, ALAIN (1987). “Estimation de la mortalité locale des adultes a partir des fiches de familles”, *Population*, vol. 42, núm. 1, p. 39-56.
- BOADAS, JOAN (1983). *Riqueza urbana i estructura social a la Girona de 1716*. Bellaterra: UAB, tesina de llicenciatura.
- BOADAS, JOAN (1984a). “Població, ramaderia, conreus, rendiments i accés a la terra al Pla de Girona a principis del segle XVIII”, *Quaderns de la Selva*, núm. 1, p. 107-120.
- BOADAS, JOAN (1984b). “Aproximació a les transformacions del litoral català a la primera meitat del segle XVIII: el cas de Sant Feliu de Guíxols” dins *Actes I Congrés d’Història Moderna de Catalunya. Barcelona, del 17 al 21 de desembre de 1984*. Barcelona: UB, vol. I, p. 267-284.
- BOEHLER, J. M. (1994). *Une société rurale en milieu rhénan: la paysannerie de la plaine d’Alsace (1648.1789)*. Strasbourg: Presses Universitaires de Strasbourg.
- BOFARULL, MANUEL (1984). *Una malaltia sospitosa. El cólera de 1911 al Vendrell*. El Vendrell: Institut d’Estudis Penedesencs.
- BOHIGAS, JORDI (2009). “Guerra i societat al nord-est de Catalunya (1808-1814). Algunes consideracions”, *Annals de l’Institut d’Estudis Empordanesos*, núm. 40, p. 77-88.
- BOHORQUEZ, DOMINGO (1997). *Demografía, sociedad, economía e instituciones en el Ducado de Medina Sidonia durante la Edad Moderna: Chiclana de la Fra*. Cádiz: Universidad de Cádiz, tesi doctoral. En línia, www.mcu.es/Teseo, 25/01/2002.
- BOIS, JEAN P.; LEQUIN, YVES; TROYANSKI, DAVID G. (1997). “La progresiva transformación de las estructuras” dins BARDET, JEAN-PIERRE; DUPÂQUIER, JACQUES (DIRS.), *Historia de las poblaciones de Europa*. Madrid: Ed. Síntesis, vol. II, p. 149-174.
- BOIXADÓS, ROXANA (2001). “Familia, herencia e identidad. Las estrategias de reproducción de la elite en La Rioja colonial (Gobernación del Tucumán, siglo XVII y principios del XVIII)”, *Boletín...*, núm. XIX-2, p. 147-181.
- BOLÒS, JORDI (1980). “Com veieren els Països Catalans alguns viatgers del segle XVI”. Barcelona: Dalmau.
- BOLÒS, JORDI (1993). “Parròquia i organització del territori. Una aproximació cartogràfica” dins *Actes del Primer Congrés d’Història de l’Església Catalana des dels orígens fins ara*. Solsona: Arxiu Diocesà de Solsona i altres, vol. I, p. 259-284.
- BOLTON, C.; LEAUSURE, J.W. (1979) “Evolution politique et baisse de la fécondité en Occident”, *Population*, vol. 34, núm. 4-5, p. 1.105-1.127.
- BONALES, JACINTO (2004). “Estructuració de l’espai i construcció del paisatge a la Catalunya nord-occidental. L’exemple de la Feixa al Pallars Jussà” dins VICEDO, ENRIC (ED.). *Medi, territori i història. Les transformacions territorials en el món rural català occidental*. Lleida: Pagès editors, p. 165-188.
- BONALES, JACINTO (2005). “Características demográficas y proceso de industrialización y desindustrialización durante el siglo XIX. El ejemplo prepirináico de la Cataluña occidental”, *Informes*, núm. 2, 104 pàgines. En línia: www.ceddar.es, 07/02/2009.
- BONDIA, M. ROSA; SOLANS, CONCEPCIÓ (1991). *Terra i homes a Begues (Poble mil·lenari)*. Begues: Ajuntament de Begues.
- BONDIA, M. ROSA; SOLANS, CONCEPCIÓ (2002) “Solidaritats i identitats: Les confraries de dones de Begues (segles XVIII-XIX)” dins BORDERÍAS, CRISTINA (ED.). *Les dones i la història al Baix Llobregat*. Barcelona: CECBL i PAM, vol. I, p. 183-225.
- BONDIA, M. ROSA; SOLANS, CONCEPCIÓ. “Terra i homes a Begues (s. XVI-XVIII)”. Treball inèdit.
- BONET, M. I ALTRES (1979). “Cuantificación de la población activa en la ciudad de Reus a través de los miqueletes en 1795” dins *1r Col·loqui d’Història del Camp de Tarragona, Conca de Barberà i Priorat*. Tarragona: Diputació de Tarragona, p. 121-128.

- BONGAARTS, JOHN (1975). "A method for the estimation of fecundability", *Demography*, núm. 12, p. 654-660.
- BONNEUIL, NÔEL (2000). "Les modèles de populations à l'épreuve de l'histoire", *ADH*, p. 143-152.
- BORDERÍAS, CRISTINA (1993). "Emigración y trayectorias sociales femeninas", *Historia Social*, núm. 17, p. 75-94.
- BORDERÍAS, CRISTINA (2001). "La evolución de la actividad femenina en la formación del mercado de trabajo barcelonés, 1856-1930" dins *Actas del II Congreso de la AHE (Zaragoza, 19, 20, 21 de septiembre de 2001)*, 21 pàgines. En línia: www.unizar.es, 02/02/2009.
- BORDERÍAS, CRISTINA (2003). "La transición de la actividad femenina en el mercado de trabajo barcelonés (1856-1930): teoría social y realidad histórica en el sistema estadístico moderno" dins GÁLVEZ, LINA; SARASÚA, KARMELE. *¿Privilegios o eficiencia?: mujeres y hombres en los mercados de trabajo*. Alacant: Servei de Publicacions de la Universitat d'Alacant, p. 241-276.
- BORDERÍAS, CRISTINA I ALTRES (2011). "El trabajo femenino en la Cataluña industrial (1919-1930)", *Revista de Demografía Histórica*, núm. XXIX, I, p. 55-88.
- BORDERÍAS, CRISTINA; CALVO, ÀNGEL; LÓPEZ, PILAR (1996-1999). "Empleo, cualificación y género en la formación del mercado de trabajo barcelonès, 1840-1930", abstract del projecte de recerca endegat del Ministeri de Treballs i Afers Socials, *Estudios e Investigaciones*, ref. 419/1996, 7 pàgines. En línia: www.migualdad.es, 07/02/2009
- BORDERÍAS, CRISTINA; LÓPEZ, PILAR (2001a). "La teoría del salario obrero y la subestimación del trabajo femenino en Ildefonso Cerdà", *Quaderns del Seminari d'Història de Barcelona*, núm. 5 (monogràfic).
- BORDERÍAS, CRISTINA; LÓPEZ, PILAR (2001b). "Salarios, economía familiar y género en la Barcelona de 1856. La «Monografía estadística de la clase obrera» de Ildefonso Cerdà" dins PONS, JERÓNIMO; FLORENCIO, ANTONIO; ARENAS, CARLOS. *Trabajo y relaciones laborales en la España contemporánea*. Sevilla: Mergablum, p. 75-92.
- BORDERÍAS, CRISTINA; LÓPEZ, PILAR (2003). "A Generatet View of Family Budgets in Mid-nineteenth Century Barcelona", *Histoire & Mesure*, vol. XVIII, núm. 1-2, p. 113-146.
- BORJA, JORDI I ALTRES (1972). *La Gran Barcelona*. Madrid: Alberto Corazón.
- BORRÀS, JAUME (1999). "Les missions populars d'Escornalbou", *Estudis Prioratins*, vol. I, p. 13-182.
- BORRÀS, JOSE M. (1999). "El trabajo infantil en la industria de Barcelona, según el Censo Obrero de 1905", *Historia Social*, núm. 33, p. 25-48.
- BORRELL, MIQUEL (1997). *Santa Coloma de Farners al segle XVIII*. Santa Coloma de Farners: Ajuntament de Santa Coloma de Farners.
- BORRUEL, ANNA (1992). "Una relació de mortalitat a Valls entre els anys 1885 i 1900", *Gimbermat*, núm. XVII, p. 129-131.
- BOSCH, A. (1992). *Annales de la vila de Sabadell desde el año 987 hasta el de 1770*. Sabadell: Publicacions de la Fundació Bosch I Cardellach, dos volums.
- BOSCH, M. DOLORS (1988). "Catalunya, una excepció al problema de los vagos", *Pedralbes...*, núm. 8, vol. I, p. 143-151.
- BOSCH, MÒNICA (1993). *Casa Carles. Evolució socio-econòmica d'una família d'hisendats gironins a la primera meitat del segle XIX*. Girona: Pompeu Fabra.
- BOSCH, MÒNICA (1999). "La formació d'una classe dirigent: els hisendats de la regió de Girona. L'exemple del patrimoni Carles (1750-1850)" dins CONGOST, ROSA; TO, LLUÍS, *Homes, mesos, història. La Catalunya del nord-est (segles XI-XX)*. Barcelona: PAM, p. 365-408.
- BOSCH, MÒNICA (2007). "Genealogía e historia social de grupos subalternos. Los masoveros de la región de Gerona (s. XVII-XIX)" dins *VIII Congreso de la Asociación de Demografía Histórica. 30 mayo, 1 y 2 de junio 2007. Maó (Menorca)*, comunicació presentada al "Taller 2. Genealogía e historia social". BOSCH, MÒNICA; CONGOST, ROSA; SANTALÓ, JAUME (1997). "Vessana a Vessana: reflexions sobre la pràctica dels establiments emfitèutics a la regió de Girona (segles XVIII-XIX)", *EHA*, núm. 11, p. 11-36.
- BOSCH, MÒNICA; GIFRÉ, PERE (1998). "Els llibres mestres dels arxius patrimonials. Una font per a l'estudi de les estratègies patrimonials". *EHA*, núm. 12, p. 155-182.
- BOSCH, PERE (2000). "La Restauració (1875-1923)" dins TREMOLEDA, JOAQUIM (COORD.), *Història del Pla de l'Estany*. Girona: Diputació de Girona, p. 623-665.
- BOSERUP, ESTER (1984). *Población y cambio tecnológico*. Barcelona: Crítica.
- BOSOM, SEBASTIÀ (1993). *Puigcerdà*. Girona: Diputació de Girona i Fundació Caixa Girona.
- BOTELLA, JOSÉ (1997). "Aspectos biológicos de la explosión demográfica" dins BOTELLA, JOSÉ; DEL CAMPO, SALUSTINO, *La explosión demográfica y la regulación de la natalidad*. Madrid: Ed. Síntesis, p. 19-28.
- BOTEY, JAUME (2008). "Immigració i parròquies de l'Hospitalet" dins *Els processos migratoris a les terres de parla catalana. De l'època medieval a l'actualitat. Actes del VII Congrés de la CCEPC. València, 16, 17 i 18 d'octubre de 2008*. València: Publicacions de la Coordinadora de Centres d'Estudis de Parla Catalana, p. 581-608.

- BOUCHARD, GÉRARD (1981). “L’étude des structures familiales préindustrielles: pour un renversement des perspectives”, *Revue d’Histoire Moderne et Contemporaine*, núm. XXVIII, p. 545-571.
- BOUCHARD, GÉRARD, ROY, RAYMOND; OTIS, YVES (1985). “Registre de population et substitutions nominatives”, *Population*, vol. 40, núm. 3, p. 473-490.
- BOURDELAIS, PATRICE (2004). “L’enquête des 3000 familles: un premier bilan”, *ADH*, p. 5-7.
- BOURDELAIS, PATRICE; GOURDON, VINCENT (2000). “L’histoire de la famille dans les revues françaises (1960-1995): la prégnance de l’antropologie Paul-André ROSENTAL, les liens familiaux, forme historique?”, *ADH*, p. 5-48.
- BOURDELAIS, PATRICE; HAUOLT, JEAN-YVES. (1976). “Des risques de la petite enfance à la fin du XVII^e siècle. Gestation, allaitement et mortalité”, *ADH*, p. 305-318.
- BOURDIEU, JÉRÔME I ALTRES (2000). “Migrations et transmissions inter-générationnelles dans la France du XIX^e et du début du XX^e siècle”, *Annales. Histoire, Sciences Sociales*, núm. 2, p. 749-790.
- BOURDIEU, JÉRÔME; KESZTENBAUM, LIONEL (2007). “Comment viure vieux dans un monde vieillissant? Les personnes âgées en France, 1820-1940”, *Population*, vol. 62, núm. 2, p. 253-280.
- BOURDIEU, JÉRÔME; POSTEL-VINAY, GILLES; SUWA-EISNMANN, AKIKO (2004). “Défense et illustration de l’Enquête des 3000 familles. L’exemple de son volet patrimonial”, *ADH*, p. 19-52.
- BOURGEOIS-PICHAT, JEAN (1978). *La demografía*. Barcelona: Ariel.
- BOVÉ, MONTSERRAT (2003). “Els renoms del Pla de Santa Maria”, *Quaderns de Vilaniu*, núm. 43, p. 97-108.
- BOVER, ANDREU (1986). *Arbúcies. Estudi del medi i formes de vida (1743-1940)*. Girona: Diputació de Girona.
- BOVER, JAIME (1975). *Cataluña y sus comarcas. Historia, agricultura, industria, demografía, turismo, folklore*. Barcelona: Fondo Cultural de la Caja de Ahorros Provincial de la Diputación de Barcelona.
- BRÄNDSTRÖM, ANDERS (1998). “Illegitimacy and Lone-Parenthood in XIXth Century Sweden”, *ADH*, P. 93-114.
- BRÄNDSTRÖM, ANDERS; SUNDIN, JAN; TEDEBRAND, L. GÖRAN (1999). “Marriage and urban adaption. Sundsvall and Linköping un XIXth Century Sweden”, *ADH*, p. 97-114.
- BRASS, WILLIAM (1974). *Métodos para estimar la fecundidad y la mortalidad en poblaciones con datos limitados*. Santiago de Chile: Centro Latinoamericano de Demografía.
- BRAUDEL, FERDINAND (1976). *El Mediterráneo y el mundo mediterráneo en la época de Felipe II*. Madrid: FCE, dos volums.
- BREL, MARÍA P. (1999). “Comparación de los libros parroquiales y de los registros civiles. Una aportación a la validez de las fuentes demográficas a finales del siglo XIX”, *Boletín...*, núm. XVII-2, 91-114.
- BRESCHI, MARCO (1989). “Due tecniche di ricostruzione aggregativa: l’inverse projection et la back projection”, *Bolletino della Società Italiana di Demografia Storica*, núm. 8, p. 41-58.
- BRESCHI, MARCO; DE SANTIS, GUSTAVO (1992). “Hacia una nueva utilización de las matrículas de feligreses. El método de los hijos propios y su aplicación en demografía histórica”, *Boletín...*, núm. X-2, p. 47-85.
- BRESCHI, MARCO; FORNASIN, ALESSIO; SERIO, NICOLA (2004). “Un’ isola e due popolazioni. Il Giglio tra i secoli XVII e XIX”, *Revista de Demografia Històrica*, núm. XXII, II, p. 105-126.
- BRETON, FRANÇOISE; BARRUTI, LOREA (1978). *La família i el parentiu*. Barcelona: Dopesa.
- BRETTELL, CAROLINE B. (1984). “Nupcialidad en un pueblo de la provincia del Miño, 1700-1970”, *Boletín...*, núm. II-2, p. 2-19.
- BRINGUÉ, JOSEP (1978). *El Pallars Mitjà en el siglo XVIII: un caso de estancamiento*. Barcelona: UB, tesina de llicenciatura.
- BROSSA, EDUARDO (1898). *Cataluña: descripción geográfica de las cuatro provincias catalanas en la que se indican las vías de comunicación, el número aproximado de habitantes de cada población, todos los pueblos y aldeas, las antiguas comarcas, los límites de provincia, juzgado y obispado, etc. etc.* Barcelona: Henrich y Ca.
- BRUNET, GUY, BIDEAUM ALAIN; GERBE, MARIE-NOLWENN (2002). “Vers une insertion sociale? Le mariage des enfants abandonnés à Lyon au XIX^e siècle”, *ADH*, p. 161-174.
- BRUNET, GUY; BIDEAU, ALAIN (2000). “Démographie historique et généalogie”, *ADH*, p. 101-110.
- BRUNO, ANNE SOPHIE; RYGIEL, PHILIPPE; ZALC, CLAIRE (2006). “Jugés sus pièces. Le traitement des dossiers de séjour et de travail des étrangers en France (1917-1984)”, *Population*, vol. 61, núm. 5-6, p. 13-38.
- BUBÍ, NATÀLIA (2000). “Els fons documentals de Collbató. La recuperació d’un patrimoni” dins FERNÁNDEZ, JOAN; VICENTE, PILAR (COORDS.), *Primeres Jornades d’Estudi del Patrimoni del Baix Llobregat*. Sant Feliu de Llobregat: CECBL i altres, p. 117-124.
- BUENO, MANUEL; GARCÍA, JUAN (1986). “Mortalidad en Altafulla durante el período 1901-1980”, *Estudis Altafullencs*, núm. 10, p. 93-98.

- BUIGUES, JOAN C. (1987). *El bienni progressista a Tarragona (1854-1856)*. Tarragona: Excma. Diputació de Tarragona i altres.
- BUJÁN, JOSEP; JOAQUÍN, ALFRED (1995). *Sant Joan Despí. Història d'un poble bi-mil·lenari*. Sant Joan Despí: Ajuntament de Sant Joan Despí i Caixa de Catalunya.
- BUJOSA, FRANCESC; MOLL, ISABEL; SUREDA, BERNAT (2000). "La avanzada transición demográfica en Mallorca: el caso de la mortalidad infantil", *Boletín...*, núm. XVIII-2, p. 125-145.
- BUNDÓ, ANTONI (1993). "Un vot de poble singular: Història d'una parròquia des dels orígens fins el segle XVII" dins *Actes del Primer Congrés d'Història de l'Església Catalana des dels orígens fins ara*. Solsona: Arxiu Diocesà de Solsona i altres, vol. II, p. 271-286.
- BUON, JEAN (2008). "Conceptions prenuptiales et non-respect des regles de la religion a Saint-Pol-sur-Ternoise, 1676-1844", *ADH*, p. 237-254.
- BURGUEÑO, JESÚS; LASSO DE LA VEGA, FERRAN (2002). *Història del mapa municipal de Catalunya*. Barcelona: Generalitat de Catalunya.
- BURGUIÈRE, ANDRÉ (1973). "L'ancien régime démographique: un modèle. Une strategie" dins *Melanges en l'honneur de F. Braudel*. Toulouse: Privat, p. 87-98.
- BURGUIÈRE, ANDRÉ (1974). "La démographie" dins LE GOFF, JACQUES; NORA, PIERRE. *Faire de l'histoire*. París: Gallimard, tom. II, p. 74-104.
- BURRIEL, EUGENIO L. (1980). "Las deficiencias de las fuentes demográficas: el problema del subregistro en Canarias", *Estudios Geográficos*, núm. 158, p. 15-45.
- BURRIEL, EUGENIO; CASTELLÓ, JOSÉ E. (1988). "La transición demográfica en el País Valenciano" dins *Estudis sobre la població del País Valencià. Actes de les I Jornades d'Estudi sobre la població del País Valencià. València-Alacant, 20-22 de març de 1986*. València: Edicions Alfons el Magnànim i altres, vol. II, p. 613-623.
- BUSQUETS, ESTEVE (1972). *Història de Capellades*. Capellades: Ajuntament de Capellades.
- BUSQUETS, JAUME (1992). *Crespità*. Girona: Diputació de Girona i Fundació Caixa Girona.
- BUSQUETS, JOAN (1974). *Las "Coreas" de Barcelona*. Barcelona: UB, tesi doctoral.
- BUSQUETS, JOAN (1994). *La Catalunya del Barroc vista des de Girona. La crònica de Jeroni de Real (1626-1683)*. Barcelona: PAM.
- BUSQUETS, JOAN; NADAL, JOAQUIM (1975). *Les possibilitats de la Demografia Històrica a les comarques gironines: inventari dels arxius parroquials de la diòcesi*. Girona: Institut d'Estudis Gironins.
- BUSQUETS, JOAN; SIMON, ANTONI (1993). *Girona al segle XVII*. Girona: Ajuntament i Diputació de Girona.
- BUSTELO, FRANCISCO (1972). "Algunas reflexiones sobre la población española de principios del siglo XVIII", *Anales de Economía*, núm. 15, p. 89-106.
- BUSTELO, FRANCISCO (1973). "El vecindario general de España de 1712-17 o Censo de Campoflorido. Parte I", *Revista Internacional de Sociología*, núms. 7-8, p. 83-105.
- BUSTELO, FRANCISCO (1974). "El vecindario general de España de 1712-17 o Censo de Campoflorido. Parte II", *Revista Internacional de Sociología*, núms. 11-12, p. 7-37.
- BUSTELO, FRANCISCO (1976). "La población de Cataluña en el siglo XVIII", *Hacienda Pública Española*, núm. 38, p. 81-91.
- BUSTELO, FRANCISCO (1988). "La transición demográfica en España y sus variaciones regionales" dins *Estudis sobre la població del País Valencià. Actes de les I Jornades d'Estudi sobre la població del País Valencià. València-Alacant, 20-22 de març de 1986*. València: Edicions Alfons el Magnànim i altres, vol. I, p. 9-20.
- BUSTOS, MANUEL I ALTRES (1990). "Evolución demográfica de la provincia de Cádiz en el siglo XVII" dins NADAL, JORDI (COORD.): *Evolución demográfica bajo los Austrias (Actas del II Congreso de la Asociación de Demografía Histórica. Alicante, abril de 1990)*. Alacant: Instituto de Cultura Juan Gil Albert i Seminari d'Estudis sobre la Població del País Valencià, vol. II, p. 91-97.
- BUYREU, JORDI (1997a). "La nupcialitat a Torredembarra, 1586-1714", *Estudis Altafullencs*, núm. 22, p. 11-38
- BUYREU, JORDI (1997b). "Vida, treball i mort a Torredembarra (1638-1714)", *Estudis Altafullencs*, núm. 21, p. 13-42.
- BUYREU, JORDI (2005). *Institucions i conflictes a la Catalunya moderna. Entre el greuge i la pragmàtica (1542-1564)*. Barcelona: Dalmau.
- CABALLÉ, FRANCESC; NICOLAU, ANTONI (1993). "Indústria i ciutat a la primera meitat del segle XIX: anàlisi comparada de localització industrial" dins *III Congrés d'Història de Barcelona. Ponències i comunicacions. Barcelona, 20, 21 i 22 d'octubre de 1993*. Barcelona: Institut Municipal d'Història, vol. II, p. 481-497.
- CABEZA, JAUME (2004). *Setcases*. Girona: Diputació de Girona i Fundació Caixa Girona.

CABRÉ, ANNA (1989). “Les migracions a Catalunya, 1900-2000”, *Papers de Demografia*, núm. 38, 13 pàgines [hi ha una versió del mateix article dins ROQUE, MARIA A. (ED.) —1990—, *Els moviments humans en el Mediterrani Occidental*. Barcelona: Institut Català d’Estudis Mediterranis].

CABRÉ, ANNA (1990). “Les migracions en la reproducció de la població catalana, 1880-1980”, *Papers de Demografia*, núm. 49, 28 pàgines [també a *Documents d’Anàlisi Geogràfica*, —1991-1992— núm. 19-20, p. 33-55].

CABRÉ, ANNA (1991). “Població i poblament” dins *Primer Congrés Català de Geografia*. Barcelona: Societat Catalana de Geografia, vol. I, p.61-70.

CABRÉ, ANNA (1993). “Tensions inminents en els mercats matrimonials”, *Papers de Demografia*, núm. 73, 30 pàgines.

CABRÉ, ANNA (1995). “Notes sobre la transició familiar”, *Paper de Demografia*, núm. 96, 17 pàgines.

CABRÉ, ANNA (1998). “Algunes consideracions sobre demografia i universitat”, *Papers de Demografia*, núm. 141, 13 pàgines.

CABRÉ, ANNA (1999). *El sistema català de reproducció. Cent anys de singularitat demogràfica*. Barcelona: Proa.

CABRÉ, ANNA (2000). “La familia como encrucijada entre lo demográfico y lo laboral”, *Papers de Demografia*, núm. 171, 11 pàgines.

CABRÉ, ANNA (2001a). “Immigració i estat del benestar”, *Papers de Demografia*, núm. 183, 14 pàgines.

CABRÉ, ANNA (2001b). “Geografia, territori i població” dins *Catalunya i Espanya. Fets i actituds diferencials*. Barcelona: Òmnium Cultural i Proa, p. 20-33.

CABRÉ, ANNA (2007). “Les onades immigratòries en el sistema català de reproducció” dins *Immigració. Nadala 2007. Les onades immigratòries en la Catalunya contemporània*. Barcelona: Fundació Lluís Carulla, p. 11-16.

CABRÉ, ANNA I ALTRES (1992). “Catalunya i la Restauració: dues imatges demogràfiques”, *Papers de demografia*, núm. 65, 20 pàgines [publicat també dins *Congrés Internacional d’Història. Catalunya i la Restauració. Manresa, 1, 2 i 3 de maig de 1992*. Manresa: Centre d’Estudis del Bages i altres, p. 159-172].

CABRÉ, ANNA; CORTINA, CLARA; ESTEVE, ALBERT (2007). “Un siglo de ajustes por edad en los mercados matrimoniales: España 1922-2004” dins *VIII Congreso de la Asociación de Demografía Histórica. 30 mayo, 1 y 2 de junio 2007. Maó (Menorca)*, 25 pàgines. En línia: www.adeh.es, 17/09/2007.

CABRÉ, ANNA; DOMINGO, ANDREU; MENACHO, TERESA (2002). “Demografía y crecimiento de la población española durante el siglo XX”, *Mediterráneo Económico*, núm. 1, p. 121-138.

CABRÉ, ANNA; MORENO, J.; PUJADAS, ISABEL (1985). “Cambio migratorio y reconversión territorial en España”, *Revista Española de Investigaciones Sociológicas*, núm. 32, p. 43-65.

CABRÉ, ANNA; MUÑOZ, FRANCESC (1994). “Ildefons Cerdà i la insuportable densitat urbana: algunes consideracions a partir de la cartografia i anàlisi de les estadístiques contingudes en la Teoria General” dins *Cerdà. Urbs i Territori. Visió de futur*. Barcelona: Generalitat de Catalunya i Fundació Catalana per a la Recerca, p. 37-46.

CABRÉ, ANNA; MUÑOZ, FRANCESC (1996). “La població de Barcelona des de 1930. L’evolució demogràfica”, *Papers de Demografia*, núm. 118, p. 57 pàgines.

CABRÉ, ANNA; PUJADAS, ISABEL (1982). “Población y recursos humanos en Catalunya” dins *Reconeixement Territorial de Catalunya*. Barcelona: Generalitat de Catalunya i altres, vols. 6 i 7.

CABRÉ, ANNA; PUJADAS, ISABEL (1984). “Els recursos humans a Sant Boi de Llobregat”, *Papers de Demografia*, núm. 2, 99 pàgines.

CABRÉ, ANNA; PUJADAS, ISABEL (1984b). “Tendencias demográficas en Cataluña y su repercusión territorial”, *Documents d’Anàlisi Geogràfica*, núm. 5, p. 3-23.

CABRÉ, ANNA; PUJADAS, ISABEL (1986). “Caída de la fecundidad y evolución demográfica en Cataluña” dins OLANO, ALBERTO (COORD.), *Tendencias demográficas y planificación económica. Actas y debates del Simposio Internacional organizado por la Secretaría General de Economía y Planificación, con la colaboración de la Sociedad Española de Estudios de Población. Madrid, 26-28 de mayo de 1986*. Madrid: Ministerio de Economía y Hacienda, p. 153-175.

CABRÉ, ANNA; PUJADAS, ISABEL (1987). “La fecundidad en Catalunya desde 1922: Análisis y perspectivas”, *Papers de Demografia*, núm. 20, 35 pàgines.

CABRÉ, ANNA; PUJADAS, ISABEL (1989a). “La població: immigració i explosió demogràfica” dins NADAL, JORDI I ALTRES (DIRS.), *Història econòmica de la Catalunya Contemporània*. Barcelona: Enciclopèdia Catalana, vol. V, p. 11-128.

CABRÉ, ANNA; PUJADAS, ISABEL (1989b). “Crecimiento y estancamiento. La población de Cataluña en el siglo XX”, *Papers de Demografia*, núm. 37, 28 pàgines.

CABRÉ, ANNA; TORRENTS, ÀNGELS (1990). “La elevada nupcialidad como posible desencadenante de la transición demográfica en Catalunya”, *Papers de Demografia*, núm. 44, 21 pàgines [article reproduït dins

- LIVI-BACCI, MASSIMO (COORD.), *Modelos regionales de la transición demográfica en España y Portugal. (Actas del II Congreso de la Asociación de Demografía Histórica. Alicante, abril de 1990. Volumen 2) —1991—*. Alicante: Instituto de Cultura Juan Gil Albert i altres, p. 99-120].
- CABRÉ, DOLORS (1985). *Riba-roja d'Ebre i el seu terme municipal. Geografia. Història. Economia. Onomàstica*. Tarragona: Adserà.
- CABRÉ, MERCÈ; TORRES, JOSEP (2006). *El miratge de les Índies. L'emigració blanenca a Amèrica al segle XIX*. Blanes: Publicacions Municipals de Blanes.
- CABRUJA, ELISABETH (1998). "Una confraria d'estrangers en la Catalunya del segle XVII: Igualada", *Pedralbes...*, núm. 18, vol. I, p. 173-180.
- CACHINERO, BENITO (1981). "El modelo europeo de matrimonio, evolución, determinantes y consecuencias", *Revista Española de Investigaciones Sociológicas*, núm. 15, p. 33-58.
- CACHINERO, BENITO (1982). "Evolución de la nupcialidad en España (1887-1975)", *Revista Española de Investigaciones Sociológicas*, núm. 20, p. 81-99.
- CAHISA, MANUEL (1995). *Aspectes sanitaris de l'arxiu parroquial de l'Església de Sant Esteve d'Olot, 1600-1699*. Barcelona: UB, tesi doctoral.
- CAHISA, MANUEL; HERVÀS, CARLES (1990). "Aspectes sanitaris del pas dels militars per la vila d'Olot durant el segle XVII, segons els llibres sacramentals d'òbits de l'església parroquial de Sant Esteve d'Olot", *Gimbernat*, núm. XIV, p. 79-89.
- CAHISA, MANUEL; HERVÀS, CARLES (1995). "Relacions socials entre els apotecaris, cirurgians i doctors en medicina a la vila d'Olot durant el transcurs del segle XVII", *Gimbernat*, núm. XXIII, p. 29-42.
- CAILET, MONTSERRAT; ESCUDERO, JEAN PAUL (1997). "Occitans a Reus al segle XVII", *Vent de Serè*, núm. 4, p. 11-12.
- CALBET, JOSEP M. (1987). "Algunes xifres de mortalitat per tuberculosi", *Gimbernat*, núm. VIII, p. 137-145.
- CALBET, JOSEP M. (1989). "Lluita antituberculosa a Catalunya", *Gimbernat*, núm. IX, p. 41-56.
- CALBET, JOSEP M.; CORBELLÀ, JACINT (1989). "Una epidèmia a Valls de 1839" dins *XXXV Assemblea Internacional d'Estudiosos de Catalunya. Valls, 24, 25 i 26 novembre 1989*. Valls: Estudis Vallencs, vol. III, p. 289-294.
- CALBET, JOSEP M.; ESCUDÉ, MANUEL M. (1987). "Aspectes sanitaris olotins del segle XVII (Nota prèvia)", *Gimbernat*, núm. VIII, p. 25-52.
- CALBET, JOSEP M.; ESCUDÉ, MANUEL M. (1988). "Aspectes històrics dels nens abandonats", *Gimbernat*, núm. X, p. 47-64.
- CALBET, JOSEP M.; ESCUDÉ, MANUEL M. (1996). "Conflictes sobre higiene pública a Barcelona a les darreries del segle XVIII", *Gimbernat*, núm. XXV, p. 43-51.
- CALBET, JOSEP M.; VALLRIBERA, PERE (1989). "Medicina i societat a l'Espluga de Francolí (segles XVIII i XIX)", *Gimbernat*, núm. XI, p. 270.
- CALCINIS, GUILLEM (2004). "L'emigració de les Garrigues cap a Puerto Rico durant el segle XIX (una emigració oronella)" dins *IV Trobada d'Estudiosos de la Comarca de les Garrigues. El Vilosell, 20 de setembre de 2003*. Les Borges Blanques: Consell Comarcal de les Garrigues, 8 pàgines. En línia: www.pistoracs.blogspot.com, 02/02/2009.
- CALDERÉ, XAVIER; GONZÀLEZ, ÀNGELS; LUENGO, MANUEL (2008). "L'Arxiu Municipal de Viladecans recupera la memòria de la immigració local" dins *Els processos migratoris a les terres de parla catalana. De l'època medieval a l'actualitat. Actes del VII Congrés de la CCEPC. València, 16, 17 i 18 d'octubre de 2008*. València: Publicacions de la Coordinadora de Centres d'Estudis de Parla Catalana, p. 731-741.
- CALVO, ÀNGEL (2004). "Estrategias de competitividad: la diferenciación del producto en la industria algodonera catalana. Una aproximación desde la España Industrial", *EHA*, núm. 17, p. 243-264.
- CALVO, ÀNGEL (2005). "L'economia de l'aigua. Marc històric" dins FERRERES, ENRIC (DIR.). *El Baix Llobregat: història i actualitat ambiental d'un riu*. Sant Feliu de Llobregat: CECBL, p. 194-213.
- CALVO, JOSÉ (1996). "Nupcialidad, economía y religiosidad en Córdoba a finales del siglo XVII" dins *Actas del II Congreso de Historia de Andalucía. Córdoba, 1991*. Córdoba: Publicaciones del Monte de Piedad i altres, "Historia Moderna", vol. I, p. 79-88.
- CAMIADÉ, MARTINA (2001). "Territori i frontera, estratègies d'aliances i migracions: el cas d'uns masos de l'Albera (1731-1893)" dins FERRER, M. TERESA; MUTGÉ, JOSEFINA; RIU, MANUEL (EDS.), *El mas català durant l'Edat Mitjana i la Moderna (segles IX-XVIII)*. Barcelona: Consell Superior d'Investigacions Científiques i altres, p. 537-546.
- CAMACHO, JOSÉ (1999). *La población de Castilla-La Mancha (siglos XIX y XX)*. Toledo: Junta de Comunidades de Castilla-La Mancha.
- CAMÓS, JOAN (1986). *L'Hospitalet. La història de tots nosaltres (1930-1936)*. Barcelona: Diputació de Barcelona.

CAMPDERÀ, FRANCESC (1849). *Indagación estadística acerca de la reproducción y mortalidad en la ciudad de Gerona y la villa de Lloret de Mar en el siglo último y los siete primeros años del actual*. Barcelona: Imp. Pons.

CAMPISTOL, JOAN; CANAL, JOSEP; SOLER, MARGARIDA (1988). *Les Planes d'Hostoles*. Girona: Diputació de Girona i Fundació Caixa Girona.

CAMPMANY, JOSEP (2002). "Dones a Gavà en el pas a la societat industrial (1800-1940)" dins BORDERÍAS, CRISTINA (ED.). *Les dones i la història al Baix Llobregat*. Barcelona: CECBL i PAM, vol. I, p. 337-431.

CAMPMANY, JOSEP (2003). "La colonització del delta occidental del Llobregat (Gavà i Castelldefels) al segle XVIII: un fracàs econòmic i social", *Pedralbes...*, núm. 23, vol. I, p. 683-702.

CAMPO, SALUSTINO DEL (1988). "Los cambios sectoriales: el crecimiento vegetativo y la composición por edad", *Situación. Revista de Historia Económica*, núm. 3, p. 135-154.

CAMPOS, ANABEL; RIERA, IGNASI (1993). *El Baix Llobregat*. Barcelona: Disseny Cultural SL.

CAMPS, ENRIQUETA (1987). "Industrialización y crecimiento urbano: la formación de la ciudad de Sabadell", *RHE*, 1987, núm. V-1, p. 49-71 [resum de la tesina de llicenciatura *La formació d'una ciutat industrial sota l'impuls de la industrialització: Sabadell 1780-1890*. Bellaterra: UAB].

CAMPS, ENRIQUETA (1989). "Migracions i cicle familiar a Sabadell al segle XIX", *Arraona*, núm. 5, p. 9-20.

CAMPS, ENRIQUETA (1990a). *Migraciones internas y formación del mercado de trabajo en la Cataluña industrial en el siglo XIX*. Florència: Instituto Universitario Europeo.

CAMPS, ENRIQUETA (1990b). "Urbanización y migraciones internas durante la transición al sistema fabril: el caso catalán", *Boletín...*, núm. VIII-2, p. 73-95.

CAMPS, ENRIQUETA (1990c). "La teoría del capital humano: una contrastación empírica. La España Industrial en el siglo XIX", *Revista Historia Económica*, núm. 8-2, p. 305-334.

CAMPS, ENRIQUETA (1991). "Els nivells de benestar a finals del segle XIX. Ingrés i cicle de formació de les famílies a Sabadell, 1890", *Recerques...*, núm. 24, p. 7-21.

CAMPS, ENRIQUETA (1992a). "Les repercussions de la industrialització en les pautes de fecunditat i nupcialitat. Sabadell al segle XIX", *Arraona*, núm. 11, p. 33-48.

CAMPS, ENRIQUETA (1992b). "Population turnover and the family cycle: the migration in Catalan town during the nineteenth century", *Continuity and Change*, vol. 7, núm. 2, p. 225-245.

CAMPS, ENRIQUETA (1993). "Las migraciones locales en España (siglos XVI-XIX)", *Boletín...*, núm. XI-1, p. 21-40.

CAMPS, ENRIQUETA (1994). "Capital comercial i treball industrial: les estratègies familiars durant la transició al sistema fabril" dins BALFOUR, SEBASTIÀ I ALTRES, *Indústria i ciutat. Sabadell, 1800-1980*. Barcelona: PAM, p. 153-191.

CAMPS, ENRIQUETA (1995). *La formación del mercado de trabajo industrial en la Cataluña del siglo XIX*. Madrid: Ministerio de Trabajo y Seguridad Social, 1995.

CAMPS, ENRIQUETA (1997). "Las transformaciones del mercado de trabajo en Cataluña (1850-1926): migraciones, ciclos de vida y economías familiares", *Revista de Historia Industrial*, núm. 11, p. 45-71.

CAMPS, ENRIQUETA (1998). "Transitions in women's and children's work patterns and implications for the study of family in come and household structure: A case study from the Catalan textile sector (1850-1925)", *The History of the Family*, vol. 3, núm. 2, p. 137-153.

CAMPS, ENRIQUETA (1999) "De ocupación, sus labores. El trabajo de la mujer en los albores del siglo XX (Sabadell, 1919-1920)" dins *IV Congreso de la Asociación de Demografía Histórica. Bilbao, 20-22 de septiembre de 1995*. Bilbao: Euskal Herriko Unibertsitatea, vol. II, p. 549-562.

CAMPS, ENRIQUETA (2004a). "Teixint la ciutat fàbrica: la formació de la primera Manchester catalana", *Recerques...*, núm. 47-48, p. 81-106.

CAMPS, ENRIQUETA (2004b). "A la recerca del temps perdut: homes, dones i nens al mercat de treball català al segle XIX" dins LLONCH, MONTSERRAT (ED.). *Treball tèxtil a la Catalunya contemporània*. Lleida: Pagès editors, p. 41-56.

CAMPS, JOAQUIM (1977). *Les cases pairals catalanes*. Barcelona: Destino.

CAMPS, JOSEP (1990). *Mossèn Gaietà Juanico Riera. Biografia d'un rector de poble*. Sant Andreu de la Barca: Parròquia de Sant Andreu de la Barca.

CAMPS, MANUEL; CAMPS, MANUEL (1983). *Aspectes sanitaris de l'Arxiu de Sant Joan de Lleida. Segle XVII*. Lleida: Seminari Pere Mata.

CAMPS, MANUEL; CAMPS, MANUEL (1984). "La pesta de meitats del segle XVII a les Terres de Lleida" dins *Miscel·lània de les Terres de Lleida al segle XVII*. Lleida: ARTIS, p. 61-94.

CAMPS, MANUEL; CAMPS, MANUEL (1985). "Estudi de la mort violenta a Lleida en el segle XVII", *Gimbernat*, núm. IV, p. 61-68.

- CAMPS, MANUEL; CAMPS, MANUEL (1985a). *La pesta de meitats del segle XVII a Catalunya*. Lleida: Seminari Pere Mata i UB.
- CAMPS, MANUEL; CAMPS, MANUEL (1986). "Les pestes pútrides malignes de l'any 1783" dins *Miscel·lània de les Terres de Lleida al segle XVIII*, Lleida: Institut d'Estudis Ilerdencs, p. 135-173.
- CAMPS, MANUEL; CAMPS, MANUEL (1994). "Aspectes sanitaris, assistencials i mèdico legals de les epidèmies", *Gimbernat*, p. 89-101.
- CAMPS, MANUEL; CAMPS, MANUEL (1995). "Les pestes del segle XVI a les terres de Lleida" dins *Miscel·lània de les terres de Lleida al segle XVI*. Lleida: Pagès, 1995, p. 117-172.
- CAMPS, MANUEL; CAMPS, MANUEL (1999). "Els contractes mèdics durant la pesta de 1648-1654 a Catalunya", *Gimbernat*, núm. XXX, p. 81-90.
- CAMPS, MANUEL; CAMPS, MANUEL; ALER, CRISTINA (1990). "Nota sobre una epidèmia de pesta a la Selva del Camp (1519-1521)", *Gimbernat*, núm. XIII, p. 21-24.
- CAMPS, PERE; ROVIRA, PERE (1991). *Notes històriques dels antics llocs de Terrassola, Lavit, El Pla i Sant Martí Sadevesa*. Torrelavit: Institut d'Estudis Penedesencs.
- CAMÚS, MAITE (1992). *La immigració vasca en Chile, 1880-1990*. Santiago de Chile: Eusko Etxea.
- CANAL, JORDI (1987). *Una vila catalana davant la mort. La pesta de 1650 a Olot*. Olot: Batet.
- CANAL, JORDI (1989). *Olot*. Girona: Diputació de Girona i Fundació Caixa Girona.
- CANALES, ESTEBAN (1978). "Sobre producció a la comarca de la Selva: les Torres de Cartellà, 1616-1859", *EHA*, núm. 1, p. 154-178.
- CANALES, ESTEBAN (1995). "A vueltas con la revolución industrial: avatares recientes de un viejo concepto", *Manuscrits...*, núm. 12, p. 309-331.
- CANALES, ESTEBAN (1996). "Resistència armada, costos de la guerra i comportaments socials: algunes consideracions" dins RAMISA, MATIES (DIR.). *Guerra napoleònica a Catalunya (1808-1814): Estudis i documents*. Barcelona: PAM i Coordinadora de Centres d'Estudis de Parla Catalana, p. 19-36.
- CANALES, ESTEBAN (2001). "El impacto demográfico de la Guerra de la Independencia" dins *XII Cursos de Verano de la UNED, julio 2001*. Àvila: UNED, 15 pàgs. En línia: www.seneca.uab.es, 25/06/2007.
- CANALES, ESTEBAN (2003). "Ejército y población civil durante la Guerra de la Independencia: unas relaciones conflictivas", *Hispania Nova*, núm. 3, 17 pàgines. En línia: www.hispanianova.rediris.es, 25/06/2007.
- CANALES, ESTEBAN (2004). "1808-1814: demografía y guerra en España", versió en castellà de l'article presentat a *Annales Històriques de la Révolution Française*, 10 pàgines. En línia: www.seneca.uab.es, 25/06/2007.
- CAÑAMERAS, JORDI (1995). "Aproximació a l'estructura socio-professional de Sant Feliu de Llobregat al segle XVIII" dins CALVO, ÀNGEL (COORD.), *El pas de la societat agrària a industrial al Baix Llobregat. Agricultura intensiva i industrialització*. Barcelona: PAM i CECBL, p. 211-339.
- CANDEL, FRANCESC (1964). *Els altres catalans*. Barcelona: Edicions 62 [darrera edició 2008].
- CANELA, LLUÍS A. I ALTRES. *Sant Vicenç dels Horts. Aproximació a l'estudi del medi natural i social*. Sant Vicenç dels Horts: UB i Generalitat de Catalunya.
- CAÑELLAS, CÈLIA; TORAN, ROSA (1992). "Dinamisme i notables locals: l'arrelament social i urbà. Els consistoris a la ciutat de Barcelona" dins *Congrés Internacional d'Història. Catalunya i la Restauració. Manresa, 1, 2 i 3 de maig de 1992*. Manresa: Centre d'Estudis del Bages i altres, p. 23-27.
- CAÑELLAS, CÈLIA; TORAN, ROSA (1992). "Vigència i crisi del sistema d'alternança de partits: les eleccions a diputats a corts al municipi de Molins de Rei (1896-1906)" dins *Aportacions a la història de Molins de Rei*. Barcelona: PAM, p. 163-192.
- CAÑELLAS, CÈLIA; TORAN, ROSA (1993). "Eleccions municipals, substrat urbà i tendències partidistes a la Barcelona restauracionista" dins *III Congrés d'Història de Barcelona. Ponències i comunicacions. Barcelona, 20, 21 i 22 d'octubre de 1993*. Barcelona: Institut Municipal d'Història, vol. II, p. 457-463.
- CAÑELLAS, CÈLIA; TORAN, ROSA (1997). "El creixement urbà i la política" dins *Història. Política, Societat i Cultura dels Països Catalans*. Barcelona: Enciclopèdia Catalana, vol. VIII, p. 74-75.
- CANYAMERES, ESTEVE (1993). "La immigració francesa dels segles XVI i XVII. El rerafons historiogràfic", *Missina DT.SCGHSV*, núm. 4, p. 11-12.
- CANYAMERES, ESTEVE (1994). "La immigració francesa al Vallès Occidental (segles XVI i XVII): quatre exemples locals, Sabadell, Sant Cugat del Vallès, Sant Julià d'Alta i Sentmenat", *Arraona*, núm. 15, p. 9-25.
- CANYAMERES, ESTEVE (2004). "Familia i patrimoni: els Duran del Pedregar, segles XV-XX" dins *Catàleg del Fons Duran del Pedregar de Sabadell (1273-1912)*. Sabadell: Arxiu Històric de Sabadell, p. 13-23.
- CANYELLES, NÚRIA (2007). "El penediment d'un indiano?: Antoni Roig i Copons de Torredembarra" dins COSTA, LLUÍS (ED.), *El patrimoni documental: Catalunya-Cuba. Actes del II Fòrum de Municipis Indians*. Begur: Fundació Catalana Begur-Cuba, p. 19-32.

- CAPARRÓS, JOSEP M.; CRUSELLS, MAGÍ (1996). “La presència de cineastes catalans a Espanya (1899-1929)” dins PÉREZ, M. TERESA; SEGURA, ANTONI; FERRER, LLORENÇ, *Els catalans a Espanya, 1760-1914*. Catarroja: Afers, p. 341-350.
- CAPDEVILA, JOAQUIM (1998). “L’economia de béns simbòlics en la transformació capitalista de la societat. (El cas de Pere i Josep Segarra, propietaris d’Ivars d’Urgell)”, *EHA*, núm. 12, p. 131-153.
- CAPDEVILA, M. ALEXANDRA (1999). “La família a Sant Andreu de Llavaneres (1724-1800)”, *Sessió d’Estudis Mataronins*, núm. XVI, p. 97 i seg.
- CAPDEVILA, M. ALEXANDRA (2001). “«Gavatxos, gascons i francesos». L’allau francesa a la comarca dels Maresme als segles XVI i XVII”, *Sessió d’Estudis Mataronins*, núm. XVII, p. 107-113.
- CAPDEVILA, M. ALEXANDRA (2002). “Estructura i distribució de les llars maresmenques a les darreries del segle XVII”, *Sessió d’Estudis Mataronins*, núm. XVIII, p. 111-120.
- CAPDEVILA, M. ALEXANDRA (2003a). *Pagesos, mariners i comerciants a la Catalunya litoral. El Maresme a l’època moderna*. Barcelona: UB, tesi doctoral. En línia, www.mcu.es/Teseo, 31/01/2007.
- CAPDEVILA, M. ALEXANDRA (2003b). “L’habitatge al Maresme a l’època moderna”, *Sessió d’Estudis Mataronins*, núm. XXI, p. 191-201.
- CAPDEVILA, M. ALEXANDRA (2004a). “A la recerca d’Eldorado català. La immigració francesa a Vilassar, s. XVI-XVII”, *Ipsa Arca*, núm. 6, p. 30-45.
- CAPDEVILA, M. ALEXANDRA (2004b). “La immigració francesa: un factor decisiu de la recuperació demogràfica de la comarca del Maresme a l’època moderna”, *EHA*, núm. 17, p. 231-242.
- CAPDEVILA, M. ALEXANDRA (2004c). “Pagesos, mariners i comerciants a la Catalunya litoral a l’època moderna”, *Butlletí de la Societat Catalana d’Estudis Històrics*, núm. 15, p. 193-203.
- CAPDEVILA, M. ALEXANDRA (2006). “La immigración francesa en la Cataluña litoral en los siglos XVI y XVII. Un ejemplo de distribución espacial en la comarca del Maresme”, comunicació inèdita presentada a la IX Reunión Científica de la FEHM. Màlaga, 7-9 de junio de 2006.
- CAPDEVILA, M. ALEXANDRA (2008). “La immigració francesa al Maresme els segles XVI i XVII. Una aproximació crítica a la validesa de les fonts documentals” dins *Els processos migratoris a les terres de parla catalana. De l’època medieval a l’actualitat. Actes del VII Congrés de la CCEPC. València, 16, 17 i 18 d’octubre de 2008*. València: Publicacions de la Coordinadora de Centres d’Estudis de Parla Catalana, p. 247-261.
- CAPEL, HORACIO (1967). “Los estudios acerca de las migraciones interiores en España” *Revista de Geografía*, vol. 1, núm. 1, p. 77-101.
- CAPEL, HORACIO (1983). *Capitalismo y morfología urbana en España*. Barcelona: Los Libros de la Frontera.
- CAPEL, HORACIO (1986). “El poblamiento urbano” dins DE TERÁN, MANUEL; SOLÉ, LLUÍS; VILÀ, JOAN (DIR.), *Geografía General de España*. Barcelona: Ariel, p. 293-302.
- CAPEL, HORACIO (1999). “La inmigración en España. Una bibliografía de trabajos recientes”, *Biblio 3W. Revista Bibliográfica de Geografía y Ciencias Sociales*, núm. 132, 10 pàgines.
- CAPEL, HORACIO; TATJER, MERCÈ (1991). “Reforma social, serveis assistencials i higienisme a la Barcelona de final del segle XIX (1876-1900)” dins *Cent anys de Salut Pública a Barcelona*. Ajuntament de Barcelona: Institut Municipal de la Salut, p. 31-73.
- CAPELLADES, JOAQUIM; FARRÉ, MARIA (1998). “L’evolució de la població de Catalunya. Tendències recents” dins GINER, SALVADOR (DIR.), *La societat catalana*. Barcelona: Institut d’Estadística de Catalunya, p. 117-145.
- CAPITÁN, ALFONSO (2000). *Educación en la España Contemporánea*. Barcelona: Ariel.
- CARALT, SALVADOR (1986). *Evolució demogràfica del Vendrell (segles XVI-XIX)*. Bellaterra: UAB, tesina de llicenciatura.
- CARALT, SALVADOR (1990). “Evolució de la demografia del Vendrell (segles XVII-XVIII)”, *Miscel·lània Penedesenca*, núm. XIII, p. 293-313.
- CARALT, SALVADOR (2003). “Demografia del Vendrell durant els segles XVII i XVIII” dins BELARTE, M. CARME; SANTACANA, JOAN (COORD.), *Història del Vendrell*. Valls: Edicions Cossetània, p. 121-128.
- CARASA, PEDRO (1991). “Metodología del estudio del pauperismo en el contexto de la revolución burguesa española” dins CASTILLO, SANTIAGO (COORD.), *La Historia Social en España. Actualidad y perspectivas*. Zaragoza: Siglo XXI de España i altres, p. 359-384.
- CARBAJO, MARÍA F. (1984). “La población de la villa de Madrid desde finales del siglo XVI hasta mediados del siglo XIX”, *Boletín...*, núm. II-3, p. 4-18.
- CARBAJO, MARÍA F. (1985). “La inmigración a Madrid (1600-1850)”, *Revista Española de Investigaciones Sociológicas*, núm. 32, p. 67-100.
- CARBAJO, MARÍA F. (1987). *La población de la villa de Madrid. Desde finales del siglo XVI hasta mediados del siglo XIX*. Madrid: Siglo XXI.

CARBALLO, BORJA (2007). "El modelo demográfico de la ciudad moderna: el nacimiento y desarrollo del ensanche este de Madrid (1860-1878)", comunicació presentada al VIII Congreso de la ADEH, celebrat a Maó els dies 30 de maig, 1 i 2 de juny de 2007. En línia: www.ucm.es, 07/06/2010.

CARBONELL, ESTEVE (1949). *Esplugues de Llobregat. Monografia històrica*. Barcelona.

CARBONELL, JOAN A. (1986a). "Consideracions sobre el creixement demogràfic de Molins de Rei i el Baix Llobregat de 1787 a 1936" dins LUQUE, ANTONIO I ALTRES, *Coneguem la història de la vila. Ponències de les Primeres Jornades d'Història Local celebrades a Molins de Rei els dies 21 i 22 d'abril de 1986*. Molins de Rei: Arxiu Municipal i Centre de Normalització Lingüística de Molins de Rei, p. 65-89.

CARBONELL, JOAN A. (1986b). "La industrialització de Molins de Rei (1830-1920)" dins LUQUE, ANTONIO I ALTRES, *Coneguem la història de la vila. Ponències de les Primeres Jornades d'Història Local celebrades a Molins de Rei els dies 21 i 22 d'abril de 1986*. Molins de Rei: Arxiu Municipal i Centre de Normalització Lingüística de Molins de Rei, p. 131-166.

CARBONELL, JOAN A. (1992). "L'associacionisme obrer al començament del segle XX: la Federació Obrera fins al 1923" dins *Aportacions a la història de Molins de Rei*. Barcelona: PAM, p. 219-249.

CARBONELL, JOSEP (1984). *Les Índies, horitzó nou. Sitges i la carrera d'Amèrica*. Sitges: Grup d'Estudis Sitgetans.

CARBONELL, MARIÀ (1989). *L'arquitectura classicista a Catalunya (1545-1659)*. Barcelona: UB, tesi doctoral, dos volums.

CARBONELL, MONTSERRAT (2002). "Microcrédito, familias y hogares. Barcelona a finales del siglo XVIII", *Revista de Demografía Histórica*, núm. XX, II, p. 23-52.

CARBONELL, MONTSERRAT (1994). "Género, pobreza y estrategias de supervivencia. Barcelona, siglo XVIII", *Boletín...*, núm. XII-2 i 3, p. 303-316.

CARBONELL, MONTSERRAT (1997a). *Pobresa i estratègies de supervivència a Barcelona a la segona meitat del segle XVIII*. Barcelona: Eumo.

CARBONELL, MONTSERRAT (1997b). "Emigració femenina, aprenentatge i recurs a l'assistència a la Barcelona del final del segle XVIII" dins ROCA, J. (COORD.), *L'articulació social de la Barcelona contemporània*. Barcelona: Proa i Institut Municipal d'Història, p. 143-152.

CARBONELL, MONTSERRAT (1999). "Crédito al consumo y economías familiares durante la transición demográfica: marco explicativo" dins *Jordi Nadal: la industrialització i el desenvolupament econòmic d'Espanya*. Barcelona: Ariel, vol. I, p. 304-320.

CARBONELL, MONTSERRAT I ALTRES (2004). *La Casa de la Maternitat i Expòsits: les Corts*. Barcelona: Ajuntament de Barcelona.

CARBONELL, VICENÇ (1979). "Olivella en el transcurs dels segles XIV al XVI", *Miscel·lània Penedesenca*, núm. II, p. 53-63.

CARBONELL, VICENÇ (1983). "La vila d'Igualada a mitjan segle XVI (Estructura social)", *Miscel·lània Aqualatensia*, núm. 3, p. 133-165.

CARBONELL, VICENÇ (1990). "Apunts de la història d'Olivella", *Quaderns de Cultura Local*, p. 64-65.

CARBONELL, VICENÇ (1994). "La guerra del Francès: els fets d'Olivella", *Miscel·lània Penedesenca*, núm. XVIII, p. 315-322.

CARDAMONE, ANTONIO F. (1975). "Il ciclo stagionale dei matrimoni, delle nascite e dei decessi a Bitonto dal 1661 al 1800" dins SORI, ERCOLE (DIR.), *Demografia storica*. Bologna: Il Molino, p. 229-236.

CARDELÚS, JORDI; PASCUAL, ÀNGELS (1979). *Movimientos migratorios y organización social*. Barcelona: Edicions 62.

CARDELÚS, JORDI; PASCUAL, ÀNGELS; SOLANA, MIGUEL (1999). *Migracions, activitat econòmica i poblament a Espanya*. Bellaterra: UAB.

CARDÓ, JOSEPA (1983). *L'evolució dels conreus a Tarragona a partir del segle XVIII*. Valls: Institut d'Estudis Vallencs.

CARDONA, DANIEL; DE FÀBREGUES-BOIXAR, ORIOL (1987). "Sant Just Desvern durant el segle XVIII" dins CARDONA, DANIEL I ALTRES, *Sant Just Desvern, un paisatge i una història*. Barcelona: PAM i Ajuntament de Sant Just Desvern, p. 233-321.

CARDOSO, CIRO F.; PÉREZ, HÉCTOR (1976). *Los métodos de la Historia. Introducción a los problemas, métodos y técnicas de la historia demográfica, económica y social*. Barcelona: Crítica.

CARDÚS, SALVADOR (2005). "Quan tots som immigrants" dins *Els terrassencs del segle XX. Immigració, identitat i canvi*. Terrassa: Diari de Terrassa i altres, p. 17-32.

CARLAT, SALVADOR (1989). "Aproximació a l'Arxiu de la Parròquia de Sant Salvador del Vendrell", *Miscel·lània Penedesenca*, núm. XI, p. 171-178.

CARMONA, ANTONIO (1995). *Una población atípica. Análisis histórico, demográfico y socioeconómico de Ceuta en la etapa 1640-1800*. Málaga: Universidad de Málaga, tesi doctoral.

- CARMONA, JUAN I. (1976). *Una aportación a la demografía de Sevilla en los siglos XVIII y XIX. Las series parroquiales de San Martín, 1750-1860*. Sevilla: Diputación de Sevilla.
- CARMONA, XAVIER (1991). "Catalanes en Galicia: 1830-1900" dins PÉREZ, M. TERESA; SEGURA, ANTONI; FERRER, LLORENÇ, *Els catalans a Espanya, 1760-1914*. Catarroja: Afers, p. 109-115.
- CARNER, ANTONI (1974). "Joan de Serrallonga: el primer igualadí en les terres d'Amèrica", *Miscellanea Aqualatensis*, núm. 2, p. 109-114.
- CAROT, TOMÀS (1993). "La industrialització va comportar migracions massives, amb conseqüències socials i urbanístiques", *Pòrtic. Revista d'Informació, Debat i Opinió*, núm. 4, p. 12-15.
- CARRERA, JAUME (1943). *Historia de la economía española*. Barcelona: Bosch.
- CARRERA, JAUME (1946-1947). *Historia política y económica de Cataluña. Siglos XVI al XVIII*. Barcelona: Bosch, quatre vols.
- CARRERA, JAUME (1951). *La Barcelona del segle XVIII*. Barcelona: Bosch, dos volums.
- CARRERA, JAUME (1961). *La economía de Cataluña en el siglo XIX*. Barcelona: Bosch, quatre volums.
- CARRERAS, ALBERT (1990). "Catalunya, primera región industrial de España" dins NADAL, JORDI; CARRERAS, ALBERT (DIR. I COOR.). *Pautas regionales de la industrialización española (siglos XIX-XX)*. Barcelona: Ariel, p. 259-295.
- CARRERAS, ALBERT (1997). "Las estadísticas económicas y demográficas constituyen la principal área de recopilación", *Revista Fuentes Estadísticas*, núm. 25, p. 16. En línia: www.fuentesestadisticas.com, 22/06/2007.
- CARRERAS, ALBERT; TAFUNELL, XAVIER (2001). *Historia económica de la España Contemporánea*. Barcelona: Crítica.
- CARRERAS, CARLES (1974a). *Hostafrancs, un barri de Barcelona*. Barcelona: Selecta.
- CARRERAS, CARLES (1974b). "La evolución morfológica de los suburbios industriales de tipo intersficial del siglo XIX. El barrio de Hostafrancs (Barcelona)", *Revista de Geografía*, núm. VIII/1-2, p. 57-76.
- CARRERAS, CARLES (1984). "Les agregacions municipals de 1897 a Barcelona, el cas de Sants, i Carreras Candi" dins *El Pla de Barcelona i la seva història. Actes del I Congrés d'Història del Pla de Barcelona, celebrat a l'Institut Municipal d'Història, els dies 12 i 13 de novembre de 1982*. Barcelona: La Magrana i Institut Municipal d'Història, p. 469-482.
- CARRERAS, CARLES (1987). "Evolució de la propietat immobiliària a Sant Vicenç dels Horts des de mitjans segle XIX" dins *Estudis Urbans a Lleida. Les ciutats petites i mitjanes a Catalunya*. Barcelona: Institut Cartogràfic de Catalunya, p. 419-432.
- CARRERAS, CARLES (1993). *Geografía urbana de Barcelona. Espai mediterrani, temps europeu*. Barcelona: Oikos-tau.
- CARRERAS, CARLES (ED.) (1996). *Geografía de Catalunya*. Barcelona: Oikos-Tau.
- CARRERAS, CARLES; MARTÍNEZ, SERGI (1998). "Catalunya i la xarxa urbana europea" dins GINER, SALVADOR (DIR.), *La societat catalana*. Barcelona: Institut d'Estadística de Catalunya, p. 331-350.
- CARRERAS, M. (1967). "La peste en Cataluña durante el siglo XVII", *Medicina e Historia*, fascicle XXIX, p. 29-35.
- CARRETÉ, RAMON (1992). "Enfrontaments ideològics i memòria popular: Balsareny a principis de segle" dins *Congrés Internacional d'Història. Catalunya i la Restauració. Manresa, 1, 2 i 3 de maig de 1992*. Manresa: Centre d'Estudis del Bages i altres, p. 29-38.
- CASADO, IRINA (2001). *Sant Quirze del Vallès*. Valls: Cossetània.
- CASALS, MURIEL (2006). "Immigració i productivitat" dins ARDEVOL, MAITE (DIR.). *Informe anual 2006. Observatori mercats exteriors. Tendències de futur i noves realitats*. Barcelona: Consorci de Promoció Comercial de Catalunya, p. 97-98.
- CASALS, QUINTÍ (1997). *La Lleida dels progressistes (1840-1843)*. Lleida: Universitat de Lleida, tesi doctoral.
- CASALS, QUINTÍ (1999). *Canvi econòmic i social en el pas de l'antic règim a l'estat liberal: Lleida en la primera meitat del segle XIX*. Lleida: Servei de Publicacions de la Universitat de Lleida.
- CASANOVA, VICENT I ALTRES (1989a). "L'antic règim demogràfic a una comunitat rural. Bellreguard (La Safor), 1624-1707" dins *Estudis sobre població del País Valencià*. València: Alfons el Magnànim, vol. I, p. 251-263.
- CASANOVA, VICENT I ALTRES (1989b). *L'antic règim demogràfic a una comunitat rural: Bellreguard (1609-1919)*. Bellreguard: Ajuntament de Bellreguard (La Safor).
- CASANY, ENRIC (2004). *A la recerca dels meus avantpassats*. Barcelona: autoedició.
- CASAS, JOAN (1983). *De pagesos a aturats. Notes sobre la història de les transformacions urbanes a l'Hospitalet de Llobregat*. L'Hospitalet de Llobregat: Ajuntament de L'Hospitalet.
- CASAS, JOSEP (2004). *Viladamat*. Girona: Diputació de Girona i Fundació Caixa Girona.

- CASAS, JOSEP M. (ED.) (1975). *Dietari de Jeroni de Pujades*. Barcelona FSVC, quatre volums.
- CASAS, JOSEP; GIBRAT, NARCÍS (2005). *La Tallada d'Empordà*. Girona: Diputació de Girona i Fundació Caixa Girona.
- CASAS, JOSEP; SOLER, VICTÒRIA (2006). *Vilair*. Girona: Diputació de Girona i Fundació Caixa Girona.
- CASASNOVAS, MIQUEL À. (1999). "Las estructuras familiares en la Menorca rural durante la primera mitad del siglo XIX" dins *IV Congreso de la Asociación de Demografía Histórica. Bilbao, 20-22 de septiembre de 1995*. Bilbao: Euskal Herriko Unibertsitatea, vol. II, p. 593-604.
- CASASNOVAS, MIQUEL À.; FLORIT, M. PILAR (1993). *Una societat pagesa en una època de transició. Estructura demogràfica des Mercadal (1785-1865)*. Es Mercadal: Institut Menorquí d'Estudis.
- CASASSAS, LLUÍS (2000). *Fires i mercats a Catalunya*. Barcelona: Societat Catalana de Geografia i Institut d'Estudis Catalans,
- CASASSAS, LLUÍS (DIR.) (1991). *L'Alt Penedès: una comarca dinàmica als confins metropolitans*. Barcelona: Caixa d'Estalvis de Catalunya.
- CASASSAS, LLUÍS; CUXART, MONTSERRAT (1983). "Barcelona" dins *Gran Geografia Comarcal de Catalunya*. Barcelona: Fundació Enciclopèdia Catalana, vol. XIX, p. 82-126.
- CASELLAS, EVA. "Nupcialitat a la parròquia de Sant Pere de Torelló entre els anys 1578-1628". Treball inèdit.
- CASELLI, GRAZIELLA (1991). "Health Transition and Cause-Specific Mortality" dins SCHOFIELD, ROGER S.; REHER, DAVID S.; BIDEAU, ALAIN, *The decline of mortality in Europe*. Oxford: Clarendon Press, p. 68-97.
- CASELLI, GRAZIELLA I ALTRES (2001). *Analisi demogràfica. Nouvi approcci: dall'omogenità all'eterogeneità delle popolazioni*. Roma: Carocci.
- CASELLI, GRAZIELLA; EGIDI, VIVIANA (2007). "Nécessite d'une approche multidisciplinaire", *Population*, vol. 62, núm. 1, p. 33-37.
- CASEY, JAMES (1981). *El regne de València al segle XVII*. Barcelona: Curial.
- CASEY, JAMES (1990). *Historia de la familia*. Madrid: Espasa Calpe.
- CASPART, PIERRE (1974). "Conceptions prénuptiales et développement du capitalisme dans le Principauté de Nauchâtel (1678-1820)", *ADH*, p. 989-1.008.
- CASSASAS, LLUÍS (1985). "Paper de la frontera a les valls altes de la capçalera del riu Ter", *Treballs de la Societat Catalana de Geografia*, núm. 2, p. 9-15.
- CASTAN, AMÈLIA (1993). "Nobleza y poder en la Cataluña de la época moderna: una aproximación biográfica al primer marqués de Castellodorsius (1651-1710)", *Pedralbes...*, núm. 13, vol. II, p. 263-272.
- CASTAÑER, MARGARIDA; GUTIÉRREZ, OBDÚLIA (1992-1993). "La població de la Garrotxa en el conjunt català 1900-1991", *Annals PEHOC*, p. 217-235.
- CASTELLS, FRANCESC. "Estudi sobre l'arribada d'occitans a Argenton". Treball inèdit.
- CASTELLS, JAUME (1986). "La distribució de la riquesa a la Cervera de principis del segle XVIII (1719)", *Miscel·lània Cerverina*, núm. 4, p. 145-162.
- CASTELLS, JAUME (1987a). "Cervera: el grup dominant: un estudi cadastral", *Pedralbes...*, núm. 6, p. 251-256.
- CASTELLS, JAUME (1987b). "La distribució urbanística de la riquesa a la Cervera de mitjan segle XVIII (1765)", *Miscel·lània Cerverina*, núm. 5, p. 145-161.
- CASTELLS, JAUME (1989). "Reflexions sobre la distribució urbanística de la riquesa a la Cervera del segle XVIII (1719-1805)", *Miscel·lània Cerverina*, núm. 6, p. 123-156.
- CASTELLS, JAUME (1991). "L'èlite comercial de Cervera al segle XVIII (1719-1805)", *Miscel·lània Cerverina*, núm. 7, p. 99-112.
- CASTELLS, NARCÍS (1983). "La família a la Girona dels segles XVI-XVII", *L'Avenç*, núm. 66, p. 56-61.
- CASTELLS, NARCÍS (1984). "Els moviments migratoris en la Catalunya Moderna: el cas de la immigració envers la ciutat de Girona (1473-1576)" dins *Actes I Congrés d'Història Moderna de Catalunya. Barcelona, del 17 al 21 de desembre de 1984*. Barcelona: UB, vol. I, p. 65-74.
- CASTELLS, NARCÍS (1984). "La immigració vers la ciutat de Girona (1473-1576): el cas de la comarca de la Selva", *Quaderns de la Selva*, núm. 1, p. 93-106.
- CASTELLS, NARCÍS (1987). "La peste de mediados del siglo XVII en Catalunya" dins *I Congrés Hispano-Luso-Italià de Demografia Històrica*. Barcelona, 22 al 25 d'abril de 1987, preactes.
- CASTELLS, NARCÍS (1994). "L'evolució de la població de la ciutat de Girona durant el segle XVI", *Annals de l'Institut d'Estudis Gironins*, vol. XXXIV, p. 81-112.
- CASTELLVELL, VENTURA (2010a). "La immigració occitana a la costa de la Selva el 1637", *Quaderns de la Selva*, núm. 23, p. 89-97.

- CASTELLVELL, VENTURA (2010b). “Els habitants de Ginestar a principis del segle XIX”, *Miscel·lània del Centre d'Estudis Comarcals de la Ribera d'Ebre*, núm. 20, p. 91-118.
- CASTERAS, RAMON (1982). “El brote colérico del verano de 1884 en Catalunya: incertidumbre, miedos y problemas sociales. Respuestas múltiples” dins *I Jornades d'Antropologia de la Medicina. II Col·loqui de l'ICA. Tarragona 16-18 de desembre 1982*. Tarragona: Institut Català d'Antropologia i altres, vol. I, p. 17-33.
- CASTILLO, DOMINGO; GARCÍA, JUAN E. (1988). “Un estudio demográfico de Agost. La inmigración” dins *Estudis sobre la població del País Valencià. Actes de les I Jornades d'Estudi sobre la població del País Valencià. València-Alacant, 20-22 de març de 1986*. València: Edicions Alfons el Magnànim i altres, vol. I, p. 481-198.
- CASTILLO, MARIA J. (1988). “El règim senyorial a la Baronia dels Castells de Borriac i Vilassar, al Maresme, a la segona meitat del segle XVIII”, *Pedralbes...*, núm. 8, vol. I, p. 613-620.
- CATALÀ, PERE (1987). *La plaga de la llagosta a Catalunya (1686-1688)*. Barcelona: Dalmau.
- CATALÁN, JORDI (1997). “Els recursos humans en el desenvolupament industrial de Barcelona, 1714.1975” dins ROCA, JOAN (COORD.), *La formació del cinturó industrial de Barcelona*. Barcelona: Proa, p. 213-250.
- CAVALLÉ, JOAN (1987). “L'impuls de l'ensenyament al Camp de Tarragona a mitjan segle XIX”, *Quaderns d'Història Tarraconense*, núm. 6, p. 87-99.
- CAVALLE, JOAN (1989). *Quan les cases volien ser palaus. La població d'Alcover, 1553-1625*. Alcover: Museu Municipal d'Alcover.
- CEBALLOS, CARMEN (1999). “Familia y alianzas matrimoniales en el Valle de Guriezo (Cantabria). Estrategias de control de una sociedad del Antiguo Régimen” dins *Actas del Congreso Internacional de la Población. V Congreso de la ADEH (Logroño, 15, 16 y 17 de abril de 1999)*. Logroño: ADEH i altres, vol. IV, p. 55-77.
- Censo de 1787 “Floridablanca”. Vol. 5: Comunidades Autónomas Pirenaicas* (1991). Madrid: Instituto Nacional de Estadística.
- Censo de Ensenada, 1756* (1993). Madrid: Ministerio de Economía y Hacienda.
- CERDÀ, ILDEFONS (1855). “Ensanche de la ciudad de Barcelona. Memoria descriptiva de los trabajos facultativos y estudios hechos de orden del Gobierno y consideraciones que se han tenido presentes en la formación del Ante-proyecto para el emplazamiento y distribución del nuevo caserío”, memoria manuscrita editada dins *Teoría de la construcción de ciudades. Cerdà y Barcelona —1991—*. Madrid: Ministeri per a les Administracions Públiques i Ajuntament de Barcelona, vol. 1, p. 33-105.
- CERDÀ, ILDEFONS (1859). “Teoría de la construcción de las Ciudades aplicada al Proyecto de Reforma y Ensanche de Barcelona”, memoria manuscrita editada dins *Teoría de la construcción de ciudades. Cerdà y Barcelona —1991—*. Madrid: Ministeri per a les Administracions Públiques i Ajuntament de Barcelona, vol. 1, p. 107-450.
- CERDÀ, ILDEFONS (1968). *Teoría general de la urbanización y aplicación de sus principios y doctrinas a la reforma y ensanche de Barcelona*. Madrid: Instituto de Estudios Fiscales (la primera edició és del 1867).
- Cervelló i la Palma. Guía del patrimoni històrico-artístic* (1995). Molins de Rei: CEDIP.
- CERVELLÓ, FREDERIC (2006). “La colònia química de Flix; un exemple únic dins el patrimoni industrial català”, *Ex novo: revista d'història i humanitats*, núm. 3, p. 77-88.
- CHACÓN, FRANCISCO (1983). “Introducción a la historia de la familia española: el ejemplo de Murcia y Orihuela (siglos XVII-XIX)”, *Cuadernos de Historia*, núm. 10, p. 235-266 [article reproduït dins *Historia social...*, 1990, p. 137-164].
- CHACÓN, FRANCISCO (1986). *Los murcianos del siglo XVII: evolución, familia y trabajo*. Murcia: Consejería de Cultura y Educación de la Región de Murcia.
- CHACÓN, FRANCISCO (1987). “La familia en España. Una historia por hacer” dins CASEY, JAMES I ALTRES, *La familia en la España Mediterránea (siglos XV-XIX)*. Barcelona: Centre d'Estudis d'Historia Moderna “Pierre Vilar” i Crítica, p. 13-35 [article reproduït dins *Historia social...*, 1990, p. 13-30].
- CHACÓN, FRANCISCO (1991a). “Nuevas tendencias de la demografía histórica en España: las investigaciones sobre historia de la familia”, *Boletín...*, núm. IX-1, p. 79-89.
- CHACÓN, FRANCISCO (1991b). “La historia de la familia desde la perspectiva de la historia social. Notas para nuevas propuestas de estudio” dins CASTILLO, SANTIAGO (COORD.), *La Historia Social en España. Actualidad y perspectivas*. Zaragoza: Siglo XXI de España i altres, p. 261-266.
- CHACÓN, FRANCISCO I ALTRES (1990a). “Una contribución a la historia de la familia en el Mediterráneo occidental. 1750-1850” dins CHACÓN, FRANCISCO (ED.), *Historia social de la familia en España. Aproximación a los problemas de familia, tierra y sociedad en Castilla (ss. XV-XIX)*. Alicante: Instituto de Cultura “Juan Gil-Albert” i Diputación de Alicante, p. 61-86.

CHACÓN, FRANCISCO I ALTRES (1990b). "Cambio generacional y estructura familiar en una parroquia del Mediterráneo occidental durante el primer tercio del siglo XIX. El ejemplo de San Nicolás de Murcia", dins CHACÓN, FRANCISCO (ED.), *Historia social de la familia en España. Aproximación a los problemas de familia, tierra y sociedad en Castilla (ss. XV-XIX)*. Alicante: Instituto de Cultura "Juan Gil-Albert" i Diputación de Alicante, p. 165-178.

CHACÓN, FRANCISCO I ALTRES (EDS.) (1991). *Familia, grupos sociales y mujer en España (s. XV-XIX)*. Murcia: Universidad de Murcia.

CHACÓN, FRANCISCO; MARTÍNEZ, J. (1990). "La historia de la familia en España durante la Edad Moderna. Notas para una reflexión metodológica" dins CHACÓN, FRANCISCO (ED.), *Historia social de la familia en España. Aproximación a los problemas de familia, tierra y sociedad en Castilla (ss. XV-XIX)*. Alicante: Instituto de Cultura "Juan Gil-Albert" i Diputación de Alicante, p. 31-46.

CHACÓN, FRANCISCO; RECAÑO, JOAQUÍN (2002). "Marriage, work, and social reproduction in one area of southern Europe at the end of the 18th century: Lorca (1797)", *The History of the Family*, núm. 7, p. 397-421.

CHACÓN, FRANCISCO; ROIGÉ, XAVIER (2006). "Familias y poderes. Introducción" dins CHACÓN, FRANCISCO; ROIGÉ, XAVIER; RODRÍGUEZ, ESTEBAN (EDS.), *Familia y poderes. Actas del VII Congreso Internacional de la ADEH. Granada, 1-3 abril 2004*. Granada: Universidad de Granada, p. 11-26.

CHAMBERS, J. DAVID (1957). "The Vale of Trent, 1670-1800: a regional study of economic change", *Economic History Review*, suplement núm. 3, 63 pàgines.

CHAMBERS, J. DAVID (1972). *Population, economy and society in pre-industrial England*. Londres: Oxford University Press.

CHARBONNEAU, HUBERT (1970). *Tourouvre-au-Perche aus XVII et XVIII siècles*. París: PUF.

CHARBONNEAU, HUBERT (1979). *Les régimes de fécondité naturelle en Amérique du Nord: bilan et analyse*. Montréal: Université de Montréal.

CHARBONNEAU, HUBERT I ALTRES (1987). *Naissance d'une Population. Les Français établis au Canada au XVII^e siècle*. París: INED.

CHAUNU, PIERRE (1972). "Malthusianisme démographique et malthusianisme économique: l'échec économique de la Normandie à l'époque du démarrage", *Annales. Économies, Sociétés, Civilisations*, núm. 1, p. 1-19.

CHAUNU, PIERRE (1982). *Historia y población: un futuro sin porvenir*. Mèxico, FCE.

CHAUNU, PIERRE (1985). *Historia, ciencia social. La duración, el espacio y el hombre en la época moderna*. Madrid: Ediciones Encuentro.

CHECA, FRANCISCO; CHECA, J. CARLOS; ARJONA, ÀNGELES (2002). "Las historias de vida como técnica de acercamiento a la realidad social. El caso de las migraciones" dins CHECA, FRANCISCO (ED.). *Las migraciones a debate. De las teorías a las prácticas sociales*. Barcelona: Icaria, p. 347 i següents.

CHECA, LUÍS (1985). "Avance para un estudio de las crisis de mortalidad en Olesa de Montserrat", *Trabajos de Antropología*, núm. 19 (4), tom 1, p. 15-24.

CHECA, LUÍS. "Una estimación de la mortalidad infantil en Olesa de Montserrat (siglos XVIII-XX)". Treball inèdit.

CHECA, MARTÍ; SERRANO, IOLANDA; SERRA, JORDI (1996). "Finançament local i expansió urbana: el cas de Sant Andreu de Palomar, Barcelona (1870-1885)" dins *III Congrés Internacional d'Història Local de Catalunya. Funcionament de les finances locals al llarg de la història*. Barcelona: L'Avenç, SL, p. 329-349.

CHESNAIS, JEAN-C. (1986). *La transition démographique. Etapes, formes, implications économiques. Étude de séries temporelles (1720-1984) relatives à 67 pays*. París: PUF-INED (Travaux et Documents, cahier núm. 113).

CHESNAIS, JEAN-C. (1999). "L'immigration et le peuplement des États-Unis", *Population*, vol. 54, núm. 4-5, p. 611-634.

CHIMISANAS, ABELARD. "Els montgatins; d'on venim?". En línia: www.telefonica.net, 09/11/2007.

CHIMISANAS, ABELARD. "Immigrants francesos a Tiana l'any 1637". En línia: www.telefonica.net, 11/11/2004.

CHIMISANAS, ABELARD. "La immigració francesa al segle XVII", *Full informatiu Municipal de l'Ajuntament de Montgat*, núm. 7. En línia: www.telefonica.es, 09/11/2007.

CHIMISANAS, ABELARD. "Víctimes de la Guerra del Francès (morts a Tiana - Mongat)". En línia: www.telefonica.net, 09/11/2007.

CIBEIRA, ELENA (2004). "La población en la provincia de Burgos, 1700-1850" comunicació presentada al VII Congreso Internacional de la ADEH, celebrat a Granada els dies 1-3 d'abril de 2004, p. 45 pàgines. En línia: www.ugr.es, 22/05/2007 [hi ha un resum dins *VII Congreso Asociación de Demografía Histórica. Granada 1 a 3 de abril. Libro de Resúmenes*. Granada: Universidad de Granada, p. 72].

CIPOLLA, CARLO M. (1976). *Historia económica de la Europa preindustrial*. Madrid: Biblioteca de la Revista de Occidente.

- CIPOLLA, CARLO M. (1979). *Historia económica europea. Siglos XVI y XVII*. Barcelona: Crítica.
- CIPOLLA, CARLO M. (1982). *Història econòmica de la població mundial*. Barcelona: Crítica.
- CIPOLLA, CARLO M.; ZANETTI, DANTE E. (1972). “Peste et mortalité différentielle”, *ADH*, p. 197-202.
- CIRES, JUAN M. DE; GARCÍA, PEDRO E. (1996). “Las epidemias de 1649 y 1709 en la parroquia del Sagrario de Sevilla” dins *Actas del II Congreso de Historia de Andalucía. Córdoba, 1991*. Córdoba: Publicaciones de la Consejería de la Junta de Andalucía i altres, “Historia Moderna”, vol. I, p. 89-101.
- CISCAR, EUGENIO (1976). “Reflexiones metodológicas para el estudio de la estructura social en Valencia (siglos XVI-XVII)”, dins *Actas Primeras Jornadas de Metodología Aplicada a las Ciencias Históricas de Santiago de Compostela (24 al 27 de abril de 1973)*. Santiago de Compostela: Universidad de Santiago, vol. III, p. 569-576.
- CIURANS, XAVIER (1999). “Vida i mort a l'època moderna: Sant Feliu de Codines (1570-1700)”, *Lauro. Revista del Museu de Granollers*, núm. 17, p. 5-18.
- CIVERA, M. ÀNGELS (1992). “El impacto de la reinstauración del sufragio universal (1890) en las elecciones legislativas de Barcelona capital” dins *Congrés Internacional d'Història. Catalunya i la Restauració. Manresa, 1, 2 i 3 de maig de 1992*. Manresa: Centre d'Estudis del Bages i altres, p. 39-42.
- CIVIT, TONI (1985). “El contracte emfiteùtic sota el Règim Liberal en el procés d'urbanització de l'últim quart del segle XIX a Mataró”, *Sessió d'Estudis Mataronins*, núm. III, p. 103-105.
- CLADELLAS, M. ASSUMPTA (1990). “Barreras barcelonines pel còlera de 1834”, *Gimbernat*, núm. XIV, p. 91-109.
- CLARA, JOSEP (1980). “Immigració francesa a la rodalia de Camprodon el 1856” dins *Amics de Besalú. IV Assemblea d'Estudiosos del seu Comtat*. Camprodon: El Bassegoda, SA, vol. II, p. 71-77.
- CLARA, JOSEP (1980-1981). “El poblament de la Garrotxa a les darreries del segle XVIII. El Nomenclàtor Diocesà de 1790”, *Annals del PEHOC*, p. 61-67.
- CLARA, JOSEP (1982). “La pesta del 1650. La desigualtat davant la mort i aspectes religiosos”, *Estudi General*, núm. 2, p. 165 i següents.
- CLARA, JOSEP (1984). “Les fàbriques gironines al segle XVI” *Actes I Congrés d'Història Moderna de Catalunya. Barcelona, del 17 al 21 de desembre de 1984*. Barcelona: UB, vol. I, p. 545-552.
- CLARA, JOSEP (1986). “La població activa de Girona l'any 1534” dins *Jerónimo Zurita: su época y su escuela*. Zaragoza: “Institución Fernando el Católico” i altres, p. 245-300.
- CLARA, JOSEP (1993). *Introducció a la història de Girona*. Salt: El pont de pedra, 1993.
- CLARA, JOSEP (1996). “Els escalafons de funcionaris: una font per a l'estudi de la presència dels catalans a l'administració espanyola” dins PÉREZ, M. TERESA; SEGURA, ANTONI; FERRER, LLORENÇ, *Els catalans a Espanya, 1760-1914*. Catarroja: Afers, p. 351-356.
- CLARA, JOSEP (2000). “Un cens desconegut del bisbat de Girona (1598)”, *Quaderns de la Selva*, núm. 12, p. 173-184.
- CLAVÉ, SALVADOR A. (1989). “L'impacte de la fil·loxera en l'evolució demogràfica dels municipis del Partit Judicial de Tarragona”, *XXXV Assemblea Intercomarcal d'Estudiosos de Catalunya. Valls, 24, 25 i 26 novembre 1989*. Valls: Estudis Vallencs, vol. III, p. 45-38.
- CLIMENT, VÍCTOR (2001). *Estructura social de España y Cataluña*. Barcelona: UB.
- CLOPAS, ISIDRE (1945). *Resumen histórico de Martorell*. Martorell.
- CLOPAS, ISIDRE (1985). *Notes històriques de Corbera de Llobregat*. Corbera de Llobregat: Ajuntament de Corbera de Llobregat.
- CLOPAS, ISIDRE (1986). “Els germans Martí, «El Noi» i «El Xic» de la Barrequeta, guerrillers del Baix Llobregat” dins *Guerrilles al Baix Llobregat. Els «carrasclets» del segle XVIII i els carlins i els republicans del segle XIX*. Barcelona: PAM i CECBL, p. 710-751.
- CLOPAS, ISIDRE (1991). *Toponímia històrica de Martorell*. Martorell: Ajuntament de Martorell.
- CLUA, JORDI (1992). “Les colònies industrials al Berguedà: estudi d'una transformació econòmica i urbana”, *Treballs de la Societat Catalana de Geografia*, núm. 33-34, vol. VII, p. 145-170.
- CLUA, JORDI (1994). *Les colònies industrials al Berguedà. Estudi d'una transformació econòmica i urbana*. Berga: Consell Comarcal del Berguedà.
- CLUA, RAFEL (1988). *Tarragona a la primera meitat del segle XVIII segons el reial cadastre*. Barcelona: UB, tesina de llicenciatura.
- COALE, ANSLEY J. (1977). *La transición demográfica*. Santiago de Chile: CELADE.
- COALE, ANSLEY J. (1986a). “The Decline of Fertility in Europe since the Eighteenth Century as a Chapter in Human Demographic History” dins COALE, ANSLEY J.; WATKINS, SUSAN C. (EDS.), *The Decline of Fertility in Europe. The Revised of a Conference in the Princeton European Fertility Project*. Princeton: Princeton University Press, p. 1-30.
- COALE, ANSLEY J. (1986b). “A Summary of the Changing Distribution of Overall Fertility, Marital Fertility and the Proportion Married in the Provinces of Europe” dins COALE, ANSLEY J.; WATKINS, SUSAN C.

(EDS.), *The Decline of Fertility in Europe. The Revised of a Conference in the Princeton European Fertility Project*. Princeton: Princeton University Press, p. 31-152.

COBOS, ANTONI; SERRANO, LLUÍS; SERRANO, MIQUEL (2007). *Cantallops*. Girona: Diputació de Girona i Fundació Caixa Girona.

COBOS, JOSEP M. (1994). *Olesa al segle XIX*. Barcelona: PAM i altres.

COBOS, JOSEP M. (1995). "Baix Llobregat Nord: el procés d'industrialització a la vila de Olesa de Montserrat (1830-1930)" dins CALVO, ÀNGEL (COORD.), *El pas de la societat agrària a industrial al Baix Llobregat. Agricultura intensiva i industrialització*. Barcelona: PAM i CECBL, p. 343-376.

COBOS, JOSEP M. (2006). *Pagesos, paraires i teixidors al Llobregat montserratí*. Barcelona, PAM i altres.

CODINA, JAUME (1960). *Historia de una plaza (la plaza de El Prat)*. El Prat de Llobregat: Ajuntament del Prat de Llobregat [hi ha una traducció en català el 1989].

CODINA, JAUME (1966). *Delta de Llobregat. La gent del fang (El Prat, 965-1965)*. Granollers: Montblanc.

CODINA, JAUME (1969a). *Proletariat rural al delta del Llobregat al segle XVIII*. Barcelona: Dalmau.

CODINA, JAUME (1969b). *Com neix un poble (El Prat, 1718-1807)*. El Prat de Llobregat. Setmanari "Prat".

CODINA, JAUME (1970). *L'Hospitalet de Llobregat, 1573-1632: assaig d'interpretació històrica*. L'Hospitalet de Llobregat: Montblanc-Martin.

CODINA, JAUME (1971a). *Inundacions al Baix Llobregat*. Barcelona: Dalmau.

CODINA, JAUME (1971b). *El Delta del Llobregat i Barcelona. Gèneres i formes de vida dels segles XVI al XX*. Barcelona: Ariel.

CODINA, JAUME (1972). *Les generacions pratenques, 1538-1972*. El Prat de Llobregat: Edicions Corona.

CODINA, JAUME (1975). *Curs d'introducció metodològica a la història de L'Hospitalet*. L'Hospitalet de Llobregat: Ajuntament de L'Hospitalet de Llobregat.

CODINA, JAUME (1976). *Resumen de historia de El Prat-Resum d'història del Prat*. El Prat de Llobregat: Ajuntament del Prat.

CODINA, JAUME (1978a). "Cost de la vida al Delta de Llobregat (1500-1930)", *Estudios históricos y documentos de los archivos de protocolos*, núm. 6, p. 349-386.

CODINA, JAUME (1978b). "El fogatge de 1553 i la població de L'Hospitalet, Sant Boi i El Prat", *Revista Catalana de Geografia*, núm. 3, p. 431-436.

CODINA, JAUME (1980). *Un quadern escolar pratenç del segle XVIII*. El Prat de Llobregat: Amics del Prat.

CODINA, JAUME (1982). "La historiografia local al Baix Llobregat" dins *Primeres Jornades d'Estudis sobre el Baix Llobregat*. Martorell: CECBL, p. 13-30.

CODINA, JAUME (1984a). "Causes de la Revolució Demogràfica del segle XVIII: el cas d'una vila catalana" dins *Actes I Congrès d'Història Moderna de Catalunya. Barcelona, del 17 al 21 de desembre de 1984*. Barcelona: UB, vol I, p. 125-131.

CODINA, JAUME (1984b). "Síntesi històrica" dins *Què en farem del Baix Llobregat? III Jornades d'Estudis sobre el Baix Llobregat*. Martorell: CECBL, p. 39-42.

CODINA, JAUME (1984c). "Agricultura, industrialització i creixement urbà a l'època contemporània, l'annexió de municipis al de Barcelona" dins *El Pla de Barcelona i la seva història. Actes del I Congrès d'Història del Pla de Barcelona, celebrat a l'Institut Municipal d'Història, els dies 12 i 13 de novembre de 1982*. Barcelona: La Magrana i Institut Municipal d'Història, p. 233-246.

CODINA, JAUME (1985). "La immigració francesa al Delta del Llobregat (1400-1700)" dins *XXV Assemblea Intercomarcal d'Estudiosos. El Prat de Llobregat, 25-26 d'octubre 1980*. El Prat de Llobregat: CECBL i Amics del Prat, p. 226-371.

CODINA, JAUME (1986a). "Guerrilles i guerrillers a Sant Boi" dins BALANZA, FERRAN I ALTRES, *Guerrilles al Baix Llobregat. Els «carrasquets» del segle XVIII, i els carlins i els republicans del segle XIX*. Barcelona: PAM i CECBL, p. 131-236.

CODINA, JAUME (1986b). "Propietat, canvi social i cost de la vida a L'Hospitalet de Llobregat. Estudi de les tendències a llarg plaç" comunicació presentada a la *XXXI Assemblea Intercomarcal d'Estudiosos* celebrada a L'Hospitalet de Llobregat [citada per J. Codina (1993a:373-384)].

CODINA, JAUME (1987-1988). *Els pagesos de Provençana (984-1807). Societat i economia a l'Hospitalet pre-industrial*. Barcelona: PAM i altres, tres volums.

CODINA, JAUME (1988a). "El gir de 1750. Causes de la revolució demogràfica a Sant Boi de Llobregat", *Pedralbes...*, núm. 8, vol. I, p. 239-245.

CODINA, JAUME (1988b). "Els noms dels «gavatxos»" dins *Miscel·lània d'homenatge a Enric Moreu-Rey*. Barcelona: PAM, p. 73-82.

- CODINA, JAUME (1990). *Els santboians de 1490. Com es vivia fa 500 anys a la vila de Sant Boi de Llobregat*. Barcelona: PAM i altres.
- CODINA, JAUME (1991). “Un poble enmig del riu”, *Treballs de la Societat Catalana de Geografia*, núm. 31, p. 67-69.
- CODINA, JAUME (1992). “Un projecte nacional urgent: un estudi de l’abast de la immigració francesa a Catalunya durant l’Edat Moderna”, *RC*, núm. 59, p. 46-56.
- CODINA, JAUME (1993a). “Situació i perspectives de la recerca històrico-social al Baix Llobregat: Edat Moderna i demografia” dins CARBONELL, JOAN A. I ALTRES. *Primeres Jornades de Recerca Històrica i Social del Baix Llobregat. VIII Jornades d’Estudis sobre el Baix Llobregat. Sant Feliu de Llobregat, 27, 28 i 29 de novembre de 1990*. Barcelona: PAM i altres, p. 373-384.
- CODINA, JAUME (1993b). *Bàndols i bandolers al Baix Llobregat (1580-1630)*. Barcelona: PAM i CECBL.
- CODINA, JAUME (1993c). “Microhistòria, història local i síntesi històrica” dins CARBONELL, JOAN A. I ALTRES, *Primeres Jornades de Recerca Històrica i Social del Baix Llobregat. VIII Jornades d’Estudis sobre el Baix Llobregat. Sant Feliu de Llobregat, 27, 28 i 29 de novembre de 1990*. Barcelona: PAM i altres, p. 147-156.
- CODINA, JAUME (1995a). “El Baix Llobregat, 1750-1850: un segle transcendent” dins CALVO, ÀNGEL (COORD.), *El pas de la societat agrària a industrial al Baix Llobregat. Agricultura intensiva i industrialització*. Barcelona: PAM i CECBL, p. 109-148.
- CODINA, JAUME (1995b). “Edat moderna (segles XVI-XVIII)” dins *Atles comarcal de Catalunya. El Baix Llobregat*. Barcelona: CECBL i altres, 1995, p. 68-71.
- CODINA, JAUME (1997). *Contractes de matrimoni al Delta del Llobregat (segles XVI a XIX)*. Barcelona: Fundació Noguera.
- CODINA, JAUME (1998). *El gir de 1750. Origen i creixement modern de la població*. Lleida: Pagès.
- CODINA, JAUME (1999a). *A Sant Boi de Llobregat (segles XIV-XVII)*. Barcelona: Columna.
- CODINA, JAUME (1999b). “Introducció històrica a les migracions del Baix Llobregat”, *Materials...*, núm. 5, p. 17-28.
- CODINA, JAUME (1999c). “Catalans de Segona: Contribució a l’estudi de la immigració francesa durant l’Edat Moderna”, *Treballs de la Societat Catalana de Geografia*, núm. 49, p. 203-215.
- CODINA, JAUME (2000a). *Les famílies santboianes (segles XIV-XIX)*. Barcelona: Columna.
- CODINA, JAUME (2000b). “Catalans de Segona. Aproximació a la immigració francesa al Delta del Llobregat” dins *V Curs d’Història d’El Prat*. El Prat de Llobregat: Amics del Prat, p. 1-12.
- CODINA, JAUME (2000c). “Revoltes socials al Delta del Llobregat (segles XVI al XX)” dins *VI Curs d’Història d’El Prat*. El Prat de Llobregat: Amics del Prat, p. 1-10.
- CODINA, JAUME (2001). *El temps dels albats. Contagi i mortalitat al Baix Llobregat (1450-1875)*. Lleida: Pagès.
- CODINA, JAUME (2002). *La vida i la mort al delta del Llobregat (segles XIV-XIX). Qüestions de demografia històrica*. Barcelona: Columna.
- CODINA, JAUME (ED.) (1995c). *Llibre de polítiques i curiositats. Memòries de Pau Porcet (1788-1856), pagès de Sant Boi de Llobregat*. Barcelona: PAM i Ajuntament de Sant Feliu de Llobregat.
- CODINA, JAUME I ALTRES (1990). “Amèrica com a fugida. Servei militar i emigració ultramarina al Prat al segle XIX” dins *Jornades d’Estudis Catalano-Americans*. Barcelona: Generalitat de Catalunya, p. 61-73.
- CODINA, JAUME I ALTRES (1991). *Estudis d’història de Corbera de Llobregat*. Barcelona: PAM.
- CODINA, JAUME I ALTRES (1992). *El Baix Llobregat el 1789*. Barcelona: Curial i PAM, 1992.
- COHEN, ARON (2004). “Movilidad y migraciones en la construcción europea en el XVIII Congreso de la AGE. Introducción”, *Scripta Nova. Revista electrónica de geografía y ciencias sociales*, núm. 157, 8 pàgines. En línia: www.ub.es/geocrit, 06/09/2007.
- COLÀS, GREGORIO (1984). “Las transformaciones de la superficie agraria aragonesa en el siglo XVI: los regadíos, aproximación a su estudio” dins *Congreso de Historia Rural. Siglos XV al XIX*. Madrid: UCM, p. 523-534.
- COLELL, JORDI; ESCUDÉ, CARMÉ (1998). *Riells i Viabrea*. Diputació de Girona i Fundació Caixa Girona.
- COLET, JOAN M. (2002). “Una visió històrica del treball a partir de l’estudi genealògic d’una família: els Guimerà del Vendrell (1600-1924)”, *Scripta Nova. Revista electrónica de geografía y ciencias sociales*, núm. 119, 13 pàgines. En línia: www.ub.es/geocrit, 02/02/2009.
- COLL, JAUME (1971). *Breda històrica i actual*. Granollers: Montblanc.
- COLLANTES, FERNANDO (2001). “La migración en la Montaña española 1860-1881. Construcción de una serie histórica”, *Revista de Demografía Histórica*, núm. XIX, I, p. 105-138.

- COLLANTES, FERNANDO (2003). "Robert Malthus: un economista político convertido en demógrafo por aclamación popular", *Revista Española de Investigaciones Sociológicas*, núm.101, p. 149-173.
- COLLANTES, FERNANDO (2004). "Las disparidades educativas en la España rural contemporánea, 1860-2000: un análisis comparado de las comarcas montañosas", *Revista de Demografía Histórica*, núm. XXII, II, p. 15-52.
- COLLOMP, ALAIN (1972). "Famille nucléaire et famille élargie en Provence au XVIII^e siècle", *Annales. Économies, Sociétés, Civilisations*, núm. 3, p. 969-975.
- COLLOMP, ALAIN (1983). *La maison du père: famille et village en Haute Provence aux XVII^e et XVIII^e siècles*. París: PUF.
- COLLS, Josep (2002). "Immigració francesa i repressió a la Catalunya del segle XVI: alguns exemples del Comtat d'Empúries", *Annals de l'Institut d'Estudis Empordanesos*, núm. 35, p. 199-223.
- COLOM, M. (1985). "Inquisició i descendents de conversos: el cas dels Berards (segle XVI)" dins *III Jornades d'Estudis Històrics Locals*. Viladecans: Ajuntament de Viladecans, p. 197-203.
- COLOMÉ, JOSEP (1990). "Les formes d'accés a la terra a la comarca de l'Alt Penedès durant el segle XIX: el contracte de rabassa morta i l'expansió vitivinícola", *EHA*, núm. 8, p. 123-143.
- COLOMÉ, JOSEP (1999). "Mercado de trabajo y pluriactividad en la Cataluña vitícola del ochocientos" dins *Jordi Nadal: la industrialització i el desenvolupament econòmic d'Espanya*. Barcelona: Ariel, vol. I, p. 461-478.
- COLOMÉ, JOSEP (2000). "Pequeña explotación agrícola, reproducción de las unidades familiares campesinas y mercado de trabajo en la viticultura mediterránea del siglo XIX: el caso catalán", *RHE*, núm. XVIII-2, p. 281-307.
- COLOMÉ, JOSEP; VALLS, FRANCESC (1994). "La viticultura catalana durant la primera meitat del segle XIX. Notes per a una reflexió", *Recerques...*, núm. 30, p. 47-68.
- COLOMÉ, JOSEP; CUCURELLA, MONTSERRAT; VALLS, FRANCESC (2010). "Poblament i despoblament a la Catalunya vitícola (1760-1910)", *Butlletí de la Societat Catalana d'Estudis Històrics*, núm. 21, p. 137-155.
- COLOMER, GUMERSIND (1883). *Movimiento de la población de Barcelona en el veintenio de 1861-1880. Densidad por calles, casas y habitaciones de la población vecinada en Barcelona en 1882*. Barcelona: E. Tipográfica de los sucesores de N. Ramírez y Compañía.
- COMAS, DOLORS (1984). "La família troncal en les transformacions del Pirineu d'Aragó", *Quaderns de l'Institut Català d'Antropologia*, núm. 5, p. 44-68.
- COMAS, DOLORS (1988). "Household. Family and Social Stratification: Inheritance and Labor Strategies in a Catalan Village (Nineteenth and Twentieth Centuries)", *Journal of Family History*, núm. 13-1, p. 143-163.
- COMAS, DOLORS (2006). "Casa, familia y estratificación social: estrategias de herencia y de trabajo en una población rural catalana" dins ROIGÉ, XAVIER (ED.). *Familias de ayer, familias de hoy: continuidades y cambios en Cataluña*. Barcelona: Icaria, p. 141-176.
- COMAS, FRANCESC (1989). "Industrialització i immigració" dins *L'activitat industrial a la Catalunya Interior. De l'antiguitat als nostres dies*. Manresa: Centre d'Estudis del Bages (Miscel·lània d'Estudis Bagencs, 6), p. 77-105.
- COMAS, FRANCESC (1990a). "L'evolució de la mortalitat a Manresa", *Gimbernat*, núm. XIII, p. 25-37.
- COMAS, FRANCESC (1990b). "La mortalitat infantil a la Manresa de la primera meitat de segle" dins *Metges, farmaceutics i salut pública. Estudis històrics de la Catalunya Interior*. Manresa; Centre d'Estudis del Bages i altres, p. 29-45.
- COMAS, FRANCESC (1991). "La població de Manresa" dins *Història de la ciutat de Manresa, 1900-1950*. Manresa: Caixa de Manresa, vol. I, p. 85-124.
- COMAS, FRANCESC (1992). "L'evolució del creixement natural a la Manresa de la Restauració (1875-1920)" dins *Congrés Internacional d'Història. Catalunya i la Restauració. Manresa, 1, 2 i 3 de maig de 1992*. Manresa: Centre d'Estudis del Bages i altres, p. 179-187.
- COMAS, FRANCESC (COORD.) (1984). *Recopil·lació de la història del municipi de Sant Joan de Vilatorrada*. Manresa.
- COMAS, JOSEP (1986). *Demografia i societat rural a Vila-rodona durant l'Antic Règim (s. XVI-XVIII)*. Barcelona: UB, tesina llicenciatura [hi ha un resum amb el mateix títol publicat l'any 1987 a *Pedralbes...*, núm. 7, p. 251-256].
- COMENGE, LLUÍS (1892). *La tuberculosi en Barcelona*. Barcelona: Imprempta d'Amat i Martínez.
- COMENGE, LLUÍS (1899). "Estudios demográficos de Barcelona", *Gaceta Médica Catalana*, núm. 22, p. 170.
- COMENGE, LLUÍS (1900). *Mortalidad infantil de Barcelona según las clases sociales y manera de disminuirla*. Barcelona: Tipografía "La Académica".
- COMES, PAU (1989). *Coneixement intuitiu i noves tècniques demogràfiques*. Barcelona: Barcanova.

- COMES, PAU; VERGÉS, ORIOL; RUIZ, JOAN (1978). *Història contemporània de Catalunya*. Barcelona: Teide.
- COMES, PILAR I ALTRES (1990). *Geografia de Catalunya*. Barcelona: Teide.
- COMPTE, ALBERT (1990). *La Jonquera*. Girona: Diputació de Girona i Fundació Caixa Girona.
- COMPTE, ALBERT (1993). “Vida rural a les terres marginals de l’Empordà, durant la primera meitat del segle XIX”, *Annals de l’Institut d’Estudis Empordanesos*, núm. 26, p. 175-232.
- CONEJO, JOSEP; SERRANO, IOLANDA (2001). “Els fons documentals de Begues i Vallirana i el seu tractament arxivístic”, *Materials...*, núm. 6, p. 161-166.
- CONGOST, ROSA (1990a). *Els propietaris i els altres*. Vic: Eumo.
- CONGOST, ROSA (1990b). “Una font poc utilitzada: el registre d’hipoteques”, *EHA*, núm. 8, p. 201-234.
- CONGOST, ROSA (1991). “Enfiteusis y pequeña explotación campesina en Cataluña, siglos XVIII-XIX” dins SAAVEDRA, PEGERTO; VILLARES, RAMÓN (EDS.) *Señores y campesinos en la Península Ibérica, siglos XVIII-XX*. Barcelona: Crítica i altres, vol. II, p. 63-87.
- CONGOST, ROSA (1992). *Notes de societat (La Selva, 1768-1862)*. Santa Coloma de Farners: Consell Comarcal de la Selva i altres.
- CONGOST, ROSA (1993). “Creixement econòmic i moviment de rendes. Els dots de l’Alt Empordà i de la Selva durant la primera meitat del segle XIX”, *Estudi General*, núm. 13, p. 173-199.
- CONGOST, ROSA (1997). “De pagesos a hisendats, reflexions sobre l’anàlisi dels grups socials dominants: la regió de Girona (1780-1840)”, *Recerques...*, núm. 35, p. 52-72.
- CONGOST, ROSA (1998). “Pairalisme, història del dret i història de les relacions socials al camp català: algunes reflexions”, *EHA*, núm. 12, p. 43-76.
- CONGOST, ROSA (2007). “Sobre casos intermediaris i creixements espontanis. Els treballadors de la regió de Girona”, *EHA*, núm. 20, p. 133-154.
- CONGOST, ROSA (2008). “Els efectes socials i econòmics de la Guerra del Francès a les comarques gironines” dins *La Guerra del Francès, 1808-1814*. Girona: Ajuntament de Girona, p. 89-108.
- CONGOST, ROSA; GIFRÉ, PERE; TORRES, XAVIER (2001). “Del mas a la masoveria. Les transformacions del mas català a l’Època Moderna: l’exemple de la regió de Girona” dins FERRER, M. TERESA; MUTGÉ, JOSEFINA; RIU, MANUEL (EDS.), *El mas català durant l’Edat Mitjana i la Moderna (segles IX-XVIII)*. Barcelona: Consell Superior d’Investigacions Científiques i altres, p. 571-586.
- CONGRÉS DE CULTURA CATALANA (1978). “Evolució i distribució territorial de la població als Països Catalans” dins CALVO, ÀNGEL I ALTRES. *La immigració als Països Catalans*. Barcelona: La Magrana, p. 145-156.
- CONTRERAS, FRANCISCO (2004). “Estimación de la movilidad en Andalucía a partir del Censo de 1787: métodos y problemática regional”. Comunicació presentada al VII Congreso de la ADEH celebrat a Granada els dies 1-3 d’abril de 2004, 26 pàgines. En línia: www.ugr.es, 06/06/2010.
- CORBALAN, JOAN (1990). “Una aproximació a l’escola pública primària de Mollet del Vallès en el s. XIX, segons la documentació oficial”, *Notes. Mollet del Vallès*, núm. 4, p. 97-106.
- CORBELLA, JACINT (1990). “Anàlisi de tres topografies mèdiques de Manresa (1888, 1894 i 1905)” dins *Metges, farmaceutics i salut pública. Estudis històrics de la Catalunya Interior*. Manresa; Centre d’Estudis del Bages i altres, p. 47-74.
- CORBELLA, JACINT I ALTRES (1993). “Els arxius parroquials com a font de dades sanitàries”, *Gimbernat*, núm. XX, p. 261-279.
- CORBELLA, JACINT; CALBET, JOSEP M. (2001). “Bibliografia històrica de la sanitat catalana”, *Gimbernat*, núm. XXXVI, monogràfic.
- CORDIVIOLA, ALBERT I ALTRES (1993). “La formació de Nou Barris. Dinàmica y explosión de la construcció residencial en la perifèria barcelonesa, 1897-1935” dins *III Congrés d’Història de Barcelona. Ponències i comunicacions. Barcelona, 20, 21 i 22 d’octubre de 1993*. Barcelona: Institut Municipal d’Història, vol. II, p. 559-572.
- Cornellà de Llobregat. Guia del patrimoni històric-artístic* (1997). Molins de Rei: CEDIP.
- Cornellà, una ciutat* (1991). Cornellà de Llobregat: Ajuntament de Cornellà.
- CORNELLÀ, PERE (1976). “Girona i la Solidaritat Catalana” dins *Treballs d’història. Estudis de demografia, economia i societat a les comarques gironines*. Girona: Patronat «Eiximinis» de l’Excm. Diputació de Girona, p. 215-273.
- CORNET, RAMON N. (1990). “Apotecaris a l’hospital de Sant Andreu”, *Gimbernat*, núm. XVIII, p. 53-63.
- CORNET, RAMON N. (1991). “Algunes nissagues d’apotecaris manresans dels segles XVII.XVIII”, *Gimbernat*, núm. XV, p. 71-73.
- CORNET, RAMON N. (1991). “Epidèmies, Salut Pública i estat de la ciutat de Manresa, 1720-1786”, *Gimbernat*, núm. XV, p. 75-88.

- COROLEU, JOAN (1979). *Historia de Villanueva y Geltrú*. Vilanova i la Geltrú: El cep i la nansa edicions.
- COROMINAS, JOAN (1996). *Onomasticon Cataloniae. Els noms de lloc i noms de persona de totes les terres de llengua catalana*. Barcelona: Curial.
- CORONAS, LUÍS J. (1978). "Estudio demográfico de la ciudad de Jaén en el siglo XVII" dins *Actas I Congreso de Historia de Andalucía, diciembre 1976*. Córdoba: Publicaciones del Monte de Piedad i altres, vol. I, p. 215-231.
- CORONAS, LUÍS J. (1984). "Colonos catalanes en las nuevas poblaciones de Sierra Morena" dins *Actes I Congrès d'Història Moderna de Catalunya. Barcelona, del 17 al 21 de desembre de 1984*. Barcelona: UB, vol. I, p. 39 i següents.
- CORREDOR, ANNA M. (2000). "La vida dels francesos residents a la costa del Baix Empordà el 1637", *Estudis del Baix Empordà*, núm. 19, p. 79-100.
- CORSINI, CARLO A. (1974). *Pour connaître la population de la Toscane aux XVIIè, XVIIIè et XIXè siècles*. Florència: Università degli Studi di Firenze.
- CORSINI, CARLO A. (1983). "L'enfant trouvé: note de démographie différentielle", *ADH*, p. 99-100.
- CORSINI, CARLO A. (1988). "Matrimonio e famiglia" dins CORSINI, CARLO A. (ED.), *Vita, morte e miracoli di gente comune*. Firenze: La Casa Usher, p. 134-149.
- CORSINI, CARLO A. (1993). "Les migrations internes et medium-distance en Italie, 1500-1900", separata de la *Primera Conferència Europea de la Comisión Internacional de Demografía Histórica*. Santiago de Compostela: CDIH i altres, 16 pàgines (separata).
- CORTADELLA, JORDI (1993). "La historiografia del Baix Llobregat" dins CARBONELL, JOAN A. I ALTRES, *Primeres Jornades de Recerca Històrica i Social del Baix Llobregat. VIII Jornades d'Estudis sobre el Baix Llobregat. Sant Feliu de Llobregat, 27, 28 i 29 de novembre de 1990*. Barcelona: PAM i altres, p. 203-240.
- CORTÉS, FERNANDO (1984). "Aproximación metodológica a la filiación ilegítima de los nacidos en la ciudad de Badajoz (siglos XVI y XVII)", dins *Actas de las II Jornadas de Metodología y Didáctica de la Historia*. Cáceres: Universidad de Extremadura, p. 31-42.
- CORTÉS, FERNANDO (1984). *La ciudad de Badajoz en los siglos XVI y XVII (Demografía y sociedad)*. Cáceres: Universidad de Extremadura.
- CORTÉS, JAUME; CAVA, MERCÈ (1986). "L'epidèmia de còlera morbo asiàtic a Balaguer, l'any 1854", *Gimbernat*, núm. V, p. 119-136.
- CORTÉS, JOAN J. (1998). "L'Arxiu Parroquial de Sant Cebrià de Valldoreix", *Terme*, núm. 13, p. 6-8.
- CORTÉS, JOAN J. (2004). *Valldoreix. La voluntat d'un poble*. Sant Cugat del Vallès: Entitat Municipal Descentralitzada de Valldoreix.
- CORTÉS, M. DEL AGUA (1999). "Demografía històrica", *L'Erol. Revista Cultural del Berguedà*, núm. 63, p. 14-17.
- CORTIELLA, FRANCESC (1981). *Història de Constantí*. Constantí: Sindicat Agrícola de Constantí.
- CORTIELLA, FRANCESC (1982). *Història de Vilaverd*. Vilaverd: Ajuntament de Vilaverd.
- CORTIELLA, FRANCESC (1986). *Història de la Pobla de Mafumet. (Amb una informació toponímica original de Josep Veciana i Aguadé)*. La Pobla de Mafumet: Ajuntament de la Pobla de Mafumet.
- CORTIELLA, FRANCESC; ANGUERA, PERE (1986). *Història d'Alforja*. Alforja: Edicions de l'Ajuntament d'Alforja.
- COSTA, FRANCESC (1987). "Treball i habitatge al Mataró de l'Antic Règim. L'apeo de 1716", *Sessió d'Estudis Mataronins*, núm. III, p. 31-46.
- COSTA, LLUÍS (1993). *Begur*. Girona: Diputació de Girona i Fundació Caixa Girona.
- COSTA, MARIE (2003). "Pauperismo y educación femenina en la Barcelona de la segunda mitad del siglo XVIII: estudio de las cartas de admisión de la Real Casa de Hospicio y Refugio (1787-1789)", *Pedralbes...*, núm. 23, vol. I, p. 399-432.
- COSTA, MARIE (2007). "Reclusión femenina a finales del siglo XVIII: la heterogeneidad de la «Real Casa del Hospicio y Refugio de Barcelona»" dins ABREU, LAURINA (ED.), *Asistencia y Caridad como Estrategias de Intervención Social: Iglesia, Estado y Comunidad (s. XV-XX)*. Bilbao: Servicio Editorial de la Universidad del País Vasco, p. 217-239.
- COSTA, MONTSERRAT (1984). "Sant Sadurní d'Anoia mitjançant un cadastre de l'Antic Règim" dins *Acre I Congrès d'Història Moderna de Catalunya. Barcelona, del 17 al 21 de desembre de 1984*. Barcelona: UB, vol. I, p. 177-184.
- COSTA, MONTSERRAT (1989). *Sant Sadurní d'Anoia. Un perfil socio-econòmic (1771-1816)*. Sant Sadurní d'Anoia: L'Avenç i Ajuntament de Sant Sadurní d'Anoia.
- COSTA, ÒSCAR (2002). *L'imaginari imperial. El noucentisme català i la política internacional*. Barcelona: Institut Cambó.

- COT, ARTUR (1999). "Els cristians nous de Garcia el 1610", *Miscel·lània. Centre d'Estudis de la Ribera d'Ebre*, núm. 13, p. 51-62.
- COTS, ALBERT (1987). "Aproximació a l'estudi dels conflictes senyorials a Catalunya (1751-1808)", *EHA*, núm. 6, p. 131-156.
- COURGEAU, DANIEL (1982). *Three Centuries of Spatial Mobility in France (Study on the Dynamics, Evolution and Consequences of Migration II)*. París: UNESCO.
- COURGEAU, DANIEL (1988). *Méthodes de mesure de la mobilité spatiales*. París: INED.
- COURGEAU, DANIEL; FRANCK, ROBERT (2007). "La démographie, science constituée ou en voie de constitution? Esquisse d'un programme", *Population*, vol. 62, núm. 1, p. 39-45.
- COX, PETER (1976). *Demography*. Cambridge: Cambridge University Press.
- CREUS, LLUÍS (1935). *La immigració a Catalunya*. Treball premiat per la Institució Patxot (Barcelona).
- CREUS, TEODOR (1854). *El Cólera-morbo en Vilanova y Geltrú: reseña histórica*. Barcelona: Impremta y Librería de José Pers y Ricart.
- CRiado, JUAN A. (2004). "Nacimientos y muertes de los expósitos de Tarifa en la primera mitad del siglo XIX", *Aljaranda: revista de estudios tinerfeños*, núm. 52, p. 15-30.
- CROS, EUGENI (2010). "La reconstrucció familiar a partir de les dispenses matrimonials per impediment. El cas de la parròquia de Sant Pere de l'Escala", *Annals de l'Institut d'Estudis Empordanesos*, núm. 41, p. 365-386.
- CRUAÑES, ESTEVE (1979). "Moviment demogràfic de l'Arboç", *Miscel·lània Penedesenca*, núm. II, p. 79-103.
- CRUAÑES, ESTEVE (1985). *El llibre de l'Arboç*. Tarragona: Escma. Diputació de Tarragona.
- CRUSAFONT, MIQUEL (1994). "Els Crusafont, immigrants occitans del segle XIX", *Arraona*, núm. 14, p. 59-76.
- CRUZ, JOSÉ R. (1991). *Rentería en la crisis del Antiguo Régimen (1750-1845)*. Rentería: Errenteriako Udala.
- CRUZ, NATXO (1996). "El cadastre de Cabanes de 1779. Consideracions sobre la font d'èper a l'estudi històric", *Annals de l'Institut d'Estudis Empordanesos*, núm. 29, p. 241-257.
- CUADRAS, CARLOS M. (2002). "Estadística, societat i veritat", *Questiú. Quaderns d'Estadística, Sistemes, Informàtica i Investigació Operativa*, vol. 26, núm. 3, p. 7-23.
- CUBARSÍ, JAUME (1992). "La població de Santa Coloma de Farners a les darreries del segle XVI. Comparació amb els fogatges de 1497 i 1515", *Quaderns de la Selva*, núm. 5, p. 115-126.
- CUBELLS, JOSEFINA (1979). "Fons documentals per a la investigació demogràfica de l'Arxiu Històric Provincial i de la Delegació d'Hisenda de Tarragona" dins *1r Col·loqui d'Història del Camp de Tarragona. Conca de Barberà i Priorat*. Tarragona: Diputació de Tarragona, p. 9-12.
- CUEVAS, JOAQUÍN (1999). "Innovación técnica y estructura empresarial en la industria textil de Alcoi, 1820-1913", *Revista de Historia Industrial*, núm. 16, p. 13-43.
- CULEBRAS, JESÚS (2002). *Castellfollit de la Roca*. Girona: Diputació de Girona i Fundació Caixa Girona.
- CURTÓ, CONRAD (1991). *Aspectes sanitaris dels arxius parroquials de Sant Feliu de Cabrera, Sant Genís de Vilassar, Sant Joan de Vilassar de la Santa Creu de Cabrils, en els segles XVI, XVII i XVIII*. Barcelona: UB, tesi doctoral [hi ha una edició de l'any 2000 pel Seminari Pere Mata de la UB].
- CURTÓ, CONRAD (1994). "Les llevadores a les parròquies de Sant Feliu de Cabrera, Sant Genís de Vilassar, Sant Joan de Vilassar de la Santa Creu de Cabrils, en els segles XVI, XVII i XVIII", *Gimbernat*, núm. XXI, p. 117-129.
- CURTÓ, CONRAD; AULADELL, JOAN (2001). "Presència o cobertura sanitàries, coexercici i vinculació familiar entre sanitaris a les parròquies del Maresme (Cabrera, Cabrils, Vilassar) durant els segles XVI, XVII i XVIII", *Gimbernat*, núm. XXXV, p. 15-30.
- CUSIDÓ, TERESA A. (1996). "El Moviment Natural de Població. Una font per a l'estudi de la dinàmica poblacional", *Historia et Documenta*, núm. 3, p. 61-98.
- CUSIDÓ, TERESA A. (2006). *Origen i història del Moviment Natural de la població a Espanya*. Bellaterra: UAB, memòria de llicenciatura.
- CUSIDÓ, TERESA A. (2011). *El Moviment Natural de la població. 1858-1974. Història, conceptes i anàlisi crítica dels continguts*. Bellaterra: UAB, tesi doctoral.
- CUSIDÓ, TERESA; GIL-ALONSO, FERNANDO; ROS, CARMÉ (1993). "III Congreso de la Asociación de Demografía Histórica: la interdisciplinariedad en demografía histórica, una propuesta de futuro", *Boletín...*, núm. XI-2, p. 117-143.
- CUSIDÓ, TERESA; GIL-ALONSO, FERNANDO (2012). "Los Censos en España: entre continuidad y cambio (1857-1970)", *Revista de Demografía Histórica*, núm. XXX, I, p. 29-68.

- CUSSÓ, XAVIER (2001). *Alimentació, mortalitat i desenvolupament. Evolució o disparitats regionals a Espanya des de 1860*. Bellaterra: UAB, tesi doctoral. En línia, www.tdcat.cesca.es, 24/01/2002.
- CUSSÓ, XAVIER; GARRABOU, RAMON (2004). "La transició nutricional a la Catalunya contemporània: una primera aproximació", *Recerques...*, núm. 47-48, p. 51-80.
- CUXART, MONTSERRAT (1986). "L'évolution de la population de Catalogne (XIV-XIX siècle)", *Treballs de la Societat Catalana de Geografia*, núm. especial i extraordinari, p. 45-64.
- D'ABADAL, RAMON (1966). "La immigració francesa en el segle XVI i l'aparició de les cases pairals catalanes" dins NADAL, JORDI; GIRALT, EMILI, *La immigració francesa a Mataró durant el segle XVII*. Mataró: Centre d'Estudis del Maresme, p. 7-17.
- D'ENTREMONT, ALBAN (1973). "Cambio demográfico y cambio socioeconómico en el mundo: el dilema persistente", *Situación*, núm. 3, p. 26-48.
- DA MOLIN, GIOVANNA (1990). *La famiglia nel passato. Strutture familiari nel regno di Napoli in età moderna*. Bari: Cacucci Editore.
- DALLA-ZUANNA, GIANPIERO (2007). "Social mobility and fertility", *Demographic Research*, vol. 17, art. 15, p. 441-464. En línia: www.demographic-research.org, 16/08/2010.
- DALMASES, AMADEU I ALTRES (1991). "Olesa de Montserrat" dins *Gran geografia comarcal de Catalunya*. Barcelona: Enciclopèdia Catalana, p. 364-368.
- DALMASES, ESTEVE (1974). *L'evolució de l'agricultura al terme municipal de Vic al segle XVIII*. Bellaterra: UAB, tesina de llicenciatura.
- DALMAU, AGUSTÍ (1999). *Llanars*. Girona. Diputació de Girona i Fundació Caixa Girona
- DANTÍ, JAUME (1981). *Granollers i comarca als segles XVI i XVII: evolució demogràfica i econòmica*. Granollers: Montblanc [hi ha una síntesi d'aquest llibre amb el mateix títol a la *Revista Catalana de Geografia*, 1982, vol. 5, núm. 18, p. 133-137].
- DANTÍ, JAUME (1984a). "Les crisis de mortalitat a la Catalunya pre-litoral: el Vallès Oriental als segles XVI i XVII" dins *Actes I Congrés d'Història Moderna de Catalunya. Barcelona, del 17 al 21 de desembre de 1984*. Barcelona: UB, vol. I, p. 75-84.
- DANTÍ, JAUME (1984b). "Evolución agraria y crecimiento demográfico en la comarca del Vallès Oriental en el siglo XVII: la recuperación de finales de siglo en Cataluña" comunicació presentada al *III Coloquio de Metodología Histórica Aplicada. Agricultura y población en la época moderna* i celebrat a La Corunya.
- DANTÍ, JAUME (1986). "El Vallès Oriental a l'època moderna: el creixement demogràfic i econòmic als segles XVI i XVII", *Pedralbes...*, núm. 6, p. 197-207.
- DANTÍ, JAUME (1988). *Terra i població al Vallès Oriental. Època Moderna. El creixement demogràfic i econòmic als segles XVI i XVII*. Santa Eulàlia de Ronçana: Ajuntament de Santa Eulàlia de Ronçana.
- DANTÍ, JAUME (1990). *Aixecaments populars als Països Catalans (1687-1693)*. Barcelona: Curial.
- DANTÍ, JAUME (1991). *Las claves de la crisis del siglo XVII, 1600-1680*. Barcelona: Planeta.
- DANTÍ, JAUME (1996). "Família pagesa i propietat als segles XIII-XVIII. El Puig de Lliça d'Amunt", *REVISTA D'ETNOLOGIA DE CATALUNYA*, núm. 8, p. 20-25.
- DANTÍ, JAUME (1997a). "La població: creixement i oscil·lacions" dins *Història. Política, Societat i Cultura dels Països Catalans*. Barcelona: Enciclopèdia Catalana, vol. IV, p. 72-87.
- DANTÍ, JAUME (1997b). "L'impuls demogràfic" dins *Història. Política, Societat i Cultura dels Països Catalans*. Barcelona: Enciclopèdia Catalana, vol. V, p. 68-85.
- DANTÍ, JAUME (2000). "El Moianès entre la crisi i el desenvolupament: segles XVI-XVII", *Modilianum. Revista d'estudis del Moianès*, núm. 22, p. 46-62.
- DANTÍ, JAUME (2001). "Els dominis eclesiàstics al Vallès Occidental als segles XVI-XVIII. Els capbreus de Sant Pere de les Puelles", *Estudis Històrics i Documents dels Arxius de Protocols*, núm. XVIII, p. 247-266.
- DANTÍ, JAUME (2004). "Pagesos, menestrals i drets senyorials al segle XVIII: el capbreu del marquès de Rupit", *EHA*, núm. 17, p. 349-358.
- DANTÍ, JAUME; RUIZ, JOAN (1993). *Castellcir (segles X a XVIII). Origen i evolució d'un poble de la Catalunya Vella*. Barcelona: Dalmau.
- DARMON, PIERRE (2000). "Une tragédie dans la tragédie: la grippe espagnole en France (avril 1918-avril 1919)", *ADH*, p. 153-175.
- DAUBEZE, IVETTE; PERROT, JEAN-CLAUDE (1972). "Un programme d'étude démographique sur ordinateur", *Annales. Économies, Sociétés, Civilisations*, núm. 4 i 5, p. 1.047-1.070.
- DE BOLÓS, MARÍA (1986). "El poblamiento rural" dins DE TERÁN, MANUEL; SOLÉ, LLUÍS; VILÀ, JOAN (DIR.), *Geografía General de España*. Barcelona: Ariel, p. 269-291.
- DE BROCA, SALVADOR (1986). *Riudecanyes i la Baronia d'Escornalbou*. Riudecanyes: Fundació Loaixa-Vidiella.

- DE CAMPANY, ANTONI (1779). *Memorias históricas sobre la marina, comercio y artes de la antigua ciudad de Barcelona*. Madrid: Imprenta de Sancha, 4 vols.
- DE CORBERA, ESTEVE (1678). *Cataluña Ilustrada. Contiene su descripción en común y particular con las Poblaciones, Dominios y Successos, desde el principio del Mundo asta que por el valor de su Nobleza fue libre de la opresión sarracena*. Nàpols.
- DE FÀBREGUES, ORIOL (1993). “Aspectes sanitaris de Sant Just Desvern al segle XVIII”, *Gimbernat*, núm. XX, p. 103-113.
- DE GANS, HENK A. (2002). “Loi mathématique ou conjecture spéculative? Un débat des années 1920 sur le méthodologie des projections démographiques”, *Population*, vol. 57, núm. 1, p. 91-119.
- DE LA FUENTE, M. DEL PRADO (1999). “Una institución para los niños expósitos de Granada: la creación de la Casa-Cuna (siglos XVI-XVIII)”, *Boletín...*, núm. XVII-1, p. 115-130.
- DE LA PENYA, NARCÍS F. (1683). *Fénix de Cataluña. Compendio de sus antiguas grandezas y medio para renovarlas*. Barcelona.
- DE LA PENYA, NARCÍS F. (1709). *Anales de Cataluña y epílogo breve de los progressos y famosos hechos de la Nación Catalana, de sus Santos, Reliquias, Conventos y singulares grandezas; y de los mas señalados y Eminentes Varones, que en Santidad, Armas, y Letras han florecido desde la primera Población de España, Año del mundo 1788, antes del Nacimiento de Christo 2174, y del Diluvio 143, hasta el presente de 1709*. Barcelona: Juan Pablo Martí, tom III.
- DE LA TORRE, JOSEBA (1996). “Obstáculos a la concurrencia de comerciantes y géneros de Cataluña en Navarra (c. 1780-1880)” dins PÉREZ, M. TERESA; SEGURA, ANTONI; FERRER, LLORENÇ, *Els catalans a Espanya, 1760-1914*. Catarroja: Afers, p. 149-158.
- DE LLOBET, SANTIAGO (1990). “El matrimoni i les cases pairals de la Selva a l’Antic Règim”, *Quaderns de la Selva*, núm. 3, p. 69-102.
- DE LLOBET, SANTIAGO (1994). “Les famílies pairals del Bisbat de Girona” dins PONCE, SANTI; FERRER, LLORENÇ. *Família i canvi social a la Catalunya Contemporània*. Vic: Eumo, p. 45-72.
- DE LLOBET, SANTIAGO (1997). “El matrimonio infantil en el obispado de Gerona. Siglos XVII-XVIII” dins ROWLAND, ROBERT; MOLL, ISABEL, *La demografía y la historia de la familia. Historia de la familia, una nueva perspectiva sobre la sociedad europea*. Murcia: Universidad de Murcia, p. 127-142.
- DE LLOBET, SANTIAGO (2005). *El matrimoni infantil a Catalunya i Europa*. Lleida: Pagès editors.
- DE LOS REYES, EDUARDO (2000). “Demografía e innovación. Reflexiones sobre un cas andaluz entre los siglos XVIII y XX”, *Scripta Nova. Revista electrónica de geografía y ciencias sociales*, núm. 69, 17 pàgines. En línia: www.ub.es/geocrit, 06/09/2007.
- DE LUCA, VIRGINIE (2005). “Reconquerir la France à l’idée familiale: la propagande nataliste et familiale à l’école et dans les casernes (1920-1939)”, *Population*, vol. 60, núm. 1-2, p. 13-38.
- DE MATEO, ELÍAS (1993). *La emigración andaluza a América (1850-1936)*. Málaga: Arguval.
- DE MIGUEL, JESÚS M. (1980). “Sociología de la población y control de la natalidad en España”, *Revista Española de Investigaciones Sociológicas*, núm. 10, p. 15-47.
- DE MIGUEL, VERÓNICA (2002). “Aproximación a la geografía familiar de la emigración andaluza al resto de España en el siglo XIX”, *Revista de Demografía Histórica*, núm. XX, I, p. 81-120.
- DE MIGUEL, VERÓNICA (2006). “Inmigración y redes personales de apoyo”, *Redes. Revista hispana para el análisis de las redes sociales*, vol. 11, núm. 10, 9 p. En línia: www-revista-redes.rederis.es, 10/06/2010.
- DE MIGUEL, VERÓNICA (2007). *La dimensión familiar de las migraciones interregionales en España durante el siglo XX: un análisis territorial*. Bellaterra: UAB, tesi doctoral en línia: www.tdx.cat [15/12/2008].
- DE PALMA, P. ANDRÉS (1958). *Prat de Llobregat (ensayo histórico)*. El Prat de Llobregat: Ajuntament del Prat de Llobregat.
- DE PEGUERA, LLUÍS (1701). *Practica, forma y estil, de celebrar corts generals en Cathalunya, y materies incidents en aquelles*. Barcelona: Rafel Figueró.
- DE POL, ZENON (2000). *Arenyencs a América*. Cabrera de Mar: Galerada.
- DE PRADA, M. ÀNGEL; ACTIS, WALTER; PEDERA, CARLOS (2002). “¿Cómo abordar el estudio de las migraciones? Propuesta teórico-metodológica” dins CHECA, FRANCISCO (ED.), *Las migraciones a debate. De las teorías a las prácticas sociales*. Barcelona: Icaria, p. 17-54.
- DE PUIG, LLUÍS M. (1999). “Nació, crisi i revolució a 1808. Sobre l’estudi de la Guerra del Francès a Catalunya davant la commemoració del bicentenari”, *Annals de l’Institut d’Estudis Gironins*, núm. 40, p. 227-256.
- DE QUEROL, BORJA (1988). “Nobles y comerciantes de Reus. Los Bofarull del siglo XVIII”, *Pedralbes...*, núm. 8, vol. I, p. 77-81.
- DE QUEROL, BORJA (1993). “La baronia de Vallmoll, la successió via la dona o els fills no matrimonials”, *Pedralbes...*, núm. 13, vol. II, p. 273-279.
- DE RIQUER, BORJA (1987). “La vida poítica catalana, 1856-1898” dins FONTANA, JOSEP I ALTRES, *Catalunya i Espanya al segle XIX*. Barcelona: Columna, p. 19-56.

- DE RIQUER, BORJA; RISQUES, MANEL (1996). "Participació administrativa, professional i política en l'Estat" dins PÉREZ, M. TERESA; SEGURA, ANTONI; FERRER, LLORENÇ, *Els catalans a Espanya, 1760-1914*. Catarroja: Afers, p. 83-94.
- DE RIQUER, MARTÍ (1979). *Quinze generacions d'una família catalana*. Barcelona: Planeta
- DE SILVA, MARIA P. (1998). "Rupturas e continuidades no comportamento demográfico da população de Cortegaça (1583-1975)", *Boletín...*, núm. XVI-1, p. 175-182.
- DE SOLÀ, IGNASI (1997). "La ciutat com a model" dins *Història. Política, Societat i Cultura dels Països Catalans*. Barcelona: Enciclopèdia Catalana, vol. VIII, p. 58-73.
- DE VRIES, JAN (1987). *La urbanización de Europa, 1500-1800*. Barcelona: Crítica.
- DE VRIES, JAN (1990). *La economía de Europa en un período de crisis. 1600-1750*. Madrid: Cátedra.
- DE ZAMORA, FRANCISCO (1983). *Diario de los viajes hechos en Cataluña*. Barcelona: Curial.
- DEL CAMPO, FERRAN (2000). *Set segles d'una família empordanesa. Els Jordà de Molins*. Figueres, El Brau.
- DEL CAMPO, SALUSTIANO (1988). "Los cambios sectoriales: el crecimiento vegetativo y la composición por edad", *Situación. Revista de Historia Económica*, núm. 3, p. 135-154.
- DEL CAMPO, SALUSTINO (1997). "Transición demográfica y componentes del crecimiento" dins BOTELLA, JOSÉ; DEL CAMPO, SALUSTINO, *La explosión demográfica y la regulación de la natalidad*. Madrid: Ed. Síntesis, p. 29-44.
- DEL PANTA, LORENZO (1987). "Fattori e condizioni della mortalità 1800 e 1930: igiene, salute e ambiente. La situazione in Italia", *Boletín...*, núm. V-2, p. 41-69.
- DEL PANTA, LORENZO (1988). "Della mortalità epidemica alla mortalità controllata" dins CORSINI, CARLO A. (ED.). *Vita, morte e miracoli di gente commune*. Firenze: La Casa Usher, p. 66-94.
- DEL PANTA, LORENZO (1991). "Modelos de desarrollo demográfico en Italia entre los siglos XVIII y XIX: problemas e hipótesis de investigación", *Boletín...*, núm. IX-3, p. 9-26.
- DEL PANTA, LORENZO; LIVI-BACCI, MASSIMO (1979). "Chronology, intensity and diffusion of mortality in Italy, 1600-1850" dins CHARBONEAU, HUBERT; LAROSE, ANDRÉ. (EDS.), *Les grandes mortalités: étude méthodologique des crises démographiques du passé*. Liège: Ordina, p. 69-81 [hi ha una versió en francès en el número especial del setembre de 1977 de la revista *Population*].
- DEL PANTA, LORENZO; RETTAROLI, ROSSELLA (1994). *Introduzione alla demografia storica*. Editori Laterza.
- DELGADO, BONAVENTURA (1988). "Los estudiantes de Cataluña según el Censo de Floridablanca de 1787", *Pedralbes...*, núm. 8, vol. I, p. 133-151.
- DELGADO, JOSÉ M.; GURRÍA, PEDRO A.; LÁZARO, MERCEDES (1999). "Los estudios demográficos en La Rioja de los siglos XVI al XIX. El estado de la cuestión" dins *Actas del Congreso Internacional de la Población. V Congreso de la ADEH (Logroño, 15, 16 y 17 de abril de 1999)*. Logroño: ADEH i altres, vol. III, p. 71-96.
- DELGADO, JOSEP M. (1978a). "Les transformacions de la manufactura al segle XVIII" dins BALCELLS, ALBERT I ALTRES, *Història de Catalunya*. Barcelona: Salvat, vol. IV, p. 241-256.
- DELGADO, JOSEP M. (1978b). "Cádiz y Málaga en el comercio colonial catalán posterior a 1778" dins *Actas I Congreso de Historia de Andalucía*. Córdoba: Caja de Ahorros y Monte de Piedad de Córdoba, vol. I, p. 127-140.
- DELGADO, JOSEP M. (1995). "Las redes comerciales del comercio catalán en Andalucía durante el siglo XVIII. El ejemplo de Marià Esteve i Grimau" dins *Las relaciones comerciales del s. XVI al XVIII. Primer Congreso de Historia Catalano-Amdaluza*. L'Hospitalet de Llobregat: Ajuntament de l'Hospitalet de Llobregat i Fundació Gresol Cultura, p. 191-214.
- DELGADO, JOSEP M.; FRADERA, JOSEP M. (1996). "La diàspora atlàntica: de Cadis a les Antilles, 1750-1860" dins PÉREZ, M. TERESA; SEGURA, ANTONI; FERRER, LLORENÇ, *Els catalans a Espanya, 1760-1914*. Catarroja: Afers, p. 31-34.
- DELILLE, GÉRARD (1975). "Dalla peste al colera: la mortalità in un villaggio del beneventano, 1600-1840" dins SORI, ERCOLE (DIR.), *Demografia storica*. Bologna: Il Molino, p. 237 i següents.
- DELILLE, GÉRARD (1987). "La historia de la familia en Italia: trabajos recientes y problemas metodológicos" dins CHACÓN, FRANCISCO (ED.). *Familia y Sociedad en el Mediterráneo Occidental. Siglos XV-XIX*. Murcia: Universidad de Murcia, p. 263-278.
- DELILLE, GÉRARD (1993). "Migrations internes et mobilité sociale dans le Royaume de Naples (XV^e-XIX^e siècle)", separata de la *Primera Conferència Europea de la Comisión Internacional de Demografía Histórica*. Santiago de Compostela: CDIH i altres, p. 21-34.
- DELUMEAU, JEAN (1972). "Démographie et mentalités: la mort en Anjou (XVII^e-XVIII^e siècles)", *Annales. Économies, Sociétés, Civilisations*, núm. 3, p. 1.389-1.399.

- DEMENY, PAUL (1978). “Los comienzos del descenso de la fecundidad en Austria-Hungría: una lección de transición demográfica” dins GLASS, D. V.; REVELLE, ROGER (EDS.). *Población y cambio social. Estudios de demografía histórica*. Madrid: Tecnos, p. 157-175.
- DEMERTON, PAULA (1980). “Una parroquia ibicenca: San Mateo (1786-1851). Estudio sociológico”, *Anuario de Historia Moderna y Contemporánea*, núm. 7, p. 31-61.
- DEPAUW, JACQUES (1972). “Amour illégitime et société à Nantes au XVIII^e siècle”, *Annales. Économies, Sociétés, Civilisations*, núm. 4 i 5, p. 1.155-1.182.
- DEPREZ, PAUL (1965). “The demographic development of Flanders in the eighteenth-century” dins GLASS, D. V.; REVELLE, ROGER (EDS.). *Población y cambio social. Estudios de demografía histórica*. Madrid: Tecnos, p. 608-631.
- DEROSAS, RENZO (1999). “Residential Mobility in Venice, 1850-1869”, *ADH*, P. 35-62.
- DEROUET, BERNARD (1980). “Une démographie différentielle: clés pour un système auto-régulateur des populations rurales d’Ancien Régime”, *Annales. Économies, Sociétés, Civilisations*, núm. 1, p. 3-41.
- DEU, ESTEVE (1996). “El comercio de tejidos de lana catalanes en España, 1870-1914” dins PÉREZ, M. TERESA; SEGURA, ANTONI; FERRER, LLORENÇ, *Els catalans a Espanya, 1760-1914*. Catarroja: Afers, p. 357-364.
- DEVOLDER, DANIEL (1993). “Ilegitimidad y matrimonio tardío”, *Papers de Demografia*, núm. 76, 23 pàgines.
- DEVOLDER, DANIEL (1998). “Effects of the european late marriage pattern on kinship. A study using a microsimulation model”, *Papers de Demografia*, núm. 135, 25 pàgines.
- DEVOLDER, DANIEL (1999a). “Determinantes de los parámetros biográficos en las poblaciones europeas del pasado” dins *IV Congreso de la Asociación de Demografía Histórica. Bilbao, 20-22 de septiembre de 1995*. Bilbao: Euskal Herriko Unibertsitatea, vol. II, p. 75-106.
- DEVOLDER, DANIEL (1999b). “Hajnal’s european marriage pattern and the evolution of agrarian structures in Western Europe from the fifteenth to the eighteenth centuries”, *Papers de Demografia*, núm. 163, 28 pàgines.
- DEVOLDER, DANIEL (2003a). “Génération démographiques, générations familiales”, *Papers de Demografia*, núm. 221, 16 pàgines.
- DEVOLDER, DANIEL (2003b). “Les pays du sud de l’Europe comme modèle des pays de l’est dans l’évolution récente de la fécondité”, *Papers de Demografia*, núm. 233, 19 pàgines.
- DEVOLDER, DANIEL; ESTEVE, ALBERT (2004). “De la ley rango-tamaño (*rank-size*), a la ley log-normal: los procesos aleatorios en el crecimiento demográfico de los agregados de población”, *Papers de Demografia*, núm. 247, 29 pàgines [hi ha un resum de la mateixa a *VII Congreso de la ADEH, Libro de resúmenes*. Granada: Universidad de Granada, p. 55].
- DEVOLDER, DANIEL; MERINO, MARTA (2004). “Un análisis de los componentes por rango de la evolución de la fecundidad de la primera a la segunda transición demográfica en los países occidentales”, *Papers de Demografia*, núm. 250, 28 pàgines [comunicació presentada al *VII Congreso Internacional de la ADEH. Granada, 1-3 abril 2004*]. En línia: www.ugr.es, 15/05/2004 i www.ced.uab.es, 18/06/2007].
- DEVOLDER, DANIEL; NICOLAU, ROSER; PANAREDA, EVA (2006). “La fecundidad de las generaciones españolas nacidas en la primera mitad del siglo XX. Un estudio a escala provincial”, *Revista de Demografía Histórica*, núm. XXIV, I, p. 57-90.
- DEVOTO, FERNADO J. (1988). “Las cadenas italianas: algunas reflexiones a la luz del caso argentino”, *Estudios Migratorios Latinoamericanos*, núm. 8, p. 103-124.
- DÍAZ, CARLES (2006). *La població d’Alella als segles XVI, XVII i XVIII*. Alella: Ajuntament d’Alella.
- DÍAZ, ENRIQUETA (1984). “La inversió del sòl a Barcelona en el procés d’acumulació de capital” dins *El Pla de Barcelona i la seva història. Actes del I Congrés d’Història del Pla de Barcelona, celebrat a l’Institut Municipal d’Història, els dies 12 i 13 de novembre de 1982*. Barcelona: La Magrana i Institut Municipal d’Història, p. 247-260.
- DÍAZ, GUSTAVO (2007). “Aproximaciones metodológicas al estudio de las migraciones internacionales”, *UNISCI Discussion Papers*, núm. 15, p. 157-171. En línia: www.redalyc.uaemex.mx, 16/08/2010.
- Diccionario demográfico multilingüe* (1959). En línia: <http://www.demopaedia.org> [05/10/2013], —hi ha una edició en castellà a càrrec de MACCÍO, G.A. (1985). *Diccionario demográfico multilingüe*. Mèxic: Centro Latinoamericano de Demografía—.
- DÍEZ, ASUNCIÓN (1990). *La evolución demográfica del occidente asturiano: nupcialidad, fecundidad y estructura familiar en la población campesina de una parroquia costera, 1750-1870*. Madrid: UNED, tesi doctoral. En línia: www.cibernetia.com, 18/06/2007.
- DÍEZ, DESIDERI (1987). *Història de Puigverd de Lleida*. Puigverd de Lleida: Ajuntament de Puigverd de Lleida.

- DÍEZ, JUAN (1971). "La transición demográfica en España", *Revista de Estudios Sociales*, núm. 1, p. 89-158.
- DÍEZ, JUAN (1985). "Resultados, dilemas y sugerencias relativos a la teoría de la transición demográfica: causas de la caída de la fecundidad en el siglo XIX", *Boletín...*, núm. III-3, p. 4-20.
- DINET, DOMINIQUE (1969). "Quatre paroisses du Tonnerrois", *ADH*, p. 62-84.
- DINET, DOMINIQUE (1986). "Le recrutement des réguliers dans les diocèses d'Auxerre, Langres et Dijon (XVIIe-XVIIIe siècle). Un bilan", *Histoire, économie et société*, vol. 5, núm. 4, p. 509-513.
- Discurso sobre la agricultura, comercio e industria del Principado de Cataluña (1780)* (1997). Barcelona: Alta Fulla i Diputació de Barcelona.
- DOMÈNECH, EDELMIRA; CORBELLÀ, JACINT (1994). "Las etapas de la emigración de médicos catalanes a América" dins *Actas del XXXIII Congreso Internacional de Historia de la Medicina: Granada-Sevilla, 1-6 de septiembre, 1992*. Granada-Sevilla: Sociedad Española de Historia de la Medicina, p. 127-134.
- DOMÈNECH, EDELMIRA; RIBAS, JOAN (1991). "Notas sobre mortalitat infantil per nostalgia en el segle XIX a Manresa", *Gimbernat*, núm. XV, p. 119-127.
- DOMÈNECH, GEMMA (1999). "Artistes i artesans a Girona (segles XVI-XVII): una aproximació sociològica", *Annals de l'Institut d'Estudis Gironins*, vol. XL, p. 95-121.
- DOMÈNECH, GEMMA (2001). *Oficis i arts de la construcció a Girona: mestres de cases, picapedrers, fusters i escultors. La confraria dels Sants Quatre Màrtirs*. Girona: Institut d'Estudis Gironins i altres.
- DOMÈNECH, JOAN (1992). *Lloret de Mar*. Girona: Diputació de Girona i Fundació Caixa Girona.
- DOMÈNECH, JOAN DE DÉU (2003). *Xocolata cada dia. A taula amb el baró de Maldà. Un estil de vida del segle XVIII*. Barcelona: La Magrana.
- DOMÈNECH, ROSER (1975). *Los arrendamientos de la villa de Terrassa en el siglo XVIII (estudio sobre algunos aspectos de la población y la economía terrasense)*. Bellaterra: UAB, tesina de llicenciatura.
- DOMINGO, ANDREU (2008a). "Els processos migratoris a la Catalunya Contemporània" dins *Els processos migratoris a les terres de parla catalana. De l'època medieval a l'actualitat. Actes del VII Congrés de la CCEPC. València, 16, 17 i 18 d'octubre de 2008*. València: Publicacions de la Coordinadora de Centres d'Estudis de Parla Catalana, p. 393-413.
- DOMINGO, ANDREU (2008b). *Descenso literario a los infiernos demográficos. Distopía y población*. Barcelona: Anagrama.
- DOMINGO, ANDREU (2012). "Immigració i política demogràfica en l'obra de Josep Antoni Vandellós", *Treballs de la Societat Catalana de Geografia*, núm. 73, p. 9-26.
- DOMINGO, ANDREU (2014). *Catalunya al mirall de la immigració. Demografia i identitat nacional*. Barcelona: L'Avenç.
- DOMINGO, ANDREU; OSÁCAR, R. (1998). "Apunts sobre la immigració a Catalunya al segle XX", *L'Avenç...*, núm. 226, p. 24-29.
- DOMINGO, CONCEPCIÓN (1982). "Evolución y movilidad de la población en la Plana (Nuevos datos para los siglos XV-XVIII)", *Cuadernos de Geografía*, núm. 30, p. 63-80.
- DOMINGO, ISABEL; TOUS, JORDI (1986). "Els gremis reusencs a finals del segle XVIII" dins *La Història i els Joves Historiadors Catalans, celebrades al Centre Cívic de les Cotxeres de Sants els dies 4, 5 i 6 d'octubre de 1984*. Barcelona: La Magrana i altres, p. 205-210.
- DOMÍNGUEZ, ANTONIO (1950). "La población española a lo largo de nuestra historia", *Boletín Real Sociedad Geográfica*, tom LXXXVI, p. 250-285.
- DOMÍNGUEZ, ANTONIO (1955). *La sociedad española en el siglo XVIII*. Madrid: CSIC.
- DOMÍNGUEZ, ANTONIO (1973). *El Antiguo Régimen: los Reyes Católicos y los Austrias*. Madrid: Alfaguara.
- DOMÍNGUEZ, ANTONIO (1976). *Sociedad y estado en el siglo XVIII español*. Barcelona: Ariel.
- DOMÍNGUEZ, ANTONIO (1984). *Crisis y decadencia en la España de los Austrias*. Barcelona: Ariel.
- DOMÍNGUEZ, ANTONIO (1985). "Viatjant per la Catalunya del segle XVI", *L'Avenç...*, núm. 39, p. 50-53.
- DOMÍNGUEZ, ANTONIO (1986). *Historia universal. Edad Moderna*. Barcelona: Vicens Vives.
- DOMÍNGUEZ, ANTONIO (1987). *Estudios de historia económica y social de España*. Granada: Universidad de Granada.
- DOMÍNGUEZ, ANTONIO (1993). "La inmigración de corto y medio radio en la Andalucía moderna: modalidades y comportamientos" separata de la *Primera Conferencia Europea de la Comisión Internacional de Demografía Histórica*. Santiago de Compostela: CDIH i altres, p. 37-59.
- DOMÍNGUEZ, RAFAEL; GUIJARRO, MARTA (2000). "Evolución de las disparidades espaciales del bienestar en España, 1860-1930. El Índice Físico de Calidad de Vida", *RHE*, núm. XVIII-1, p. 109-137.
- DONCELL, JORDI (1984). "Els adroguers i sucres de Barcelona 1700-1830. Un exemple d'élite gremial" dins *Actes I Congrés d'Història Moderna de Catalunya. Barcelona, del 17 al 21 de desembre de 1984*. Barcelona: UB, vol. I, p. 689-697.

- DOPICO, FAUSTO (1985). “Desarrollo económico y social y mortalidad infantil. Diferencias regionales (1860-1950)”, *Dynamis: Acta Hispanica ad Medicinae Scientiarumque Historiam Illustrandam*, núm. 5-6, p. 381-395.
- DOPICO, FAUSTO (1987a). “Nupcialidad y familia en España (siglos XVI-XX)”, *Migratio*, núm. 1, 14 pàgines. En línia, www.emigratio.com, 12/01/2002.
- DOPICO, FAUSTO (1987b). “Regional Mortality Tables for Spain in the 1860s”, *Historical Methods*, núm. 20, p. 173-179.
- DOPICO, FAUSTO (1988). “La población de Galicia en el siglo XVIII” dins *Estudis sobre la població del País Valencià. Actes de les I Jornades d’Estudi sobre la població del País Valencià. València-Alacant, 20-22 de març de 1986*. València: Edicions Alfons el Magnànim i altres, vol. I, p. 561-567.
- DOPICO, FAUSTO (1996). “Censos, movimiento natural y saldo migratorio: una nueva estimación de la natalidad, la mortalidad y la emigración española en el último cuarto del siglo XIX” dins GONZÁLEZ, MANUEL; ZÁRRAGA, KARMELE (EDS.), *Los movimientos migratorios en la construcción de las sociedades modernas*. Bilbao: Servicio Editorial de la Universidad del País Vasco, p. 15-30.
- DOPICO, FAUSTO; ROWLAND, ROBERT (1990). “Demografía del censo de Floridablanca: una aproximación”, *RHE*, núm. VIII-3, p. 591-618.
- DOPICO, FAUSTO; ROWLAND, ROBERT (1998). *El declive de la mortalidad en España, 1860-1930*. Madrid: ADEH.
- DOREL-FERRÉ, GRÀCIA (1992). *Les colònies industrials a Catalunya. El cas de la Colònia Sedó*. Barcelona: PAM i Ajuntament d’Esparreguera.
- DOREL-FERRÉ, GRÀCIA (1995a). “Esparreguera, o la industrialització vinguda de fora (1830-1936)” dins CALVO, ÀNGEL (COORD.), *El pas de la societat agrària a industrial al Baix Llobregat. Agricultura intensiva i industrialització*. Barcelona: PAM i CECBL, p. 503-537.
- DOREL-FERRÉ, GRÀCIA (1995b). “Los orígenes del capital industrial catalán: el ejemplo de la familia Puig de Vilanova i la Geltrú”, *Revista de Historia Industrial*, núm. 8, p. 173-195.
- DOREL-FERRÉ, GRÀCIA (2002). “Obreres d’Esparreguera (1850-1930)” dins BORDERÍAS, CRISTINA (ED.). *Les dones i la història al Baix Llobregat*. Barcelona: CECBL i PAM, vol. I, p. 433-448.
- DRAKE, MICHAEL (1978). “El control de la fecundidad en la Noruega preindustrial” dins GLASS, D. V.; REVELLE, ROGER (EDS.). *Población y cambio social. Estudios de demografía histórica*. Madrid: Tecnos, p. 188-202.
- DRIBE, MARTIN (2003). “Migration of rural families in 19th century southern Sweden. A longitudinal analysis of local migration patterns”, *The History of the Family. An International Quarterly*, núm. 8, p. 247-265.
- DRIBE, MARTIN; LUNDH, CRISTHER (2005). “People on the move: determinants of servant migration in nineteenth century Sweden”, *Continuity and Change*, núm. 20-1, p. 53-91 [hi ha una versió anterior a *Lund Papers in Economic History*, —2002— núm. 80].
- DUARTE, ÀNGEL (1999). “La restauració canovista, 1875-1900” dins RISQUES, MANEL (DIR.), *Història de la Catalunya contemporània*. Barcelona: Pòrtic, p. 151-200.
- DUBERT, ISIDRO (1992). *Historia de la familia en Galicia durante la época moderna, 1550-1830. (Estructura, Modelos hereditarios y Conflictividad)*. Sada-A Corunha: Edicós do Castro.
- DUBERT, ISIDRO (1998). “Mundo urbano y migraciones campo-ciudad en Galicia, siglos XVI-XIX”, *Boletín...*, núm. XVI-2, p. 39-86.
- DUBERT, ISIDRO (2001a). *Del campo a la ciudad. Migraciones, familia y espacio urbano en la historia de Galicia, 1708-1924*. Vigo: Negra-Consorcio de Santiago.
- DUBERT, ISIDRO (2001b). “Attraction urbaine et dynamiques migratoires du service domestique en Galice, 1752-1924”, *ADH*, p. 155-176.
- DUBERT, ISIDRO (2005a). “De la géographie des structures familiales aux stratégies adaptatives des familles en Espagne, 1752-1860”, *ADH*, p. 199-226.
- DUBERT, ISIDRO (2005b). “Criados, estructura económica y social y mercado de trabajo en Galicia rural a finales del Antiguo Régimen”, *Història Agrària*, núm. 35, p. 9-26.
- DUEÑAS, ORIOL (2007). *La violència d’uns i altres. La repressió de la guerra i la postguerra 1936-1945. El cas d’Olesa de Montserrat*. Barcelona: PAM.
- DUPÂQUEIR, JACQUES (1972a). “Problèmes de représentativité dans les études fondées sur la reconstitution des familles”, *ADH*, p. 83-93.
- DUPÂQUEIR, JACQUES (1972b). “Méthode d’interprétation des sources non nominatives pour la construction de modèles”, *ADH*, p. 179-193.
- DUPÂQUEIR, JACQUES (1974). *Introduction a la Démographie Historique*. París: Gamma.
- DUPÂQUEIR, JACQUES (1977). “Histoire et Démographie”, *Population*, vol. 32, núm. H-S, p. 299-321.
- DUPÂQUEIR, JACQUES (1978). “Reflexion sur la mortalité du passé: mesure de la mortalité des adultes d’après les fiches de famille”, *ADH*, p. 31-48.

- DUPÂQUIER, JACQUES (1979a). *La population rurale du Bassin parisien à l'époque de Louis XIV*. Lille: Écoles des Hautes Études en Sciences Sociales i altres.
- DUPÂQUIER, JACQUES (1979b). "L'analyse statistique des crises de mortalité" dins CHARBONNEAU, HUBERT; LAROSE, ANDRÉ (EDS.), *Les grandes mortalités: étude méthodologique des crises démographiques du passé*. Liège, p. 83-112.
- DUPÂQUIER, JACQUES (1979c). *La population française aux XVII^e et XVIII^e siècles*. París: PUF.
- DUPÂQUIER, JACQUES (1984). *Pour la Démographie Historique*. París: PUF.
- DUPÂQUIER, JACQUES (1988). "Los orígenes de la demografía histórica: su situación en Francia" dins PÉREZ, VICENTE; REHER, DAVID S., *Demografía histórica en España*. Madrid: El Arquero, p. 29-38.
- DUPÂQUIER, JACQUES (1993). "Mobilité géographique et mobilité sociale" dins *Primera Conferencia Europea de la Comisión Internacional de Demografía Histórica*. Santiago de Compostela: CDIH i altres, vol. I, p. 1-26.
- DUPÂQUIER, JACQUES (1997). "Las vicisitudes del poblamiento: siglos XV a XVIII" dins BARDET, JEAN-PIERRE.; DUPÂQUIER, JACQUES (DIRS.), *Historia de las poblaciones de Europa*. Madrid: Ed. Síntesis, vol. I, p. 215-236.
- DUPÂQUIER, JACQUES (2004). "L'enquête des 3000 familles", *ADH*, p. 7-18.
- DUPÂQUIER, JACQUES (2005). "La microanalyse en Démographie Historique et Histoire Sociale: l'enquête des 3000 familles" dins REHER, DAVID S. (COORD), *Reconstituição de famílias e outros métodos microanalíticos para a história das populações. Actas do III Congresso da ADEH. Braga-Guimarães, abril 1993*. Porto: Afrontamento, p. 293-306.
- DUPÂQUIER, JACQUES; DUPÂQUIER, MICHEL (1985). *Histoire de la Démographie*. París: Librairie Academic Perrin.
- DUPÂQUIER, JACQUES; LACHIVER, MARCEL (1969). "Sur les débuts de la contraceptions en France ou les deux malthusianismes", *Annales. Économies, Sociétés, Civilisations*, núm. 3, p. 1.391-1.406.
- DUPÂQUIER, JACQUES; LE ROY LADURIE, EMMANUEL (1969). "Quatre-vingts villages (XIII^e-XX^e siècles)", *Annales. Économies, Sociétés, Civilisations*, núm. 1, p. 424-433.
- DUPÂQUIER, JACQUES; PÉLISSIER, JEAN-PIERRE (1992). "Mutations d'une société: la mobilité professionnelle" dins *La société française au XIX^e siècle. Tradition, transition, transformations*. París: Fayard, p. 121-235.
- DURAN, AGUSTÍ (1973). *Barcelona i la seva història. La societat i l'organització del treball*. Barcelona: Curial.
- DURAN, ANNA R. (2001) "L'arxiu parroquial de Santa Coloma de Cervelló", *Materials...*, núm. 6, p. 151-160.
- DURÁN, ANTONIA (2007). "Los censos de población como fuentes de documentación histórica" dins VIDAL, FLORENTINA (COORD.), *Testigos de la historia. Estudios sobre fuentes documentales*. Madrid: UNED, p. 69-94.
- DURAN, LLUÍS (2001). "El desenvolupament del Barcelonès Nord al segle XIX: un creixement lligat a l'expansió socioeconòmica de Barcelona" dins *Actes del V Congrés Internacional d'Història Local de Catalunya. L'estructuració territorial de Catalunya. Els eixos cohesionadors de l'espai*. Barcelona: L'Avenç, p. 509-516.
- DURAN, LLUÍS (2003). "L'escola catalana al Baix Llobregat (1891-1936)", *Materials...*, núm. 9, p. 29-34.
- DURAN, MAURICI (1993). *Camós*. Girona: Diputació de Girona i Fundació Caixa Girona.
- DURAN, MONTSERRAT (1986). "Producció i renda agrària a la Catalunya del segle XVI" dins GARRABOU, RAMON I ALTRES, *Terra, treball i propietat. Classes agràries i règim senyorial als Països Catalans*. Barcelona: Crítica, p. 186-213.
- DURAN, MONTSERRAT I ALTRES (1980). "El món agrari a la Catalunya Moderna (s. XVI-XVIII)", *L'Avenç...*, núm. 26, p. 27-46.
- DURAN, MONTSERRAT; FELIU, GASPAR (2008). "Algunos datos para el cálculo del PIB catalán (s. XVI-XVIII), con escepticismo", *Revista de Historia Industrial, Economía y Empresa*, 29 pàgines. En línia: www.ub.edu, 02/02/2009.
- DURAN, RICARD (2004). "Plantes tintòries i indústria química a la Catalunya del segle XIX: Josep Vallhonestà i Vendrell (1835-1899)", *Recerques...*, núm. 49, p. 53-72.
- ECHEVERRI, BEATRIZ (1993). *La Gripe Española. La pandemia de 1918-1919*. Madrid: Siglo XXI i Centro de Investigaciones Sociológicas.
- EDVINSSON, SÖREN; NILSSON, HANS (1999). "Swedish towns during industrialization", *ADH*, p. 63-96.
- EGEA, ANTONI; PUJOL, DAVID (1998). *Siurana d'Empordà*. Girona. Diputació de Girona i Fundació Caixa Girona.

- EGEA, ANTONI; ROIG, MARISA (1995). *Campmany*. Girona: Diputació de Girona i Fundació Caixa Girona.
- EGGERICKX, THIERRY (2004). *La dynamique démographique et la transition de la fécondité dans le bassin industriel de la Région de Charleroi de 1831 à 1910*. Brussel·les: Acadèmic Royale de Belgique.
- EGGERICKX, THIERRY; FOULON, MICHEL (1999). “Suivre le chemin des nouveaux immigrés dans la ville: le cas de Châtelet de 1867 à 1900”, *ADH*, p. 81-106.
- EGIDO, TEÓFANES (1975). “Aportación al estudio de la Demografía Española: los niños expósitos de Valladolid (siglos XVI-XVIII)” dins *Actas de las Primeras Jornadas de Metodología Aplicada de las Ciencias Históricas*. Santiago de Compostela: Universidad de Santiago de Compostela, vol. III, p. 333-345.
- EIRAS, ANTONIO (1968). “La Casa de los Expósitos del Hospital Real de Santiago en el siglo XVIII”, *Boletín de la Universidad de Santiago de Compostela*, núm. 75-76, p. 295-354.
- EIRAS, ANTONIO (1975). “Test de concordancia aplicado a la crítica de vecindarios fiscales de la época preestadística” dins *Actas I Jornadas Metodológicas Aplicadas a las Ciencias Históricas*. Santiago de Compostela: Universidad de Santiago, vol. III, p. 361-386.
- EIRAS, ANTONIO (1982). “Problemas demográficos del siglo XVIII” dins ANÉS, GONZALO I ALTRES, *España a finales del siglo XVIII*. Tarragona: Hemeroteca de Tarragona, p. 13-30.
- EIRAS, ANTONIO (1984a). “Producción y precios agrícolas en la Galicia atlántica en los siglos XVII-XVIII. Un intento de aproximación a la coyuntura agraria” dins *Congreso de Historia Rural. Siglos XV al XIX*. Madrid: UCM, p. 393-414.
- EIRAS, ANTONIO (1984b). “Modèle ou modèles de démographie ancienne? Un résumé comparatif” dins *La France d'Ancien Régime. Etudes réunies en l'honneur de Pierre Goubert*. Toulouse: Société de Démographie Historique, vol. I, p. 249-257.
- EIRAS, ANTONIO (1987). “Production agricole et croissance démographique en Espagne (XVI^e-XVIII^e siècles)” dins FAUVE-CHAMOUX, ANTOINETTE, *Evolution agraire et croissance démographique*. Liège: Derovaux Ordina, p. 113-121.
- EIRAS, ANTONIO (1990a). “Mecanismos autorreguladores, evolución demográfica y diversificación intrarregional. El ejemplo de la población de Galicia a finales del siglo XVIII”, *Boletín...*, núm. VIII-2, p. 51-72.
- EIRAS, ANTONIO (1990b). “Migraciones a larga distancia (1500-1900). La emigración a América en la historia de la población española” dins *XVII Congrès Internacional de Ciencias Históricas*. Madrid, p. 953-960.
- EIRAS, ANTONIO (1993). “Migraciones internas y medium-distance en España en la Edad Moderna” separata de la *Primera Conferencia Europea de la Comisión Internacional de Demografía Histórica*. Santiago de Compostela: CDIH i altres, p. 61-96.
- EIRAS, ANTONIO (1995). “Caracteres demográficos de la población del Morrazo. In memoriam Hilario Rodríguez Ferreiro”, *Boletín...*, núm. XIII-3, p. 9-17.
- EIRAS, ANTONIO (1996). *La población de Galicia, 1700-1860. Crecimiento, distribución espacial y estructura de la población de Galicia en los siglos XVIII y XIX*. Santiago de Compostela: Fundación Caixa Galicia.
- EIXARCH, JOSEP (1989). *Arrels històriques de Viladecans. Segles XVII-XVIII*. Viladecans: Ajuntament de Viladecans.
- El Catastro en España. 1714-1760*. Madrid: Ministerio de Economía y Hacienda.
- ELLIOT, JOHN H. (1989). *La revolta catalana, 1598-1649. Un estudi sobre la decadència d'Espanya*. Barcelona: Crítica i Vicens-Vives (la primera edició en català és del 1966).
- Els arxius parroquials històrics del Baix Llobregat* (1980). Barcelona: ADB.
- ENGELN, THEO; KOK, JAN (2003). “Célibat définitif et mariage tardif aux Pays-Bas, 1890-1960”, *Population*, vol. 58, vol. 1, p. 69-102.
- ENRECH, CARLES (2004). “Conflictivitat, gènere i racionalització dels temps de treball (1891-1919)” dins LLONCH, MONTSERRAT. *Treball tèxtil a la Catalunya contemporània*. Lleida: Pagès editors, p. 95-112.
- ERDOZÁIN, M. PILAR; MIKELARENA, FERNANDO (1996). “Algunas consideraciones acerca de la evolución de la población rural en España en siglo XIX”, *Noticiario de Historia Agraria*, núm. 12, p. 91-118.
- ERDOZÁIN, M. PILAR; MIKELARENA, FERNANDO (1998). “Hospedaje y trabajo femenino en Pamplona a finales del siglo XVIII”, *Huarte de San Juan. Geografía e Historia*, núm. 5, p. 91-118.
- ERDOZÁIN, M. PILAR; MIKELARENA, FERNANDO (1999a). “Las cifras de activos agrarios de los censos de población españoles del período 1877-1991. Un análisis crítico”, *Boletín...*, núm. XVII, 1, p. 89-113.
- ERDOZÁIN, M. PILAR; MIKELARENA, FERNANDO (1999b). “Disparidades espaciales y migraciones en el crecimiento de la población navarra entre 1786 y 1930”, *Mito y realidad en la historia de Navarra*, vol. III, p. 157-178.

- ERDOZÁIN, M. PILAR; MIKELARENA, FERNANDO (2002). "Evolución demográfica y crisis de mortalidad en las Cinco Villas de la montaña navarra entre 1700-1860", *Revista de Demografía Histórica*, núm. XX, I, p. 145-177.
- ERDOZÁIN, M. PILAR; MIKELARENA, FERNANDO (2003). "¿Existen las estrategias demográficas colectivas? Algunas reflexiones basadas en el modelo demográfico de baja presión de la Navarra Cantábrica en los siglos XVIII y XIX", *Revista de Demografía Histórica*, núm. XXI, II, p. 13-58.
- ERDOZÁIN, M. PILAR; MIKELARENA, FERNANDO (2008). "La historia de la familia en el País Vasco y Navarra. Un balance" dins GARCÍA, FRANCISCO (COORD.), *La historia de la familia en la Península Ibérica. Balance regional y perspectivas. «Homenaje a Peter Laslett»*. Cuenca: Universidad de Castilla-La Mancha, p. 85-114.
- ERICSSON, TOM (2002). "Les sentiers invisibles: space, familles et migrations dans la France du XIX siècle. Recherches d'Histoire et Sciences Sociales, 83, Paris, Editions de l'EHESS, 1999. A brief comment", *ADH*, p. 133-134.
- ERRA, M. ALBA; MIRANDELL, MIQUEL (1988). "Genealogia de la família Morató. Inventari de la seva obra arquitectònica i bibliografia", *Ausa. Publicació del Patronat d'Estudis Osonencs*, núm. XIII-121, p. 139-152.
- ESCARTÍN, EDUARD (1981). "El catastro catalán: teoría y realidad", *Pedralbes...*, núm. 1, p. 253-263.
- ESCOLÀ, JOSEP M.; ROVIRA, SALVADOR. J. (1990). "El capbreu de la Senyoria de Montornès", *Quaderns d'Història Tarraconense*, núm. 9, p. 41-144.
- ESCRIBANO, ALFRED (1986). "La Maquinista Terrestre i Marítima", *Recerques...*, núm. 18, p. 141-160.
- ESCODÉ, MANUEL (1891). "Población de Barcelona", *El trabajo nacional*, núm. 21, p. 165-167.
- ESCODÉ, MANUEL (1917). "Monografía estadística de las clases trabajadoras de Barcelona", *Anuario Estadístico de la Ciudad de Barcelona*, Any XVI, p. 538-592.
- ESCODÉ, MANUEL (1919). "Población de Barcelona", *Estudio*, p. 29-38.
- ESCODÉ, MANUEL M. (1986). *Aspectos sanitarios del Archivo de la iglesia de San Bartolomé y Santa Tecla de Sitges en el siglo XVIII (1701-1800)*. Barcelona: UB, tesi doctoral.
- ESCODÉ, MANUEL M. (1988). "Personal sanitari amb exercici a Sitges durant el segle XVIII", *Gimbernat*, núm. X, p. 135-142.
- ESCODÉ, MANUEL M.; CALBET, JOSEP M. (1992). "El còlera dels anys 1833-1835", *Gimbernat*, núm. XVIII, p. 135-138.
- ESCODER, JORDI (2002). *Aspectos sanitarios de los archivos parroquiales de la Iglesia de los Santos Justo y Pastor de Barcelona (1800-1850)*. Barcelona: Universitat Rovira i Virgili.
- ESPARZA, MIREIA (2003). *Biodemografía del Delta de l'Ebre: estructura matrimonial*. Barcelona: UB, tesi doctoral. En línia, www.tdcat.cesca.es, 24/11/2006.
- ESPARZA, MIERIA; GARCÍA-MORO, CLARA; HERNÁNDEZ, MIQUEL (2004). "Biodemografía dels matrimonis del delta de l'Ebre", *Recerca. Arxiu Històric Comarcal de les Terres de l'Ebre*, núm. 8, p. 69-118.
- ESPARZA, MIERIA; GARCÍA-MORO, CLARA; HERNÁNDEZ, MIQUEL (2007). "Consanguinidad por isonimia y pares repetidos en el Delta del Ebro" dins *VIII Congreso de la Asociación de Demografía Histórica. 30 mayo, 1 y 2 de junio 2007. Maó (Menorca)*, 17 pàgines. En línia: www.adeh.es, 20/06/2007.
- ESPINAL, JOSEPA I ALTRES (1988). *Martorell. La vila de Pont i a Pont*. Martorell.
- ESPINO, ANTONIO (1997). "¿Existió un ejército catalán en la época moderna?", *Manuscrits...*, núm. 15, p. 115-120.
- ESPINO, ANTONIO (2006). "La mobilització militar catalana durant la Guerra de Successió", *Manuscrits...*, núm. 24, p. 125-150.
- ESPORRÍN, MONTSERRAT I ALTRES (1979). "Estudi demogràfic de Cambrils a través del s. XIX" dins *1r Col·loqui d'Història del Camp de Tarragona, Conca de Barberà i Priorat*. Tarragona: Diputació de Tarragona, p. 171-180.
- Estadística parroquial de 1509 a 1955 y contribución al estudio de la demografía* (1956). Sant Andreu de Llavaneras: Parròquia de Sant Andreu de Llavaneras, sd.
- Estadística parroquial. Relación numérica de matrimonios, bautizos y defunciones en la parroquia del Santo Espíritu de Tarrasa durante el siglo XIX*. Terrassa: Parròquia del Sant Esperit de Terrassa, sd.
- ESTEVE, ALBERT (2000). *El Nomenclàtor: una font per a l'estudi de la morfologia del poblament: Catalunya 1887-1998*. Bellaterra: UAB, treball de recerca.
- ESTEVE, ALBERT (2003). *El Nomenclàtor com a font per a l'estudi de la població a Catalunya. Aplicacions, 1857-1998*. Bellaterra: UAB, tesi doctoral.
- ESTEVE, ALBERT; RECAÑO, JOAQUÍN (2006). "(Re-)visando García Faria. Un estudio de los factores espaciales y medioambientales de la mortalidad en la Barcelona de finales del siglo XIX", *Revista de Demografía Histórica*, núm. XXIV-1, p. 121-180.

- ESTEVE, ALBERT; TORRENTS, ÀNGELS; CORTINA, CLARA (2005). “La emigración española a Estados Unidos: una aproximación desde los microdatos censales de 1910”, *Scripta Nova. Revista electrónica de geografía y ciencias sociales*, núm. 184, 12 pàgines. En línia: www.ub.es/geocrit, 15/10/2007.
- ESTEVE, ALBERT; SOBEK, MATTEW; MCCA, ROBERT (2004). “The IPUMS-International Project: Challenges and Methods of International Census Data Integration”, *Papers de Demografia*, núm. 239, 27 p.
- ESTEVE, ALBERT; VALLS, MIQUEL (2010). “Masos, masies i cases de pagès a la Catalunya de 1860: una anàlisi espacial”, *Treballs de la Societat Catalana de Geografia*, núm. 69, p. 97-112.
- ESTEVE, ALBERT (DIR.) (1997). *Martorell. Guia de patrimoni històric o artístic*. Molins de Rei: CEDIP.
- ESTRADA, FERRAN (1997). *Viure junts però no barrejats. Casa i residència al Pla d'Urgell (s. XIX-XX)*. Barcelona: Publicacions i Edicions UB.
- ESTRADA, FERRAN (1998). *Les cases pageses al Pla d'Urgell. Família, residència, terra i treball durant els segles XIX i XX*. Lleida: Pagès editors.
- ESTRADA, FERRAN; ROIGÉ, XAVIER (2006). “Amos, massovers i bosquerols. Residencia y relaciones contractuales en el sistema de la masía en el Montseny, Catalunya, siglos XIX y XX” dins CHACÓN, FRANCISCO; ROIGÉ, XAVIER; RODRÍGUEZ, ESTEBAN (EDS.), *Familia y poderes. Actas del VII Congreso Internacional de la ADEH. Granada, 1-3 abril 2004*. Granada: Universidad de Granada, p. 239-256.
- ESTRADA, ROGER (1994). “La població de Navarces el 1905”, *Dovella*, núm. 48, p. 19-25.
- Estudio topográfico-médico de la villa de Agramunt*. (1916) Manuscrit, Reial Acadèmia de Medicina de Barcelona.
- ETCHELECOU, ANDRÉ (1991). *Transition démographique et système coutumier dans les Pyrénées Occidentales*. París: PUF i INED.
- FABRA, M. ESTER (2000). “Organització i estructura de treball de les confraries de Valls” dins *Organització del treball preindustrial: confraries i oficis*. Barcelona: PAM, p. 103-117.
- FABRÉ, ASSUMPTA (1991). *Aproximació a l'estudi de la immigració i l'ocupació a Igualada, Manlleu i Centelles, segles XVII i XVIII*. Bellaterra: UAB, memòria de postgrau.
- FÀBREGAS, JOSEP (2002). “El partit de Montblanc i els miquelet de la Guerra Gran”, *Aplec de Treballs*, núm. 20, p. 51-94.
- FABREGAT, EMETERI (1995). *Roquetes, els orígens d'un poble (1700-1860)*. Roquetes: Ajuntament de Roquetes.
- FABREGAT, EMETERI (2002)- *L'evolució demogràfica del Baix Ebre i Montsià (1701-1900)*. Bellaterra: UAB, treball d'investigació.
- FABREGAT, EMETERI (2004). “Bateigs i enterraments: creixement demogràfic al Baix Ebre i Montsià als segles XVIII i XIX”, *Recerca. Arxiu Històric Comarcal de les Terres de l'Ebre*, núm. 8, p. 15-68.
- FABREGAT, EMETERI (2006). *L'impacte de l'arròs: el Delta de l'Ebre a la dècada del 1860*. Benicarló: Onada edicions.
- FABREGAT, EMETERI; MUÑOZ, JOAN H. (1996). *L'epidèmia de còlera de 1885 a Roquetes: un exemple de mortalitat catastròfica*. Tortosa: Dertosa, DL.
- FÀBREGUES, M. A. (1991). “Viladecavalls” dins *Gran Geografia Comarcal de Catalunya*. Barcelona: Enciclopèdia Catalana, vol.II, p. 65-67.
- FARAGÓ, TOMÀS (2006). “Life cycles and family models in Hungarian town in the 18th and 19th centuries”, *Revista de Demografia Històrica*, núm. XXIV, II, p. 199-211.
- FARELL, JOAN (1994). *Castellfollit de Riubregós. Resum històric. Folklore. Llegendes. Tradicions*. Barcelona: FSVC.
- FARGAS, MARIA A. (1990). “Movimientos migratorios del siglo XVI: la oleada de inmigrantes franceses y su integración en la Barcelona del siglo XVI” dins *1490: En el umbral de la modernidad. El Mediterráneo europeo y las ciudades en el tránsito de los siglos XV i XVI*. València, vol. II, p. 785-795.
- FARGAS, MARIA A. (1992). “Poder i xarxes matrimonials (1599-1621): aproximació envers una distribució de les àrees de domini familiars a Barcelona”, *Pedralbes...*, núm. 12, p. 95-126.
- FARGAS, MARIA A. (1993). “Història del poder i estructures familiars de la classe dominant a la Catalunya moderna”, *Pedralbes...*, núm. 13, vol. II, p. 243-248.
- FARGAS, MARIA A. (1997). *Família i poder a Catalunya, 1516-1626. Les estratègies de consolidació de la classe dirigent*. Barcelona: Fundació Noguera.
- FARGAS, MARIA A. (1998). “Pràctiques familiars i dret en la construcció de la cultura nobiliària moderna: una aproximació comparativa”, *Pedralbes...*, núm. 18, p. 463-473.
- FARGAS, MARIA A. (2003). “Código y realidad de la construcción política de la familia. Catalunya, siglos XVI-XVII”, *Pedralbes...*, núm. 23, vol. I, p. 479-496.
- FARON, OLIVIER (1999). “Itinéraire(s) urbain(s). Les changements de domicile à l'intérieur de Milan au XIX^e siècle”, *ADH*, p. 63-80.

- FARRÉ, MIREIA; SÁNCHEZ, JOSEP A. (1999). "Mètodes i models per projectar els components del canvi demogràfic en les projeccions de població de l'Institut d'Estadística de Catalunya", *Questió: Quaderns d'Estadística, Sistemes, Informàtica i Investigació Operativa*, vol. 23, núm. 1, p. 129-152.
- FAUVE-CHAMOUX, ANTOINETTE (1972). "La reconstitution des familles: espoirs et réalités", *Annales. Économies, Sociétés, Civilisations*, núms. 4 i 5, p. 1.083-1.090.
- FAUVE-CHAMOUX, ANTOINETTE (1973). "L'enfance abandonnée a Reims a la fin du XVIII^e siècle", *ADH*, p. 263-385.
- FAUVE-CHAMOUX, ANTOINETTE (1987). "La fonctionnement de la famille-souche dans les baronnies des Pyrénées avant 1914", *ADH*, p. 241-262.
- FAUVE-CHAMOUX, ANTOINETTE. (1972) "La reconstitution des familles: espoirs et réalités", *Annales. Économies, Sociétés, Civilisations*, núm. 3, p. 1.083-1.089.
- FAUVE-CHAMOUX, ANTOINETTE; DAUPHIN, CÉCILE (1969). "La contraception avant la Révolution française: l'exemple de Châtillon-sur-Seine", *Annales. Économies, Sociétés, Civilisations*, núm. 3, p. 662-684.
- FAUVE-CHAMOUX, ANTOINETTE; WALL, RICHARD (1997). "Nupcialidad y familia", dins BARDET, JEAN-PIERRE; DUPÂQUIER, JACQUES (DIRS.), *Historia de las poblaciones de Europa*. Madrid: Ed. Síntesis, vol. I, p. 311-332.
- FELIP, ROSA A. (1991). "Relació entre poblament, població i altitud en zones de muntanya. Alta Ribagorça, Pallars Sobirà i Pallars Jussà" dins *Primer Congrés Català de Geografia*. Barcelona: Societat Catalana de Geografia, vol. IIIa, p. 333-341.
- FELIU, GASPÀR (1983). "El cens de població de 1717. Exemples d'ocultacions a les terres de Lleida", *Pedralbes...*, núm. 3, p. 217-226.
- FELIU, GASPÀR (1990). *El funcionament del règim senyorial a l'Edat Moderna. L'exemple del Pla d'Urgell*. Lleida: Institut d'Estudis Ilerdencs.
- FELIU, GASPÀR (1999). "La población catalana del Valle del Ebro según los censos medievales y modernos (1358-1535)" dins *Actas del Congreso Internacional de la Población. V Congreso de la ADEH (Logroño, 15, 16 y 17 de abril de 1999)*. Logroño: ADEH i altres, vol. IV, p. 147-159.
- FELIU, GASPÀR (2000-2001). "Historiografía certerina (1975-2000): l'època moderna", *Miscel·lània Cerverina*, núm. 14, p. 189-239.
- FELIU, GASPÀR (2004). "Un poble ressorgit: Utxafava (Pla d'Urgell) al segle XVIII", *EHA*, núm. 17, p. 439-454.
- FELIU, MARGARIDA I ALTRES (1993). *Viladrau*. Girona: Diputació de Girona i Fundació Caixa Girona.
- FERNANDES, HENRIQUE (1993). "Emigração clandestina de Portuguesa para Espanha no século XIX" dins *Primera Conferencia Europea de la Comisión Internacional de Demografía Histórica*. Santiago de Compostela: CDIH i altres, vol. II, p. 309-326.
- FERNÁNDEZ, ANTONIO (1989). "La població del Partit Judicial de Valls a la segona meitat del segle XIX. Els censos de població de 1877-1887" dins *XXXV Asamblea Internacional d'Estudiosos de Catalunya. Valls, 24, 25 i 26 novembre 1989*. Valls: Estudis Vallencs, vol. III, p. 77-94.
- FERNÁNDEZ, ANTONIO (1991). "La enfermedad como indicador social. Consideraciones metodológicas" dins CASTILLO, SANTIAGO (COORD.), *La Historia Social en España. Actualidad y perspectivas*. Zaragoza: Siglo XXI de España i altres, p. 401-428.
- FERNÁNDEZ, CAMILO (1991). "Estrategias familiares y pequeña explotación campesina en la Galicia del siglo XVIII" dins SAAVEDRA, PEGERTO; VILLARES, RAMÓN (EDS.), *Señores y campesinos en la Península Ibérica, siglos XVIII-XX*. Barcelona: Crítica i altres, vol. II, p. 310-345.
- FERNÁNDEZ, CAMILO (2004). "Espacios matrimoniales y reproducción social en la Galicia occidental en el siglo XVIII", *Revista de Demografía Histórica*, núm. XXII, I, p. 77-119.
- FERNÁNDEZ, ELVIRA (1969). *El desarrollo del Arrabal en el último tercio del siglo XVIII*. Barcelona: UB, tesina de llicenciatura.
- FERNÁNDEZ DE PINEDO, EMILIANO (1974). *Crecimiento económico y transformaciones sociales del País Vasco, 1100-1850*. Madrid: Siglo XXI.
- FERNÁNDEZ DE PINEDO, EMILIANO (1987). "Coyuntura y política económicas" dins TUÑÓN, MANUEL (DIR.), *Historia de España*. Barcelona: Labor, vol. VII, p. 9-173.
- FERNÁNDEZ DE PINEDO, EMILIANO (1993). "Los movimientos emigratorios medium distance vasconavarros, 1500-1900: una visión de conjunto" dins *Primera Conferencia Europea de la Comisión Internacional de Demografía Histórica*. Santiago de Compostela: CDIH i altres, vol. II, p. 61-96.
- FERNÁNDEZ DE PINEDO, EMILIANO (1997). "La participación fiscal catalana en la monarquía hispánica (1599-1640)", *Manuscritos...*, núm. 15, p. 65-96.
- FERNÁNDEZ, EMPAR. "Néixer a Sant Boi de Llobregat, 1625-1634". Treball inèdit.
- FERNÁNDEZ, IGNASI (2003). "De Reus a Roma; la família Robuster al segle XVI. Algunes reflexions sobre les estratègies familiars", *Pedralbes...*, núm. 23, vol. I, p. 551-566.
- FERNÁNDEZ, IVÁN. "Immigració occitana a Corbera de Llobregat". Treball inèdit.

- FERNÁNDEZ, JOAN (1993). “El Pla del Llobregat als segles XVI i XVII” dins CARBONELL, JOAN A. I ALTRES, *Primeres Jornades de Recerca Històrica i Social del Baix Llobregat. VIII Jornades d’Estudis sobre el Baix Llobregat. Sant Feliu de Llobregat, 27, 28 i 29 de novembre de 1990*. Barcelona: PAM i altres, p. 385-394.
- FERNÁNDEZ, JUAN (1992). “Els passadissos de Collblanc-la Torrassa, 1900-1929. L’essència d’un barri dormitori”, *Revista Catalana de Geografia*, vol. 6, núm. 17, p. 51-60.
- FERNÁNDEZ, JUAN (1993). *La formación de la ciudad: producción del espacio urbano en Hospitalet de Llobregat, 1868-1930*. Barcelona; UB, tesina de llicenciatura.
- FERNÁNDEZ, LUÍS (1986). *Aspectos sanitarios del archivo diocesano de la catedral de Tarragona (1701-1800)*. Barcelona: UB, tesi doctoral.
- FERNÁNDEZ, M. LLUÏSA (2007a). “L’alfabetització a la vila de Terrassa i el seu terme (1781-1790)”, *Terme*, núm. 22, p. 69-82.
- FERNÁNDEZ, M. LLUÏSA (2007b). “L’alfabetització i l’ensenyament de primeres lletres a Terrassa durant el segle XVIII”, *Manuscrits...*, núm. 25, p. 273-276.
- FERNÁNDEZ, MANUEL (1976). “La demografía de Salamanca en el siglo XVI a través de los fondos parroquiales” dins *Actas de las Primeras Jornadas de Metodología Aplicada a las Ciencias Históricas de Santiago de Compostela (24 al 27 de abril de 1973)*. Santiago de Compostela: Universidad de Santiago, vol. III, p. 345 i següents.
- FERNÁNDEZ, MANUEL J. (1996a). “Las crisis demográficas de Peñafior en el siglo XVIII y principios del siglo XIX” dins *Actas del II Congreso de Historia de Andalucía. Córdoba, 1991*. Córdoba: Publicaciones de la Consejería de la Junta de Andalucía, “Historia Contemporánea”, vol. I, p. 85-98.
- FERNÁNDEZ, MANUEL J. (1996b). “La epidemia de cólera de 1835 en Peñafior” dins *Actas del II Congreso de Historia de Andalucía. Córdoba, 1991*. Córdoba: Publicaciones de la Consejería de la Junta de Andalucía, “Historia Contemporánea”, vol. I, p. 71-84.
- FERNÁNDEZ, MERCEDES; HEREDIA, VÍCTOR M. (1996). “La colonia catalana en Málaga a través de los Padrones de Vecindad (1824-1860)” dins PÉREZ, M. TERESA; SEGURA, ANTONI; FERRER, LLORENÇ, *Els catalans a Espanya, 1760-1914*. Catarroja: Afers, p. 371-378.
- FERNÁNDEZ, MIGUEL-HÉCTOR (2006). “Familia, élite local y reproducción social en la Castilla moderna. El ejemplo de la villa de Almansa en el siglo XVII” dins CHACÓN, FRANCISCO; ROIGÉ, XAVIER; RODRÍGUEZ, ESTEBAN (EDS.), *Familia y poderes. Actas del VII Congreso Internacional de la ADEH. Granada, 1-3 abril 2004*. Granada: Universidad de Granada, p. 109-124.
- FERNÁNDEZ, PALOMA (1994) “Redes de parentesco y consolidación de lazos mercantiles. Cataluña y Cádiz en el siglo XVIII” dins *Las relaciones comerciales del s. XVI al XVIII. Primer Congreso de Historia Catalano-Amdaluza*. L’Hospitalet de Llobregat: Ajuntament de l’Hospitalet de Llobregat i Fundació Gresol Cultura, p. 215-230.
- FERNÁNDEZ, PALOMA (1995). “L’infanticidi en l’Edat Moderna”, *L’Avenç...*, núm. 199, p. 12-15.
- FERNÁNDEZ, PALOMA (1996a). “Família i cultura en els circuits mercantils de l’Edat Moderna. El cas dels comerciants catalans de «Carrera de Indias» al segle XVIII”, *L’Avenç...*, núm. 198, p. 16-19.
- FERNÁNDEZ, PALOMA (1996b). “La presència catalana a Cadis, 1740-1849. Noves dades per a la reflexió” dins PÉREZ, M. TERESA; SEGURA, ANTONI; FERRER, LLORENÇ, *Els catalans a Espanya, 1760-1914*. Catarroja: Afers, p. 365-370.
- FERNÁNDEZ, PURIFICACIÓN (1996). “Evolución demográfica de la villa de Aldeire (1600-1630). Marquesado del Canete. Granada” dins *Actas del II Congreso de Historia de Andalucía. Córdoba, 1991*. Córdoba: Publicaciones de la Consejería de la Junta de Andalucía, “Historia Moderna”, vol. I, p. 103-117.
- FERNÁNDEZ, ROBERTO (1990). “La clerecía catalana en el Setecientos” dins *Església i societat a la Catalunya del segle XVIII*. Cervera: UNED, vol. I, p. 23-118.
- FERNÁNDEZ, ROBERTO (2003). *Història de Lleida. Volum 6: El segle XVIII*. Lleida: Pagès editors.
- FERNÁNDEZ, ROBERTO; MARTÍNEZ, CARLOS (1984). “La gente del mar en la Catalunya del siglo XVIII” dins *Actes I Congrès d’Història Moderna de Catalunya. Barcelona, del 17 al 21 de desembre de 1984*. Barcelona: UB, vol. I, p. 553-567.
- FERNÁNDEZ, RODRIGO (1983). “Comportamientos demográficos marginales. Aproximación metodológica al estudio de la ilegitimidad en la Baja Andalucía a fines del Antiguo Régimen” dins *Actas II Coloquios de Historia de Andalucía. Córdoba, noviembre 1980*. Córdoba: Publicaciones del Monte de Piedad i Caja de Ahorros de Córdoba, vol. I, p. 55-66.
- FERNÁNDEZ, VALENTINA (1985). “Población urbana y población rural en León en el siglo XVI”, *En la España medieval*, núm. 6, p. 617-624.
- FERRÁNDIZ, EMILIA (1990). *Demografía sanitaria y epidemiología histórica: Biar, 1541-1870*. València: Universitat de València.
- FERRE, ALBERTO (1983). *Historia de Uldecona y su entorno geográfico*. Uldecona: Ajuntament d’Uldecona.

- Ferreira, Alvaro (1993). "Forma de organização do grupo doméstico no hinterland de Lisboa: um estado sobre condutas diferenciais", *Boletín...*, núm. XI-2, p. 9-54.
- Ferrer, Llorenç (1978). "L'estudi serial dels capbreus com a font per a la història agrària. L'exemple del Palau d'Anglesola" dins *Primer Col·loqui d'Història Agrària. Barcelona, 13-15 d'octubre de 1978*. València: Institució Alfons el Magnànim i altres, p. 213-228.
- Ferrer, Llorenç (1979). "Endeutament pagès al Bages al s. XVIII", *Regió 7*, núm. 9.
- Ferrer, Llorenç (1980). *Conreus, accés a la terra i proletarització a Manresa en el segle XVIII*. Barcelona: UB, tesina de llicenciatura.
- Ferrer, Llorenç (1981a). "La fabricació d'aiguarent a Manresa la primera meitat del segle XVIII", *Miscel·lània d'Estudis Bagençs*, núm. 1, p. 107-136.
- Ferrer, Llorenç (1981b). "L'avalot de les faves a Manresa. Un moment de revolta de la terra a Catalunya el 1688", *Recerques...*, núm. 11, p. 125-136.
- Ferrer, Llorenç (1981c). "L'evolució del contracte de rabassa morta al Bages, els segles XVIII i XIX" dins *XXVI Assemblea Intercomarcal d'Estudiosos. Manresa 17-18 d'octubre 1981*. Manresa: Centre d'Estudis del Bages, vol. I, p. 13-26.
- Ferrer, Llorenç (1982a). "Genealogia de la família Soler i March. Aspectes socio-econòmics", *Miscel·lània d'Estudis Bagençs*, núm. 2, p. 31-52.
- Ferrer, Llorenç (1982b). "Casament i reproducció social al Bages en els segles XVIII i XIX", *Dovella*, núm. 6, p. 4-10.
- Ferrer, Llorenç (1983a). "Censals, vendes a carta de gràcia i endeutament pagès al Bages (s. XVIII)", *EHA*, núm. 4, p. 101-128.
- Ferrer, Llorenç (1983b). "L'estructura de la propietat i de l'explotació en un vinyar de la Catalunya central: el Bages als segles XVIII i XIX", *EHA*, núm. 6, p. 102-130.
- Ferrer, Llorenç (1983c). "El creixement urbà de Navarcles en el segle XVIII", *Dovella*, núm. 11, p. 23-31.
- Ferrer, Llorenç (1984). "Pagesia i sistema de transmissió de béns al Bages en el segle XVIII" dins *Actes I Congrés d'Història Moderna de Catalunya. Barcelona, del 17 al 21 de desembre de 1984*. Barcelona: UB, vol. I, p. 361-369.
- Ferrer, Llorenç (1985a). "Casament i reproducció social. L'exemple de la burgesia de Manresa en el segle XVIII" dins *La vida quotidiana dins la perspectiva històrica*. Palma de Mallorca: Institut d'Estudis Baleàrics, p. 63-71.
- Ferrer, Llorenç (1985b). *Aproximació a l'estructura agrària de la comarca del Bages en el segle XVIII i la primera meitat del segle XIX*. Barcelona: UB, tesi doctoral, 3 volums.
- Ferrer, Llorenç (1986a). "La formació de la nova burgesia al segle XVIII", *L'Avenç...*, núm. 70, p. 52-56.
- Ferrer, Llorenç (1986b). "Notes sobre la formació dels grups socials a la Catalunya central" dins Garrabou, Ramon i altres, *Terra, treball i propietat. Classes agràries i règim senyorial als Països Catalans*. Barcelona: Crítica, p. 321-343.
- Ferrer, Llorenç (1986c). "La companyia de Pau Miralda i la fàbrica de «panyos»", *Circular Centre d'Estudis Bagençs*, núm. 17, p. 2-3.
- Ferrer, Llorenç (1986d). *Els orígens de la industrialització a Catalunya central*. Barcelona: Dalmau.
- Ferrer, Llorenç (1987a). *Pagesos, rabassaires i industrials a la Catalunya central (segles XVIII-XIX)*. Barcelona: PAM.
- Ferrer, Llorenç (1987b). "L'Església com a institució de crèdit: les quotidianes distribucions de la Seu de Manresa els segles XVIII i XIX", *Recerques...*, núm. 18, p. 7-46.
- Ferrer, Llorenç (1988). "Organització de la producció agrària a la Catalunya del set-cents", *Pedralbes...*, núm. 8, vol. I, p. 511-534.
- Ferrer, Llorenç (1990). "Família i indústria tèxtil en un poble de la vall del Llobregat. Navarcles, 1936", *Miscel·lània d'Estudis Bagençs*, núm. 6, p. 133-163.
- Ferrer, Llorenç (1991a). "Família, Iglesia y matrimonio en el campesinado acomodado catalán (siglos XVIII-XIX)", *Boletín...*, núm. IX-1, p. 27-64.
- Ferrer, Llorenç (1991b). "Família y grupos sociales en Cataluña en los siglos XVIII y XIX" dins Chacón, Francisco i altres (Eds.), *Família, grupos sociales y mujer en España (s. XV-XIX)*. Murcia: Universidad de Murcia, p. 119-135.
- Ferrer, Llorenç (1991c). "La pequeña explotación en un viñedo de la Cataluña central en los siglos XIX y XX. Consideraciones sobre su evolución y comportamiento" dins Saavedra, Pegerto; Villares, Ramón (Eds.) *Señores y campesinos en la Península Ibérica, siglos XVIII-XX*. Barcelona: Crítica i altres, vol. II, p. 34-62.

- FERRER, LLORENÇ (1992a). “Estrategias familiares y formas jurídicas de la transmisión de la propiedad y el estatus social”, *Boletín...*, núm. X-3, p. 9-14.
- FERRER, LLORENÇ (1992b). “El mas Paloma d’Artés (una documentació del segle XIX)”, *EHA*, núm. 9, p. 227-238.
- FERRER, LLORENÇ (1994a). “Notas sobre la familia y el trabajo de la mujer en la Catalunya Central (siglos XVIII-XX)”, *Boletín...*, núm. XII-2/3, p. 199-232.
- FERRER, LLORENÇ (1994b). “La industrialització tèxtil de Cardona en el segle XIX” dins *XXXIX Assemblea Intercomarcal d’Estudiosos. Cardona 22 i 23 d’octubre de 1994*. Solsona: Foment Cardoní i Patronat Municipal de Museus, vol. II, p. 183-193.
- FERRER, LLORENÇ (1994c). “L’ús de la família per la burgesia de la Catalunya Central” dins PONCE, SANTI; FERRER, LLORENÇ. *Família i canvi social a la Catalunya contemporània*. Vic. Eumo, p. 15-44.
- FERRER, LLORENÇ (1994d). “La cinteria en Manresa en el siglo XIX: industrialización y pequeña empresa” dins NADAL, JORDI; CATALÁN, JORDI (EDS.). *La cara oculta de la industrialización española. La modernización de los sectores no líderes (siglos XIX y XX)*. Madrid: Alianza Universidad, p. 225-266.
- FERRER, LLORENÇ (1995a). “Notas sobre el uso de la familia y la reproducción social”, *Boletín...*, núm. XIII-1, p. 11-28.
- FERRER, LLORENÇ (1995b). “Estructures agràries catalanes: observacions sobre la seva diversitat en el segle XVIII” dins *El món rural català a l’època de la revolució liberal*. Lleida: Universitat de Lleida, vol. I, p. 13-52.
- FERRER, LLORENÇ (1996a). *Masies i cases senyoriales del Bages*. Manresa: Fundació Caixa de Manresa.
- FERRER, LLORENÇ (1996b). “L’ús de la família a la Catalunya moderna”, *Revista d’Etnologia de Catalunya*, núm. 8, p. 26-33.
- FERRER, LLORENÇ (1996c). “Las colonias industriales: inmigración y estructura familiar en Cataluña” dins GONZÁLEZ, MANUEL; ZÁRRAGA, KARMELE. (EDS.), *Los movimientos migratorios en la construcción de las sociedades modernas*. Bilbao: Universidad del País Vasco, p. 315-336.
- FERRER, LLORENÇ (1998a). *La vinya al Bages. Mil anys d’elaboració del vi. L’exemple del Mas Roqueta*. Manresa: Centre d’Estudis del Bages.
- FERRER, LLORENÇ (1998b). “Germans al celibat, germanes al matrimoni. El paper dels cavallers en la reproducció dels grups socials benestants a Catalunya (s. XVIII-XIX)” dins ROIGÉ, XAVIER; GARCIA, ADELA; MASCARELL, MIREIA. *Antropologia del parentiu: la diversitat cultural de les relacions familiars*. Barcelona: Icaria, p. 211-248 [la versió original d’aquest article fou redactada en italià el 1993 amb el títol “Fratelli al celibato, sorelle al matrimonio. La parte dei cadetti nella riproduzione sociale dei gruppi agiati in Catalogna (secoli XVIII-XIX)”, *Quaderni Storici*, núm. XXVIII, p. 527-534].
- FERRER, LLORENÇ (1998c). “The Use of the Family: Property Devolution and Wall-to-do Social Groups in Catalonia (Eighteenth and Nineteenth Centuries)”, *The History of the Family. An International Quarterly*, núm. 3-2, p. 247-265.
- FERRER, LLORENÇ (2000). “El Moianès en els segles XVIII i XIX: de l’especialització llanera a la decadència per manca d’aigua”, *Modilianum: Revista d’estudis del Moianès*, núm. 22, p. 65-92.
- FERRER, LLORENÇ (2002). “Parentesco y estructura social en la Catalunya Rural (siglos XVIII-XIX)” dins *Historia y perspectivas de investigación. Estudios en memoria del profesor Angel Rodríguez Sánchez*. Mérida: Editora Regional de Extremadura, p. 119-128.
- FERRER, LLORENÇ (2003a). “Segundones y actividad económica en Cataluña (siglos XVIII-XIX). Reflexiones a partir de la familia Berenguer de Artés”, *Revista de Demografía Histórica*, núm. XXI, II, p. 93-128.
- FERRER, LLORENÇ (2003b). “Família i ciutadans honrats. Les estratègies d’adaptació de la petita noblesa catalana (segles XVIII-XIX)”, *EHA*, núm. 16, p. 169-215.
- FERRER, LLORENÇ (2003c). “Història de la família” dins *Diccionari d’historiografia catalana*. Barcelona: Fundació Enciclopèdia Catalana, p. 600-603.
- FERRER, LLORENÇ (2004a). “Kinship as a mechanism in the social structuring of rural Catalonia (eighteenth and nineteenth centuries)”, *Journal of Family History: Studies on family, kinship and demography*, Vol. II, p. 135-152.
- FERRER, LLORENÇ (2004b). “La formació de la burgesia catalana, Magí Pladellorens Playà, de rabassaire al Bages a exportador de vins a Sant Martí de Provençals”, *EHA*, núm. 17, p. 465-484.
- FERRER, LLORENÇ (2005a). “Família e industrialización en Cataluña: la trayectoria de los Pons y Enrich de Manresa”, *Historia Social*, vol. 53, p. 3-30.
- FERRER, LLORENÇ (2005b). “Indicios de cambio en el sistema de heredero único en Cataluña en el siglo XIX”, *Historia Contemporánea*, vol. 31, p. 481-504.
- FERRER, LLORENÇ (2005c). “Acumulació de capital i construcció de les colònies tèxtils”, *L’Erol. Revista cultural del Berguedà*, núm. 86-87, p. 28-32.

FERRER, LLORENÇ (2006a). "Notas sobre reemplazo social en Catalunya. De artesanos a rentistas y vuelta a empezar (siglos XVII-XIX)" dins CHACÓN, FRANCISCO; ROIGÉ, XAVIER; RODRÍGUEZ, ESTEBAN (EDS.), *Familia y poderes. Actas del VII Congreso Internacional de la ADEH. Granada, 1-3 abril 2004*. Granada: Universidad de Granada, p. 323-346.

FERRER, LLORENÇ (2006b). "Els canvis en els sistemes d'herència" dins GIRALT, EMILI (ED.) . *Història agrària dels Països Catalans*. Barcelona: Fundació Catalana per a la Recerca i altres, vol. IV, p. 91-109.

FERRER, LLORENÇ (2006c). "Evolució demogràfica, crisis de mortalitat i estacionalitat a la Catalunya Central (segles XVIII-XIX)", *Dovella*, núm. 92, p. 17-26.

FERRER, LLORENÇ (2006d). "Propietarios y sistema de heredero único en Cataluña en el siglo XIX" dins ROIGÉ, XAVIER (ED.). *Familias de ayer, familias de hoy: continuidades y cambios en Cataluña*. Barcelona: Icaria, p. 71-98.

FERRER, LLORENÇ (2007a). *Hereus, pubilles i caballers: el sistema de l'hereu a Catalunya*. Catarroja: Editorial Afers.

FERRER, LLORENÇ (2007b). "Masos i poblament a la Catalunya Nova" comunicació presentada a Poblamiento, Territorio e Historia Rural. VI Congreso sobre sistemas agrarios, organización social y poder local. Alguaire (Lleida), 26 y 27 de abril de 2007. Hi ha un resum d'aquesta comunicació homònima signada per Jacinto Bonales, en línia: www.historiaagraria.com, 07/02/2009.

FERRER, LLORENÇ (2007c). "Una revisió del creixement demogràfic de Catalunya en el segle XVIII a partir de registres parroquials", *EHA*, núm. 20, p. 17-68.

FERRER, LLORENÇ (2008a). "La familia en Catalunya en los siglos XVIII y XIX. Balance y perspectivas" dins GARCÍA, FRANCISCO (COORD.), *La historia de la familia en la Península Ibérica. Balance regional y perspectivas. «Homenaje a Peter Laslett»*. Cuenca: Universidad de Castilla-La Mancha, p. 141-181.

FERRER, LLORENÇ (2008b). "Les emigracions hivernals a Catalunya al segle XIX. Un aspecte del mercat de treball en el món rural" dins *Els processos migratoris a les terres de parla catalana. De l'època medieval a l'actualitat. Actes del VII Congrés de la CCEPC. València, 16, 17 i 18 d'octubre de 2008*. València: Publicacions de la Coordinadora de Centres d'Estudis de Parla Catalana, p. 623-646.

FERRER, LLORENÇ (2008c). "Notes sobre on i com vivien els obrers de les fàbriques de riu a la Catalunya central" dins DOREL-FERRÉ, GRÀCIA (DIR.), *Habitatges obrers i colònies industrials a la península ibèrica*. Terrassa: Museu Nacional de la Ciència i la Tècnica de Catalunya, p. 139-146.

FERRER, LLORENÇ (2008d). "Quan una fàbrica porta a la construcció d'un poble: el cas del Pont de Vilomara (Bages) a mitjan segle XIX", dins DOREL-FERRÉ, GRÀCIA (DIR.), *Habitatges obrers i colònies industrials a la península ibèrica*. Terrassa: Museu Nacional de la Ciència i la Tècnica de Catalunya, p. 85-96.

FERRER, LLORENÇ (2012). "El creixement divers de la Catalunya del segle XVIII. Protoindustrialització?", *Catalan Historical Review*, núm. 5, p. 195-209.

FERRER, LLORENÇ I ALTRES (1992a). *Vinya, fil·loxera, propietat i demografia a la Catalunya central*. Manresa: Centre d'Estudis del Bages.

FERRER, LLORENÇ I ALTRES (1992b). "Edat de casament i celibat definitiu a la Catalunya central (1802-1807)", *Manuscrits...*, núm. 10, p. 259-286 [aquest article fou presentat al *I Congrés Hispano-Luso-Portugués*, celebrat a Barcelona el 1987, p. 536-543].

FERRER, LLORENÇ. "Apropament a l'evolució demogràfica d'un poble de la vall del Llobregat: Navarcles". Treball inèdit.

FERRER, LLORENÇ; SEGURA, ANTONI (1982). "Conreu, rendiments i accés a la terra a la vila de Berga a començaments del segle XVIII", *Centre d'Estudis Bergadans*, núm. 1, p. 137-152.

FERRER, LLORENÇ; SEGURA, ANTONI; SUAU, JAUME (1987). "L'estructura de la propietat de la terra al Pla de Barcelona durant la segona meitat del segle XIX", *EHA*, núm. 6, p. 131-156.

FERRER, M. ANTÒNIA (1979). "Estudi demogràfic de la ciutat de Tarragona: 1820-1824", dins *Ir Col·loqui d'Història del Camp de Tarragona. Conca de Barberà i Priorat*. Tarragona: Diputació de Tarragona, p. 147-169.

FERRER, M. ANTÒNIA I ALTRES (1983-1984). "Poblament de Reus durant l'ocupació francesa", *Universitas Tarraconensis*, vol. VI, p. 199-214.

FERRER, M. ANTÒNIA; DUCH, MONTSERRAT (1982). "Mesures de control i prevenció sanitàries a la ciutat de Tarragona: la prostitució a finals del segle XIX" dins *I Jornades d'Antropologia de la Medicina. II Col·loqui de l'ICA. Tarragona 16-18 de desembre 1982*. Tarragona: Institut Català d'Antropologia i altres, vol. I, p. 35-50.

FERRER, M. TERESA (1985). "Resultat de l'estudi de la fecunditat a una parròquia catalana: Sant Feliu de Llobregat al segle XVII", *Manuscrits...*, núm. 2, p. 129-144.

FERRER, M. TERESA. "Demografia històrica a l'Antic Règim al Baix Llobregat". Treball inèdit.

FERRER, M. TERESA. "Resultat de la reconstrucció de famílies de la parròquia de Sant Feliu de Llobregat". Treball inèdit.

- FERRER, MARTÍ (1987). “El gremi de traginers de Vic el segle XIX”, *Ausa. Publicació del Patronat d’Estudis Osonencs*, núm. XII-118/119, p. 223-235.
- FERRER, VICENT (1988). “Cap a un model matrimonial valencià a l’època moderna: Vilallonga (segles XVII i XVIII)” dins *Estudis sobre la població del País Valencià. Actes de les I Jornades d’Estudi sobre la població del País Valencià. València-Alacant, 20-22 de març de 1986*. València: Edicions Alfons el Magnànim i altres, vol. I, p. 373-384.
- FERRET, ANTONI (1989). *Compendi d’història de Catalunya*. Barcelona: Claret.
- FERRET, JOSEP (2005). “Una aproximació històrica dels aprofitaments d’aigua subterrània al Baix Llobregat” dins FERRERES, ENRIC (DIR). *El Baix Llobregat: història i actualitat ambiental d’un riu*. Sant Feliu de Llobregat: CECBL, p. 40-71.
- FERRIE, JOSEPH P. (1996). “Immigrants and Natives: Comparative Economic Performance in the U.S., 1850-60 and 1965-80”, *Research in Labor Economics*, vol. 16, 30 pàgines.
- FERRO, VÍCTOR (1993). *El Dret Públic Català. Les Institucions a Catalunya fins al Decret de Nova Planta*. Vic: Eumo.
- FESTY, PATRICK (1979). *La fécondité des Pays occidentaux de 1870 à 1970*. París: INED.
- FIELDING, A. J. (1990). “Migration and social change: a longitudinal study of the social mobility of «immigrants» in England and Wales”, *European Journal of Population*, núm. 11, p. 107-121.
- FIGUERAS, JOSEP M. (2003). *Història contemporània de Catalunya*. Barcelona: UOC.
- FIGUEROLA, LAUREÀ (1849). *Estadística de Barcelona en 1849*. Barcelona: Imprenta y Librería Politécnica de Tomás Gorchs [hi ha una reedició en castellà de l’Institut de Estudios Fiscales, Madrid, 1968; i una altra en català de l’editorial Alta Fulla, Barcelona, 1993, amb un estudi preliminar d’A. Costas].
- FLANDRIN, JEAN L. (1969). “Contraception, mariage et relations amoureuses dans l’Occident Chrétien (Histoire biologique et société: Structures et comportements démographiques)”, *Annales. Économies, Sociétés, Civilisations*, núm. 6, p. 1370-1390.
- FLANDRIN, JEAN L. (1972). “Mariage tardif et vie sexuelle: discussions et hypothèses de recherche”, *Annales. Économies, Sociétés, Civilisations*, núm. 3, p. 1.351-1.378.
- FLANDRIN, JEAN L. (1976). *Familles: parenté, maison, sexualité dans l’ancienne société*. París: Hachette [hi ha una traducció en castellà del 1979: *Orígenes de la familia moderna: la familia, el parentesco y la sexualidad en la sociedad tradicional*, Barcelona: Grijalbo].
- FLAQUER, LLUÍS (1979). “Per una sociologia de la família a Catalunya”, *Papers. Revista de Sociologia*, núm. 17, p. 171-182.
- FLAQUER, LLUÍS (1986). “Family, residence and industrialisation in Northern Catalonia: Legal and Social Aspects”, *Sociologiae Rurales*, núm. XIV, 3-4, p. 268-284.
- FLECHA, CONSUELO (2003). “Los obstáculos a la entrada de las mujeres en el empleo cualificado: formación y profesionalización” dins GÁLVEZ, LINA; SARASÚA, CARMEN (EDS.). *¿Privilegios o eficiencia? Mujeres y hombres en los mercados de trabajo*. Alacant: Universitat d’Alacant, p. 57-78.
- FLEISHER, BELTON M. (1963). «Some Economic Aspects of Puerto Rico Migration to the United States”, *The Review of Economics and Statistics*, núm. 45, p. 245-253.
- FLEURY, MICHEL; HENRY, LOUIS (1956). *Des registres paroissiaux à l’histoire de la population. Manuel de dépouillement et d’exploitation de l’état civil ancien*. París.
- FLEURY, MICHEL; HENRY, LOUIS (1965). *Nouveau manuel de dépouillement et d’exploitation de l’état civil ancien*. París.
- FLINN, MICHAEL W. (1989). *El sistema demográfico europeo, 1500-1820*. Barcelona: Crítica.
- FLOS, FRANCISCO (1896). *Geografía de Catalunya*. Barcelona: Est. Tipogràfic Casanova [hi ha una edició de l’any 2006 publicada a Alacant per Biblioteca Virtual Joan Lluís Vives].
- FLORENSA, ADOLF (DIR.) (1959). *Ildefonso Cerdà. El hombre y su obra. Edición de homenaje del Ayuntamiento de Barcelona, con motivo de la aprobación del proyecto de ensanche de la ciudad*. Barcelona: Gráficas Reciclán.
- FLORENSA, NÚRIA (1996). *El Consell de Cent. Barcelona a la Guerra dels Segadors*. Barcelona: Universitat Rovira i Virgili.
- FLORENSA, NÚRIA. “Martorell: plaça d’armes catalana a la Guerra dels Segadors”. Treball inèdit.
- FLORES, FABIÁN C. (2001). “Cadenas migratorias, redes sociales y espacios religiosos: el caso de la villa adventista de Libertador General San Martín (Entre Ríos, Argentina)”, *Scripta Nova, Revista electrónica de geografía y ciencias sociales*, núm. 94, 11 pàgines. En línia: www.ub.es/geocrit, 02/02/2010.
- FLORISTÁN, ALFREDO (1982). *La merindad de Estella en la Edad Moderna: los hombres y la tierra*. Pamplona: Institución Príncipe de Viana i Diputación Foral de Navarra.
- FONT, JAUME (2002). “Un segle de canvis i permanències a Osona: d’entorn rural-urbà a comarca-ciutat”, *Ausa. Publicació del Patronat d’Estudis Osonencs*, núm. XX-150, p. 415-445.
- FONT, JOSEP M. (1986). “Ordenanzas municipales de una villa catalana: Olesa de Montserrat (siglo XVII)” dins DE LA CONCHA, IGNACIO DE LA, *Liber amicorum*. Oviedo: Universidad de Oviedo, p. 191-219.

- FONT, MANUEL. "Els cognoms de la gent d'Olesa (segles XIII-XX)". Treball inèdit.
- FONT, PERE (1984). "Sant Pere de Terrassa: estructures familiars d'un antic nucli rural al segle XVII" dins *Actes I Congrés d'Història Moderna de Catalunya. Barcelona, del 17 al 21 de desembre de 1984*. Barcelona: UB, vol. I, p. 141-147.
- FONT, ROSA M. (1995). "Relació econòmicofamiliar a l'Alt Urgell", dins *Miscel·lània de les Terres de Lleida al segle XVIII*, Lleida: Institut d'Estudis Ilerdencs, p. 279-320.
- FONTANA, JOSEP (1975). *Cambio económico y actitudes políticas en la España del siglo XIX*. Barcelona: Ariel.
- FONTANA, JOSEP (1978). *La quiebra de la monarquía absoluta 1814-1820*. Barcelona: Ariel.
- FONTANA, JOSEP (1987). "Algunas consideraciones sobre las grandes etapas de la economía europea en el siglo XX" dins NADAL, JORDI; CARRERAS, ALBERT; SUDRIA, CARLES (EDS.). *La economía española en el siglo XX. Una perspectiva histórica*. Barcelona: Ariel, p. 9-22.
- FONTANA, JOSEP (1988). "La fi de l'Antic Règim i la industrialització (1787-1868)" dins VILAR, PIERRE (COORD.), *Història de Catalunya*, vol. V. Barcelona: Edicions 62.
- FONTANA, JOSEP (1991). "La historiografía española del siglo XIX: un siglo de renovación entre dos rupturas" dins CASTILLO, SANTIAGO (COORD.), *La Historia Social en España. Actualidad y perspectivas*. Zaragoza: Siglo XXI de España i altres, p. 325-336.
- FONTANA, JOSEP (1994). "Les ciutats en la història de Catalunya" dins BALFOUR, SEBASTIÀ I ALTRES, *Indústria i ciutat. Sabadell, 1800-1980*. Barcelona: PAM, p. 9-24.
- FORASTER, LOURDES (1996). "Catalans a Espanya, 1760-1914. Base de dades" dins PÉREZ, M. TERESA; SEGURA, ANTONI; FERRER, LLORENÇ, *Els catalans a Espanya, 1760-1914*. Catarroja: Afers, p. 487-499.
- FORN, FRANCESC (1993). "*Déu Nostre Senyor bulla alsar la mà de aquest asot del contagi*". Una aproximació a l'epidèmia de pesta bubònica de 1650-1654 al terme del castell de Montpalau, al terme del castell de Palafoles i a Mataró. Matarró: Caixa Laietana.
- FORN, FRANCESC (1995). "La llavor nordpirinenca", *Arennios*, núm. 26, p. 12-14.
- FORT, JOAN (1998). *La Vall de Campmajor*. Girona. Diputació de Girona i Fundació Caixa Girona.
- FORTEA, JOSÉ L. (1978). "La evolución demográfica de Córdoba en los siglos XVI y XVII (Presentación de fuentes y primeros resultados)" dins *Actas I Congreso de Historia de Andalucía, diciembre de 1976*. Córdoba: Publicaciones del Monte de Piedad i Caja de Ahorros de Córdoba, vol. I, p. 371-396.
- FORTEA, JOSÉ L. (1981). *Córdoba en el siglo XVI: las bases demográficas y económicas de una expansión urbana*. Córdoba: Caja de Ahorros de Córdoba.
- FORTEA, JOSÉ L. (1995). "Las ciudades de la Corona de Castilla en el Antiguo Régimen: una revisión historiográfica", *Boletín...*, núm. XIII-3, p. 19-60.
- FORTES, ENCARNA; ANDREU, PILAR (1991). "Mujer y sistema familiar. Algunos ejemplos de la transmisión de la propiedad en Lorca y Murcia en los siglos XVIII y XIX" dins CHACÓN, FRANCISCO I ALTRES (EDS.), *Familia, grupos sociales y mujer en España (s. XV-XIX)*. Murcia: Universidad de Murcia, p. 179-197.
- FRADERA, JOSEP M. (1997). "Josep Xifré i l'Hospital d'Arenys" dins *Història. Política, Societat i Cultura dels Països Catalans*. Barcelona: Enciclopèdia Catalana, vol. VI, p. 90.
- FRADERA, JOSEP M. (1997). "La febre groga del 1821 a Barcelona" dins *Història. Política, Societat i Cultura dels Països Catalans*. Barcelona: Enciclopèdia Catalana, vol. VI, p. 87.
- FRAGUELL, ROSA M.; VICENTE, JOAN (1993). "L'eixample de Girona i l'urbanisme de la segona meitat del segle XIX", *Estudi General*, núm. 13, p. 247-258.
- FRANCISCO, IRIS; MARQUÈS, LAURA (2004). "Història de les epidèmies a la ciutat de Girona", *Gimbernat*, núm. 44, p. 143-165.
- FRANK, CHRISTIANE (1990). *Démographie*. París: Economica, 2 vols.
- FREIRE, M. PILAR (1999). "Organización familiar y emigración en la provincia de A Coruña, 1880-1930" dins *Actas del Congreso Internacional de la Población. V Congreso de la ADEH (Logroño, 15, 16 y 17 de abril de 1999)*. Logroño: ADEH i altres, vol. II, p. 237-251.
- FRIXA, MARIA C. (1969). *Aproximación a la población activa de Barcelona en el último tercio del siglo XVIII*. Barcelona: UB, tesina de llicenciatura.
- FUENTES, M. TERESA (1997). "El discurso sobre la lactancia en la literatura médica de final del siglo XIX. Barcelona 1880-1890" dins ROWLAND, ROBERT; MOLL, ISABEL, *La demografía y la historia de la familia. Historia de la familia, una nueva perspectiva sobre la sociedad europea*. Murcia: Universidad de Murcia, p. 239-250.
- FUMEGA, FRANCISCO X.; RODRÍGUEZ, JUAN M. (1999). "La evolución de la población y el impacto de los movimientos migratorios en una cabecera comarcal de la Galicia Interior: la villa de O Carballiño. Ss. XIX-XX" dins *Actas del Congreso Internacional de la Población. V Congreso de la ADEH (Logroño, 15, 16 y 17 de abril de 1999)*. Logroño: ADEH i altres, vol. II, p. 77-100.

- FURE, ELI (2000). "Interactive Record Linkage: The Cumulative Constructions of Life Courses", *Demographic Research*, vol. 3, art. 11, 20 pàgines. En línia: www.demographic-research.org, 20/08/2010.
- FUSTER, JOAN; MARTÍN, JOSÉ L. (1999) "Conversa amb Jordi Nadal", *L'Avenç...*, núm. 241, p. 41 i següents.
- FUSTER, VICENTE (2001). "Estudio de la consanguinidad en el marco de un análisis biodemográfico: el caso de una comunidad rural de Galicia", *Revista de Demografía Histórica*, núm. XIX, I, p. 17-33.
- FUSTER, VICENTE; COLANTONIO, SONIA (2001). "Factores relacionados con la variación de la consanguinidad en zonas rurales de España", *Revista de Demografía Histórica*, núm. XIX, I, p. 87-102.
- GABRIEL, PERE (2002). "La concessió a Terrassa del títol de ciutat el 1877: alguns significats socials i simbòlics", *Terme*, núm. 17, p. 27-35.
- GABRIEL, PERE (2004). "Periferias de Barcelona, 1850-1950. Unes taules —fragmentàries i a mig fer— i un comentari" dins OYÓN, JOSÉ L.; GALLARDO, JUAN J. *El cinturón rojinegro. Radicalismo cenetista y obrerismo en la periferia de Barcelona (1918-1939)*. Barcelona: Diputació de Barcelona i altres, p. 163-269.
- GABRIEL, NARCISO DE (1997). "Alfabetización y escolarización en España (1887-1950)", *Revista de Educación*, núm. 314, p. 217-243.
- GALAN, ÀNGELS (1994). "L'èpidemia de grip de 1918 a la població de Sant Cugat del Vallès", *Gimbernat*, núm. XXII, p. 129-135.
- GALCERAN, SALVADOR; SOLÉ, JOSEP (1985). *Història de la Vall de Meranges*. Meranges: Ajuntament de Meranges i Generalitat de Catalunya.
- GALERA, MONTSERRAT (1973). *Bibliografía geográfica de la ciudad de Barcelona: la población*. Barcelona: Ajuntament de Barcelona i Departament de Geografia del CSIC, vol. III.
- GALLOWAY, PATRICK R. (1988). "Modelos básicos de variaciones de la fecundidad, la nupcialidad, la mortalidad y los precios en la Europa preindustrial", *Boletín...*, núm. VI-3, p. 5-50.
- GALLOWAY, PATRICK R. (1991). "Short-Run Population Dynamics among the Rich and Poor in European Countries Rural Jutland, and Urban Rouen" dins REHER, DAVID S.; SCHOFIELD, ROGER (ED.), *Old and New Methods in Historical Demography*. Oxford: Clarendon Press, p. 84-108.
- GALLOWAY, PATRICK R. (1994). "A reconstruction of the population of North Italy from 1650 to 1881 using annual inverse projection with comparaisons tot England, France and Sweden", *European Journal of Population*, núm. 10, p. 223-724.
- GALOFRÉ, JORDI I ALTRES (1985). *Història moderna de Catalunya*. Barcelona: Teide.
- GAMELLA, JUAN F.; MARTÍN, ELISA (2008). "«Vente conmigo, primita». El matrimonio entre primos hermanos en los gitanos andaluces", *Gazeta de Antropología*, núm. 24, text 24-33. En línia: www.ugr.es, 14/10/2010.
- GÁMEZ, AURORA (1988). "La población del Reino de Granada en el siglo XVIII" dins *Estudis sobre la població del País Valencià. Actes de les I Jornades d'Estudi sobre la població del País Valencià. València-Alacant, 20-22 de març de 1986*. València: Edicions Alfons el Magnànim i altres, vol. I, p. 569-579.
- GANAU, JOAN (2001). "L'inici de l'urbanisme contemporani a Lleida: els primers projectes d'eixample i reforma interior (1860-1870)" dins *Actes del V Congrés Internacional d'Història Local de Catalunya. L'estructuració territorial de Catalunya. Els eixos cohesionadors de l'espai*. Barcelona: L'Avenç, p. 492-508.
- GANDOY, CRISTINA I ALTRES (2008). "300 anys de migracions a Sant Just Desvern" dins *Els processos migratoris a les terres de parla catalana. De l'època medieval a l'actualitat. Actes del VII Congrés de la CCEPC. València, 16, 17 i 18 d'octubre de 2008*. València: Publicacions de la Coordinadora de Centres d'Estudis de Parla Catalana, p. 533-559.
- GARAZAR, ISABEL (1996). "Los catalanes en la Escuela Especial de Ingenieros Industriales de Bilbao" dins PÉREZ, M. TERESA; SEGURA, ANTONI; FERRER, LLORENÇ, *Els catalans a Espanya, 1760-1914*. Catarroja: Afers, p. 379-386.
- GARATE, MONTSERRAT (1996). "De los catalanes en Gipuzkoa (siglos XVIII-XIX)" dins PÉREZ, M. TERESA; SEGURA, ANTONI; FERRER, LLORENÇ, *Els catalans a Espanya, 1760-1914*. Catarroja: Afers, p. 139-148.
- GARCÍA, ALBERT (1987). *Barcelona a principis del segle XVIII: la Ciutadella i els canvis en l'estructura urbana*. Barcelona: UB, tesi doctoral.
- GARCÍA, ALBERT (1988). "Trasformacions urbanes a la Catalunya del segle XVIII", *Pedralbes...*, núm. 8, vol. I, p. 193-222.
- GARCÍA, ALBERT (1997). "Transformació econòmica i sistema urbà: Catalunya, 1550-1640", *Manuscripts...*, núm. 15, p. 279-299.
- GARCÍA, ALBERT (1998). *Un siglo decisivo. Barcelona y Cataluña, 1550-1640*. Madrid: Alianza.
- GARCÍA, ALBERT (2004). "Ànimes i telers: canvis materials, malestars socials i combats culturals al Sabadell de l'últim terç del segle XIX (1868-1890)", *Recerques...*, núm. 47-48, p. 107-129.

- GARCÍA, ALBERT; GUÀRDIA, MANUEL (1984). "L'estudi de l'espai urbà a la Barcelona de principis del segle XVIII: el cadastre de 1716" dins *Actes I Congrés d'Història Moderna de Catalunya. Barcelona, del 17 al 21 de desembre de 1984*. Barcelona: UB, vol. I, p. 675-680.
- GARCÍA, ALBERT; GUÀRDIA, MANUEL (1986). *Espai i societat a la Barcelona pre-industrial*. Barcelona: Edicions de la Magrana i Institut Municipal d'Història.
- GARCÍA, ALBERT; GUÀRDIA, MANUEL (1988). "Transformacions suburbanes a la Catalunya del segle XVIII", *Pedralbes...*, núm. 8, vol. I, p. 193-222.
- GARCÍA, ALBERT; GUÀRDIA, MANUEL (1989). *La construcció d'una ciutat: Mataró, 1500-1900*. Mataró: Alta Fulla.
- GARCÍA, ALBERT; GUÀRDIA, MANUEL (1992). "Estructura urbana" a SOBREQÜÈS, Jaume (dir.), *Història de Barcelona*. Barcelona: Ajuntaments de Barcelona i Enciclopèdia Catalana, vol. IV, p. 43-101.
- GARCÍA, ALBERT (2006). *Anàlisi territorial de la mortalitat en els primers anys de vida a Espanya a partir dels censos de 1930 i 1940*. Bellaterra: UAB, memòria de llicenciatura.
- GARCÍA, ALFONSO (1967). *Las migraciones interiores españolas. Estudio cuantitativo desde 1900*. Madrid: Estudios del Instituto de Desarrollo Económico.
- GARCÍA, ALFONSO (1983). *La ciudad de Tortosa, población y funciones urbanas*. Tarragona.
- GARCÍA, ÁNGEL (1986). *Desarrollo y crisis del Antiguo Régimen en Castilla la Vieja. Economía y sociedad en tierras de Segovia de 1500 a 1814*. Madrid: Akal.
- GARCÍA, AURORA (1988). "Estado actual de los estudios de demografía en Madrid y la región castellano-manchega (1850-1983)", dins PÉREZ, VICENTE; REHER, DAVID S., *Demografía histórica en España*. Madrid: El Arquero, p. 240-246.
- GARCÍA, BARTOLOMÉ (1983). "Fuentes para el estudio de la historia demográfica de una villa cordobesa en el Antiguo Régimen: el caso de Rute. Primeros resultados" dins *Actas de los II Coloquios de Historia de Andalucía*. Córdoba: Caja de Ahorros de Córdoba, vol. I, p. 67-81.
- GARCÍA, BENJAMÍN (1989). *Los campesinos en la sociedad rural tradicional*. Valladolid: Diputación Provincial de Valladolid.
- GARCÍA, BENJAMÍN (1992). "Población española: un enfoque ecológico", *Boletín...*, X-1, p. 59-88.
- GARCÍA, EDUARDO (1997a). "Las estadísticas históricas en el INE", *Revista Fuentes Estadísticas*, núm. 25, p. 12-13. En línia: www.fuentesestadisticas.com, 22/06/2007.
- GARCÍA, EDUARDO (1997b). "Imputaciones de población en la primera mitad del siglo XIX", *Revista Fuentes Estadísticas*, núm. 50, p. 12-14. En línia: www.fuentesestadisticas.com, 22/06/2007.
- GARCIA, F.; JOVÉ, J.; FORT, T. (1992). "Anàlisi del registre de defuncions de 1871. Primer any de registre secularitzat a Tarragona", *Gimbernat*, núm. XVII, p. 159-162.
- GARCÍA, FRANCISCO (1991). "Historia de la familia e historia social. A propósito del cruce de fuentes nominativas en el Antiguo Régimen (siglo XVIII)" dins CASTILLO, SANTIAGO (COORD.), *La Historia Social en España. Actualidad y perspectivas*. Zaragoza: Siglo XXI de España i altres, p. 267-286.
- GARCÍA, FRANCISCO (1993). "Inmigración profesional y actividad industrial en una comarca de montaña del interior castellano a finales del siglo XVIII" dins *Primera Conferencia Europea de la Comisión Internacional de Demografía Histórica*. Santiago de Compostela: CDIH i altres, vol. II, p. 601-617.
- GARCÍA, FRANCISCO (1998). "Historia de la familia y campesinado en la España moderna. Una reflexión desde la historia social" dins *Studia Historica. Historia Moderna*, vol. 18, p. 127-170. En línia: www.uclm.es, 18/06/2007.
- GARCÍA, FRANCISCO (2002). "Ángel Rodríguez Sánchez y el estudio de las estrategias familiares. Algunas reflexiones desde el mundo rural en la España interior" dins RODRÍGUEZ, MIGUEL (COORD.), *Historia y perspectivas de investigación. Estudios en memoria del profesor Ángel Rodríguez Sánchez*. Cáceres: Editora Regional de Extremadura, p. 161-170.
- GARCÍA, FRANCISCO (2005). "Introducción: vejez, envejecimiento e historia. La edad como objeto de investigación" dins GARCÍA, FRANCISCO (COORD.), *Vejez, envejecimiento y sociedad en España, siglos XVI-XXI*. Cuenca: Ediciones de la Universidad de Castilla-La Mancha, p. 11-34.
- GARCÍA, FRANCISCO (2008). "La historia de la familia en el interior castellano. Estado de la cuestión y esbozo bibliográfico (ss. XVI-XIX)" dins GARCÍA, FRANCISCO (COORD.), *La historia de la familia en la Península Ibérica. Balance regional y perspectivas. «Homenaje a Peter Laslett»*. Cuenca: Universidad de Castilla-La Mancha, p. 277-330.
- GARCÍA, FRANCISCO; GÓMEZ, COSME J.; CABRERO, MARÍA J. (2006). "Dotes y capitales prematrimoniales. Notas sobre la transmisión de bienes en La Mancha albacetense del siglo XVIII" dins CHACÓN, FRANCISCO; ROIGÉ, XAVIER; RODRÍGUEZ, ESTEBAN (EDS.), *Familia y poderes. Actas del VII Congreso Internacional de la ADEH. Granada, 1-3 abril 2004*. Granada: Universidad de Granada, p. 257-280.
- GARCÍA, JOSÉ R. (1996). "Catalanes en Asturias en el siglo XIX" dins PÉREZ, M. TERESA; SEGURA, ANTONI; FERRER, LLORENÇ, *Els catalans a Espanya, 1760-1914*. Catarroja: Afers, p. 117-124.

GARCÍA, LIVIA (2007). “Redes sociales y mercado de trabajo. Reseña de «Redes sociales y mercado de trabajo. Elementos para una teoría del capital relacional» de F. Requena Santos”, *REDES. Revista hispana para el análisis de redes sociales*, vol. 13, núm. 10, p. 1-13.

GARCÍA, LUÍS; MAYER, J. M. (1976). “La crisis demográfica y de subsistencias y las medidas sanitarias de carácter colectivo en la peste de Orihuela de 1648” dins *Primer Congreso de Historia del País Valenciano. Celebrado en Valencia del 14 al 18 de abril de 1971*. Valencia: Universitat de València, vol. III, p. 401-410.

GARCIA, M. JESÚS (1986). “Estudios de la mortalidad en Alcóver (1871-1900)”, *Gimbernat*, núm. VI, p. 115-131.

GARCÍA, MANUEL (1979). “Evolución demográfica de la población gemelar de Gorafe (Granada), desde 1622 a 1975”, *Antropología y paleoecología humana*, núm. 1, p. 41-56.

GARCÍA, MARÍA M. (1993). “La emigración en un sector de las Rías Bajas gallegas: el ejemplo de la jurisdicción de Baiona, 1650-1800” dins *Primera Conferencia Europea de la Comisión Internacional de Demografía Histórica*. Santiago de Compostela: CDIH i altres, vol. II, p. 355-368.

GARCÍA, MÁXIMO (1999). “La dote matrimonial: implicaciones sociales, sistemas familiares y práctica sucesoria. Castilla y Europa en la Edad Moderna” dins *Actas del Congreso Internacional de la Población. V Congreso de la ADEH (Logroño, 15, 16 y 17 de abril de 1999)*. Logroño: ADEH i altres, vol. IV, p. 78-99.

GARCÍA, PABLO (1998). *Estancamiento demográfico y estabilidad social en Castilla (1750-1930). Las condiciones de vida en la Palencia contemporánea*. Valladolid: Universidad de Valladolid.

GARCIA, PERE (1893). *Proyecto de saneamiento del subsuelo de Barcelona. Alcantarillado. Drenaje. Residuos urbanos*. Barcelona: Henrich, dos volums i un atlas.

GARCÍA, PILAR I ALTRES (1984). “Comportamientos demográficos entorno a la fecundidad en la Abrera del siglo XVII” dins *Actes I Congrès d'Història Moderna de Catalunya. Barcelona, del 17 al 21 de desembre de 1984*. Barcelona: UB, vol. I, p. 101-109.

GARCIA, RICARD (2002). “Els embargaments de finques a Catalunya: un aspecte de la crisi agrària de finals del segle XIX”, *EHA*, núm. 15, p. 189-210.

GARCÍA, RICARDO (1983). “La recerca sobre la família catalana a l'antic règim”, *L'Avenç...*, núm. 66, p. 48-55.

GARCÍA, RICARDO (1985a). *Historia de Cataluña. Siglos XVI-XVII*. Barcelona: Ariel, dos volums.

GARCÍA, RICARDO (1985b). “Morir a la Barcelona del barroc”, *L'Avenç...*, núm. 78, p. 58-59.

GARCÍA, RICARDO (1985c). “El fracaso matrimonial en la Cataluña del Antiguo Régimen” dins *Amours légitimes, amours ilegítimes en Espagne (XVI-XVII siècles)*. París: Publicacions de la Sorbonne, p. 121-132.

GARCÍA, RICARDO (1990). “La religiositat popular i la Història”, *L'Avenç...*, núm. 137, p. 20-27.

GARCÍA, RICARDO; HERNÁNDEZ, BERNARDO (1995). “Visió de l'última Història Moderna de Terrassa”, *Terme*, núm. 10, p. 14-20.

GARCÍA, RICARDO; MARTÍNEZ, M. VICENTA (1976). *Población, jurisdicción y propiedad del obispado de Girona (siglos XIV-XVII)*. Girona: Col·legi Universitari de Girona i UAB.

GARCÍA, ROCÍO (1999a). “La emigración a la Ría de Bilbao a finales del siglo XIX: aproximación a los factores de expulsión por partidos judiciales” dins *Actas del Congreso Internacional de la Población. V Congreso de la ADEH (Logroño, 15, 16 y 17 de abril de 1999)*. Logroño: ADEH i altres, vol. II, p. 181-208.

GARCÍA, ROCÍO (1999b). “Mercado de trabajo y estrategias familiares en las mujeres durante la primera industrialización vizcaína: el hospedaje”, *Vasconia. Cuaderno de historia – geografía*, núm. 28, p. 93-115.

GARCÍA, ROCÍO (2001). “El papel de las redes migratorias en las migraciones a corta y media distancia”, *Scripta Nova. Revista electrónica de geografía y ciencias sociales*, núm. 94, 14 pàgines. En línia: www.ub.es/geocrit, 18-08-2010.

GARCÍA, ROCÍO (2002). “Las redes migratorias entre el origen y la Ría de Bilbao a finales del siglo XIX: una aproximación metodológica”, *Revista de Demografía Histórica*, núm. XX, I, p. 21-51.

GARCÍA, ROCÍO (2003). “Un estado de la cuestión de las teorías de las migraciones”, *Historia Contemporánea*, núm. 26, p. 329-351.

GARCÍA, ROCÍO (2004). “El proceso de la toma de la decisión de emigrar: factores migratorios desde un enfoque micro”. Comunicació presentada al *VII Congreso de la ADEH*, celebrat a Granada els dies 1-3 d'abril de 2004, 27 pàgines. En línia, www.ugr.es, 06/06/2010.

GARCÍA, ROCÍO (2005). *Historia de emigración. Factores de expulsión y selección de capital humano en la emigración a la Ría de Bilbao (1877-1935)*. Zarautz: Servicio Editorial de la Unversidad del País Vasco [revisió i síntesi de la seva tesi doctoral llegida el 2003: *Emigrar a la Ría de Bilbao. Factores de expulsión y selección del capital humano (1877-1935)*].

- GARCÍA, ROCÍO (2012). "Migraciones en familia a la Bizkaia de la primera industrialización (1877-1935)", *Vasconia*, núm. 38, p. 711-740.
- GARCÍA, ROCÍO; PAREJA, ARANTZA (2003). "Servir al patrón o al marido. Mujeres con destino a la Ría de Bilbao durante la primera industrialización", *Arenal: historia de mujeres*, vol. 9, núm. 2, p. 301-326.
- GARCÍA, ROCÍO; PAREJA, ARANTZA; ZÁRRAGA, KARMELE (2004). "¿Sabe leer? ¿Sabe escribir? El proceso de alfabetización en el País Vasco (1860-1930)", comunicació presentada al VII Congreso Internacional de la ADEH, celebrat a Granada els dies 1-3 d'abril de 2004, 32 pàgines. En línia: www.ugr.es, 15/05/2004 [hi ha un resum de la comunicació dins *VII Congreso Asociación de Demografía Histórica. Granada 1 a 3 de abril. Libro de Resúmenes*. Granada: Universidad de Granada, p. 11].
- GARCÍA, TERESA (1974). "Barrios barceloneses de la Dictadura de Primo de Rivera", *Revista de Geografía*, vol. VIII/1-2, p. 77-97.
- GARCÍA, XOSÉ L. (2008). *L'emigració de Sant Andreu de la Barca a Xile*. Ajuntament de Sant Andreu de la Barca.
- GARCÍA-MORO, CLARA (1982a). *Biodemografía de Casares de las Hurdes (1682-1978)*. Barcelona: UB, tesi doctoral. En línia, www.mcu.es/Teseo, 24/01/2002.
- GARCÍA-MORO, CLARA (1982b). "Contribución a la cronología de las crisis de mortalidad en la España Interior (Casares de las Hurdes, 1682-1978)", *Trabajos de Antropología*, vol. XIX, núm. 1, p. 3-12.
- GARCÍA-MORO, CLARA (1983). "La mortalidad infantil en Las Hurdes" dins *III Congreso de Antropología Biológica de España. Actas y comunicaciones. Santiago de Compostela, 4-8 julio, 1983*. Santiago de Compostela: Universidad de Santiago, p. 37-49.
- GARCÍA-MORO, CLARA (1985). "Enfermedades infecciosas y mortalidad diferencial: aplicación a una epidemia de viruela" dins *Actas del IV Congreso Español de Antropología Biológica. Septiembre 9-13, 1985*. Barcelona, Barcelona: UB, tom 1, p. 45-52.
- GARCÍA-MORO, CLARA I ALTRES (1986). "Análisis de la consanguinidad en el Pallars Sobirà (1854-1966)", *Trabajos de Antropología*, vol. XX, núm. 2, p. 239-266.
- GARCÍA-MORO, CLARA; TOJA, DOMINGO I. (1984). "Cuatro siglos de mortalidad en Ochagavía. I. Las crisis", *Trabajos de Antropología*, vol. XIX, núm. 3, p. 183-192.
- GARCÍA-SANZ, ÀNGEL (1985). *Demografía y sociedad de la Barranca de Navarra (1760-1860)*. Pamplona: Gobierno de Navarra.
- GARCÍA-SANZ, ÀNGEL (1988). "El origen geográfico de los inmigrantes y los inicios de la transición demográfica en el País Vasco (1877-1930). Contribución al estudio de sus interinfluencias", *Ekonomiaz. Revista de Economía Vasca*, núm. 9-10, p. 189-223.
- GARCÍA-SANZ, ÀNGEL (1989). "Revolución liberal, proteccionismo cerealista y desarrollo del capitalismo agrario en Castilla y León en el siglo XIX. Algunos testimonios y algunas reflexiones", *Anales de Estudios Económicos y Empresariales*, núm. 2, p. 121-146.
- GARCÍA-SANZ, ÀNGEL; GUERRERO, ANA (1991). "El inicio de la transición de la mortalidad infantil en el País Vasco-Navarro" dins LIVI-BACCI, MASSIMO (COORD.), *Modelos regionales de la transición demográfica en España y Portugal. (Actas del II Congreso de la Asociación de Demografía Histórica. Alicante, abril de 1990. Volumen 2)*. Alicante: Instituto de Cultura Juan Gil Albert i altres, p. 67-84.
- GARCÍA-SANZ, ÀNGEL; MIKELARENA, FERNANDO (2000). "Evolución de la población y cambios demográficos durante el siglo XX", *Gerónimo de Uztariz*, núm. 16, p. 125-138.
- GARDEN, MAURICE (1970). *Lyon et les lyonnais au XVIII siècle*. París: Les Belles Lettres.
- GARDEN, MAURICE (1998). "Mariages parisiens à la fin du XIXè siècle: une micro-analyse quantitative", *ADH*, p. 111-134.
- GARÍ, MARINA (1990). "Estudi de les professions a Calaf durant els segles XVII i XVIII", *Miscellanea Aqualatensis*, núm. 6, p. 192-197.
- GARRABOU, RAMON (1970). "Sobre la formació del mercat català en el segle XVIII. Una primera aproximació a base dels preus dels grans a Tàrraga (1732-1811)", *Recerques...*, núm. 1, p. 83-121.
- GARRABOU, RAMON (1987). "Salarios y proletarización en la agricultura catalana de mediados del siglo XIX", *Hacienda Pública Española*, núms. 108-109, p. 143-359.
- GARRABOU, RAMON (1997). "Políticas agrarias y desarrollo de la agricultura española contemporánea: unos apuntes", *Papeles de Economía Española*, núm. 73, p. 141-148.
- GARRABOU, RAMON; CUSSÓ, XAVIER (2007). "La persistència de conreu de cereals a la província de Barcelona a mitjan segle XIX", *EHA*, núm. 20, p. 165-221.
- GARRABOU, RAMON; PUJOL, J. (1988). "La especialización de la agricultura mediterránea y la crisis. Cataluña y el País Valenciano" dins GARRABOU, RAMON (ED.), *La crisis agraria de fines del siglo XIX*. Barcelona: Crítica, p. 94-130.
- GARRABOU, RAMON; PUJOL, JOSEP (1988). "La especialización de la agricultura mediterránea y la crisis. Cataluña y el País Valenciano" dins GARRABOU, RAMON (ED.), *La crisis agraria de fines del siglo XIX*. Barcelona: Crítica, p. 94-130.

- GARRABOU, RAMON; SERRA, EVA (1983). "Els estudis d'història agrària a Catalunya" dins *Primer Col·loqui d'Història Agrària. Barcelona, 13-15 d'octubre 1978*. València: Institució Alfons el Magnànim i altres, p. 41-78.
- GARRABOU, RAMON; TELLO, ENRIC; VICEDO, ENRIC (1993). "De rendistas a propietarios: la gestión de patrimonios nobiliarios en el último ciclo de la renta feudal en Cataluña (1720-1840)" dins SARASA, ESTEBAN; SERRANO, ELISEO (EDS.), *Señorío y feudalismo en la Península Ibérica (ss. XII-XIX)*. Zaragoza: Institución "Fernando el Católico", vol. II, p. 567-604.
- GARRIDO, ESTRELLA (1992). "Familia, parentesco y alianza en la Huerta de Valencia, siglo XVIII. La estrategia familiar de la consanguinidad", *Estudis del Departament d'Història Moderna de la Universitat de València*, núm. 18, p. 217-238.
- GARRIDO, ESTRELLA (1995a). "Nupcialidad, fecundidad y sistema familiar en la Huerta de Valencia. La comunidad de Meliana, 1680-1801" dins REHER, DAVID S. (COORD). *Reconstituição de famílias e outros métodos microanalíticos para a história das populações. Actas do III Congresso da ADEH. Braga-Guimarães, abril 1993*. Porto: Edições Afrontamento, p. 187-206.
- GARRIDO, ESTRELLA (1995b). "El ciclo familiar y el tiempo de vida en la Huerta de Valencia, 1747-1800", *Boletín...*, núm. XIII-1, p. 29-52.
- GARRIDO, JOSÉ J. (1989). "Evolución de la natalidad en la villa de Torquemada (1555-1930)" dins *Actas del II Congreso de Historia de Palencia. 27, 28 y 29 de abril de 1989*. Palencia: Diputación Provincial de Palencia, vol. I, p. 151-164.
- GARRIGA, MONTSERRAT (2001). *L'emigració de Vila-seca cap a Austràlia i Amèrica entre 1860 i 1960*. Vila-seca: Agrupació Cultural.
- GARRIGA, ROSA; VILASECA; MIQUEL; VINYET, JOSEP (2000). *Llúvia*. Girona. Diputació de Girona i Fundació Caixa Girona
- GASCONS, NARCÍS; MADRENYS, XAVIER (1983). "Demografia històrica de Vidreres", *Quaderns de la Selva*, núm. 1, p. 87-92.
- GASCONS, NARCÍS; MADRENYS, XAVIER (1984). "Notes sobre la comunitat gitana a Reus al s. XVIII", *KESSE, Revista del Cercle d'Estudis Històrics i Socials «Guillem Oliver» del Camp de Tarragona*, núm. 17, p. 11-13.
- GASOL, JOSEP M.; GUERRERO, LLUÍS (1994). "Un llibre d'òbits de Monistrol de Rajadell (Bages)", *Gimbernat*, núm. XXII, p. 137-150.
- GASPAR, M. DOLORS (1992). "La epidèmia de febre amarilla que asió Barcelona en 1821, a través del contenido del manuscrito 156 de la Biblioteca Universitaria de Barcelona", *Gimbernat*, núm. XVIII, p. 65-72.
- GAUTIER, ARLETTE (2000). "Les familles esclaves aux Antilles françaises, 1635-1848", *Population*, vol. 55, núm. 6, p. 975-1.001,
- GAUTIER, ETIENNE; HENRY, LOUIS (1958). *La population de Crulai, paroisse normande: étude historique*. París: PUF i INED.
- GAUVREAU, DANIELLE (2002). "La transition de la fécondité au Canada. Bilan et essai d'interprétation", *ADH*, p. 175-200.
- GAUVREAU, DANIELLE; OLSON, SHERRY (2008). "Mobilité sociale dans une ville industrielle nord-américaine: Montreal, 1880-1900", *ADH*, p. 89-114.
- GAVÍN, JOSEP M. (1985). "La comarca del Baix Llobregat" dins *XXV Assemblea Intercomarcal d'Estudiosos. El Prat de Llobregat, 25-26 d'octubre de 1980*. El Prat de Llobregat: CECBL i Amics del Prat, p. 414-423.
- GENOVÈS, ESTEFANIA (1995). "Els estralls de l'epidèmia del còlera del 1885 a Vila-Seca", *Gimbernat*, núm. XXIII, p. 95-101.
- GIACCHETTI, JEAN C.; TAYVAERT, MICHEL (1969). "Argenteuil (1740-1790). Étude de démographie historique", *ADH*, p. 40-61.
- GIBERT, JOAN. "Petit estudi de la demografia santpedorenca". Treball inèdit.
- GIFRÉ, PERE (1999). "Mercat de la terra i formació de patrimonis agraris (1486-1720). Una primera aproximació" dins CONGOST, ROSA; TO, LLUÍS, *Homes, mesos, història. La Catalunya del nord-est (segles XI-XX)*. Barcelona: PAM, p. 185-228.
- GIFRÉ, PERE (2000). "El set-cents empordanès: el creixement (1713-1793)" dins GIFRÉ, PERE. *Història de l'Alt Empordà*. Girona: Diputació de Girona, p. 435-463.
- GIFRÉ, PERE (2003). "La consolidació d'un grup pagès: els senyors útils i propietaris de masos (1486-1730)", *Pedralbes...*, núm. 23, vol. I, p. 513-536.
- GIFRÉ, PERE (2004). "Mercaders de la terra: la trajectòria d'Esteve Andreu, botiguer de teles, mercader i senyor (Girona, 1680-1706)", *EHA*, núm. 17, p. 513-532.
- GIFRÉ, PERE (2005). "La muntanya a la plana empordanesa: el penó de Rocabertí", *EHA*, núm. 18, p. 111-130.

- GIFRÉ, PERE; BOSCH, MÓNICA (1998). "Els llibres mestres dels arxius patrimonials: una font per a l'estudi de les estratègies patrimonials", *EHA*, núm. 12, p. 155-185.
- GIL, ANTONIO (1984). *El matrimonio catalán entre 1565 y 1650. Régimen jurídico y fracaso conyugal en la diócesis de Barcelona*. Barcelona: UAB, tesina de llicenciatura.
- GIL, ANTONIO (1985). "La mujer vista a través de la Iglesia en la sociedad catalana de los siglos XVI y XVII. (Proyección social de lo femenino y justicia eclesiástica)", *Manuscrits*, núm. 1, p. 79-94.
- GIL-ALONSO, FERNANDO (1997a). "Hijos habidos, hijos declarados. Crítica y verificación de la información censal sobre fecundidad retrospectiva", *Papers de Demografia*, núm. 131, 30 pàgines.
- GIL-ALONSO, FERNANDO (1997b). "Las diferencias territoriales en el descenso de la fecundidad en España. Aproximación a su estudio a partir de datos censales sobre fecundidad retrospectiva", *Boletín...*, núm. XV-2, p. 13-54 [hi ha una còpia d'aquest a *Papers de Demografia* —1998—, núm. 138, 41 pàgines].
- GIL-ALONSO, FERNANDO (1998). "La transición de la fecundidad en el Valle del Ebro", *Papers de Demografia*, núm. 138, 17 pàgines.
- GIL-ALONSO, FERNANDO (2000). "El descenso de la fecundidad en el nordeste peninsular: patrones territoriales y difusión espacial", *Documents d'Anàlisi Demogràfica*, núm. 36, p. 111-132.
- GIL-ALONSO, FERNANDO (2004). *El descenso histórico de la fecundidad matrimonial en España. Análisis territorial retrospectivo a partir de los censos de 1920, 1930 y 1940*. Bellaterra: UAB, tesi doctoral. En línia, www.mcu.es/Teseo, 31/01/2007.
- GIL-ALONSO, FERNANDO (2005). "Building a simplified model to assess the impact of population ageing, employment trends and immigration levels on pension sustainability in the EU-25 member states", *Papers de Demografia*, núm. 263, 28 p.
- GIL-ALONSO, FERNANDO; SANCHO, SOCORRO (2011). "La modernización de la España pre-bélica. Análisis espacial del diferencial campo-ciudad en la transición de la mortalidad y la fecundidad" dins PAREJA, ARANTZA (ED.), *El capital humano en el mundo urbano. Experiencias desde los padrones municipales (1850-1930)*. Bilbao: Universidad del País Vasco, p. 325-364.
- GIL, SANTOS L. (1979). *La población activa en España, 1860-1930*. Madrid: Universidad Complutense de Madrid, tesi doctoral.
- GIMÉNEZ, CARLOS (2003). *Qué es la inmigración ¿Problema u oportunidad? ¿Cómo lograr la integración de los inmigrantes? ¿Multiculturalismo o interculturalismo?* Barcelona: RBA.
- GIMÉNEZ, ENRIQUE; MARTÍNEZ, FRANCISCO J. (2009). "La expulsión de los jesuitas de Catalunya", *Butlletí de la Societat Catalana d'Estudis Històrics*, núm. 20, p. 115-236.
- GIMÉNEZ, JOSÉ A. (1994). "Características de la inmigración minera a Cardona" dins XXXIX *Asamblea Intercomarcal d'Estudiosos. Cardona 22 i 23 d'octubre de 1994*. Solsona: Foment Cardoní i Patronat Municipal de Museus, vol. I, p. 79-90.
- GIMÉNEZ, VICENT (1990). "Població a les baronies d'Alberic, Alcosser, Alasquer i Gavarda als segles XVII i XVIII" dins *Anàlisi local i història comarcal. La Ribera del Xúquer (segles XIV-XX)*, València: Diputació de València, p. 143-155.
- GINER, SALVADOR (1998). "Els orígens de la Catalunya moderna" dins GINER, SALVADOR (DIR.), *La societat catalana*. Barcelona: Institut d'Estadística de Catalunya, p. 43-84.
- GIRALT, EMILI (1956-1959). "La colonia mercantil francesa de Barcelona a mediados del siglo XVII", *Estudios de Historia Moderna*, tom VI, p. 217-278.
- GIRALT, EMILI (1978a). "L'evolució de l'agricultura al segle XIX" dins BALCELLS, ALBERT I ALTRES, *Història de Catalunya*. Barcelona: Salvat, vol. V, p. 20-38.
- GIRALT, EMILI (1978b). "L'agricultura i el món rural entre el 1900 i el 1936" dins BALCELLS, ALBERT I ALTRES, *Història de Catalunya*. Barcelona: Salvat, vol. VI, p. 14-29.
- GIRALT, EMILI (1983). "Família, afers i patrimoni de Jaume Cortada, mercader de Barcelona, baró de Maldà", *EHA*, núm. 6, p. P. 271-317.
- GIRALT, EMILI I ALTRES (1967). *Els moviments socials a Catalunya, País Valencià i les Illes. Cronologia, 1800-1939*. Barcelona: Lavinia.
- GIRALT, EMILI. (1990). "L'agricultura" dins NADAL, JORDI I ALTRES, *Història Econòmica de la Catalunya Contemporània*. Barcelona: Enciclopèdia Catalana, vol. II, p. 121-305.
- GIRALT, EMILI; ABRIL, JOSÉ (1968). *La población en Cataluña y en las demás regiones españolas, 1857-1960*. Barcelona: IEE.
- GIRBAU, VALENTÍ (1984). "Vida parroquial a la plana de Vic a finals del segle XVII" dins *Actes I Congrés d'Història Moderna de Catalunya. Barcelona, del 17 al 21 de desembre de 1984*. Barcelona: UB, vol. II, p. 345-356.
- GIRÓ, JOAQUÍN (1998). "La contribución industrial de 1852 en La Rioja", *Brocar*, núm. 21, p. 359-389.

- GISPERT, A.; PUJOL, R. (1968). "Localización industrial y redistribución de la población de Cataluña, 1857-1963" dins *Ponencias del VII Coloquio de la Asociación Regional de Lengua Francesa*. Barcelona, p. 101-110.
- GJERDE, JON; MCCANTS, ANNE (1995). "Fertility, marriage, and culture: Demographic processes among Norwegian immigrants to the rural middle west", *Journal of Economic History*, vol. 55, núm. 4, p. 860-888.
- GODAYOL, M. TERESA (2007). *Història social de l'escola a la Catalunya central, Vic 1830-1900*. Girona: Universitat de Girona, tesi doctoral. En línia: www.tdr.cesca.es, 02/02/2009.
- GODOY, PERE (1989). "L'epidèmia de còlera a Lleida, 1885", *Gimbernet*, núm. XII, p. 117-128.
- GOERLICH, FRANCISCO J.; PINILLA, RAFAEL (2005). "Esperança de vida y potencial de vida a lo largo del siglo XX en España", *Boletín...*, XXIII-II: 79-109 [una modificació d'aquest article publicat l'any següent és "Esperança de vida en España a lo largo del siglo XX. Las tablas de mortalidad del Instituto Nacional de Estadística". *Documentos de Trabajo. Fundación BBVA*, 35 pàgines].
- GOERLICH, FRANCISCO J.; MAS, MATILDE (2008). "La concentration spatiale de la population espagnole de 1900 à 2001: confirmations empiriques", *Population*, vol. 63, núm. 4, p. 731-745.
- GÓMEZ, CARME (1994). *La ciutat de Tarragona a l'època de la dictadura de Primo de Rivera: aspectes de la vida urbana*. Tarragona: Cercle d'Estudis Històrics i Socials "Guillem Oliver".
- GÓMEZ, COSME J. (2007a). "El mercado matrimonial en la burguesía comercial y en la élite de poder al final del Antiguo Régimen. Lógicas de alianza y de reproducción social. Albacete, 1700-1840" dins *VIII Congreso de la Asociación de Demografía Histórica. 30 mayo, 1 y 2 de junio 2007. Maó (Menorca)*, 37 pàgines. En línia: www.adeh.es, 20/06/2007.
- GÓMEZ, COSME J. (2007b). *Entre el mundo rural y el mundo urbano. Familia, parentesco y organización social en la villa de Albacete (1750-1808)*. Albacete: Instituto de Estudios Albacetenses "Don Juan Manuel" de la Excma. Diputación de Albacete.
- GÓMEZ, DONATO (1992). *El crecimiento de la población almeriense, 1752-1910. Una hipótesis de mundo lleno*. Almería: Instituto de Estudios Almerienses i Diputación de Almería.
- GÓMEZ, DONATO (1993a). "Mercado de trabajo y flujos migratorios de la población española en 1887. Un método para su análisis a través de los censos", *Boletín...*, núm. XI-1, p. 41-64.
- GÓMEZ, DONATO (1993b). *Bajo el signo del cólera y otros temas sobre mortalidad, higiene y salubridad de la vida económica almeriense, 1348-1910*. Autoedició.
- GÓMEZ, DONATO; CÉSPEDES, JOSÉ (1996). "Ausentes, transeúntes y nacidos en otras provincias: un sistema de flujos y stocks para estudiar la movilidad migratoria española, 1860-1930" dins GONZÁLEZ, MANUEL; ZÁRRAGA, KARMELE (EDS.), *Los movimientos migratorios en la construcción de las sociedades modernas*. Bilbao: Servicio Editorial de la Universidad del País Vasco, p. 31-83.
- GÓMEZ, JOSÉ I. (1988). "La burguesía mercantil catalana y su presencia en Aragón (1770-1808)", *Pedralbes...*, núm. 8, vol. I, p. 405-423.
- GÓMEZ, LEONOR (1991). "Los testamentos. Fuentes para la historia social" dins CASTILLO, SANTIAGO (COORD.), *La Historia Social en España. Actualidad y perspectivas*. Zaragoza: Siglo XXI de España i altres, p. 311-314.
- GÓMEZ, MONTSERRAT (1992). *Les migracions a Catalunya al segle XX*. Barcelona: Barcanova.
- GÓMEZ, PEDRO (1985). "Análisis de la consanguinidad en la zona cantábrica de los Picos de Europa. Liébana, Cantabria" dins *Actas del IV Congreso Español de Antropología Biológica. Septiembre 9-13, 1985. Barcelona*, Barcelona: UB, tom 1, p. 53-62.
- GÓMEZ, PEDRO (2002). "Transhumancia y matrimonio en la Cordillera Cantábrica", *Revista de Demografía Histórica*, núm. XIX, I, p. 35-56.
- GÓMEZ, ROSA (1985). "El descenso de la mortalidad infantil en Madrid, 1900-1970", *Revista Española de Investigaciones Sociológicas*, núm. 32, p. 101-139.
- GÓMEZ, ROSA (1999). "Morir infante o morir anciano", *Historia Contemporánea...*, núm. 18, p. 13-18.
- GÓMEZ-CABRERO, ÁNGEL; FERNÁNDEZ, M. SOLEDAD (1991). "Sociedad, familia y fecundidad en Mocejón (1660-1719). Una reconstrucción de familias", *Boletín...*, núm. IX-1, p. 65-87.
- GÓMEZ-CABRERO, ÁNGEL; FERNÁNDEZ, M. SOLEDAD (2000). "Estructuras y pautas familiares en el contexto demográfico preindustrial: Navehermosa, 1675-1874", *Boletín...*, núm. XVIII-2, p. 181-218.
- GONZÁLEZ, ALBERT (1993). "Breu estudi d'una localitat catalana: Gratallops", *Treballs de la Societat Catalana de Geografia*, núm. 35, p. 77-89.
- GONZÁLEZ, D. (1903). "La mortalidad en Barcelona", *Anuario Estadístico de la Ciudad de Barcelona*, Any I, p. 75-126.
- GONZÁLEZ, JUAN M. (1993). "La emigración peninsular a través de pleitos y poderes de Bouzas y Bayona en el tránsito del siglo XVIII al XIX" dins *Primera Conferencia Europea de la Comisión Internacional de Demografía Histórica*. Santiago de Compostela: CIDH i altres, vol. II, p. 369-373.

GÓNZALEZ, JULIO; PRADO, CONSUELO (1985). "Análisis de la evolución de la mortalidad infantil durante los últimos 104 años en una población extremeña: Barrado" dins *Actas del IV Congreso Español de Antropología Biológica. Septiembre 9-13, 1985. Barcelona*, Barcelona: UB, tom 1, p. 63-72.

GONZÁLEZ, M. CARMEN (1975). *La población de Talavera de la Reina (siglos XVI-XX)*. Toledo: Publicaciones del Instituto Provincial de Investigaciones y Estudios Toledanos.

GONZÁLEZ, M. EUGENIA (1991). "El descenso de la mortalidad en Vizcaya en los inicios de la transición demográfica" dins LIVI-BACCI, MASSIMO (COORD.), *Modelos regionales de la transición demográfica en España y Portugal. (Actas del II Congreso de la Asociación de Demografía Histórica. Alicante, abril de 1990. Volumen 2)*. Alicante: Instituto de Cultura Juan Gil Albert i altres, p. 157-166.

GONZÁLEZ, M. EUGENIA (1994). "Mortalidad e industrialización en el País Vasco. Vizcaya, 1860-1930", *Boletín...*, núm. XII-1, p. 33-53.

GONZÁLEZ, MANUEL (1994). "Internacionalización de la economía vasca y protoindustria", *Boletín...*, núm. XII-2 i 3, p. 21-41.

GONZÁLEZ, MANUEL (2000). "[Inmigrantes castellano-leoneses en la Ría de Bilbao en la primera industrialización](#)", *Studia historica. Historia contemporánea*, núm. 18, p. 59-78.

GONZÁLEZ, MANUEL (2006). "Parientes corresidentes y familia troncal campesina. Ciclo de vida, estrategias familiares y mercado laboral. El País Vasco a mediados del siglo XIX" dins CHACÓN, FRANCISCO; ROIGÉ, XAVIER; RODRÍGUEZ, ESTEBAN (EDS.), *Familia y poderes. Actas del VII Congreso Internacional de la ADEH. Granada, 1-3 abril 2004*. Granada: Universidad de Granada, p. 217-238.

GONZÁLEZ, MANUEL (DIR.) (2010). *Nacimiento y Desarrollo de la Ciudad Industrial. Leioa. De la sociedad tradicional a la sociedad posindustrial (1880-2000). Industrialización, urbanización, inmigración e innovación social*. Bilbao: Servicio Editorial de la Universidad del País Vasco.

GONZÁLEZ, MANUEL; GARCÍA, ROCÍO (2006). "Migraciones interiores y migraciones en familia durante el ciclo industrial moderno. El área metropolitana de la ría de Bilbao", *Scripta Nova. Revista electrónica de geografía y ciencias sociales*, vol. X, núm. 218, 27 pàgines. En línia: www.ub.es/geocrit, 10-06-2010.

GONZÁLEZ, MANUEL; GARCÍA, ROCÍO; URRUTIKOETXEA, JOSÉ (2007). *Las "Ciudades mineras" de la Ría de Bilbao durante el boom minero. Inmigración, Capital humano y Mestizaje*. Zarautz: Ediciones de la Universidad del País Vasco.

GONZÁLEZ, MANUEL; GARCÍA, ROCÍO; ZARRAGA, KARMELE (2011). "La zonificación social de la Ría de Bilbao (1876-1930)" dins PAREJA, ARANTZA (ED.), *El capital humano en el mundo urbano. Experiencias desde los padrones municipales (1850-1930)*. Bilbao: Universidad del País Vasco, p. 15-43.

GONZÁLEZ, MANUEL; URRUTIKOETXEA, JOSÉ (2003). *Vivir en familia, organizar la sociedad. Familia y modelos familiares: las provincias vascas a las puertas de la modernización (1860)*. Bilbao: Servicio Editorial de la Universidad del País Vasco.

GONZÁLEZ, MANUEL; URRUTIKOETXEA, JOSÉ (2004). "Parientes corresidentes y familia troncal campesina. Ciclo de vida, estrategias familiares y mercado laboral. (El País Vasco a mediados del siglo XIX)". Comunicació presentada al *VII Congreso de la ADEH* celebrat a Granada el 2004, 28 pàgines. En línia: www.ugr.es, 07/06/2010.

GONZÁLEZ, MANUEL; ZÁRRAGA, KARMELE (1996). "Catalanes en el País Vasco, 1821-1935" dins PÉREZ, M. TERESA; SEGURA, ANTONI; FERRER, LLORENÇ. *Els catalans a Espanya, 1760-1914*. Catarroja: Afers, p. 135-138.

GONZÁLEZ, MARTA (1986). "La familia en el valle de Aneu (Pallars Sobira, Lérida)" dins *Los Pirineos. Estudios de Antropología Social e Historia. Actas del Coloquio celebrado en la Casa de Velázquez los días 22 y 23 de octubre de 1981*. Madrid: UCM, p. 149-164.

GONZÁLEZ, SANTIAGO; REDERO, MANUEL (1991). "Análisi metodològic de dos fonts de història social: los padrones municipales y las matrículas industriales" dins CASTILLO, SANTIAGO (COORD.), *La Historia Social en España. Actualidad y perspectivas*. Zaragoza: Siglo XXI de España i altres, p. 507-520.

GONZÁLEZ, VICENTE (1986). "La natalidad en la provincia de Alicante a principios del siglo XX. Problemas para su evaluación", *Cuadernos de Geografía*, núm. 39-40, p. 247-262.

GONZALVO, MARGARITA (1994). "La mortalidad infantil de Catalunya 1900-1950", *Gimbernet*, núm. XXI, p. 156-158.

GOODY, JACK (1986). *La evolución de la familia y el matrimonio en Europa*. Barcelona: Herder.

GORT, EZEQUIEL (1989). *Història de Sant Andreu de la Barca*. Barcelona: Fundació Roger de Belfort i altres.

GORTÁZAR, GUILLERMO (1983). "Frigiliana en el siglo XVIII: un estudio demográfico" dins *Actas II Coloquios de Historia de Andalucía. Córdoba, noviembre 1980*. Córdoba: Publicaciones del Monte de Piedad i altres, vol. I, p. 84-85.

GOUBERT, PIERRE (1952). "En Beauvaisis: Problèmes démographiques du XVII^e siècle", *Annales. Économies, Sociétés, Civilisations*, núm. 7, p. 453-468.

- GOUBERT, PIERRE (1954). "Une richesse historique en cours d'exploitation, les registres paroissiaux", *Annales. Économies, Sociétés, Civilisations*, núm. 9, p. 83-93.
- GOUBERT, PIERRE (1960a). *Beauvais et le Beauvaisis de 1600 à 1730. Contribution à l'histoire sociale de la France du XVII^e siècle*. París: SEVPEN.
- GOUBERT, PIERRE (1960b). *Cent mille provinciaux au XVII^e siècle. Beauvais et le Beauvaisis de 1600 à 1730*. París: Flammarion.
- GOUBERT, PIERRE (1969). "Le phénomène épidémique en Bretagne à la fin du XVIII^e siècle (1770-1787)", *Annales. Économies, Sociétés, Civilisations*, núm. 3, p. 1.562-1.588.
- GOUBERT, PIERRE (1971). *El Antiguo Régimen*. Buenos Aires, dos volums [hi ha, entre altres, una edició publicada a Madrid, Siglo XXI, del 1979].
- GOUBERT, PIERRE (1976). "Histoire démographique" dins *Actas de las Primeras Jornadas de Metodología Aplicada de las Ciencias Históricas de Santiago de Compostela (24 al 27 de abril de 1973)*. Santiago de Compostela: Universidad de Santiago, vol. III, p. 253-271.
- GOUBERT, PIERRE (1978). "Paralelo entre la fecundidad legítima y la mortalidad infantil en Francia en el siglo XVIII" dins GLASS, D.V.; REVELLE, ROGER (DIRS.), *Población y cambio social. Estudios de demografía histórica*. Madrid: Tecnos, p. 321-330.
- GOURDON, VINCENT (2005). "Aux coeurs de ls sociabilité villageoise: une analyse de réseau à partir du choix des conjoints et des témoins au mariage dans une village d'Île-de-France au XIX^e siècle", *ADH*, p. 61-94.
- GOURDON, VINCENT; GRANGE, CYRIL (2005). "Réseaux familiaux: le choix de la mesure", *ADH*, p. 5-6.
- GOVESSE, JEAN M. (1972). "Parenté, famille et mariage en Normandie aux XVII^e et XVIII^e siècles. Présentation d'une source et d'une enquête", *Annales. Économies, Sociétés, Civilisations*, núm. 4 i 5, p. 1.139-1.154.
- GOY, JOSEPH (1980). "Del antiguo al nuevo modelo demográfico" dins SALVAT, JOAN (DIR.), *Historia universal*. Barcelona: Salvat, vol. VI, p. 235-242.
- GRABALOSA, RAMON (1975). *Les Valls d'Olot. La Plana d'En Bas i terres de Bianya*. Granollers: Montblanc-Martin.
- GRABULEDA, JOSEP; TARRÚS, JOSEP (1993). *Banyoles*. Girona: Diputació de Girona i Fundació Caixa Girona.
- Gran Enciclopèdia Catalana* (1982). Barcelona: Enciclopèdia Catalana, S.A., 15 volums.
- GRANADO, DIEGO (1985). "Les últimes voluntats a una comunitat rural", *L'Avenç...*, núm. 78, p. 68-71.
- GRANADO, DIEGO (1988). "Els comportaments de la població de Martorelles davant la mort (1700-1750)", *Notes. Mollet del Vallès*, núm. 2, p. 25-30.
- Grande Atlante Geografico de Agostini* (1987). Novara: Istituto Geografico de Agostini.
- GRANELLI, LUCIANA (1974). *Introduzione alla Demografia Storica*. Firenze: La Nuova Italia.
- GRANERO, XAVIER (1984). "L'epidèmia de grip de 1918 a Barcelona", *Gimbernet*, núm. I, p. 80-123.
- GRANGE, CYRIL (1999). "La mobilité intra-urbaine à Paris et dans l'Île-de-France au XIX^e siècle: l'exemple des familles du Bottin mondain", *ADH*, p. 107-126.
- GRANGE, CYRIL (2003). "Calendrier et âge au mariage des israélites parisiens, 1875-1914: entre prescriptions bibliques et conformité sociale", *ADH*, p. 131-154.
- GRANGE, CYRIL (2008). "Les comportements de fécondité de la bourgeoisie juive a Paris, (1790-1850)", *ADH*, p. 35-56.
- GRANGE, CYRIL; HOUSEMAN, MICHAEL (2008). "Objects d'analyse pour l'étude des réseaux de parenté: un application aux familles de la grande bourgeoisie juive parisienne, XIX^e-XX^e siècles", *ADH*, p. 105-144.
- GRAS, MERCÈ (1988). "Els processos criminals de les baronies de la Pia Almoïna al segle XVIII", *Pedralbes...*, núm. 8, vol. I, p. 645-654.
- GRAS, MERCÈ (1993). "La immigració francesa i la legislació. Els nouvinguts i el poder de la terra" dins *XV Congreso de la Corona de Aragón. El poder real en la Corona de Aragón (siglos XIV-XVI)*. Jaca, 20-25 de septiembre de 1993, vol V, p. 125-134.
- GRAS, MERCÈ; GUAL, VALENTÍ (1993). "Francesos i occitans en el fons de l'Arxiu Capitular de Barcelona", *L'Avenç...*, núm. 168, p. 14-17.
- GRASA, JOSÉ L. (1988). *Aspectos sanitarios del Archivo Diocesano de la Catedral de Tarragona, 1550-1700*. Barcelona: UB, tesi doctoral, dos volums.
- GRASES, PERE (1990). *Catalans a les Amèriques i altres escrits*. Barcelona: Fundació Miquel Torres.
- GRAU, ANTONI (1985). "Els renoms de Vallmoll al llarg del segle XVII", *Quaderns de Vilaniu*, núm. 7, p. 19-26.

- GRAU, ANTONI (1988). "Els renoms de Vallmoll al llarg del segle XVI", *Quaderns de Vilaniu*, núm. 13, p. 59-64.
- GRAU, ANTONI (1989a). "Dues notícies de Vallmoll: les epidèmies de 1720 i 1809" dins *XXXV Assemblea Internacional d'Estudiosos de Catalunya. Valls, 24, 25 i 26 novembre 1989*. Valls: Estudis Vallencs, vol. III, p. 317-323.
- GRAU, ANTONI (1989b). "Els renoms de Vallmoll al llarg del segle XVIII", *Quaderns de Vilaniu*, núm. 15, p. 63-68.
- GRAU, FERRAN (1997). "La vila d'Uldecona segons el cadastre de 1742", *Raïls*, núm. 10, p. 20-45
- GRAU, FERRAN; SAUCH, NÚRIA (2004). "Què passava un segle abans? 1817-1910, un estudi comparatiu", *Raïls*, núm. 20, p. 115-122.
- GRAU, FERRAN; SAUCH, NÚRIA (2010). "El cens del 1817: un estudi demogràfic, social i econòmic de la Uldecona de principi del segle XIX", *Raïls*, núm. 26, p. 128-141.
- GRAU, JOSEP (1995). "Control social y discursos de género en la Catalunya contemporánea: el Tribunal de Niños de Barcelona" dins REHER, DAVID S. (COORD), *Reconstituição de famílias e outros métodos microanalíticos para a história das populações. Actas do III Congresso da ADEH. Braga-Guimarães, abril 1993*. Porto: Afrontamento, p. 77-90.
- GRAU, JOSEP (1995). *Aspectes sanitaris dels arxius parroquials de l'antiga vegueria de Ripoll-Campdevàrol, segles XVI, XVII i XVIII*. Barcelona: UB, tesi doctoral.
- GRAU, JOSEP (2005). "Textos mèdics catalans (pediatria i obstetrícia al s. XVIII) dels parts d'Eudald Ragner i Tutlló -1794", *Gimbernat*, núm. XLIII, p. 87-99.
- GRAU, JOSEP M.T. (1990). *Població i lluita contra la mort a Montblanc (segle XVIII)*. Tarragona: Diputació de Tarragona i Institut d'Estudis Tarraconenses Ramon Berenguer IV.
- GRAU, JOSEP M.T. (1994). "Relacions entre la Selva del Camp i la Conca de Barberà (1908-1936)", *Espitllera*, núm. 92, p. 35-36.
- GRAU, JOSEP M.T. (1995). "Notes sobre la comunitat gitana de Reus al segle XVIII", *Kesse*, núm. 17, p. 11-13.
- GRAU, JOSEP M.T. (2000). "Un viatge sense retorn. Nota sobre un alcoverenc que marxà a Amèrica (s. XIX)", *Butlletí. Centre d'Estudis Alcoverencs*, núm. 92, p. 4-5.
- GRAU, JOSEP M.T. (2003a). "Una estadística agrícola de Cambrils del 1918", *ANJUP*, núm. 6, p. 18.
- GRAU, JOSEP M.T. (2003b). "L'actuació a Valls del notari tarragoní Eudald Bigaray i Fàbregues (1786-1792). Quant la mobilitat professional provoca dispersió documental", *Historia et Documenta*, núm. 7, p. 81-91.
- GRAU, JOSEP M.T. (2003c). "Nota de l'emigració femenina alcoverenca a la Selva del Camp a finals de la primera guerra carlina (1833)", *Butlletí. Centre d'Estudis Alcoverencs*, núm. 102, p. 6-7.
- GRAU, JOSEP M.T. (2003d). "Relacions humanes entre Alcover i la Selva del Camp a finals del segle XIX", *Butlletí. Centre d'Estudis Alcoverencs*, núm. 103, p. 9-12.
- GRAU, JOSEP M.T. (2003e). "Notícia d'un capbreu de Santa Maria de Miralles de mitjans segle XVIII a Tarragona", *Recull*, núm. 8, p. 48-50.
- GRAU, JOSEP M.T. (2004a). "Documentos de la cooperativa dels Ollers de la Selva del Camp (1905-1913)", *Cooperació Catalana*, núm. 263, p. 12-14.
- GRAU, JOSEP M.T. (2004b). "Expatriats gironins en el setge francès de Tarragona (1811)", *Arjan*, núm. 48, p. 5.
- GRAU, JOSEP M.T. (2004c). "Inventari de l'Arxiu Parroquial d'Almóster" dins *300 Aniversari de la benedició de l'església de Sant Miquel d'Almóster (1700-2004)*. Almóster: Ajuntament d'Almóster i Parròquia de Sant Miquel d'Almóster, p. 36-46.
- GRAU, JOSEP M.T. (2005). "Entorns econòmics i socials a la segona meitat del segle XVIII" dins ROQUER, SANTIAGO; NAVARRO, LLUÍS (DIR.). *Valls i la seva història*. Valls: Institut d'Estudis Vallencs, vol. IV, p. 138-155.
- GRAU, JOSEP M.T. (2007a). "Relacions humanes entre Vallclara i les Garrigues (segles XIX-XX)", *Talaia del Vilosell. Revista del Centre d'Estudis Locals del Vilosell*, núm. 8, p. 28-31.
- GRAU, JOSEP M.T. (2007b). "La Guerra de Successió a la Conca de Barberà". Montblanc: Consell Comarcal de la Conca de Barberà. En línia: www.descargas.cervantesvirtual.com [02/04/2009, conferència que va tenir lloc els dies 24 i 27 d'octubre de 2007 amb motiu dels 300 anys de l'inici de la Guerra de Successió].
- GRAU, JOSEP M.T. I ALTRES (1987). "La població de la Conca de Barberà entre la crisi de mitjan segle XVII i les epidèmies del 1725-1727", *Aplec de Treballs*, núm. 8, p. 169-180.
- GRAU, JOSEP M.T. I ALTRES (1990). *Noms i gent de la Conca de Barberà (limitacions i validessa de les sèries censals modernes)*. Barcelona: Dalmau.
- GRAU, JOSEP M.T.; GÜELL, MANEL (2001). "La crònica negra de la destrucció d'arxius a la demarcació de Tarragona", *Lligall*, núm. 18, p. 65-120.

GRAU, JOSEP M.T.; GÜELL, MANEL (2008a). “Bibliografia dels moviments migratoris en les vegueries i corregiments de Montblanc, Tarragona i Tortosa a l’època moderna” dins *Els processos migratoris a les terres de parla catalana. De l’època medieval a l’actualitat. Actes del VII Congrés de la CCEPC. València, 16, 17 i 18 d’octubre de 2008*. València: Publicacions de la Coordinadora de Centres d’Estudis de Parla Catalana, p. 235-246

GRAU, JOSEP M.T.; GÜELL, MANEL (2008b). “Bibliografia dels moviments migratoris a la província de Tarragona en l’època contemporània (s. XIX-XX)” dins *Els processos migratoris a les terres de parla catalana. De l’època medieval a l’actualitat. Actes del VII Congrés de la CCEPC. València, 16, 17 i 18 d’octubre de 2008*. València: Publicacions de la Coordinadora de Centres d’Estudis de Parla Catalana, p. 669-682.

GRAU, JOSEP M.T.; GÜELL, MANEL; PEREA, EUGENI (2001). “Guia de fonts documentals per a la història de la medicina. Comarques meridionals. Èpoques moderna i contemporània” dins *II Jornada d’història de la medicina de Reus i comarques veïnes*. Reus, p. 11-52. En línia: www.scgenealogia.org, 17/11/2007.

GRAU, JOSEP M.T.; MESTRE, JESÚS; PUIG, ROSER (1997). *Santa Coloma de Farners*. Girona: Diputació de Girona i Fundació Caixa Girona.

GRAU, JOSEP M.T.; PEREA, EUGENI (2003a). “Un capbreu de Riudoms de mitjan segle XVIII”, *La Floc*, núm. 174, p. 8-12.

GRAU, JOSEP M.T.; PEREA, EUGENI (2003b). “L’èxode de les Muntanyes de Prades durant els segles XIX-XX: Mon-ral com exemple”, *Butlletí. Centre d’Estudis Alcoverencs*, núm. 101, p. 21-34.

GRAU, JOSEP M.T.; PEREA, EUGENI (2008). “Migracions interiors al Camp de Tarragona en la transició al món contemporani: el cas de Riudoms i Reus” dins *Els processos migratoris a les terres de parla catalana. De l’època medieval a l’actualitat. Actes del VII Congrés de la CCEPC. València, 16, 17 i 18 d’octubre de 2008*. València: Publicacions de la Coordinadora de Centres d’Estudis de Parla Catalana, p. 609-621.

GRAU, JOSEP M.T.; PUIG, ROSER (1987). “Algunes notes sobre la immigració a la Ribera durant el segle XVIII”, *El Brugent. Portaveu del poble de la Ribera*, núm. 56, p. 13-14.

GRAU, JOSEP M.T.; PUIG, ROSER (1988a). “Una estimació quantitativa de les àrees de mercat al segle XVIII: el fluxe notarial (el cas de la Conca de Barberà)”, *Pedralbes...*, núm. 8, vol. I, p. 557-572.

GRAU, JOSEP M.T.; PUIG, ROSER (1988b). “Els emigrants sarraïnes a finals del Set-cents”, *El Baluard*, núm. 35, p. 24-25.

GRAU, JOSEP M.T.; PUIG, ROSER (1989). “Rocallura segons el cadastre de 1730-1731: l’endeutament del municipi”, *URTX*, núm. 1, p. 23-38.

GRAU, JOSEP M.T.; PUIG, ROSER (1991). “Escultors i dauradors a Llagostera (ss. XVII-XVIII)”, *Quaderns de la Selva*, núm. 4, p. 53-78.

GRAU, JOSEP M.T.; PUIG, ROSER (1993a). “Aproximació a l’Arxiu Parroquial de Santa Coloma de Farners” dins *Actes del Primer Congrés d’Història de l’Església Catalana des dels orígens fins ara*. Solsona: Arxiu Diocesà de Solsona i altres, vol. I, p. 139-152.

GRAU, JOSEP M.T.; PUIG, ROSER (1993b). “Els Gitanos a la Selva del Camp, s. XVIII-XIX”, *El Pont Alt*, núm. 59, p. 18.

GRAU, JOSEP M.T.; PUIG, ROSER (1995). “Notes sobre la comunitat gitana de Reus al segle XVIII”, *Butlletí del Cercle d’Estudis Històrics i Socials Guillem Oliver*, p. 11-13.

GRAU, JOSEP M.T.; PUIG, ROSER (1998). “La resposta de Vallfogona de Riucorb a l’enquesta de Godoy (1797)”, *Aplec de Treballs*, núm. 16, p. 45-59.

GRAU, JOSEP M.T.; PUIG, ROSER (1999). “Una lleva militar o «quinta» de finals del segle XIX”, *El Pont-Alt*, núm. 81, p. 7-10.

GRAU, JOSEP M.T.; PUIG, ROSER (2000a). “L’emigració de la marina salvatana a Amèrica a través de la documentació notarial (1800-1830)”, *Quaderns de la Selva*, núm. 12, p. 113-128.

GRAU, JOSEP M.T.; PUIG, ROSER (2000b). “El capbreu de Torroja del Priorat del 1744”, *Estudis Prioratins*, vol. II, p. 203-234.

GRAU, JOSEP M.T.; PUIG, ROSER (2001). “El flux migratori d’Alcover a Tarragona a la primera meitat del segle XIX”, *Butlletí. Centre d’Estudis Alcoverencs*, núm. 96, p. 10-14.

GRAU, JOSEP M.T.; PUIG, ROSER (2002). “Inventari dels testaments agrupats en els llibres especials de la notaria de Montblanc, conservats a Tarragona (segle XVIII)”, *Aplec de Treballs*, núm. 20, p. 207-228.

GRAU, JOSEP M.T.; PUIG, ROSER (2003a). “Una mostra de l’emigració gironina al final del segle XIX”, *Quaderns de la Selva*, núm. 15, p. 201-213.

GRAU, JOSEP M.T.; PUIG, ROSER (2003b). “Relacions humanes entre Alcover i la Selva del Camp a finals del segle XIX. Anàlisi del padró d’habitants”, *Butlletí. Centre d’Estudis Alcoverencs*, núm. 103, p. 9-12.

GRAU, JOSEP M.T.; PUIG, ROSER (2003c). “L’atracció de la capital provincial. Emigrants de la Conca de Barberà a Tarragona després de la fil·loxera”, *Aplec de Treballs*, núm. 21, p. 103-146.

- GRAU, JOSEP M.T.; PUIG, ROSER (2004a). "Immigració al Montblanc setcentista (1774-1794)", *Aplec de Treballs*, núm. 22, p. 31-52.
- GRAU, JOSEP M.T.; PUIG, ROSER (2004b). "Notes sobre la població de Sarra (segles XVII-XIX)", *Recull de Treballs*, núm. 3, p. 97-112.
- GRAU, JOSEP M.T.; PUIG, ROSER (2004c). "Migracions d'alcoverencs a Montblanc a finals del segle XIX", *Butlletí. Centre d'Estudis Alcoverencs*, núm. 105, p. 4-6.
- GRAU, JOSEP M.T.; PUIG, ROSER (2005a). "Aportació de mà d'obra de la Conca de Barberà a la capital econòmica del Camp de Tarragona a l'inici de l'edat contemporània", *Aplec de Treballs*, núm. 23, p. 98-122.
- GRAU, JOSEP M.T.; PUIG, ROSER (2005b). "Una mostra del flux migratori de la Baixa Segarra i la Conca de Barberà vers Valls (s. XVIII)", *Recull*, núm. 9, p. 77-88.
- GRAU, JOSEP M.T.; PUIG, ROSER (2005c). "Migració gironina a la ciutat de Reus", *Quaderns de la Selva*, núm. 17, p. 127-146.
- GRAU, JOSEP M.T.; PUIG, ROSER (2005d). "El moviment migratori d'Alcover vers Reus segons el padró de 1930", *Butlletí. Centre d'Estudis Alcoverencs*, núm. 110-112, p. 31-51.
- GRAU, JOSEP M.T.; PUIG, ROSER (2006a). "Migracions interiors gironines a la ciutat de Valls. 1905", *Quaderns de la Selva*, núm. 28, p. 214-227.
- GRAU, JOSEP M.T.; PUIG, ROSER (2006b). "De la muntanya a la plana. L'emigració de l'Albiol a la Selva del Camp. Anàlisi del padró del 1924" dins *Actes de les Segones Jornades sobre el Bosc de Poblet i les Muntanyes de Prades. Els límits de la pressió urbana en el medi natural*. L'Espluga de Francolí: Paratge Natural d'Interès Nacional de Poblet, p. 401-412.
- GRAU, JOSEP M.T.; PUIG, ROSER (2007a). *Emigrar per viure. El moviment migratori de les Muntanyes de Prades al Camp de Tarragona en la primera meitat del segle XX*. Montblanc: Publicacions del Museu-Arxiu de Montblanc i comarca.
- GRAU, JOSEP M.T.; PUIG, ROSER (2007b). "Emigració de la Conca de Barberà a la ciutat de Valls en el marc de la Primera Guerra Carlina", *Aplec de Treballs*, núm. 25, p. 115-154.
- GRAU, JOSEP M.T.; PUIG, ROSER (2007c). "Migracions interiors en la Catalunya de començaments del segle XX: una anàlisi des del lloc d'origen (de Valls a Barcelona)", *Quaderns de Vilaniu*, núm. 52, p. 63-85.
- GRAU, JOSEP M.T.; RISUEÑO, JOSEP (2001). "El moviment migratori de la Conca de Barberà a la ciutat de Reus a inicis del segle XX", *Aplec de Treballs*, núm. 19, p. 133-142.
- GRAU, RAMON (1970). "Las transformaciones urbanas de Barcelona en los orígenes de la Era industrial (último tercio del siglo XVIII)", *Estudios Geográficos*, núm. 21, p. 149-159.
- GRAU, RAMON (1973). "La manufactura algodonerera y la ciudad", *Cuadernos de Arquitectura y Urbanismo*, núm. 19, p. 76-79.
- GRAU, RAMON (1983). "La metamorfosi de la ciutat emmurallada: Barcelona, de Felip V a Ildefons Cerdà" dins TARADELL, MIQUEL I ALTRES, *Evolució urbana de Catalunya*. Barcelona: Edicions La Magrana i Institut Municipal d'Història, p. 65-81.
- GRAU, RAMON (1987). "La preocupació higiènica en la teoria urbana d'Ildefons Cerdà" dins *El naixement de la infraestructura sanitària a la ciutat de Barcelona*. Barcelona: Ajuntament de Barcelona, p. 5-20.
- GRAU, RAMON; LÓPEZ, MARINA (1971). "Barcelona entre el urbanismo barroco y la revolución industrial", *Cuadernos de Arquitectura y Urbanismo (Serie Archivo Histórico)*, núm. 80, p. 28-37.
- GRAU, RAMON; LÓPEZ, MARINA (1974). "Empresari i capitalista a la manufactura catalana del segle XVIII: introducció a l'estudi de les fàbriques d'indianes", *Recerques...*, núm. 4, p. 19-57.
- GRAU, RAMON; LÓPEZ, MARINA (1988). "El creixement demogràfic català del segle XVIII: la polèmica Vilar-Nadal", *Recerques...*, núm. 21, p. 51-69.
- GRAU, RAMON; NADAL, MARGARIDA (1997). *La unificació municipal del Pla de Barcelona, 1874-1897*. Barcelona: Institut Municipal d'Història i Edicions Proa.
- GRAVES, PHILIP E.; LINNEMAN, PETER D. (1979). "Household Migration: theoretical and empirical results", *Journal of Urban Economics*, núm. 6, p. 383-404.
- GREENWOOD, MICHAEL J. (1985). "Human migration: theory, models, and empirical studies", *Journal of Regional Science*, vol. 25, núm. 4, p. 521-544.
- GREGORIO, CARMEN (1997). "El estudio de las migraciones internacionales desde una perspectiva del género", *Migraciones*, núm. 1, p. 145-175.
- GRIBAUDI, MAURIZIO (1987). *Mondo operaio e mito operaio: spazi e percorsi sociali a Torino nel primo Novecento*. Torino: G. Einaudi.
- GRISO, MARC (1999). *Aspectes sanitaris dels arxius parroquials de la Ribera d'Ebre, segles XVII, XVIII i XIX*. Barcelona: UB, tesi doctoral.

GRUP D'ARXIVERS DEL BAIX LLOBREGAT (2000). "Els arxius municipals del Baix Llobregat" dins FERNÁNDEZ, JOAN; VICENTE, PILAR (COORDS.), *Primeres Jornades d'Estudi del Patrimoni del Baix Llobregat*. Sant Feliu de Llobregat: CECBL i altres, p. 151-157.

GUAL, F. XABIER (1997). *La mortalitat en un període de crisi: el segle XVII*. Barcelona: UB, tesina de llicenciatura.

GUAL, F. XABIER; MILLÀS, CARLES (1997). "Les causes de la mort al Baix Llobregat al segle XVII", *Materials...*, núm. 3, p. 63-68.

GUAL, F. XABIER; MILLÀS, CARLES (1998). "Comportaments marginals de la natalitat al Baix Llobregat (1500-1714): la il·legimitat, els parts múltiples, la ràtio de masculinitat i els baptismes d'urgència", *Materials...*, núm. 4, p. 106-110.

GUAL, F. XABIER; MILLÀS, CARLES (1999a). *La població del Baix Llobregat a l'època dels Àustria*. Barcelona: Fundació Salvador Vives i Casajuana.

GUAL, F. XABIER; MILLÀS, CARLES (1999b). "La immigració francesa al Baix Llobregat: segles XVI i XVII", *Materials...*, núm. 5, p. 29-35.

GUAL, F. XABIER; MILLÀS, CARLES (2000a). "Els arxius parroquials de l'Edat Moderna al Baix Llobregat" dins *Primeres Jornades d'Estudi del Patrimoni del Baix Llobregat*. Barcelona: Consell Comarcal del Baix Llobregat, p. 81-92.

GUAL, F. XABIER; MILLÀS, CARLES (2000b). "La sobremortalitat al Baix Llobregat en temps dels Àustria" dins *XLIII Assemblea Intercomarcal d'Estudiosos. Resum de comunicacions. Martorell 4 i 5 de novembre de 2000*. Martorell: Ajuntament de Martorell, sens numeració.

GUAL, F. XABIER; MILLÀS, CARLES (2001). "La barca d'Olesa de Montserrat en època dels Àustria" dins *XIV Assemblea Intercomarcal d'Estudiosos. Sant Vicenç de Castellet (Bages), 20 i 21 d'octubre de 2001. Acta, Ponències i Comunicacions*. Manresa: Centre d'Estudis del Bages, p. 261-270.

GUAL, F. XABIER; MILLÀS, CARLES (2002). *Olesa de Montserrat en època dels Àustria. Demografia i societat*. Barcelona: PAM i altres.

GUAL, F. XABIER; MILLÀS, CARLES (2003a). "L'estructura socioprofessional a Olesa de Montserrat en època dels Àustria" dins *XVII Congrés d'Història de la Corona d'Aragó. El món urbà a la Corona d'Aragó del 1137 als Decrets de Nova Planta. Barcelona-Poblet-Lleida, 7 al 12 de desembre de 2000*. Barcelona: PUB, vol. II, p. 151-176.

GUAL, F. XABIER; MILLÀS, CARLES (2003b). "L'estructura sociolaboral a Catalunya (segles XVI-XVII). La població activa del Baix Llobregat", *Pedralbes...*, núm. 23, vol. I, p. 655-670.

GUAL, F. XABIER; MILLÀS, CARLES (2004). "Movimientos migratorios en el Baix Llobregat en època moderna (1565-1714)" comunicació presentada al VII Congreso Internacional de la ADEH, celebrat a Granada els dies 1, 2 i 3 d'abril de 2004, 19 pàgines. En línia: www.ugr.es, 01/09/2004.

GUAL, F. XABIER; MILLÀS, CARLES. "La immigració francesa a Castellbisbal, segle XVII". Treball inèdit.

GUAL, IRIS (1985). "Homogamia socio-profesional en los matrimonios consanguineos de Tarragona a finales del s. XIX" dins *Actas del IV Congreso Español de Antropología Biológica. Septiembre 9-13, 1985*. Barcelona, Barcelona: UB, tom I, p. 73-81.

GUAL, IRIS (1986). *Consanguinitat a la Diòcesi de Tarragona (1850-1900)*. Tarragona: Excma. Diputació de Tarragona.

GUAL, VALENTÍ (1987a). "Primeres notícies cadastrals de Rocafort de Queralt, 1716-1719", *Aplec de treballs*, núm. 8, p. 143-168.

GUAL, VALENTÍ (1987b). "Demografia i món rural a Rocafort i Vallverd de Queralt (s. XVI-XVIII)", *Pedralbes...*, núm. 7, p. 243-245.

GUAL, VALENTÍ (1988a). "Dades censals i dades parroquials: dues fonts demogràfiques enfrontades", *Pedralbes...*, núm. 8, vol. I, p. 185-191.

GUAL, VALENTÍ (1988b). *Vida i mort a la Conca de Barberà a l'Edat Moderna (Rocafort de Queralt, segles XVI-XVIII)*. Tarragona: Institut d'Estudis Tarraconenses i altres.

GUAL, VALENTÍ (1989a). "El poblament de Vilanova de Prades a l'edat moderna" dins *XXXV Assemblea Intercomarcal d'Estudiosos de Catalunya. Valls 24, 25 i 26 de novembre de 1989*. Valls: Estudis Vallencs, p. 81-97.

GUAL, VALENTÍ (1989b). "Matrimonis de Vilanova de Prades (1597-1815)" dins *XXXV Assemblea Internacional d'Estudiosos de Catalunya. Valls, 24, 25 i 26 novembre 1989*. Valls: Estudis Vallencs, vol. II, p. 11-28.

GUAL, VALENTÍ (1989c). "Francesos a Santa Coloma (I)", *La Segarra*, núm. 117, p. 18-19.

GUAL, VALENTÍ (1989d). "Francesos a Santa Coloma (II)", *La Segarra*, núm. 118, p. 14-15.

GUAL, VALENTÍ (1989e). "Francesos a l'Alt Gaià (ss. XVI-XVII) (I)", *La Segarra*, núm. 124, p. 26-

27.

- GUAL, VALENTÍ (1989f). "Jurisdiccions senyorial, càrrecs municipals i demografia a la Conca de Barberà (s. XVIII)", *Aplec de treballs*, núm. 9, p. 205-212.
- GUAL, VALENTÍ (1990a). "Francesos a l'Alt Gaià (ss. XVI-XVII) (II)", *La Segarra*, núm. 125, p. 22-23.
- GUAL, VALENTÍ (1990b). "Francesos a la Plataforma Segarrena (I)", *La Segarra*, núm. 126, p. 20.
- GUAL, VALENTÍ (1990c). "Francesos a la Plataforma Segarrena (II)", *La Segarra*, núm. 127, p. 15.
- GUAL, VALENTÍ (1990d). "Presència occitana a Barberà (segles XVI-XVII)", *Llum*, núm. 62, p. 30-31.
- GUAL, VALENTÍ (1990e). "Immigració occitana a Vilaverd (segles XVI-XVII)", *Parla*, núm. 8, p. 8-13.
- GUAL, VALENTÍ (1990f). "Quan els occitans eren munió... Vimbodí (segles XVI-XVIII) (I)", *Vimbodí*, núm. 52, p. 14-17.
- GUAL, VALENTÍ (1990g). "Quan els occitans eren munió... Vimbodí (segles XVI-XVIII) (II)", *Vimbodí*, núm. 53, p. 11-12.
- GUAL, VALENTÍ (1990k). "Ampliació de la nòmina de francesos vimbodencs. Els altres estrangers", *Vimbodí*, núm. 54-55, p. 8-9.
- GUAL, VALENTÍ (1991a). "*Gavatxos*", *gascons, francesos. La immigració occitana a la Catalunya Moderna. (El cas de la Conca de Barberà)*. Barcelona: Dalmau.
- GUAL, VALENTÍ (1991b). "Occitans al registre de defuncions. Àrea colomina (ss. XVI-XVII) (I)", *La Segarra*, núm. 138, p. 20.
- GUAL, VALENTÍ (1991c). "Occitans al registre de defuncions. Àrea colomina (ss. XVI-XVII) (II)", *La Segarra*, núm. 145, p. 18-19.
- GUAL, VALENTÍ (1991d). "Francesos a Santa Coloma de Queralt (1651-1700)", *La Segarra*, núm. 145, p. 18-19.
- GUAL, VALENTÍ (1991e). *Balanç natural i reconstrucció de famílies a través dels sacramentaris: la Conca de Barberà a l'època moderna*. Barcelona: UB, tesi doctoral [hi ha un resum d'aquesta i amb el mateix títol a *Pedralbes...* —1992—, núm. 12, p. 349-355].
- GUAL, VALENTÍ (1991f). "La immigració via matrimoni: procedència geogràfica dels nuvis forans a Pontils (1586-1767)", *La Segarra*, núm. 140, p. 22.
- GUAL, VALENTÍ (1992a). "Els prenomes del francesos casats a Santa Coloma (1565-1700)", *La Segarra*, núm. 153, p. 23.
- GUAL, VALENTÍ (1992b). "La immigració urgellenca via noces a la Conca de Barberà durant l'edat moderna", *URTX*, núm. 4, p. 79-88.
- GUAL, VALENTÍ (1992c). "La Conca de Barberà des de finals del segle XVI a finals del segle XVII. Periodificació, abast geogràfic i assaig interpretatiu dels anys negatius", *Gimbernet*, núm. XVII, p. 163-187.
- GUAL, VALENTÍ (1992d). *Els Batlles de Vilaverd. De Tarba a ciutadans honrats de Barcelona*. Tarragona: Delegació de Tarragona de la Societat Catalana de Genealogia, Heràldica, Sigil·lografia i Vexil·logia.
- GUAL, VALENTÍ (1993a). *La família moderna a la Conca de Barberà*. Tarragona: Diputació de Tarragona.
- GUAL, VALENTÍ (1993b). "Los movimientos migratorios via matrimonial. El caso de Solivella (Conca de Barberà-Cataluña), 1685-1800" dins *Primera Conferencia Europea de la Comisión Internacional de Demografía Histórica*. Santiago de Compostela: CIDH i altres, vol. II, p. 563-574.
- GUAL, VALENTÍ (1993c). "Les crisis de mortalitat adulta a la Conca de Barberà. Cronologia, intensitat i abast geogràfic", *Miscel·lània de l'Alt Camp. Quderns de Vilaniu*, núm. 24, p. 55-64.
- GUAL, VALENTÍ (1993d). "La informació fornida dels sacramentaris moderns i el sistema de reconstrucció de famílies" dins *Actes del Primer Congrés d'Història de l'Església Catalana des dels orígens fins ara*. Solsona: Arxiu Diocesà de Solsona i altres, vol. I, p. 83-91.
- GUAL, VALENTÍ (1993e). "La immigració dels paperers a la Riba durant la baixa edat moderna a través del registre parroquial", *Miscel·lània Ribetana*, núm. 4, p. 247-301.
- GUAL, VALENTÍ (1993f). "Régimen demográfico y vida familiar" dins MOLAS, PERE I ALTRES, *Manual de historia moderna*. Barcelona: Ariel, p. 43-61.
- GUAL, VALENTÍ (1993g). "Sobre la existencia de la crisis del siglo XVII" dins MOLAS, P. I ALTRES, *Manual de historia moderna*. Barcelona: Ariel, p. 337-353.
- GUAL, VALENTÍ (1993h). "El régimen demográfico del siglo XVIII" dins MOLAS, P. I ALTRES, *Manual de historia moderna*. Barcelona: Ariel, p. 521-530.
- GUAL, VALENTÍ (1994). "La immigració occitana a Sarral el darrer vicenni del segle XVI", *El Baluard*, núm. 69, 24-25.
- GUAL, VALENTÍ (1995a). *Homes i estacions*. Montblanc i Santa Coloma de Queralt: Associació Cultural Alt Gaià.

- GUAL, VALENTÍ (1995b). “Demografia i onomàstica de Les Piles a l’Edat Moderna”, *Recull*, núm. 3, p. 117-139.
- GUAL, VALENTÍ (1995c). “La immigració via noces a Pira durant el segle XVIII”, *L’Anguera. Revista d’informació local de Pira*, núm. 14, p. 270-272.
- GUAL, VALENTÍ (1997a). “Els prenomes dels francesos casats a la Conca de Barberà durant l’Edat Moderna”, *Butlletí Interior de la Societat d’Onomàstica*, vol. 52, p. 8-10.
- GUAL, VALENTÍ (1997b). “Les crisis demogràfiques del període 1715-1815 a la Conca de Barberà”, *Aplec de Treballs*, núm. 15, p. 17-54.
- GUAL, VALENTÍ (1997c). “L’espai agrícola de la Conca de Barberà (segles XVI-XX)”, *EHA*, núm. 11, p. 131-152.
- GUAL, VALENTÍ (1998). “La demografia de Vallclara a l’Edat Moderna”, *Aplec de Treballs*, núm. 16, p. 31-44.
- GUAL, VALENTÍ (1999). “Corrents migratoris a la Mediterrània” dins BELENGUER, ERNET (ED.), *Felipe II y el Mediterráneo*. Madrid: Sociedad Estatal para la Conmemoración de los Centenarios de Felipe II y Carlos V, vol. I, p. 65-77.
- GUAL, VALENTÍ (1999). “Occitans lladres de bestiar i moneders falsos. Bandolers i fautors. Montblanc i rodal a l’alta edat moderna”, *Aplec de Treballs*, núm. 17, p. 33-48.
- GUAL, VALENTÍ (2001a). “Francesos i occitans a Santa Coloma. Dades complementàries (I)”, *La Segarra*, núm. 260, p. 31.
- GUAL, VALENTÍ (2001b). “Francesos i occitans a Santa Coloma. Dades complementàries (II)”, *La Segarra*, núm. 261, p. 26.
- GUAL, VALENTÍ (2001c). “Francesos i occitans a Santa Coloma. Dades complementàries (III)”, *La Segarra*, núm. 262, p. 30.
- GUAL, VALENTÍ (2001d). “Francesos i occitans a Santa Coloma. Dades complementàries (IV)”, *La Segarra*, núm. 263, p. 26.
- GUAL, VALENTÍ (2001e). “Francesos i occitans a Santa Coloma. Dades complementàries (V)”, *La Segarra*, núm. 264, p. 37.
- GUAL, VALENTÍ (2001f). “Francesos i occitans a Santa Coloma. Dades complementàries (VI)”, *La Segarra*, núm. 265, p. 24.
- GUAL, VALENTÍ (2001g). “Francesos i occitans a Santa Coloma. Dades complementàries (VII)”, *La Segarra*, núm. 266, p. 25.
- GUAL, VALENTÍ (2001h). “Francesos i occitans a Santa Coloma. Dades complementàries (VIII)”, *La Segarra*, núm. 267, p. 26.
- GUAL, VALENTÍ (2001i). “Francesos i occitans a Santa Coloma. Dades complementàries (IX)”, *La Segarra*, núm. 268, p. 28.
- GUAL, VALENTÍ (2001j). “Nuvis d’Alcover casats a Vilaverd i la Riba (1586-1700)”, *Butlletí. Centre d’Estudis Alcoverencs*, núm. 94, p. 18-20.
- GUAL, VALENTÍ (2002a). “Francesos i occitans a Santa Coloma. Dades complementàries (X)”, *La Segarra*, núm. 279, p. 19.
- GUAL, VALENTÍ (2002b). “Francesos i occitans a Santa Coloma. Dades complementàries (XI)”, *La Segarra*, núm. 280, p. 35.
- GUAL, VALENTÍ (2002c). “El temps dels francesos”, *El temps. Revista d’Història*, del 15 al 21 de maig, p. 50-52.
- GUAL, VALENTÍ (2004). “La població de la Conca de Barberà a l’Edat Moderna”, *Aplec de Treballs*, núm. 22, p. 17-30.
- GUAL, VALENTÍ (2005). “Les xarxes urbanes a través dels llibres de matrimonis” dins DANTÍ, JAUME (COORD.), *Ciutats, viles i pobles a la xarxa urbana de la Catalunya moderna*. Barcelona: Dalmau, p. 141-161.
- GUAL, VALENTÍ; GUAL, F. XABIER; MILLÀS, CARLES (1998). “La immigració francesa a Catalunya: el cas del Baix Llobregat (segles XVI i XVII)” dins *Pedralbes...*, núm. 18, vol. I, p. 133-148.
- GUAL, VALENTÍ; PUIG, ROSER (2005). “La població andorrana a l’època moderna” dins VELA, SUSSANNA (COORD.), *Història d’Andorra*. Barcelona: Edicions 62, p. 153-177.
- GÜELL, MANEL (1995). “Lleves i demografia. Un camí inescrutable?”, *Historia et Documenta*, núm. 2, p. 67-81.
- GÜELL, MANEL (1996). “Aproximació a la resistència fiscal dels municipis catalans a la vetlla de la revolta dels segadors. L’impost de fortificacions de 1639” dins *III Congrés Internacional d’Història Local de Catalunya. Funcionament de les finances locals al llarg de la història*. Barcelona: L’Avenç, SL, p. 241-256.
- GÜELL, MANEL (2000a). “Lleves i confraries. Les corporacions gremials del Camp de Tarragona en l’estructura militar de la primera meitat del segle XVII” dins VIRÓS, LLUÍS, *Organització del treball preindustrial: confraries i oficis*. Barcelona: PAM, p. 143-156.

- GÜELL, MANEL (2000b). "Els anys 1627-1632 i la crisi del segle XVII a les terres tarragonines". En línia: www.carrotxa.org, 21-02-08.
- GUEREÑA, JEAN-LOUIS; VIÑAO, ANTONIO (1996). *Estadística escolar, proceso de escolarización y sistema educativo nacional en España: 1750-1850*. Barcelona: EUB.
- GUERRA, ARCADIO (1971). "Profesionales, obreros y artesanos de Badajoz en 1750. Sus ganancias y emolumentos según el Catastro de Ensenada", *Revista de Estudios Extremeños*, vol. 3, p. 561-582.
- GUERRA, NATIVIDAD; LUENGO, MANUEL; SALAS, J. LUÍS (1983). *La lucha cotidiana por la vida: Viladecans 1800-1843*. Viladecans: Ajuntament de Viladecans.
- GUERRERO, ANTONIO (1991). "El libro de óbitos del Hospital de Sangre carlista de la Valldora (Navès, Solsonès)", *Gimbernet*, núm. XV, p. 155-164.
- GUERRERO, LLUÍS (2006). *Aspectes sanitaris de la vila de Berga (1569-1760)*. Barcelona: UB, tesi doctoral.
- Guia de l'Església. Arxidiòcesi de Barcelona* (2001). Barcelona: Arxidiòcesi de Barcelona.
- Guía de los Archivos de la Iglesia en España. Instrumentos informáticos de consulta de los archivos de la Iglesia en España* (2001). Barcelona: ADB i altres.
- Guia dels Arxius Històrics de Catalunya* (1982-1987). Barcelona: Generalitat de Catalunya, diversos volums.
- GUILLAUME, PIERRE (1980a). "Demografía: crecimiento y migraciones" dins SALVAT, JOAN (DIR.), *Història Universal Salvat*. Barcelona: Salvat, vol. VIII, p. 11-25.
- GUILLAUME, PIERRE (1980b). "Urbanización y envejecimiento de la población en el siglo XX" dins SALVAT, JOAN (DIR.), *Història Universal Salvat*. Barcelona: Salvat, vol. IX, p. 13-31.
- GUILLAUME, PIERRE; POUSOU, JEAN P. (1970). *Démographie historique*. París: Armand Colin.
- GUILLÉN, JOSÉ L. (1985). "Evolución de la mortalidad en Cartagena durante el siglo XVIII", *Dynamis: Acta Hispanica ad Medicinae Scientiarumque Historiam Illustrandam*, núm. 5-6, p. 159-186.
- GUIRADO, CARLES (2007). *Del despoblament a la revitalització demogràfica: canvis en el comportament de la població al Pirineu Català (1860-2006). El cas de l'Urgellet i el Baridà (Alt Urgell-Cerdanya)*. Bellaterra: UAB.
- GUISANDE, CRISTINA (1991). "La població i l'economia en el territori mundial" dins OLIVAR, JOAN (DIR.), *Geografia Universal*. Barcelona: Editorial 92, vol. II, p. 154-205.
- GUISANDE, CRISTINA; OLIVARES, DOLORS (1998). "Canvis demogràfics i transformació de les estructures" dins GINER, SALVADOR (DIR.), *La societat catalana*. Barcelona: Institut d'Estadística de Catalunya, p. 147-168.
- GUIU, ANDREU (1981). *Un poble de la Catalunya de Ponent al segle XVIII: Castelló de Farfanya*. Barcelona: UB, tesi doctoral.
- GURAK, DOUGLAS T.; CACES, FE (1998). "Redes migratorias y la formación de sistemas de migración" dins MALGESINI, GRACIELA (ED.), *Cruzando fronteras. Migraciones en el sistema mundial*. Barcelona: Icaria editorial, p. 75-110.
- GURRÍA, PEDRO A. (1986). "La estructura familiar en la Rioja. Cellorigo (1747-1833)" dins *II Coloquio de Historia de la Rioja. Logroño, 2-4 de octubre de 1985*. Logroño: Universidad de la Rioja, vol. 2, p. 199-212.
- GURRÍA, PEDRO A. (2001) *La población de La Rioja durante el Antiguo Régimen demográfico, 1600-1900*. Logroño: Universidad de Logroño, tesi doctoral. En línia, www.mcu.es/Teseo, 31/01/2007.
- GURRÍA, PEDRO A. (2004). "Dinámicas demográficas de la Rioja a partir de las series de bautismos, 1580-1900", comunicació presentada al VII Congreso Internacional de la ADEH, celebrat a Granada els dies 1-3 abril de 2004, 13 pàgines. En línia: www.ugr.es, 15/05/2004.
- GURRÍA, PEDRO A.; LÁZARO, MERCEDES (1999). "La mortalidad infantil y juvenil en La Rioja durante el siglo XIX", *Historia Contemporánea...*, núm. 18, p. 163-180.
- GUTIÉRREZ, ADRIANO (1980). "Evolución demográfica vallisoletana durante el siglo XVII", *Investigaciones Históricas*, núm. 2, p. 37-69.
- GUTIÉRREZ, GREGORIO I ALTRES. *Cornellà de Llobregat. Estudis d'Història*. Cornellà de Llobregat: Ajuntament de Cornellà de Llobregat.
- GUTIÉRREZ, HÉCTOR; HOUDAILLE, JACQUES (1983). "La mortalité maternelle en France au XVIII siècle", *Population*, núm. 6, 975-994.
- GUTIÉRREZ, JESÚS (1992-1993). "De les microdefinicions a les microconsideracions. Una hipòtesi de futur per a la demografia de la Garrotxa", *Annals PEHOC*, p. 237-244.
- GUTIÉRREZ, MIQUEL (1990). "Diferenciació pagesa i proletarització: el contracte de «rabassa morta» a l'Anoia en el darrer terç del segle XVIII", *Miscellanea Aqualatensia*, núm. 6, p. 95-132.
- GUTIÉRREZ, MIQUEL (2006). "Entre el cep i el cotó: treball, terra i fàbrica a Vallbona d'Anoia (1800-1936)", *Miscellanea Aqualatensia*, núm 12, p. 241-283.

- GUTIÉRREZ, VIDAL (1973). *Catalunya ante la peste milanese, 1720-1723*. Bellaterra: UAB, tesina de llicenciatura.
- GUTTMAN, MYRON P.; ALTER, GEORGE (1993). "Family Reconstitution as Event History Analysis" dins REHER, DAVID S.; SCHOFIELD, ROGER (ED.), *Old and New Methods in Historical Demography*. Oxford: Clarendon Press, p. 159-177.
- GUYOT, JEAN L. (1995). "Théorie de la transition démographique ou théories des transitions démographiques?" dins TABUTIN, DOMINIQUE; EGGERICKX; THIERRY; GOURBIN, CATHERINE, *Transitions démographiques et sociétés. Actes de la Chaire Quetelet 1992, Louvaine-la-Neuve, 15-17 septembre 1992*. Louvaine-la-Neuve: Intitut de Démographie i Univirsité Catholique de Louvain, p. 181-198.
- HAINES, MICHAEL R. (2000). "The Urban Mortality Transition in the United States, 1800-1940", *ADH*, p. 33-64.
- HAJNAL, JONH (1953). "Age at marriage and proportions marrying", *Population Studies*, vol. 7, núm. 2, p. 111-136.
- HAJNAL, JOHN (1965). "European Marriage patterns in perspective" dins GLASS, D.V.; EVERSLEY, D.E.C. (EDS.), *Population in History*. London: Arnold, p. 101-143.
- HAJNAL, JOHN (1982). "Two kinds of preindustrial household formation system", *Population and Development Review*, núm. 8, 3, p. 449-494.
- HAMBERGER, KLAUS; DAILLANT, ISABELLE (2008). "Les réseaux de parenté, refonder l'analyse", *ADH*, p. 13-52.
- HAMMEL, EUGENE A. (1993). "Incomplete Histories in Family Reconstitution: A Sensitivity Test of Alternative Strategies with Historical Croatian Data" dins REHER, DAVID S.; SCHOFIELD, ROGER (ED.). *Old and New Methods in Historical Demography*. Oxford: Clarendon Press, p. 125-144.
- HAMMEL, EUGENE A.; LASLETT, PETER (1974). "Comparing household structure over time and between cultures", *Comparative Studies in Society*, núm. 6, p. 73-103.
- HANSEN, EDWARD C. (1979). "Some age structural consequences of mortality variations in pretransitional Iceland and Sweden" dins CHARBONEAU, HUBERT; LAROSE, ANDRÉ (EDS.), *Les grandes mortalités: étude méthodologique des crisis démographiques du passé*. Liège: Ordina, p. 113-132.
- HARDY-HEMERY, ODETTE (1999). "Status professionnels et mobilité sociales (1815-1880). Les petites villes du Hainaut français en voie d'industrialisation", *ADH*, p. 181-218.
- HAREVEN, TAMARA K. (1978). "Introduction, The Historical Study of the Life Cours" dins HAREVEN, TAMARA K. (ED.), *Transitions. The Family and the Life Course in Historical Perspective*. New York: Academic Press.
- HAREVEN, TAMARA K. (1982). *Family Time and Industrial Time: The Relationship Between the Family and Work in a New England Industrial Community*. New York: University Press of America
- HAREVEN, TAMARA K. (1987). "Family history at the crossroads", *Journal of Family History*, núm. 12, 1-3, p. IX-XXIII.
- HAREVEN, TAMARA K. (1995). "Historia de la familia y la complejidad del cambio social", *Boletín...*, núm. XIII-1, p. 99-150.
- HARRIS, JOHN R.; TODARO, MICHAEL P. (1970). "Migration, Unemployment and Development; A Two-Sector Analysis", *American Economic Review*, núm. 60, 1, p. 126-142.
- HARRIS, MARVIN; BROSS, ERIC B. (1991). *Muerte, sexo y fecundidad: la regulación demográfica en las sociedades preindustriales y en desarrollo*. Madrid: Alianza Universidad.
- HAYAMI, AKIRA (1969). "Aspects démographiques d'un village japonais, 1671-1871", *Annales. Économies, Sociétés, Civilisations*, núm. 2, p. 617-639.
- HAYAMI, AKIRA (1973). "Labor Migration in a Pre-industrial Society: a study tracing the Life Histories of the Inhabitant of a Village", *Keio Economic Studies. Migration before and during industrialization*, vol. X, núm. 2, p. 1-18.
- HEER, DAVID M. (1978). "El desarrollo económico y la transición de la fecundidad" dins GLASS, D.V.; REVELLE, R. (EDS.), *Población y cambio social. Estudios de demografía histórica*. Madrid: Tecnos, p. 108-121.
- HEIMANN, MIQUEL (1993). "L'epidèmia de pesta a Lliçà de Munt als anys 1651-1654". *Gimbernet*, núm. XIX, p. 133-135.
- HEIMANN, MIQUEL (1994). *Aspectes sanitaris dels arxius parroquials de la Vall de Tenes (Baronia de Montbui) durant els segles XVII i XVIII*. Barcelona: UB, tesi doctoral.
- HENRICH, MANUEL (1914). "Epidemia colérica del año 1893", *Anuario Estadístico de la Ciudad de Barcelona*, Any XV, p. 369-396.
- HENRIPIN, JACQUES; PERON, IVES (1978). "La transición demográfica en la provincia de Quebec" dins GLASS, D.V.; REVELLE, R. (EDS.), *Población y cambio social. Estudios de demografía histórica*. Madrid: Tecnos, p. 217-235.

- HENRY, LOUIS (1953a). "Fondements théoriques des mesures de la fécondité naturelle", *Revue de l'Institut International de Statistique*, núm. 21, vol. 3, p. 135-151.
- HENRY, LOUIS (1953b). "Une richesse démographique en friche: les registres paroissiaux", *Population*, vol.8, núm. 2, p. 281-290.
- HENRY, LOUIS (1953c). *Fécondité des mariages: nouvelle méthode de mesure*. París: INED i PUF.
- HENRY, LOUIS (1956). *Anciennes familles genevoises. Étude démographique XVI^e-XIX^e siècles*. París: PUF i INED.
- HENRY, LOUIS (1960). "Mesure indirecte de la mortalité des adultes", *Population*, vol. 15, núm. 3. p. 457-466.
- HENRY, LOUIS (1967). *Manuel de Démographie Historique*, Gèneve: Droz.
- HENRY, LOUIS (1970). "Deux notes sur les migrations", *ADH*, p. 79-86.
- HENRY, LOUIS (1971). *Perspectivas Demográficas*. Barcelona: Vicens Vives.
- HENRY, LOUIS (1972a). *Démographie, analyse et modèles*. París: Larousse.
- HENRY, LOUIS (1972b). "Simulation d'une reconstitution de familles per ordinateur", *ADH*, p. 303-310.
- HENRY, LOUIS (1972c). "La fécondité des mariages dans le quart sud-ouest de la France de 1720 à 1829 (I)", *Annales. Économies, Sociétés, Civilisations*, núm. 2, p. 612-640.
- HENRY, LOUIS (1972d). "La fécondité des mariages dans le quart sud-ouest de la France de 1720 à 1829 (suite)", *Annales. Économies, Sociétés, Civilisations*, núm. 3, p. 1.025-1.046.
- HENRY, LOUIS (1972e). "Variations des noms de famille et changements de prénom. Problèmes qui en résultent pour le couplage automatique des données", *ADH*, p. 245-250.
- HENRY, LOUIS (1975). "Schéma d'évolution des mariages après des grandes variations des naissances", *Population*, vol. 30, núm. 4-5, p. 759-780.
- HENRY, LOUIS (1976). *Demografía*. Barcelona: Labor.
- HENRY, LOUIS (1978a). "La demografía histórica" dins GLASS, D.V.; REVELLE, ROGER (DIRS.), *Población y cambio social. Estudios de demografía histórica*. Madrid: Tecnos, p. 53-63.
- HENRY, LOUIS (1978b). "Fécondité des mariages dans le quart sud-est de la France de 1670 à 1829", *Population*, vol. 33, núm. 3, p. 855-884.
- HENRY, LOUIS (1981). "Le fonctionnement du marché matrimonial" dins DUPÂQUIER, JACQUES I ALTRES (EDS.), *Marriage and Remarriage in Populations of the Past*. Londres: Academic Press, p. 191-198.
- HENRY, LOUIS (1983). *Manual de Demografía Histórica. Técnicas de análisis*. Barcelona: Crítica [títol original en francès de 1980: *Techniques d'Analyse en Démographie Historique*. París: INED].
- HENRY, LOUIS (1987). "Mortalité des hommes et des femmes dans le passé", *ADH*, p. 87-118.
- HENRY, LOUIS; BLAYO, YVES (1975). "La population de la France de 1740 à 1860", *Population*, vol. 30, p. 71-122.
- HENRY, LOUIS; BLUM, ALAIN (1988). *Techniques d'analyse en Démographie Historique*. París: INED.
- HENRY, LOUIS; DENIEL, RAYMOND (1965). "La population d'un village du Nord de la France, Sainghin-en-Mélantois de 1665 à 1851", *Population*, vol. 20, núm. 4, p. 563-602.
- HENRY, LOUIS; HOUDAILLE, JACQUES (1979a). "Célibat et âge au mariage aux XVIII^e et XIX^e siècles en France. I. Célibat définitif", *Population*, vol. 33, núm. 1, p. 43-84.
- HENRY, LOUIS; HOUDAILLE, JACQUES (1979b). "Célibat et âge au mariage aux XVIII^e et XIX^e siècles en France II. Âge au premier mariages", *Population*, vol. 34, núm. 2, p. 403-478.
- HERAS, PEDRO A. (1979). "Distribución de la población de Tarragona a mediados del siglo XIX. Notas para un estudio" dins *Ir Col·loqui d'Història del Camp de Tarragona. Conca de Barberà i Priorat*. Tarragona: Diputació de Tarragona, p. 181-185.
- HEREU, PERE (1997). "La restauració dels centres històrics" dins *Història. Política, Societat i Cultura dels Països Catalans*. Barcelona: Enciclopèdia Catalana, vol. VIII, p. 64-65.
- HERMOSO, TONI (2003). "Els prenomes de la ciutat de Balaguer als segles XVIII, XIX i XX", *Butlletí Interior de la Societat d'Onomàstica*, vol. 93, p. 511-524.
- HERMS, JOSEP (1991). "L'epidèmia de de grip de 1918 a Avinyó (Bages). Segons les anotacions del metge Atilà Herms Jubany", *Gimbernet*, núm. XV, p. 165-168.
- HERNÁNDEZ, ANASTASIA (2008). *Factores determinantes de la inmigración en Canarias y su interrelación con la economía*. Las Palmas de Gran Canaria: Universidad de las Palmas, tesi doctoral. En línia: www.acceda.ulpgc.es, 03/10/2010.
- HERNÁNDEZ, ÀNGEL M. (1997). "La fil·loxera a Olesa de Montserrat", *Terme*, núm. 12, p. 66-67.
- HERNÁNDEZ, ÀNGEL M. (2000). *Olesa al final del segle XVIII segons la resposta de Joan Boada al qüestionari de Zamora*. Barcelona: PAM i altres.
- HERNÁNDEZ, ÀNGEL M. (2007). *La confraria del Sant Crist d'Olesa de Montserrat*. Olesa de Montserrat: autoedició.

- HERNÁNDEZ, BERNARDO (1991). “Un atemptat «luddita» contra una fàbrica terrassenca, l’any 1802”, *Terme*, núm. 6, p. 12-17.
- HERNÁNDEZ, BERNARDO; VILLANUEVA, JESÚS (1991). “Actuacions de consens en el marc laboral. La Junta de Reformes Socials i la Delegació del Consell de Treball de Terrassa, 1906-1921”, *Terme*, núm. 6, p. 18-31.
- HERNÁNDEZ, JOSÉ L.; PIQUERO, SANTIAGO (1988). “Informe sobre el estado de la cuestión demográfica vasca (1500-1850)” dins PÉREZ, VICENTE; REHER, DAVID S., *Demografía histórica en España*. Madrid: El Arquero, p. 339-347.
- HERNÁNDEZ, JUAN (2008). “Historiografía sobre la familia en Murcia: de la demografía histórica a la historia social de la familia” dins GARCÍA, FRANCISCO (COORD.), *La historia de la familia en la Península Ibérica. Balance regional y perspectivas. «Homenaje a Peter Laslett»*. Cuenca: Universidad de Castilla-La Mancha, p. 205-232.
- HERNÁNDEZ, JULIO (1977). *La emigración de las Islas Canarias durante el siglo XIX (1853-1898)*. La Laguna: Universidad de la Laguna, tesi doctoral. En línia: www.cibernetia.com, 18/06/2007.
- HERNÁNDEZ, M. ANGELES (2008). “La historia de la familia en Extremadura” dins GARCÍA, FRANCISCO (COORD.), *La historia de la familia en la Península Ibérica. Balance regional y perspectivas. «Homenaje a Peter Laslett»*. Cuenca: Universidad de Castilla-La Mancha, p. 261-276.
- HERNÁNDEZ, PRÓCORO (1998). “La diàspora cultural catalana” dins GINER, SALVADOR (DIR.), *La societat catalana*. Barcelona: Institut d’Estadística de Catalunya, p. 273-282.
- HERR, RICHARD (1975). *España y la revolución del siglo XVIII*. Madrid: Aguilar.
- HERRADOR, JOSÉ (1996). “Estudio demográfico sobre Lopera (1800-1975)” dins *Actas del II Congreso de Historia de Andalucía. Córdoba, 1991*. Córdoba: Publicaciones de la Consejería de la Junta de Andalucía i altres, “Historia Contemporánea”, vol. I, p. 99-108.
- HERRERA, JAVIER (1979). “Los padrones de cédulas personales como fuente para los estudios demográficos. El de Reus de 1920” dins *Ir Col·loqui d’Història del Camp de Tarragona. Conca de Barberà i Priorat*. Tarragona: Diputació de Tarragona, p. 13-14.
- HERRERA, MARIO (2003). “Mortalidad materna en el mundo”, *Revista Chilena de Obstetricia y Ginecología*, vol. 68, núm. 6, p. 536-543.
- HERRERA, ROBERTO (2006). *La perspectiva teórica en el estudio de las migraciones*. México: Siglo XXI.
- HERRERO, GUILLERMO (1961). *La población palentina en los siglos XVI y XVII*. Palencia: Instituto Tello Téllez de Meneses.
- HERVÀS, CARLES; CAHISA, MANUEL (1993). “La epidemia de cólera de 1985 en Cornudella (Priorat) según el testimonio del médico Joaquín Ferrandis Piñol”, *Gimbernet*, núm. XiX, p. 143-151.
- HEYER, ÉVELYNE; CAZES, MARIE-H. (1999). “Les «enfants utiles». Une mesure démographique pour la génétique des populations”, *Population*, vol. 54, núm. 4-5, p. 677-691.
- Història de l’Alcaldia d’Olesa, 1887-1994* (1994). Olesa de Montserrat: Ajuntament d’Olesa de Montserrat.
- HOEM, JAN M. (2007). “La demographie, aujourd’hui et demain”, *Population*, vol. 62, núm. 1, p. 53-56.
- HOLLINGSWORTH, THOMAS H. (1977). “Mortality in the British Peerage Families since 1600”, *Population Studies*, vol. 18, núm. 2, p. 1-108.
- HOLLINGSWORTH, THOMAS H. (1978). “La importancia de la calidad de los datos en la demografía histórica” dins GLASS, D.V.; REVELLE, ROGER (DIRS.), *Población y cambio social. Estudios de demografía histórica*. Madrid: Tecnos, p. 80-95.
- HOLLINGSWORTH, THOMAS H. (1979a). “La démographie historique: concepts et sources” dins MARCILIO, M. LUIZA.; CHARBONNEAU, HUBERT. *Démographie Historique*. Paris: PUF, p. 33-51.
- HOLLINGSWORTH, THOMAS H. (1979b). “A preliminary suggestion for the measurement of mortality of the crisis” dins CHARBONNEAU, HUBERT; LAROSE, ANDRÉ (EDS.), *Les grandes mortalités: étude méthodologique des crises démographique du passé*. Liège: Ordina, p. 21-28.
- HOLLINGSWORTH, THOMAS H. (1983). *Demografía histórica. Cómo utilizar las fuentes de la historia para construirla*. México: FCE.
- HOMS, JOSEP (1987). “Apunts sobre la immigració a Granollers abans de la Guerra Civil” dins *XXXIII Assemblea Intercomarcal d’Estudiosos. Granollers 17-18 d’octubre de 1987*. Granollers: Centre d’Estudis de l’Associació Cultural i Museu de Granollers, vol. II, p. 113-123.
- HORVATH, ROBERT (1962). “«L’Ordre Divin» de Süssmilch. Bicentenaire du premier traité spécifique de démographie (1741-1761)”, *Population*, vol. 17, núm. 2, p. 267-288.
- HOUDAILLE, JACQUES (1978). “Un indicateur de pratique religieuse: la célébration saisonnière des mariages avant, pendant et après la révolution française (1740-1829)”, *Population*, vol. 33, núm. 2, p. 367-380.

- HOUDAILLE, JACQUES (1984). "La mortalité des enfants dans la France rurale de 1690 à 1779", *Population*, vol. 39, núm. 1, p. 77-106.
- HOYO, ANDRÉS; MARURI, RAMON (1996). "Catalanes en Cantabria: hombres de negocios en el Santander de los siglos XVIII y XIX" dins PÉREZ, M. TERESA; SEGURA, ANTONI; FERRER, LLORENÇ, *Els catalans a Espanya, 1760-1914*. Catarroja: Afers, p. 125-134.
- HURTAS, JOSEP M. (1982). *Obrers a Catalunya. Manual d'història del moviment obrer 1840-1975*. Barcelona: L'Avenç, SA.
- HUGUET, RAMONA (1988). "Els artesans de Lleida (1680-1808)", *Pedralbes...*, núm. 8, vol. I, p. 113-120.
- HUGUET, RAMONA (1990). *Els artesans de Lleida: 1680-1808*. Lleida: Pagès.
- HUNT, G. (1993). "Preliminary report on the Kagu deaths at Pic Nigua", Informe presentat al *BirdLife International* [citat per García, 2005].
- HURTADO, JOSÉ (1989). "Aproximación a la familia española en el tránsito del antiguo régimen: análisis del grupo residencial y de la transmisión de la propiedad en Lorca, 1750-1850", *Familia y Sociedad*, núm. 1, p. 67-89.
- HURTADO, VÍCTOR I ALTRES (1995). *Atles d'història de Catalunya*. Barcelona: Edicions 62.
- IBÁÑEZ, CARMEN (1989). *La diócesis de Tortosa en el pontificado de Mns. Benito Vilamitjana i Vila (1862-1879)*. Tortosa: UNED, tesi doctoral. En línia, www.mcu.es/Teseo, 24/01/2002.
- IBÁÑEZ, MAITE I ALTRES (1994). *Casa, familia y trabajo en la historia de Bergara*. Bergara: Bergarako Udala.
- IBARRA, RICARD (1991). *Valls a la segona meitat del segle XVIII segons el Reial Cadastre*. Valls: Estudis Vallencs.
- IBORRA, JOSÉ M. (1988). "Estudio demográfico de Manises en los siglos XVI-XVII" dins *Estudis sobre la població del País Valencià. Actes de les I Jornades d'Estudi sobre la població del País Valencià. València-Alacant, 20-22 de març de 1986*. València: Edicions Alfons el Magnànim i altres, vol. I, p. 315-329.
- IGLESIAS, JULIO; FLAQUER, LLUÍS (1993). "Familia y análisis sociológico: el caso de España", *Revista Española de Investigaciones Sociológicas*, núm. 61, p. 57-75.
- IGLÉSIES, JOSEP (1949). *Pere Gil, S.I. (1551-1622) i la seva Geografia de Catalunya*. Barcelona: Quaderns de Geografia (hi ha una reedició del 2002 publicat a Barcelona per la Societat Catalana de Geografia, filial de l'Institut d'Estudis Catalans).
- IGLÉSIES, JOSEP (1957). *Distribució comarcal de la població catalana a la primera meitat del segle XVI*. Barcelona: IEC.
- IGLÉSIES, JOSEP (1958). "La població" dins SOLÉ, LLUÍS (DIR.), *Geografia de Catalunya*. Barcelona: Aedos, vol. I, p. 323-374.
- IGLÉSIES, JOSEP (1959a). *La població catalana al primer quart del segle XVIII*. Barcelona: IEC [hi ha una reimpressió a *Treballs de la Societat Catalana de Geografia —1991—*, núm. 25, p. 123-160].
- IGLÉSIES, JOSEP (1959b). "El poblament de Catalunya durant els segles XIV i XV" dins *VI Congreso de Historia de la Corona de Aragón. Celebrado en Cerdeña en los días 8 al 14 de diciembre del año 1957*. Madrid, 1959, p. 247-270.
- IGLÉSIES, JOSEP (1961). "El movimiento demográfico en Cataluña durante los últimos cien años", *Memorias...*, núm. XXXIII, p. 319-427.
- IGLÉSIES, JOSEP (1962). "El fogaje de 1365-1370. Contribución al conocimiento de la población de Cataluña en la segunda mitad del siglo XIV", *Memorias...*, tom. 34, núm. 694, p. 249-356.
- IGLÉSIES, JOSEP (1966). "Com es feia un fogatge?" separata de la *VIII Assemblea Intercomarcal d'Estudiosos. Montblanc, 1966*. Montblanc: Editorial Montblanc, p. 139-160.
- IGLÉSIES, JOSEP (1967a). "La població de la Conca de Barberà a través de la història" dins *VIII Assemblea Intercomarcal d'Estudiosos. Montblanc, 1966*. Montblanc: Editorial Montblanc, p. 75-94.
- IGLÉSIES, JOSEP (1967b). "Reus en el moviment demogràfic de Catalunya", *RSC*, núm. 793, 24 de maig de 1967 [també a IGLÉSIES, JOSEP —2004—. *Reus en el moviment demogràfic de Catalunya i altres estudis*. Reus: Edicions del Centre de Lectura, p. 15-18].
- IGLÉSIES, JOSEP (1967c). "La demografia i la riquesa de Reus l'any 1842 i la de les altres ciutats més importants de Catalunya", *RCL*, núm. 183, novembre de 1967 [també a IGLÉSIES, JOSEP —2004—. *Reus en el moviment demogràfic de Catalunya i altres estudis*. Reus: Edicions del Centre de Lectura, p. 21-26].
- IGLÉSIES, JOSEP (1967d). "Indagaciones sobre la población de Cataluña en la primera mitad del siglo XIX", *Memorias...*, núm. XXXVII, p. 383-482.
- IGLÉSIES, JOSEP (1968). *La crisis agrària de 1879-1900. La fil-loxera a Catalunya*. Barcelona: Edicions 62.
- IGLÉSIES, JOSEP (1969-1970). *El cens del Comte de Floridablanca, 1787 (Part de Catalunya)*. Barcelona: FSV, dos volums.

- IGLÉSIES, JOSEP (1969a). “Reus en el cens de 1857”, *RSC*, núm. 898, 28 de juny de 1969 [també a IGLÉSIES, JOSEP —2004—. *Reus en el moviment demogràfic de Catalunya i altres estudis*. Reus: Edicions del Centre de Lectura, p. 33-39].
- IGLÉSIES, JOSEP (1969b). “Reus en el conjunt de Catalunya l’any 1819”, *RCL*, núm. 207, novembre de 1969 [també a IGLÉSIES, JOSEP —2004—. *Reus en el moviment demogràfic de Catalunya i altres estudis*. Reus: Edicions del Centre de Lectura, p. 69-73].
- IGLÉSIES, JOSEP (1971). *La població del Maresme a la llum dels censos generals*. Matraró: Dalmau i Caixa d’Estalvis Laietana.
- IGLÉSIES, JOSEP (1972). *Evolució demogràfica de la comarca d’Igualada*. Igualada: Centre d’Estudis Comarcals d’Igualada, 1972.
- IGLÉSIES, JOSEP (1973). “El volum demogràfic de Reus a través del temps”, *RCL*, núms. 246- 247, 249 i 250, maig-juny, agost i setembre de 1973 [també a IGLÉSIES, JOSEP —2004—. *Reus en el moviment demogràfic de Catalunya i altres estudis*. Reus: Edicions del Centre de Lectura, p. 115-136].
- IGLÉSIES, JOSEP (1974a). *Estadístiques de la població de Catalunya al primer vicenni del segle XVIII*. Barcelona: FSVC, tres toms.
- IGLÉSIES, JOSEP (1974b). “Moviment demogràfic de Catalunya” dins SOLÈ, LLUÍS (DIR.), *Geografia de Catalunya*. Barcelona: Aedos, 1974, vol. I, p. 323-374.
- IGLÉSIES, JOSEP (1975). *Les minves dels cultius i de la població a la comarca del Priorat*. Barcelona: PFSV.
- IGLÉSIES, JOSEP (1977a). *El moviment demogràfic de la comarca de l’Urgell a partir de la segona meitat del segle XIV*. Lleida: Diputació de Lleida.
- IGLÉSIES, JOSEP (1977b). “Demografia històrica del Baix Empordà” separata de la *XX Assemblea Intercomarcal d’Estudiosos*. Sant Feliu de Guíxols, 1977, p. 3-33.
- IGLÉSIES, JOSEP (1977c). “La cursa demogràfica de les principals ciutats catalanes”, *Memòries de la Real Acadèmia de Ciències y Artes de Barcelona*, vol. XLIII, núm. 11, p. 453-476.
- IGLÉSIES, JOSEP (1979) “L’altitud de la població catalana l’any 1553” dins *Homenatge a Lluís Solé*. Barcelona, p. 547-549.
- IGLÉSIES, JOSEP (1979-1981) *El fogatge de 1553. Estudi i transcripció*. Barcelona: FSVC, dos volums.
- IGLÉSIES, JOSEP (1980). *Síntesi de la població del Baix Camp a partir del segle XIV*. Reus: Edicions del Centre de Cultura.
- IGLÉSIES, JOSEP (1982). “El poblament a les Muntanyes de Prades”, *Aplec de Treballs*, núm. 4, p. 117-140.
- IGLÉSIES, JOSEP (1982). “La població de les comarques de llengua catalana de l’Aragó entre 1857 i 1975”, *Pedralbes...*, núm. 2, p. 5-51.
- IGLÉSIES, JOSEP (1985). “El moviment de la població de Sitges entre 1497 i 1553” dins *XXIX Assemblea Intercomarcal d’Estudiosos. Sitges, 27-28 d’octubre 1984*. Sitges: Institut d’Estudis Sitgetans, vol. II, p. 245-250.
- IGLÉSIES, JOSEP (1986). “La demografia del Segrià segons els censos moderns”, *Treballs de la Societat Catalana de Geografia*, núm. 6, p. 39-46.
- IGLÉSIES, JOSEP (1988). *Estudi de les xifres de població de l’Alt Penedès en el curs de sis segles (1358-1975)*. Vilafranca del Penedès: Institut d’Estudis Penedesencs.
- IGLÉSIES, JOSEP (1991). *El fogatge de 1497. Estudi i transcripció*. Barcelona: FSVC, dos volums.
- IGLÉSIES, JOSEP (1998). “El fogatge de 1515 (a cura de Gaspar Feliu)”, *Butlletí de la Societat Catalana d’Estudis Històrics*, núm. 9, p. 23-85.
- IGLÉSIES, ESPERANÇA I ALTRES (1991). *Història de Viladecavalls*. Viladecavalls: Ajuntament de Viladecavalls.
- ILLA, JOAN (2003). *Arbúcies, del feudalisme a l’Edat Moderna*. Gaüses: Ed. Llibres del Segle.
- IMHOF, ARTHUR E. (1981). *Introduzione alla demografia storica*. Bologna: Il Mulino.
- Informe Social del Municipi d’Olesa de Montserrat* (2003). Barcelona: Diputació de Barcelona.
- INGLA, NÚRIA; ARGILÉS, ANNA (1992). *La demografia al Prat. Materials per a l’estudi de la demografia en l’educació secundària obligatòria*. El Prat de Llobregat: Ajuntament del Prat de Llobregat.
- INSA, JOSEP (2001). *Rojals. Un poble, un terme, una gent*. Valls: Edicions Cossetània.
- INSTITUT D’ESTUDIS CATALANS (1995). *Diccionari de la Llengua Catalana*. Barcelona, Palma i València: Enciclopèdia Catalana i altres.
- Inventari de les fonts documentals de l’Edat Moderna a la comarca d’Osona*. Barcelona: Eunibar.
- IRISO, PEDRO L. (1985). “Estructura econòmica, desarrollo urbano y comportamientos demográficos en el siglo XIX. Requena 1787-1910”, *Boletín...*, núm. III-3, p. 21-61.
- IRISO, PEDRO L.; REHER, DAVID S. (1987). “La fecundidad y sus determinantes en España, 1887-1920: un ensayo de interpretación”, *Revista Española de Investigaciones Sociológicas*, p. 45-118.

- ISZAEVICH, ABRAHAM (1982). "Parentiu i organització social a Barberà de la Conca", *Aplec de Treballs*, núm. 4, p. 5-26.
- ISZAEVICH, ABRAHAM (1984). "Població, vinicultura i urbanització social a la vila de Barberà" dins *Història i antropologia a la memòria d'Angel Palerm*. Barcelona: PAM, p. 237-250.
- IZARD, MIQUEL (1973). *Industrialización y obrerismo*. Barcelona: Ariel.
- IZARD, MIQUEL (1978). "Indústria moderna i manufactura no tradicional al segle XIX" dins BALCELLS, ALBERT I ALTRES, *Història de Catalunya*. Barcelona: Salvat, vol. V, p. 60-75.
- IZQUIERDO, ANTONI (DIR.) (2006). *Demografía de los extranjeros. Incidencia en el crecimiento de la población*. Bilbao: Fundación BBVA.
- JANÉ, ÒSCAR (2001). "Aspectes de la relació identitària de Catalunya amb França a l'època de Lluís XIV", *Manuscrits*, núm. 19, p. 103-136.
- JANÉ, ÒSCAR (2003a). *França i Catalunya al segle XVII. Identitats, contraidentitats i ideologies a l'època moderna*. Bellaterra: UAB, tesi doctoral.
- JANÉ, ÒSCAR (2003b). "El Rosellón tras el Tratado de los Pirineos: un caso de neoextranjería (1659-1700)" dins *I Coloquio Internacional "Los Extranjeros en la España Moderna"*. Málaga, tom II, p. 451-464.
- JANÉ, ÒSCAR (2008). "De l'expulsió dels jueus i moriscos a les immigracions franceses de l'època moderna" dins *Els processos migratoris a les terres de parla catalana. De l'època medieval a l'actualitat. Actes del VII Congrés de la CCEPC. València, 16, 17 i 18 d'octubre de 2008*. València: Publicacions de la Coordinadora de Centres d'Estudis de Parla Catalana, p. 201-210.
- JANÉ, ÒSCAR (2009). "L'exili de la Guerra dels Segadors", *Butlletí de la Societat Catalana de'Estudis Històrics*, núm. 20, p. 69-81.
- JANUÉ, MAURICIÓ (1993). "Les primeres eleccions municipals amb sufragi universal a Barcelona (18-21 de desembre 1868)" dins *III Congrés d'Història de Barcelona. Ponències i comunicacions. Barcelona, 20, 21 i 22 d'octubre de 1993*. Barcelona: Institut Municipal d'Història, vol. II, p. 465-479.
- JARQUE, ENCARNA (2006). "De la nobleza a la ciudadanía: infanzones y ciudadanos en Zaragoza (ss. XVI-XVII)" dins SALAS, JOSÉ A., *Migraciones y movilidad social en el Valle del Ebro (ss. XVI-XVIII)*. Zarautz: Ediciones de la Universidad del País Vasco, p. 39-82.
- JASSO, GUILLERMINA; ROSENZWEIG, MARK (1986). "Family reunification and the immigration multiplier: U.S. immigration law. Origin-country conditions, and the reproduction of immigrants", *Demography*, vol. 23, núm. 3, p. 291-311.
- JETTÉ, RENÉ; GAUVREAU, DANIELLE (1987). "Des fiches de famille à la mesure des migrations: une méthode élaborée des données du Saguenay au XXI^e siècle", *Cahiers québécois de démographie*, vol. 16, núm. 1, p. 37-65.
- JIMÉNEZ, ÀNGEL (1997). *Sant Feliu de Guíxols. Una lectura històrica*. Sant Feliu de Guíxols: Ajuntament de Sant Feliu de Guíxols i Diputació de Girona.
- JIMÉNEZ, EVA (1998). "Una revisió crítica de les teories migratorias desde la perspectiva de género", *Papers de Demografia*, núm. 139, 26 pàgines [també s'ha publicat a *Arenal: historia de mujeres*, —1999—, vol. 6, núm. 2, p. 239-263].
- JIMÉNEZ, JOSÉ A. (2007). "El mercado de trabajo en la escuela neoclásica y su concepto de capital humano. Una implicación para el desarrollo". En línia: www.eumed.net, 16/06/2010.
- JOFRE, ANA (1997). "El rol de la mujer en la emigración balear a la Argentina", *Estudis Baleàrics*, núm. 57, p. 124-138.
- JOFRE, ANA (2002). "Las redes de relaciones sociales y las migraciones de baleares a la Argentina", *Mayurqa*, núm. 28, p. 93-109.
- JORBA, XAVIER (1999). "L'aparició dels ravals durant el segle XVIII. Estudi d'un cas concret: el raval de l'Aguilera d'Òdena", *Miscellanea Aqualatensia*, núm. 9, p. 291-307.
- JORBA, XAVIER (2004). "Les pellofes d'Olesa de Montserrat. Aportacions documentals", *Acta Numismàtica*, núm. 34, p. 193-200.
- JORBA, XAVIER (2006). "La demografia d'Òdena i Rubió a l'edat moderna", *Miscellanea Aqualatensia*, núm. 12, p. 65-142.
- JORBA, XAVIER (2009). "L'estrategia matrimonial de dos masos odenencs veïns (segles XVI-XVII)", *Miscel·lània Aqualatensia*, núm. 13, p. 315-350.
- JORDÀ, ANTONI (1979). "Aportaciones a la demografía a partir del estudio de capbreus" dins *Ir Col·loqui d'Història del Camp de Tarragona. Conca de Barberà i Priorat*. Tarragona: Diputació de Tarragona, p. 77-83.
- JORDÀ, ANTONI (1988). *Poder i comerç a la ciutat de Tarragona, segle XVIII*. Tarragona: Excma. Diputació de Tarragona.
- JORDÀ, ANTONI (2006). *Història de la ciutat de Tarragona*. Valls: Cossetània.
- JORDÀ, JOSEP M. (1990). *Sant Bartomeu de la Quadra i la Rierada. Pels camins de la seva història entre Santa Creu d'Olorda i Molins de Rei*. Molins de Rei.

- JORDÀ, JOSEP M. (1993). *La parròquia de Sant Miquel Arcàngel*. Molins de Rei: Parròquia de Sant Miquel Arcàngel.
- JORDANA, XAVIER; MALGOSA, ASSUMPCIÓ (2004). “Aproximació a la vida a la vila de Terrassa als segles XVI i XVII, a partir de l'estudi antropològic de la necròpoli de la plaça Vella”, *Terme*, núm. 19, p. 87-104.
- JOU, DAVID (1994). *Els sitgetans a Amèrica i diccionari d'“Americanos”*: aportació a l'estudi de la migració catalana a Amèrica. Sitges: Grup d'Estudis Sitgetans.
- JOU, DAVID (1995). *Catalanes en Isla Cristina: aportación al estudio de la presencia de Sitges en la antigua Isla de la Higuera, 1778-1936*. Isla Cristina: autoedició.
- JOUAN, M. HÉLÈNE (1969). “Les originalités démographiques d'un bourg artisanal normand au XVIII siècle: Villedieu-les-Poëles (1711-1790)”, *ADH*, p. 87-124.
- JUAN, JOSÉ (1990a). “Palma en 1787: estructura demográfica y socioprofesional según el Censo de Floridablanca”, *Boletín...*, núm. VIII-1, p. 31-54.
- JUAN, JOSÉ (1990b). “La evolución demográfica en Mallorca bajo los Austrias” dins NADAL, JORDI (COORD.), *Evolución demográfica bajo los Austrias (Actas del II Congreso de la Asociación de Demografía Histórica. Alicante, abril de 1990)*. Alacant: Instituto de Cultura Juan Gil Albert i Seminari d'Estudis sobre la Població del País Valencià, vol. II, p. 241-248.
- JUANOLA, ANTONI (1996). *La Vajol*. Girona: Diputació de Girona i Fundació Caixa Girona.
- JULIÀ, BENET (1985). “Notes mèdico-sanitàries de Sant Feliu de Guíxols en la primera meitat del segle XVIII”, *Gimbernet*, núm. IV, p. 127-135.
- JULIÀ, BENET (1990). “Nòmina de sanitaris que actuaren durant l'epidèmia pestosa de 1650-1654 a la ciutat de Girona”, *Gimbernet*, núm. XIV, p. 161-177.
- JULIANO, DOLORS (1982a). “L'escolarització a Barberà de la Conca entre 1860 i 1936”, *Aplec de Treballs*, núm. 4, p. 39-72.
- JULIANO, DOLORS (1982b). “Els fills de la ventura i de pares incògnits” dins *I Jornades d'Antropologia de la Medicina. II Col·loqui de l'ICA. Tarragona 16-18 de desembre 1982*. Tarragona: Institut Català d'Antropologia i altres, vol. I, p. 72-91.
- JULIANO, DOLORS (1985). “Evolució demográfica a Barberà de la Conca”, *Aplec de treballs*, núm. 7, p. 47-115.
- JUNQUERAS, ORIOL (1998). *Els catalans i Cuba*. Barcelona: Edicions Proa, SA.
- JUNQUERAS, ORIOL (2000). “Guerra, economia i política a la Catalunya de l'alta edat moderna”, *Manuscrits...*, núm. 18, p. 225-227.
- JUNQUERAS, ORIOL (2002). *Economia i pensament econòmic a la Catalunya de l'alta edat moderna (1520-1630)*. Bellaterra: UAB, tesi doctoral. En línia: www.tesisenred.net, 25/06/2007.
- JUNYENT, EDUARD (1958). “La comarca de Vich en 1782”, *Ausa. Publicació del Patronat d'Estudis Osonencs*, núm. III-24, p. 50-58.
- JUNYENT, EDUARD (1968). “Evolució històrica de la urbanització de Vic”, *Ausa. Publicació del Patronat d'Estudis Osonencs*, núm. VI-60/61, p. 41-52.
- JUNYENT, EDUARD (1976). *La ciutat de Vic i la seva història*. Barcelona: Curial.
- JURADO, SÍLVIA. “Petita aproximació a la immigració francesa de la vila de Cubelles, 1598-1660”. Treball inèdit.
- JUTGLAR, ANTONI (1968). “Perspectiva històrica de la fenomenologia immigratòria a Catalunya” dins JUTGLAR, ANTONI I ALTRES, *La immigració a Catalunya*. Barcelona: Edició de Materials, S.A., p. 7-21.
- JUTGLAR, ANTONI (1984a). “Estudi preliminar” dins MONLAU, PERE F.; SALARICH, JOAQUIM, *Condiciones de vida y trabajo obrero en España a mediados del siglo XIX*. Barcelona: Anthropos, p. 9-55
- JUTGLAR, ANTONI (1984b). “L'evolució demogràfica, econòmica i cultural de Catalunya al segle XVIII” dins *Actes I Congrés d'Història Moderna de Catalunya. Barcelona, del 17 al 21 de desembre de 1984*. Barcelona: UB, vol. I, p. 591-600.
- JUTGLAR, ANTONI (1984c). “Les vicissituds de la burgesia catalana i les seves implicacions en l'evolució de la realitat urbanística de Barcelona” dins *El Pla de Barcelona i la seva història. Actes del I Congrés d'Història del Pla de Barcelona, celebrat a l'Institut Municipal d'Història, els dies 12 i 13 de novembre de 1982*. Barcelona: La Magrana i Institut Municipal d'Història, p. 261-274.
- JUTGLAR, ANTONI; YETANO, ANA (1993). “Aportació a la història de les actituds i les mentalitats a la Barcelona de la Restauració: sobre vessants acomodats” dins *III Congrés d'Història de Barcelona. Ponències i comunicacions. Barcelona, 20, 21 i 22 d'octubre de 1993*. Barcelona: Institut Municipal d'Història, vol. II, p. 447-456.
- KAMEN, HENRY (1980). “Una insurrecció oblidada del segle XVII: l'alçament dels camperols catalans de l'any 1688”, *Recerques...*, núm. 9, p. 11-28.
- KAMEN, HENRY (1995). “La política lingüística a Catalunya a l'època moderna”, *L'Avenç...*, núm. 189, p. 30-51.

- KAMEN, HENRY (1997). "Més enllà de la Inquisició: un canvi de perspectives", *L'Avenç...*, núm. 210, p. 24-27.
- KAMEN, HENRY (1998). *Canvi cultural a la societat del Segle d'Or. Catalunya i Castella, segles XVI-XVII*. Lleida: Pagès editors.
- KASAKOFF, A.B.; ADAMS, J.W. (1995). "The effect of migration on ages at vital events: a critique of the family reconstitution in historical demography", *European Journal of Population*, vol. 11, núm. 3, p. 199-242.
- KERTZER, DAVID I.; BARBAGLI, MARZIO (ED.) (2001a). *The History of the European Family. Family life in early modern times: 1500-1789*. New Haven & London: Yale University Press.
- KERTZER, DAVID I.; BARBAGLI, MARZIO (ED.) (2001b). *The History of the European Family. Family life in the long nineteenth century: 1789-1913*. New Haven & London: Yale University Press.
- KERTZER, DAVID I.; BARBAGLI, MARZIO (ED.) (2001c). *The History of the European Family. Family life in the twentieth century*. New Haven & London: Yale University Press.
- KERTZER, DAVID I.; BRETTELL, CAROLINE (1987). "Advances in Italian and Iberian Family History", *Journal of Family History*, vol. 12, núm. 1, p. 87-120.
- KEYNES, JOHN M. (2000). "Robert Malthus (1766-1834): el primer economista de Cambridge" dins MALTHUS, THOMAS R., *Primer ensayo sobre la población*. Madrid: Alianza editorial, p. 7-54.
- KIRK, DUDLEY (1996). "Demographic transition theory", *Population Studies*, vol. 50, núm. 3, p. 361-387.
- KNODEL, JOHN E. (1986). "Transiciones demográficas en pueblos alemanes", *Boletín...*, núm. IV-3, p. 2-66.
- KNODEL, JOHN E. (1988). *Demographic Behavior in the Past. A study of fourteen German village populations in the eighteenth and nineteenth centuries*. Cambridge: Cambridge University Press.
- KNODEL, JOHN E.; WILSON, CHRIS (1981). "The secular increase in fecundity in german village population: an analysis of reproductive histories of couples married, 1750-1899", *Population Studies*, vol. 35, núm. 1, p. 53-84.
- KNODEL, JOHN E.; VAN DE WALLE, ETIENNE (1986). "Lessons from the Past: Policy Implications of Historical Fertility Studies" dins COALE, ANSLEY J.; WATKINS, SUSAN.C. (EDS.), *The Decline of Fertility in Europe. The Revised of a Conference in the Princeton European Fertility Project*. Princeton: Princeton University Press, p. 390-419.
- KOK, JAN (1997). "Estrategias familiars en el abandono del hogar y la migración juvenil. Los Países Bajos 1850-1940", *Boletín...*, núm. XV-2, p. 79-111.
- KOK, JAN (2002). "Les sentiers invisibles: space, familles et migrations dans la France du XIX siècle. Recherches d'Histoire et Sciences Sociales, 83, Paris, Editions de l'EHESS, 1999. Review", *ADH*, p. 135-140.
- KRIEDTE, PETER (1990). *Feudalismo tardío y capital mercantil. Líneas maestras de la historia económica europea desde el siglo XVI hasta finales del XVIII*. Barcelona: Crítica.
- KRIEDTE, PETER; MEDICK, HANS; SCHLUMBOHM, JÜRGEN (1986). *Industrialización antes de la industrialización*. Barcelona: Crítica.
- L'economia del Baix Llobregat. Creixement i desequilibris* (1989). Barcelona: Caixa de Catalunya.
- La Canonja. Retalls del segle XIX* (1998). La Canonja: Centre d'Estudis Canongins Ponç de Castellví.
- LA CARTA, ELVIRA; SALCEDO, RICARD. "Occitans a Olesa (1599-1699)". Treball inèdit.
- La población española en 1787. II Centenario del Censo de Floridablanca. Congreso Histórico Nacional, 16-19 de diciembre de 1987* (1992). Murcia: INE.
- LABORDE, MIGUEL (1992). *Vascos en Santiago de Chile*. Santiago de Chile: Eusko Etxea.
- LACALZADA, MARÍA J. (1991). "La marginalidad entre la revolución y la contrarrevolución liberal. Reflexiones sobre la historia social" dins CASTILLO, SANTIAGO (COORD.), *La Historia Social en España. Actualidad y perspectivas*. Zaragoza: Siglo XXI de España i altres, p. 385-399.
- LACHIVER, MARCEL (1969). *La population de Meulan du XVI^e au XIX^e siècle (vers 1600-1879). Étude de démographie historique*. Paris: SEVPEN.
- LACHIVER, MARCEL (1973). "Fécondité légitime et contraception dans la région parisienne" dins DUPÂQUIER, JACQUES (ED.), *Hommage à Marcel Reinhard*. Paris: Société de Démographie Historique, p. 383-401.
- LACHIVER, MARCEL (1980). "La reconstitution des familles aus XVI^e-XVII^e siècles (vers 1550-1670)", *ADH*, p. 93-103.
- LACHIVER, MARCEL (1982). *Vins, vigne et vigneron: histoire du vignoble français du XVII^e au XVIII^e siècle*. Paris: Fayard.
- LACUEVA, JOSÉ L. (1996). "La topografía mèdica terrassenca del Dr. Aymerich i Gilabertó ente miasmes i microbis a la fi del segle XIX", *Terme*, núm. 11, p. 46-59.
- LACUEVA, JOSÉ L. (2002). "De què morien els nens i les nenes de Terrassa? Enemics invisibles que afeblen la ciutat", *Terme*, núm. 17, p. 41-48.

- LALINDE, JESÚS (1956). *La institución virreinal en Cataluña (1471-1716)*. Barcelona. Instituto Español de Estudios Mediterráneos.
- LALINDE, JESÚS (1963). “Los pactos matrimoniales catalanes (esquema histórico)”, *Anuario de Historia del Derecho Español*, núm. XXXIII, p. 133-266.
- LANDES, DAVID (1978). “El tema de la población en los textos de historia” dins GLASS, D.V.; REVELLE, ROGER (DIRS.), *Población y cambio social. Estudios de demografía histórica*. Madrid: Tecnos, p. 33-52.
- LANDRY, ADOLPHE (1982). *La Révolution Démographique. Études et essais sur les problèmes de la population*. París: Institut National d'Études Démographiques.
- LANDRY, YVES; LESSARD, RENALD (1993). “Causes of death in the 17th and 18th centuries as taken from parish registers of Quebec”, *Revue d'histoire de l'Amérique française*, vol. 48, núm. 4, p. 509-526.
- LANZA, RAMÓN (1988). *Población y familia campesina en el Antiguo Régimen. Liébana, siglos XVI-XIX*. Santander: Universidad de Cantabria i altres.
- LANZA, RAMÓN (1991). *La población y el crecimiento económico de Cantabria en el Antiguo Régimen*. Madrid: Universidad Autónoma de Madrid i Universidad de Cantabria.
- LARQUIÉ, CLAUDE (1966). “Étude de démographie madrilène: la paroisse de San Ginés de 1650-à 1700”, *Mélanges de la Casa de Velázquez*, vol. 2, núm. 1, p. 225-258.
- LARREA, CRISTINA (1997). “Higiene personal i esperança de vida” dins *Història. Política, Societat i Cultura dels Països Catalans*. Barcelona: Enciclopèdia Catalana, vol. VII, p. 196.
- LARROSA, MANUEL (1987). *La urbanització de la ciutat industrial. Sabadell, 1845-1900*. Sabadell: Col·legi Oficial de Doctors i Llicenciats en Filosofia i Lletres i en Ciències.
- LARROSA, MANUEL (1994). “La construcció de l'espai urbà, 1840-1970” dins BALFOUR, SEBASTIÀ I ALTRES, *Indústria i ciutat. Sabadell, 1800-1980*. Barcelona: PAM, p. 223-245.
- LASLETT, PETER (1965). *The world we have lost*. Londres: Methuen.
- LASLETT, PETER (1972a). “La famille et le ménage: approches historiques”, *Annales. Économies, Sociétés, Civilisations*, núm. 4 i 5, p. 847-872.
- LASLETT, PETER (1972b). “Introduction: The History of Family” dins LASLETT, PETER; WALL, RICHARD (EDS.), *Household and Family in Past Time*. Cambridge: Cambridge University Press, p. 1-89.
- LASLETT, PETER (1972c). “Family and household as work group and kin group: areas of traditional Europe compared” dins LASLETT, PETER; WALL, RICHARD (EDS.), *Household and Family in Past Time*. Cambridge: Cambridge University Press, p. 513-563.
- LASLETT, PETER (1981). “Illegitimate fertility and matrimonial market” dins DUPAQUIER, JACQUES I ALTRES (ED.) *Marrigae and Remarriage in Populations of the Past*. Londres: Academic Press: 461-472.
- LASLETT, PETER (1983). “Family and household as workgroup and kin group: areas of traditional Europe compared” dins WALL, RICHARD; WALL, JEAN. *Family forms in history Europe*. Cambridge: University Press, p. 513-563.
- LASLETT, PETER (1987). “The character of familial history, its limitations and the conditions for its proper pursuit”, *Journal of Family History*, núm. 12, 1-2, p. 263-285.
- LATORRE, JOAN (1995). “Santa Oliva durant la Guerra del Segadors, segons l'arxiu parroquial (estudi del període 1630-1670)”, *Miscel·lània Penedesenca*, núm. XXI, p. 77-99.
- LATORRE, JOAN (1997). *La parròquia de Santa Oliva del 1564 al 1997*. Sant Sadurní d'Anoia: Ajuntament de Santa Oliva i altres.
- LATORRE, JOAN (2000). “Santa Oliva durant la Guerra del Francès, segons l'arxiu parroquial (estudi del període 1800-1820)”, *Miscel·lània Penedesenca*, núm. XXV, p. 427-456.
- LATORRE, ROSER (1977). *Catalunya. Resum geogràfic*. Barcelona: Barcino.
- LÁZARO, MERCEDES (1994). *La población de la ciudad de Logroño durante el Antiguo Régimen (1500-1833)*. Logroño: Instituto de Estudios Riojanos.
- LÁZARO, MERCEDES; GURRÍA PEDRO A.; ORTEGA, ARTURO R. (1991). “La inmigración a la ciudad de Logroño durante el Antiguo Régimen”, *Boletín...*, núm. IX-2, p. 7-50.
- LÁZARO, MERCEDES; GURRÍA, PEDRO A. (1988). “La investigación demográfica en La Rioja. El estado de la cuestión” dins PÉREZ, VICENTE; REHER, DAVID S., *Demografía histórica en España*. Madrid: El Arquero, p. 348-353.
- LÁZARO, MERCEDES; GURRÍA, PEDRO A. (1989a). *Las crisis de mortalidad en la Rioja (siglos XVI-XVIII)*. Logroño: Instituto de Estudios Riojanos.
- LÁZARO, MERCEDES; GURRÍA, PEDRO A. (1989b). “Las crisis de mortalidad en la Rioja en el Antiguo Régimen”, *Boletín...*, núm. VI-1, p. 31-46.
- LÁZARO, MERCEDES; GURRÍA, PEDRO A. (1992). “La familia y el hogar en Logroño durante el siglo XVIII”, *Boletín...*, núm. X-3, p. 105-114.

- LÁZARO, MERCEDES; MARTÍN, RICARDO (1984). "Demografía histórica: metodología para ordenadores aplicada al sistema de reconstrucción de familias en los Cameros durante los siglos XVII y XVIII", *Cuadernos de investigación: historia*, tom 10, p. 91-112. En línia: www.dialnet.unirioja.es, 15/06/2007.
- LAZCANO, J.M. (1974). *Estudio analítico de los registros parroquiales de la villa de Navata en el siglo XVII*. Bellaterra: UAB, tesina de llicenciatura.
- LE FLEM, JEAN P. (1987). "Los aspectos económicos de la España Moderna (1474-1808)" dins TUÑÓN, MANUEL (DIR.), *Historia de España*. Barcelona: Labor, vol. V, p. 9-133.
- LE GOFF, ARMELLE (1974). "Bilan d'une étude de démographie historique: Auray au XVIII^e siècle (vers 1740-1789)", *ADH*, p. 197-229.
- LE PLAY, FREDERIC (1990). *Campesinos y pescadores del norte de España*. Madrid: Ministerio de Agricultura, Pesca y Alimentación.
- LE ROY LADURIE, EMMANUEL (1966). *Les paysans de Languedoc*. París-La Haia: Mouton, dos volums.
- LE ROY LADURIE, EMMANUEL (1969). "L'aménorrhée de famine (XVII^e-XX^e siècles)", *Annales. Économies, Sociétés, Civilisations*, núm. 3, p. 1589-1601.
- LE ROY LADURIE, EMMANUEL (1971). *Times of Feast Times of Famine: A History of Climate since the Year 1000*. New York: Garden City.
- LE ROY LADURIE, EMMANUEL (1972). "Estructures familiales et costumes d'héritage en France au XVI^e siècle: système de la costume", *Annales. Économies, Sociétés, Civilisations*, núm. 3, p. 825-846.
- LE ROY LADURIE, EMMANUEL (2004). *Histoire humaine et comparée du climat. Canicules et glaciers XIII^e – XVIII^e siècles*. París: Fayard, vol. 1.
- LEASURE, WILLIAM (1962). *Factors involved in the Decline of Fertility in Spain, 1900-1950*. Princeton: Princeton University [hi ha un resum a la revista *Population Studies* —1962/1963—, vol. 16, núm. 3, p. 271-285].
- LEBOUTTE, RENÉ (1993). "Le rôle des migrations dans la formations des bassins industriels en Europe, 1800-1914", dins *Primera Conferencia Europea de la Comisión Internacional de Demografía Histórica*. Santiago de Compostela: CIDH i altres, vol. I, p. 359-399.
- LEBOUTTE, RENÉ (1995). "Les transitions démographiques dans les mutations globales des sociétés occidentales des 18^e et 19^e siècles" dins TABUTIN, DOMINIQUE; EGGERICKX; THIERRY; GOURBIN, CATHERINE, *Transitions démographiques et sociétés. Actes de la Chaire Quetelet 1992, Louvaine-la-Neuve, 15-17 septembre 1992*. Louvaine-la-Neuve: Intitut de Démographie i Univirsité Catholique de Louvain, p. 9-32.
- LEBRUN, FRANÇOIS (1971). *Les hommes et la mort en Anjou aux 17^e et 18^e siècles. Essai de démographie et de psychologie historique*. París: Mouton.
- LEBRUN, FRANÇOIS (1972). "Naissances illégitimes et abandons d'enfants en Anjou au XVIII^e siècle", *Annales. Économies, Sociétés, Civilisations*, núm. 3, p. 1.183-1.189.
- LEBRUN, FRANÇOIS (1974). *Adolphe Quetelet. L'oeuvre sociologique et démographique. Choix de Textes*. Brussel·les: Centre d'Étude de la Population et de la Famille.
- LEBRUN, FRANÇOIS (1975a). *La vie conjugale sous l'Ancien Régime*. París: Armand Collin.
- LEBRUN, FRANÇOIS (1975b). "La démographie en Frances sous l'Ancien Régime. Problème de méthode" dins *Actas de las Primeras Jornadas de Metodología Aplicada a las Ciencias Históricas de Santiago de Compostela (24 al 27 de abril de 1973)*. Santiago de Compostela: Universidad de Santiago, vol. III, p. 273-280.
- LEBRUN, FRANÇOIS (1980a). "La demografía: ¿caldo de cultivo o victoria de la vida?" dins SALVAT, JOAN (DIR.), *Història Universal Salvat*. Barcelona: Salvat, vol. VI, p. 19-25.
- LEBRUN, FRANÇOIS (1980b). "Demografía: los tiempos difíciles" dins SALVAT, JOAN (DIR.), *Historia Universal Salvat*. Barcelona: Salvat, vol. VI, p. 111-118.
- LEE, EVERETT S. (1966). "A Theory of Migration", *Demography*, vol. 3, núm. 1, p. 47-57.
- LEE, RONALD D. (1974). "Estimating series of vital rates and age structures from baptisms and burials: a new technique, with appications to pre-industrial England", *Population Studies*, vol. 28, núm. 3, p. 495-512.
- LEE, RONALD D. (1981). "Short-term Variation. Vital Rates. Prices ant Weather" dins WRIGLEY, EDWARD A.; SCHOFIELD, ROGER S., *The Population History of England, 1541-1871. A Reconstruction*, London: E. Arnold, p. 356-401.
- LEE, RONALD D. (1985a). "Inverse Projection and Back Projection: A critical Appraisal, and Comparative Results for England, 1539 to 1871", *Population Studes*, núm. 39, p. 233-248.
- LEE, RONALD D. (1985b). "Population Homeostasis and English Demographic History", *Journal of Interdisciplinari History*, núm. XV, 4, p. 635-660.
- LEE, RONALD D. (1993). "Inverse Projection and Demographic Fluctuations: A Critical Assessment of New Methods" dins REHER, DAVID S.; SCHOFIELD, ROGER (ED.). *Old and New Methods in Historical Demography*. Oxford: Clarendon Press, p. 29-39.

- LEFEBVRE-TEILLARD, ANNA (1969). *La population de Dôle au XVIII^e siècle. Étude d'histoire économique et sociale*. París: SEVPEN.
- LEGUINA, JOAQUÍN (1975). *Fundamentos de demografía*. Madrid: Siglo XXI.
- LELIÈVRE, ÉVA; VIVIER, GÉRALDINE; TICHIT, CHRISTINE (2008). "Parentée instituée et parenté choisie. Une vision rétrospective sur les figures parentales en France de 1930 à 1965", *Population*, vol. 63, núm. 2, p. 237-266.
- LEMERCIER, CLAIRE (2005). "Analyse de réseaux et histoire de la famille: une rencontre encore à venir", *ADH*, p. 7-31.
- LEMERCIER, CLAIRE; ROSENTAL, PAUL-ANDRÉ (2000). "«Pays» ruraux et découpage de l'espace: les réseaux migratoires dans la région lilloise au milieu du XIX^e siècle", *Population*, vol. 55, núm. 4-5, p. 691-725.
- LEMEUNIER, GUY (1993). "Migraciones internas y medium-distance en Murcia y Albacete, 1500-1900" dins *Primera Conferencia Europea de la Comisión Internacional de Demografía Histórica*. Santiago de Compostela: CDIH i altres, vol. II, p. 247-254.
- LEMONCHE, CONSOL (1995). *Aspects sanitaris dels arxius parroquials de Vilanova i la Geltrú. Segles XVI i XVII*. Barcelona: UB, tesi doctoral.
- LENCINA, XAVIER (1993). "Activitat laboral i espai familiar en els gremis barcelonins de l'època moderna", *Pedralbes...*, núm. 13, vol. II, p. 335-340.
- LENCINA, XAVIER (2000). "Els adroguers barcelonins al segle XVII. Aspectes productius i comercials" dins VIRÓS, LLUÍS, *Organització del treball preindustrial: confraries i oficis*. Barcelona: PAM, p. 143-156.
- LERIDON, HENRI (1977a). *Human Fertility*. Chicago: University of Chicago Press.
- LERIDON, HENRI (1977b). "Sur l'estimation de la sterilité", *Population*, vol. 32, núm. H-S, p. 231-245.
- LERIDON, HENRI (2004). "Démographie d'une académie. L'Académie des Sciences (Institut de France) de 1666 à 2030", *Population*, vol. 59, núm. 1, p. 83-116.
- Les Amériques i Catalunya. Cinc segles de presència catalana* (1992). Barcelona: Generalitat de Catalunya.
- LESTHAEGHE, RON J. (1977). *The Decline of Belgian Fertility, 1800-1970*. Princeton: Princeton University Press.
- LESTHAEGHE, RON J. (1992). "Motivation et légitimation: conditions de vie et régimes de fécondité en Belgique et en France du XVI^e au XVIII^e siècle" dins BLUM, ALAIN I ALTRES, *Modèles de la démographie historique*. París: PUF i INED, p. 275-318.
- LESTON, MÁRIO (1996). *Demografia e modernidade. Família e transição demográfica em Portugal*. Lisboa: Imprensa Nacional-Casa da Moeda.
- LEVI, GIOVANNI (1990). "Carrières d'artisans et marché du travail à Turin (XVIII^e-XIX^e siècles)", *Annales. Économie, Société, Civilisation*, núm. 6, p. 1.351-1.364.
- LEVINE, DAVID-C. (1976). "The Reliability of Parochial Registration and the Representativeness of Family Reconstitution", *Population Studies*, vol. 30, núm.1, p. 107-122.
- LÉVY-VROELANT, CLAIRE (1988). "Fragilité de la famille urbaine au XIX^e siècle: itinéraires Versaillais de 1830 à 1880", *Population*, vol. 43, núm. 3, p. 639-658.
- LÉVY-VROELANT, CLAIRE (1999). "Le diagnostic d'insalubrité et ses conséquences sur la ville de Paris 1894-1960", *Population*, vol. 54, núm. 4-5, p. 707 i següents.
- LEWIS, W. ARTHUR (1959). "Desarrollo económico con recursos ilimitados de mano de obra" *Revista de economía política*, núm. 22, p. 317-374.
- LIVI-BACCI, MASSIMO (1968a). "Fertility and Nuptiality Changes in Spain from the late 18th to the 20th century (Part I)", *Population Studies*, vol. 22, núm. 1, p. 81-102.
- LIVI-BACCI, MASSIMO (1968b). "Fertility and Nuptiality Changes in Spain from the late 18th to the 20th century (Part II)", *Population Studies*, vol. 22, núm. 2, p. 211-234.
- LIVI-BACCI, MASSIMO (1971). "Una disciplina in rapido sviluppo: la demografia storica", *Quaderni Storici*, núm. 17, p. 279-298.
- LIVI-BACCI, MASSIMO (1978a). "La fecundidad y el crecimiento demográfico en España en los siglos XVIII y XIX" dins GLASS, D.V.; REVELLE, ROGER (DIRS.), *Población y cambio social. Estudios de demografía histórica*. Madrid: Tecnos, p. 176-187.
- LIVI-BACCI, MASSIMO (1978b). *La société italienne devant les crises de mortalité*. Firenze: Dipartimento Statistico.
- LIVI-BACCI, MASSIMO (1980). *Ensayo sobre la historia demográfica europea*. Barcelona: Ariel.
- LIVI-BACCI, MASSIMO (1986). "Social Group Forerunners of Fertility Control in Europe" dins COALE, ANSLEY J.; WATKINS, SUSAN C. (EDS.), *The Decline of Fertility in Europe. The Revised of a Conference in the Princeton European Fertility Project*. Princeton: Princeton University Press, p. 182-200.

- LIVI-BACCI, MASSIMO (1988a). *Población y alimentación. Historia demográfica europea*. Barcelona: Ariel.
- LIVI-BACCI, MASSIMO (1988b). "La Península Ibérica e Italia en vísperas de la transición demográfica" dins PÉREZ, VICENTE; REHER, DAVID S., *Demografía histórica en España*. Madrid: El Arquero, p. 138-180.
- LIVI-BACCI, MASSIMO (1990). *Historia mínima de la población mundial*. Barcelona: Ariel.
- LIVI-BACCI, MASSIMO (1993). *Introducción a la demografía*. Barcelona: Ariel.
- LIVI-BACCI, MASSIMO (1995). "A propòs de transition démographique" dins *Transitions démographiques et sociétés. Actes de la Chaire Quetelet 1992, Louvaine-la-Neuve, 15-17 septembre 1992*. Louvaine-la-Neuve: Intitut de Démographie i Univirsité Catholique de Louvain, p. 449-459.
- LIVI-BACCI, MASSIMO (1998). *Historia de la población europea*. Barcelona: Crítica.
- LIVI-BACCI, MASSIMO (2000). "Para la investigación de la ADEH", *Boletín...*, núm. XVIII-2, p. 79-88.
- LIVI-BACCI, MASSIMO (2012). *Breve historia de las migraciones*. Madrid: Alianza Editorial.
- LIVI-BACCI, MASSIMO; REHER, DAVID S. (1991). "Otras vías hacia el pasado: de series vitales a dinámicas demográficas en poblaciones históricas", *Boletín...*, núm. IX-3, p. 87-108.
- LIVI-BACCI, MASSIMO; REHER, DAVID S. (1993). "Other Paths to the Past. From Vital Series to Population Patterns" dins REHER, DAVID S.; SCHOFIELD, ROGER (ED.). *Old and New Methods in Historical Demography*. Oxford: Clarendon Press, p. 66-83.
- LLADÓ, FRANCESC X. (1994). *Aspectes sanitaris de l'Arxiu Parroquial de Sant Pere de Reus: 1588-1700*. Barcelona: UB, tesi doctoral.
- LLADÓ, FRANCESC X.; CANELA, JAUME (1996a). "Descripció d'un mètode estadístic per valorar l'expectativa de vida entre la població sanitària a Reus en el segle XVII", *Gimbernet*, núm. XXV, p. 155-160.
- LLADÓ, FRANCESC X.; CANELA, JAUME (1996b). "Anàlisi de dades indirectes aplicades a la valoració de causes de mort en el material obtingut en els registres parroquials del segle XVII. Coincidències en les morts i bateigs de necessitat", *Gimbernet*, núm. XXV, p. 161-168.
- LLADÓ, JOAN (1996). "La immigració occitana a Catalunya després de la descoberta d'Amèrica", «Ponències sobre Pals i el descobriment d'Amèrica», *Torre de les Hores*, núm. 7, p. 21-22.
- LLADÓ, JOAN. "Immigració occitana, s. XVI-XVII, a Sant Andreu de la Barca". Treball inèdit.
- LLADÓ, JOAN. "Buidatge i resultats d'occitans en llibres de nocces a la vila d'Anglesola (L'Urgell) de 1565 a 1600". Treball inèdit.
- LLADÓ, JOAN. "El compliment pasqual a Sant Andreu". Treball inèdit.
- LLADÓ, JOAN. "Immigració occitana i descobriment d'Amèrica". Treball inèdit.
- LLADÓ, JOAN. "Matrimonis amb marit occità al Solsonès". Treball inèdit.
- LLADÓ, JOAN. "Occitans a Sant Andreu de la Barca". Treball inèdit.
- LLADÓ, JOAN. "Puigreig: llibre de matrimonis, 1599-1692". Treball inèdit.
- LLADONOSA, JOSEP (1980). *Història de la ciutat de Lleida*. Barcelona: Curial.
- LLADONOSA, JOSEP (1981). *Història de la Vila d'Alguaire i el seu Monestir Santjoanista*. Alguaire: Ajuntament d'Alguaire.
- LLADONOSA, JOSEP; JOVÉ, ANTONI; VICEDO, ENRIC (2003). *Història de Lleida. Volum 7: El segle XIX*. Lleida: Pagès editors.
- LLAMAS, ANTONI (1993). "Bigàmia i Inquisició. El procés de Joachim González", *Sessió d'Estudis Mataronins*, núm. X, p. 153 i seg.
- LLOBET, JOSEP M. (1985a). "Alguns renoms de cerverins de principi dels segle XIX", *Montserè*, núm. 45, p. 1.
- LLOBET, JOSEP M. (1985b). *La «Taula de Canvi» de Cervera y su entorno socioeconómico (1599-1715)*. Lleida: Institut d'Estudis Ilerdencs.
- LLOBET, JOSEP M. (1988). "La carestia de granos de 1789 en Cervera", *Espacio, tiempo y forma*, Sèrie IV, núm. 1, p. 373-388.
- LLOBET, JOSEP M. (1989). "La immigració francesa a Cervera segons els capitols matrimonials conservats a l'Arxiu Històric Comarcal de la ciutat (1501-1700)", *Espacio, tiempo y forma*, Sèrie IV, Història Moderna, vol. 2, p. 45-61.
- LLOBET, JOSEP M. (1990). "Més renoms de cerverins de principi del segle XIX", *Butlletí Interior de la Societat Onomàstica*, núm. 42, p. 97.
- LLOBET, JOSEP M. (1992). "Una visió d'Agramunt del segle XVII", *URTX*, núm. 4, p. 123-135.
- LLOBET, JOSEP M. (1993). "La urbanització del segle XVIII" dins SALAT, M. TERESA; CUÑÉ, BLANCA (DIR.), *Guia històrica de Cervera: dels orígens als nostre dies*. Cervera: Centre Municipal de Cultura, p. 84-85.
- LLOBET, JOSEP M. (2004-2006). "Cervera durant el segle XVIII, un període de canvis substancials", *Ius fugit. Revista interdisciplinària de estudios histórico-jurídicos*, núm. 13-14, p. 145-164.

- LLOBET, SALVADOR (1942). “Evolución del poblamiento y población de la comarca del Vallès”, *Estudios geográficos*, núm. 9, p. 7-51.
- LLOBET, SALVADOR (1947). “La población de Barcelona en 1787”, *Estudios geográficos*, núm. 27, p. 56-564.
- LLOBET, SALVADOR (1949). “La despoblación de la montaña”, *Estudios geográficos*, núm. 35, p. 311-335.
- LLOBET, SALVADOR (1988). “Cataluña” dins DE TERÁN, MANUEL; SOLÉ, LLUÍS; VILÀ, JOAN (DIRS.), *Geografía Regional de España*. Barcelona: Ariel, p. 283-332.
- LLONCH, MONTSERRAT (1993). *Treball femení i migracions en el mercat laboral. Vilassar de Dalt, 1910-1945*. Bellaterra: UAB, tesina de llicenciatura.
- LLONCH, MONTSERRAT (1994). “Inserción laboral de la inmigración y sistema de reclutamiento de la fábrica textil: Vilassar de Dalt, 1919-1945”, *Boletín...*, núm. XII-2 i 3, p. 149-161.
- LLONCH, MONTSERRAT (1996). “Los canales migratorios en la Cataluña del primer tercio del siglo XX: algunas hipótesis de trabajo” dins ZÁRRAGA, KARMELE; GONZÁLEZ, MANUEL (EDS.), *Los movimientos migratorios en la construcción de las sociedades modernas*. Bilbao: Universidad del País Vasco, p. 337-346.
- LLONCH, MONTSERRAT (1998). “La capacitat exportadora de la indústria catalana del gènere de punt (1876-1935)”, *Recerques...*, núm. 37, p. 165-194.
- LLONCH, MONTSERRAT (2001). “La evolución de los salarios en la industria textil catalana, 1891-1936” dins ARENAS, C.; PONS, J. (EDS.). *Trabajo y relaciones laborales en la España contemporánea*. Sevilla: Mergablum, p. 237-252.
- LLONCH, MONTSERRAT (2004a). “La feminització del treball tèxtil a Catalunya (1891-1959)” dins LLONCH, MONTSERRAT (ED.), *Treball tèxtil a la Catalunya contemporània*. Lleida: Pagès editors, p. 77-94 [hom tracta d'un resum de la seva tesi doctoral *La feminización del trabajo textil en Cataluña (Vilassar de Dalt, 1910-45)* —1997—, Barcelona: UPF].
- LLONCH, MONTSERRAT (2004b). “Jornada, salarios y costes laborales en el sector textil catalán”, *Revista de Historia Industrial*, núm. 26, p. 101-140.
- LLONCH, MONTSERRAT (2004c). “Los condicionantes del cambio tecnológico en la industria textil algodónera catalana (1891-1935)” dins ESPINET, F.; DE RIQUER, BORJA (EDS.). *Joseph Fontana. Història. Projecte Social. Reconeixement d'una trajectòria*. Barcelona: Crítica, p. 1.259-1.273.
- LLONCH, MONTSERRAT; SANCHO, SOCORRO (1990). “La movilidad en el marco de la transición demográfica: la Cataluña interior, 1755-1900”, *Papers de Demografia*, núm. 45, 22 pàgines [article reproduït dins LIVI-BACCI, MASSIMO, *Modelos regionales de la transición demográfica en España y Portugal. (Actas del II Congreso de la Asociación de Demografía Histórica. Alicante, abril 1990. Volumen 2)* —1991— Alicante: Instituto de Cultura Juan Gil Albert i altres, p. 85-97].
- LLOP, JOSEP; SÁEZ, AGUSTÍN (1987). “El capbreu de Masricart” dins *La Canonja: llocs, termes i un capbreu*. La Canonja: Centre d'Estudis Canongins Ponç de Castellví, p. 29-127.
- LLOPIS, ENRIQUE (1984). “Población y producción agraria en Guadalupe (1661-1741)” dins *Congreso de Historia Rural. Siglos XV al XIX*. Madrid: UCM, p. 355-372.
- LLOPIS, ENRIQUE (2004a). “Índices regionales y nacional de bautismos, 1700-1849”, comunicació presentada al VII Congreso Internacional de la ADEH, celebrat a Granada els dies 1-3 d'abril de 2004, 21 pàgines. En línia: www.ugr.es, 22/05/2007.
- LLOPIS, ENRIQUE (2004b). “El movimiento de la población en la provincia de Ávila, 1580-1864”, *Áreas: Revista de Ciencias Sociales*, núm. 24, p. 39-66.
- LLORAC, SALVADOR (1988). *La demografía a l'antic terme de Subirats segons els fogatges de 1497, 1515 i 1553*. Vilafranca del Penedès: Institut d'Estudis Penedesencs [hi ha un resum a *Miscel·lània Penedesenca*, p. 247-266 del mateix any].
- LORENS, ANTONI (1987). *Solsona i el Solsonès en la història de Catalunya*. Lleida: Virgili i Pagès, dos volums.
- LLOSA, FRANCESC; MORAN, JOSEP; MORERA, JAUME; PÉREZ, ANTONI (1986). “Notes per a la història de les guerrilles del segle XIX a Olesa de Montserrat” dins BALANZA, FERRAN I ALTRES. *Guerrilles al Baix Llobregat. Els «carrasclets» del segle XVIII, i els carlins i els republicans del segle XIX*. Barcelona: PAM i CECBL, p. 519-525.
- LLOVET, JOAQUIM (1961). *La ciutat de Mataró*. Barcelona, 2 vols.
- LLOVET, JOAQUIM (1966). *Mataró, 1680-1719: el pas de vila a ciutat i a cap de corregiment*. Mataró: Caixa d'Estalvis de Mataró.
- LLOVET, JOAQUIM (1989). “Mataró 1715. La qüestió dels allotjaments militars”, *Sessió d'Estudis Mataronins*, núm. VI, p. 53-64.
- LLOVET, JOAQUIM (2000). *Mataró: dels orígens de la vila a la ciutat contemporània*. Mataró: Caixa Laietana.

- LLOVET, JOSEP M.; PRAT, M. LOURDES (1997). "Personal sanitari a Cabrera de Mar al segle XVII", *Gimbernet*, núm. XXVII, p. 31-42.
- LLUCH, ENRIC; ALBET, ABEL (COORD.) (1998). *Reports de la recerca a Catalunya. Geografia i demografia*. Barcelona: IEC.
- LLUCH, ENRIC; ALBET, ABEL (COORD.) (2004). *Reports de la recerca a Catalunya: 1996-2002. Geografia i demografia*. Barcelona: IEC.
- LLUCH, ERNEST (1981). "El cens del Comte de Floridablanca de 1787 (part de la Vall d'Aran)", *Recerques...*, núm. 11, p. 161-177.
- LLUCH, ERNEST (1997). "Introducció" dins *Discurso sobre la agricultura, comercio e industria del Principado de Cataluña (1780)*. Barcelona: Alta Fulla i Diputació de Barcelona, p. 5-11.
- LLUCH, ERNEST (1999). "Doctor Jordi Nadal: la industrialització i el desenvolupament econòmic a Espanya", *L'Avenç...*, núm. 241, p. 38-40.
- LLURBA, JOSEP (1993). *Recull d'història. Cervelló, La Palma i Vallirana*. Cervelló: Ajuntament de Cervelló.
- LÓPEZ, ANTONI; OLMOS, VICENT (1985). "Comportament demogràfic de la Catarroja moderna (s. XVI-XVIII)", *Afers. Fulls de recerca i pensament*, vol. 1, núm. 1, p. 71-104.
- LÓPEZ, ANTONIO (2004). *Els components migratoris en la dinàmica demogràfica de la ciutat de Barcelona, 1834-2003*. Bellaterra: UAB, Memòria de Recerca del Doctorat en Demografia.
- LÓPEZ, ANTONIO; MONREAL, ROSA (2002). *Matrimonis a Sant Vicenç dels Horts: 1654-1854. Dos-cents anys d'història*. Sant Vicenç dels Horts: Ajuntament de Sant Vicenç.
- LÓPEZ, DOLORES I ALTRES (2004). "La dimensió geogràfica en la nupcialidad: homogamia espacial en la España del siglo XX", comunicació presentada al VII Congreso Internacional de la ADEH, celebrat a Granada els dies 1-3 d'abril de 2004, 32 pàgines. En línia: www.ugr.es, 22/05/2007
- LÓPEZ, FRANCISCO (1996). "Enfermedad y muerte en una zona minera de la Andalucía del siglo XIX: Linares, 1868-1875" dins *Actas del II Congreso de Historia de Andalucía. Córdoba, 1991*. Córdoba: Publicaciones de la Consejería de la Junta de Andalucía, "Historia Contemporánea, vol. I, p. 33-70.
- LÓPEZ, JOSÉ A. (1988). "Estado de la demografía histórica en Galicia (1850-1980)" dins PÉREZ, VICENTE; REHER, DAVID S., *Demografía histórica en España*. Madrid: El Arquero, p. 305-309.
- LÓPEZ, JOSÉ M. (1987). "Presencia médica catalana en la Mérida del siglo XVIII", *Gimbernet*, núm. VII, p. 107-123.
- LÓPEZ, JOSÉ M. (1992). *La topografía médica de Vic de Antonio Millet (1798)*. Barcelona: PPU.
- LÓPEZ, MARINA (1969). *El crecimiento urbano de Barcelona en el último tercio del siglo XVIII*. Barcelona: UB, tesina de llicenciatura.
- LÓPEZ, MARINA (1973). "Vivienda y segregación social en Barcelona, 1788-1791", *Cuadernos de Arquitectura y Urbanismo*, núm. maig-juny, p. 72-76.
- LÓPEZ, MÀRIUS (1981). *L'epidèmia de còlera dels anys 1884 al 1886 i la seva incidència a la ciutat d'Amposta*. Amposta: Ajuntament d'Amposta [hi ha un resum d'aquest estudi i amb el mateix títol a la revista *Gimbernet*, núm. XXVII, p. 235-250].
- LÓPEZ, OLGA (1986). "La mort a Mataró, 1690-1800", *Pedralbes...*, 1986, núm. 6, p. 231-235.
- LOPEZ, PAULO (2006). "Endogamia e estratégias familiares campesinas numa freguesia da periferia açoriana. A Ribeira Seca da ilha de São Jorge (1800-1910)" dins CHACÓN, FRANCISCO; ROIGÉ, XAVIER; RODRÍGUEZ, ESTEBAN (EDS.), *Familia y poderes. Actas del VII Congreso Internacional de la ADEH. Granada, 1-3 abril 2004*. Granada: Universidad de Granada, p. 281-306.
- LÓPEZ, PILAR (1980). "Vivienda y sociedad en la Barcelona del setecientos", *Estudis Històrics i Documents dels Arxius de Protocols*, vol. VIII, p. 305-346.
- LÓPEZ, PILAR (1984). "La densificación barcelonesa: el territorio de la parroquia de Santa Maria del Pí, 1693-1859" dins *El Pla de Barcelona i la seva història. Actes del I Congrés d'Història del Pla de Barcelona, celebrat a l'Institut Municipal d'Història, els dies 12 i 13 de novembre de 1982*. Barcelona: La Magrana i Institut Municipal d'Història, p. 275-290.
- LÓPEZ, PILAR (1988). "Les transformacions de l'hàbitat: la casa i la vivenda a Barcelona entre 1693 i 1859", *Pedralbes...*, núm. 8, vol. I, p. 111-118.
- LÓPEZ, PILAR (1993a). "Evolució demogràfica" dins SOBREQÜES, JAUME (DIR.), *Història de Barcelona*. Barcelona: Ajuntament de Barcelona, vol. V, p. 109-166.
- LÓPEZ, PILAR (1993b). "La demografia barcelonina entre el 1833 i el 1865" dins SOBREQÜES, JAUME (DIR.), *Història de Barcelona*. Barcelona: Ajuntament de Barcelona, vol. VI, p. 93-150.
- LÓPEZ, PILAR (2007a). "Migraciones, matrimonio y formación de la familia en Barcelona, 1780-1860" dins *VIII Congreso de la Asociación de Demografía Histórica. 30 mayo, 1 y 2 de junio 2007. Maó (Menorca)*, 34 pàgines. En línia: www.adeh.es, 20/06/2007.

LÓPEZ, PILAR (2007b). “El matrimonio y la formación de la familia en Barcelona, 1780-1960” dins *VIII Congreso de la Asociación de Demografía Histórica. 30 mayo, 1 y 2 de junio 2007. Maó (Menorca)*, 36 pàgines. En línia: www.adeh.es, 22/10/2007.

LÓPEZ, PILAR. “Naturales e inmigrantes en Barcelona a mediados del siglo XIX”, comunicació inèdita.

LÓPEZ, RAMÓN (1999). “«Los quinqu libri» como recurso didáctico en la enseñanza secundaria” dins *Actas del Congreso Internacional de la Población. V Congreso de la ADEH (Logroño, 15, 16 y 17 de abril de 1999)*. Logroño: ADEH i altres, vol. V, p. 59-96.

LÓPEZ, ROGELIO (1975). *Historia de Amposta*. Tortosa: Cooperativa Gráfica Dertotense.

LORENTE, LUÍS (1991). “Los «propios y arbitrios» municipales. Una opción para el análisis social en la realidad económica del siglo XIX” dins CASTILLO, SANTIAGO (COORD.), *La Historia Social en España. Actualidad y perspectivas*. Zaragoza: Siglo XXI de España i altres, p. 337-344.

LORENZETTI, LUIGI; NEVEN, MURIEL (2000). “Démographie, famille et reproduction familiale; un dialogue en évolution”, *ADH*, p. 83-100.

LORENZO, FRANCISCO J. (1991). “Fuentes locales para el estudio de los comportamientos religiosos en la Edad Moderna: los libros de visitas parroquiales” dins *Actas. Fuentes y métodos de la historia local*. Zamora: CESIC i Diputació de Zamora, p. 273-381.

LORENZO, JULIA (2003). “Franceses en Valencia en 1674” dins VILLAR, M. B; PEZZI, P. (EDS.), *Los extranjeros en la España Moderna. Actas del I Coloquio Internacional celebrado en Málaga del 28 al 30 de Noviembre de 2002*. Málaga: Universidad de Málaga, tom 1, p. 457-468.

LORENZO, LAURA (2004). “Reconstrucción de familias y trayectorias de vida a partir del análisis de datos locales”, comunicació presentada al VII Congreso Internacional de la ADEH, celebrat a Granada els dies 1-3 d'abril de 2004, 26 pàgines. En línia: www.ugr.es, 22/05/2007

LORENZO, LAURA (2006). “¿Familia o Instituciones” Estrategias históricas de la población mayor en España”, *Revista de Demografía Histórica*, núm. XXIV, I, p. 203-226.

LORMAN, JOSEP; PLANAS, IGNASI (1983). *Geografía de Catalunya*. Barcelona: Claret.

LOZANO, ROSER (1982). *Tarragona al segle XVII: aspectes demogràfics d'una població d'Antic Règim*. Barcelona: UB, tesina de llicenciatura [l'any 1983 es publica un resum a *Pedralbes...*, núm. 3, p. 307-314].

LOZANO, ROSER (1984). “Un municipi català: Tarragona al segle XVII”, *Seminario de Aplicaciones Didácticas*, núm. 3, p. 237-249.

LOZANO, ROSER (1995). *La població de Tarragona al segle XVII*. Tarragona: Publicacions del Cercle d'Estudis Històrics i Socials “Guillem Oliver” del Camp de Tarragona.

LUCASSEN, JAN; LUCASSEN, LEO (2009). “The mobility transition revisited, 1500-1900: what the case of Europe can offer to global history”, *The Journal of Global History*, núm. 3.[en línia: www.iisg.nl, 09/10/2013].

LUCCI, MARCELA (2007). “Orígenes, ideología y actividades de los «catalanes de América»: los años esperanzados del independentismo catalán en Buenos Aires (1916-1923)” dins *I Encuentro de Jóvenes Investigadores en Historia Contemporánea de la AHC. Zaragoza, 26, 27 y 28 de septiembre de 2007*, 9 pàgines. En línia: www.ifc.dpz.es, 01/11/2010.

LUCCI, MARCELA (2008a). “Los «catalanes de América» de Buenos Aires: la construcción del ideario nacionalista a partir de un estudio de caso”, *IX Congreso de la Asociación de Historia Contemporánea. Ayeres en discusión. Temas clave de Historia Contemporánea hoy*, 18 pàgines. En línia: www.ahistcon.org, 01/11/2010.

LUCCI, MARCELA (2008b). “La bandera de los «catalanes de América»: un ensayo de organización desde el exilio”, *Cuadernos de historia de España*, vol. 82, p. 191-212.

LUENGO, MANUEL. “Apuntes básicos sobre la demografía de dos parroquias catalanas en el siglo XVIII: Sant Climent de Llobregat y Sant Joan de Viladecans”. Treball inèdit.

LUNA, MARGARIDA (1990). “Nota sobre la topografía mèdica de Sallent del doctor Emili Bové i Piqué (1897)” dins *Metges, farmacèutics i salut pública. Estudis històrics de la Catalunya Interior*. Manresa; Centre d'Estudis del Bages i altres, p. 133-142.

LUNDH, CHRISTER (1999). “Servant Migration in Sweden in the early nineteenth century”, *Journal of Family History*, vol. 24, núm. 1, p. 53-73.

LUNDH, CHRISTER (2003). “Life Cycle Servants in Nineteenth Century Sweden. Noms and Practice”, *Lund Papers in Economic History*, núm. 84, p. 1-14.

LUQUE, ANTONIO (1986). “Una aproximació a les realitats demogràfiques (s. XV-XVIII)” dins LUQUE, ANTONIO I ALTRES, *Coneguem la història de la vila. Ponències de les Primeres Jornades d'Història Local celebrades a Molins de Rei els dies 21 i 22 d'abril de 1986*. Molins de Rei: Arxiu Municipal i Centre de Normalització Lingüística de Molins de Rei, p. 15-62.

- LUQUE, ANTONIO (1992). "Molins de Rei, una vila del Baix Llobregat al primer terç del segle XVIII" dins *Aportacions a la història de Molins de Rei*. Barcelona: PAM, p. 39-124.
- LUQUE, RAFAEL (1999). "La Junta Local de Reformas Sociales de Sabadell, 1900-1923 (I)", *Arraona*, núm. 22, p. 11-32.
- LUQUE, RAFAEL (2000). "La Junta Local de Reformas Sociales de Sabadell, 1900-1923 (II)", *Arraona*, núm. 23, p. 45-74.
- LUQUE, RAFAEL (2001). "La Junta Local de Reformas Sociales de Sabadell, 1900-1923 (i III)", *Arraona*, núm. 24, p. 37-64.
- LUXAN, MARTA (2000). *Nupcialidad y fecundidad en la Comunidad Autónoma Vasca*. Bellaterra: UAB, tesi doctoral. En línia, www.mcu.es/Teseo, 25/01/2002.
- LYNCH, KATHERINE A.; LEE, W. ROBERT (1997). "Permanencias y cambios de la vida familiar" dins BARDET, JEAN-PIERRE; DUPÂQUIER, JACQUES (DIRS.), *Historia de las poblaciones de Europa*. Madrid: Ed. Síntesis, vol. II, p. 99-122.
- MABOGUNJE, AKIN L. (1970). "Systems approach to a theory of rural-urban migration", *Geographical Analysis*, núm. 2, p. 1-18.
- MACDONALD, LEATRICE D.; MACDONALD, JOHN S. (1968). "Motives and objectives of migration: selective migration and preferences toward rural and urban life", *Social and Economic Studies*, núm. 17, p. 417-434.
- MACDONOGH, GARY (1988). *Las buenas familias de Barcelona: historia social de poder en la era industrial*. Barcelona: Editorial Omega.
- MACFARLANE, ALAN (1981). "Demographic structures and cultural region in Europe", *Cambridge Anthropology*, núm. 6-1, p. 1-17.
- MACÍAS, ANTONIO M. (1991). "La demografía de una población insular atlántica. Gran Canaria, 1680-1850", *Boletín...*, núm. IX-3, p. 49-66.
- MACINNES, JOHN (2003). "La sociología de la familia y la fecundidad: algunas contribuciones clásicas y su relevancia contemporánea", *Papers de Demografia*, núm. 226, 31 pàgines.
- MACINNES, ROBERT (2006). "«Low» fertility and population replacement in Scotland", *Papers de Demografia*, núm. 297, 27 pàgines.
- MADIC, FLORA (1998). "Perspective de recherche sur un système complexe d'alliance, Mase (Suisse)", *ADH*, p. 25-58.
- MADOZ, PASCUAL (1985). *Artículos sobre el Principat de Catalunya, Andorra i zona de parla catalana del regne d'Aragó del «Diccionario geográfico-estadístico-histórico de España y sus posesiones de ultramar»*. Barcelona: Curial, 2 volums [la primera edició és del 1848, essent però l'edició completa en 10 volums del 1844-1850].
- MADRIL, ALFONSO; SANCHÍS, SANTIAGO (1990). "Nupcialitat i fecunditat a la vila de Xulilla al segle XVII", *Afers: fulls de recerca i pensament*, núm. 9, p. 63-88.
- MADRIL, ALFONSO; SANCHÍS, SANTIAGO (1995). "Nupcialidad y fecundidad en la villa de Chulilla (Los Serranos, País Valencià) durante el siglo XVIII" dins REHER, DAVID S. (COORD). *Reconstituição de famílias e outros métodos microanalíticos para a história das populações. Actas do III Congresso da ADEH. Braga-Guimarães, abril 1993*. Porto: Afrontamento, vol. 1, p. 207-226.
- MADURELL, JOSEP M. (1964). "La família Morera, els molins paperers Vell i Nou de Sant Celoni i la impremta de Vich", *Ausa. Publicació del Patronat d'Estudis Osonencs*, núm. V-48-49, p. 88-101.
- MADURELL, JOSEP M. (1972). *El paper a les terres catalanes: contribució a la seva història*. Barcelona: FSV, dos volums.
- MADURELL, JOSEP M.; RUBIÓ, JORGE (1955). *Documentos para la historia de la imprenta y la librería en Barcelona*. Barcelona: Gremio de Editores, de librereros y maestros impresores.
- MADURELL, JOSEP P. (1985). "El dret de pescar, el transport fluvial de llenya i fusta i les barques del pas del riu Llobregat" dins *XXV Intecomarcals d'Estudiosos de Catalunya. El Prat de Llobregat, 25-26 d'octubre de 1980*. El Prat de Llobregat: CECBL i Amics del Prat, p. 486-294.
- MAGARZO, ÀNGEL (1983). "Estudis i estudiants a la universitat de Cervera, 1715-1842", *Miscel·lània Cerverina*, núm. 1, p. 93-104.
- MAIA, RUI L. (1998). "São Miguel de Barreiros, uma comunidade entre o campo e a cidade, 1700-1925. (Estudio demográfico)", *Boletín...*, núm. XVI-1, p. 215-241.
- MAIA, RUI L. (2002). "Migrações e redes de relações sociais em meio urbano: um exemplo a partir de Porto", *Revista de Demografia Histórica*, núm. XX-1, p. 53-80.
- MAIDÉU, EUDALD (2005). "Visió pediàtrica del «Mètode de criar las criaturas de llet» de Pere Puig (1786)", *Gimbernat*, núm. XLIII, p. 81-85.
- MAISO, JESÚS (1975). "La peste en Huesca de 1651 y 1652", *Estudios del Departamento de Historia Moderna y Contemporánea*, p. 141-163.
- MAISO, JESÚS (1982). *La peste aragonesa de 1648 a 1654*. Zaragoza: Universidad de Zaragoza.

- MAISO, JESÚS (1988). "Rasgos de la demografía aragonesa del siglo XVIII" dins *Estudis sobre la població del País Valencià. Actes de les I Jornades d'Estudi sobre la població del País Valencià. València-Alacant, 20-22 de març de 1986*. València: Edicions Alfons el Magnànim i altres, vol. I, p. 581-586.
- MAISO, JESÚS; SALAS, JOSÉ A. (1976). "La población de Huércanos (provincia de Logroño) según los registros parroquiales (1550-1700)", *Cuadernos de investigación: Geografía e historia*, Tom 2, fasc. 1, p. 51-82.
- MAIXÉ, JOAN C. (1984). "La colonia genovesa en Cataluña en los siglos XVII y XVIII: los Bensi" dins *Actes I Congrès d'Història Moderna de Catalunya. Barcelona, del 17 al 21 de desembre de 1984*. Barcelona: UB, vol. I, p. 523-532.
- MAIXÉ, JOAN C. (1984). *Comercio y banca en la Cataluña del siglo XVIII. La Compañía Bensi de Merizano de Barcelona (1724-1750)*. La Corunya: Departamento de Historia e Institucions Económicas.
- MAIXÉ, JOAN C. (1987). "Parentesco y relaciones de la burguesía barcelonesa. Los extranjeros en la Barcelona de los siglos XVII y XVIII", *Manuscrits...*, núm. 6, p. 151-179.
- MAJORAL, ROSER (COORD.) (2002). *Cataluña. Un análisis territorial*. Barcelona: Ariel.
- MAJORAL, ROSER; CASTEJÓN, ROSA (1983). "Les activitats econòmiques primeres", dins *Gran Geografia Comarcal de Catalunya*, Barcelona, Fundació Enciclopèdia Catalana, vol. XVIII, pp. 132-225.
- MALARET, ANTONI (1987). "Les primeres dècades del segle XX (1900-1939)" dins CARDONA, DANIEL I ALTRES, *Sant Just Desvern, un paisatge i una història*. Barcelona: PAM, p. 447-512.
- MALGESINI, GRACIELA; GIMÉNEZ, CARLOS (2000). *Guía de conceptos sobre migraciones, racismo e interculturalitat*. Madrid: Los libros de la Catarana.
- MALLORQUÍ, ELVIS (COORD.) (2000). *Riudellots de la Selva*. Girona. Diputació de Girona i Fundació Caixa Girona
- MALTHUS, THOMAS R. (1951). *Ensayo sobre los principios de la población*. México: FCE.
- MALTHUS, THOMAS R. (2000). *Primer ensayo sobre la población*. Madrid: Alianza editorial.
- MALUQUER DE MOTES, JORDI (1976). "La estructura del sector algodonero en Cataluña durante la primera etapa de la industrialización (1832-1861)", *Hacienda Pública Española*, núm. 38, p. 133-148.
- MALUQUER DE MOTES, JORDI (1983). "Industrialització i canvi social (1833-1898)" dins NADAL, JOAQUIM; WOLFF, PHILLIPE (EDS.), *Història de Catalunya*. Barcelona: Oikos-Tau, p. 431-460.
- MALUQUER DE MOTES, JORDI (1984). "La historia económica de Cataluña", *Papeles de Economía Española*, núm. 20, p. 268-280.
- MALUQUER DE MOTES, JORDI (1985). "La revolución industrial en Cataluña" dins SÁNCHEZ-ALBORNOZ, NICOLÁS (ED.), *La modernización económica de España, 1830-1930*. Madrid: Alianza, p. 199-225.
- MALUQUER DE MOTES, JORDI (1988). "La formación del mercado interior en condiciones coloniales: la inmigración y el comercio catalán en las Antillas españolas durante el siglo XIX", *Estudios de Historia Social*, núm. 44-47, p. 89-103.
- MALUQUER DE MOTES, JORDI (1989). "La emigración catalana a América durante la primera mitad del siglo XIX: una valoración global" dins *Haciendo historia: Homenaje al profesor Carlos Seco Serrano*. Barcelona: UB, p. 303-314.
- MALUQUER DE MOTES, JORDI (1994a). "La gran transformació. Industrialització i modernització a la Catalunya del segle XIX. Introducció" dins NADAL, JORDI I ALTRES (DIRS.), *Història econòmica de la Catalunya Contemporània*. Barcelona: Enciclopèdia Catalana, vol. 5, p. 11-128.
- MALUQUER DE MOTES, JORDI (1994b). "El índice de la producción industrial de Cataluña: una nueva estimación (1817-1935)", *Revista de Historia Industrial*, núm. 5, p. 45-72.
- MALUQUER DE MOTES, JORDI (1998). *Història econòmica de Catalunya, segles XIX i XX*. Barcelona: Proa.
- MALUQUER DE MOTES, JORDI (1999). "La Revolució Industrial a Catalunya", *L'Avenç...*, núm. 241, p. 28-32.
- MALUQUER DE MOTES, JORDI (2004a). "Una economia de frontera amb l'Europa avançada: el desenvolupament econòmic de Catalunya als segles XVIII-XX", *Recerques...*, núm. 45-46, p. 7-30.
- MALUQUER DE MOTES, JORDI (2004b). "La indústria tèxtil i l'activitat econòmica a la Catalunya contemporània" dins LLONCH, MONTSERRAT (ED.). *Treball tèxtil a la Catalunya contemporània*. Lleida: Pagès editors, p. 15-32.
- MALUQUER DE MOTES, JORDI (2008). "El crecimiento moderno de la población española de 1850 a 2001: una serie homogénea anual", *Investigaciones de historia económica. Revista de la Asociación Española de Historia Económica*, núm. 10, p. 129-164.
- MALUQUER, JOAQUIM (1963). *Població i societat a l'àrea catalana*. Barcelona: Editorial A. C. (amb pròleg de Jordi Nadal: "Introducción a la historia del pensamiento demográfico catalán").
- MAMEUND, SVEN-ERIK (2004). "La grippe espagnole de 1918 est-elle responsable du baby-boom de 1920 en Norvège?. Le cas d'un pays neutre", *Population*, vol. 59, núm. 2, p. 269-302.

- MANENT, ALBERT (2003a). "Les onades d'occitans a Catalunya", *Avui*, p. 20-21, 14-10-2003.
- MANENT, ALBERT (2003b). *Llunari de noms i mots. Qüestions d'onomàstica, dialectologia i despoblament del Camp de Tarragona*. Reus: Edicions del Centre de Lectura.
- MANERA, CARLES; ROCA, JOAN (1996). "Catalanes en Mallorca: una conexió con impacto económico (1808-1900)" dins PÉREZ, M. TERESA; SEGURA, ANTONI; FERRER, LLORENC, *Els catalans a Espanya, 1760-1914*. Catarroja: Afers, p. 285-294.
- MANFREDINI, MATTEO (2003). "Families in motion: the role and characteristics of households migration in a 19th-century rural Italian parish", *The History of the Family. An International Quarterly*, núm. 8, p. 317-343.
- MANFREDINI, MATTEO; BRESCHI, MARCO (2005). "Coresident and Non-coresident kin in a Nineteenth-century Italian Rural Community", *ADH*, p. 157-172.
- MANFREDINI, MATTEO; BRESCHI, MARCO (2008). "Socioeconomic Structure and Differential Fertility by Wealth in Mid-nineteenth Century Tuscan Community", *ADH*, p. 15-33.
- MANFREDINI, MATTEO; POZZI, LUCIA (2004). "Mortalità infantile e condizione socio-economica. Una riflessione sull'esperienza italiana fra '800 e '900", *Revista de Demografia Històrica*, núm. XXII, II, p. 127-156.
- Manual X. Técnicas indirectas de estimación demográfica* (1986). New York: Naciones Unidas.
- MANYÀ, JOAN B. (1962). *Notes d'història de Gandesa*. Tortosa: Algueró i Baigès.
- MARCÉ, M. CONCEPCIÓ (1988). "La immigració francesa a Sabadell a la darrerria del s. XVIII", *Arraona*, núm. 2, p. 27-34.
- MARCET, XAVIER (1990). "El salisme. Moviment polític i Bloc de Poder", *Terme*, núm. 5, p. 16-34.
- MARCÍLIO, M. LUIZA (1999). "Histórias de vida e Micro-análise no Estudo Longitudinal do Migrante Português no Brasil Colonial" dins *IV Congreso de la Asociación de Demografía Histórica. Bilbao, 20-22 de septiembre de 1995*. Bilbao: Euskal Herriko Unibertsitatea, vol. II, p. 243-252.
- MARCÍLIO, M. LUIZA (2000). "La démographie historique en Amérique latine: un bilan", *ADH*, p. 111-125.
- MARCOS, ALBERTO (1978). *Auge y declive de un núcleo mercantil y financiero de Castilla la Vieja. Evolución demográfica de Medina del Campo durante los siglos XVI y XVII*. Valladolid: Universidad de Valladolid.
- MARCOS, ALBERTO (1988). "Los estudios de demografía histórica en Castilla la Vieja y León (siglos XVI-XIX). Problemas y resultados" dins PÉREZ, VICENTE; REHER, DAVID S., *Demografía histórica en España*. Madrid: El Arquero, p. 247-268.
- MARCOS, ALBERTO (1993). "Movimientos migratorios y tendencias demográficas en Castilla la Vieja y León a lo largo de la época moderna" dins *Primera Conferencia Europea de la Comisión Internacional de Demografía Histórica*. Santiago de Compostela: CDIH i altres, vol. II, p. 151-188.
- MARFANY, JULIE (2001). "Migración e industrialización en Cataluña a mediados del siglo XIX: Igualada, 1847-59", *Papers de demografia*, núm. 200, 21 pàgines.
- MARFANY, JULIE (2004). "«Casar-se en edad proporcionada»: edat al matrimoni i estratègies matrimonials a Igualada, 1680-1829" dins *Miscel·lània Aqualatensia*, núm. 11, p. 13-45.
- MARFANY, JULIE (2005). "Las crisis de mortalidad en una comunidad catalana, Igualada, 1680-1819", *Revista de Demografía Històrica*, núm. XXIII, II, p. 13-42 (presentada com una comunicació al VII Congreso de la ADEH i hi ha un resum del qual podeu llegir dins *VII Congreso de la ADEH. Libro de resúmenes*. Granada: Universidad de Granada, p. 76).
- MARFANY, JULIE (2006). "Choices and constraints: marriage and inheritance in eighteenth and early-nineteenth-century Catalonia", *Continuity and Change*, vol. 21, núm. 1, p. 73-106.
- MARÍ, GERARD; FARNÉS, SOLETAT (1992). "La mortalitat dels religiosos del Convent de Jesús de Tortosa, OFM (segles XVI-XIX)", *Gimbernet*, núm. XVII, p. 239-245.
- MARIA, IGNASI (1971). *Una familia dels temps medievals ençà*. Igualada: Centre d'Estudis Comarcals.
- MARÍN, MANUEL (1994). "El joc polític de la Restauració. Una anàlisi de les eleccions" dins BALFOUR, SEBASTIÀ I ALTRES, *Indústria i ciutat. Sabadell, 1800-1980*. Barcelona: PAM, p. 249-266.
- MARISTANY, CARLES (1986). *Senyoria, població i municipi al Camp de Tarragona: la vila de Cambrils (segles XII-XVII)*. Cambrils: Edicions de l'Ajuntament de Cambrils.
- MARQUÈS, ÀNGELS (1995). "Geologia" dins *Atlas comarcal de Catalunya. El Baix Llobregat*. Barcelona: CECBL i altres, p. 85-90.
- MARQUÈS, EMILI (1989). *Evolución de la mortalidad en el municipio de Tortosa (1871-1970)*. Barcelona: Universitat de Barcelona, tesi doctoral. En línia: www.cibernetia.com, 18/06/2007.
- MARQUÈS, JOSEP M. (1981). "Sant Feliu de Guíxols el 1602", *Estudi General*, núm. 1, p. 131-135.
- MARQUÈS, JOSEP M. (1998). *Arxiu Diocesà de Girona. Guia-inventari*. Girona: Diputació de Girona i Bisbat de Girona.

- MÁRQUEZ, JOSÉ M.; GALLARDO, JUAN J. (2004). “La configuración de un suburbio de inmigrantes y jornaleros. Santa Coloma de Gramanet en 1930” dins OTÓN, JOSÉ L.; GALLARDO, JUAN J. *El cinturón rojinegro. Radicalismo cenetista y obrerismo en la periferia de Barcelona (1918-1939)*. Barcelona: Diputació de Barcelona i altres, p. 69-98.
- MÁRQUEZ, MANEL (2002). “Com s’organitzaven els obrers?”, *Terme*, núm. 17, p. 63-74.
- MÁRQUEZ, ROSARIO (1995). *La emigración española a América, 1765-1824*. Oviedo: Universida de Oviedo.
- MARRUGAT, EVA (1996). *La vila de Figuerola del Camp de 1898 a 1936*. Valls: Consell Comarcal de l’Alt Camp i altres.
- MARTÍ, ANTONI (1988). “Les confraries i el gremi dels teixidors de lli mataronins (1576-1835)”, *Sessió d’Estudis Mataronins*, núm. V, p. 55-71.
- MARTÍ, ANTONI (1991). “Puntualització sobre la instrucció i l’ensenyament a Mataró en el segle passat: notícia d’un internat”, *Sessió d’Estudis Mataronins*, núm. VIII, p. 85-89.
- MARTÍ, CARLES (1986). *Els oficis a Sant Boi cent anys enverera*. Sant Boi de Llobregat: Servei de Publicacions del Patronat Municipal de Cultura de l’Ajuntament de Sant Boi de Llobregat.
- MARTÍ, CASIMIR (1987). “Els orígens del moviment obrer a Catalunya” dins FONTANA, JOSEP I ALTRES, *Catalunya i Espanya al segle XIX*. Barcelona: Columna, p. 141-153.
- MARTÍ, FRANCESC (1991). *Almenar. Història i gent*. Almenar: Ajuntament d’Almenar.
- MARTÍ, JORDI (1999). “La investigació sobre geografia y demografia en Cataluña (España)”, *Ar@cne. Recursos en Internet para las Ciencias Sociales*, núm. 48, 3 p. En línia: www.ub.es, 31/10/2008.
- MARTÍ, JOSEP M. (1989). “Documentació parroquial del Vallès Occidental” dins *XXXII Assemblea Intercomarcal de de Catalunya. Rubí 18-19 octubre 1986*. Rubí: Fundació Museu-Biblioteca de Rubí i Centre d’Estudis Rubinencs, vol. I, p. 61-98.
- MARTÍ, JOSEP M. I ALTRES (1985). “Els arxius parroquials del Baix Llobregat” dins *XXV Intecomarcal d’Estudiosos de Catalunya. El Prat de Llobregat, 25-26 d’octubre de 1980*. El Prat de Llobregat: CECBL i Amics del Prat, p. 9-151.
- MARTÍN, ELOY (1996). “Catalanes en Ceuta, Melilla y el Protectorado de Marruecos (1909-1936)” dins PÉREZ, M. TERESA; SEGURA, ANTONI; FERRER, LLORENC, *Els catalans a Espanya, 1760-1914*. Catarroja: Afers, p. 233-242.
- MARTÍN, JAVIER; BARRIENTOS, MARIANO (2005). “El riu, un camí d’aigua.AVINGudes i sequeres. El marc climàtic, històric i instrumental” dins FERRERES, ENRIC (DIR.). *El Baix Llobregat: història i actualitat ambiental d’un riu*. Sant Feliu de Llobregat: CECBL, p. 12-29.
- MARTÍN, MANUEL M. (1988). “Los estudios de demografía histórica sobre Madrid y Castilla-La Mancha en el Antiguo Régimen. Estado actual de la cuestión” dins PÉREZ, VICENTE; REHER, DAVID S., *Demografía histórica en España*. Madrid: El Arquero, p. 228-239.
- MARTÍNEZ, CARLOS (1978a). “Transformacions agrícoles durant el segle XVIII” dins BALCELLS, ALBERT I ALTRES, *Història de Catalunya*. Barcelona: Salvat, vol. IV, p. 204-216.
- MARTÍNEZ, CARLOS (1978b). “El procés de formació del capital comercial” dins BALCELLS, ALBERT I ALTRES, *Història de Catalunya*. Barcelona: Salvat, vol. IV, p. 217-240.
- MARTÍNEZ, CARLOS (1980). “Conversa amb Antonio Domínguez Ortiz”, *L’Avenç...*, núm. 31, p. 67-70.
- MARTÍNEZ, CARLOS (1981). *Catalunya en la carrera de Indias*. Barcelona: Crítica.
- MARTÍNEZ, CARLOS (1882). “Conversa amb Philippe Ariès: la família, l’infant i la mort”, *L’Avenç...*, núm. 53, p. 65-70.
- MARTÍNEZ, CARLOS (1985). “La Catalunya del siglo XVIII bajo el signo de la expansión” dins FERNÁNDEZ, ROBERTO (DIR.), *España en el siglo XVIII. Homenaje a Pierre Vilar*. Barcelona: Crítica, p. 55-131.
- MARTÍNEZ, CARLOS (1993). “La sociedad urbana en la Catalunya del siglo XVIII”, *Manuscrits...*, núm. 11, p. 109-124.
- MARTÍNEZ, DAVID; MOYA, GRACIA (2011a). “La inmigración y el cambio social (Granada, 1890-1930)” dins PAREJA, ARANTZA (ED.), *El capital humano en el mundo urbano. Experiencias desde los padrones municipales (1850-1930)*. Bilbao: Universidad del País Vasco, p. 283-300.
- MARTÍNEZ, DAVID; MOYA, GRACIA (2011b). “Trabajo y actividad en la configuración de la ciudad andaluza: Granada entre 1890 y 1930” dins PAREJA, ARANTZA (ED.), *El capital humano en el mundo urbano. Experiencias desde los padrones municipales (1850-1930)*. Bilbao: Universidad del País Vasco, p. 127-144.
- MARTÍNEZ, DAVID; SÁNCHEZ-MONTES, FRANCISCO (2008) “Familias y hogares en Andalucía” dins GARCÍA, FRANCISCO (COORD.), *La historia de la familia en la Península Ibérica. Balance regional y perspectivas. «Homenaje a Peter Laslett»*. Cuenca: Universidad de Castilla-La Mancha, p. 233-261.

- MARTÍNEZ, EDUARDO (2002). *Las crisis de mortalidad en Navarra en el siglo XIX: guerras, epidemias y escasez de subsistencias*. Pamplona: Universidad Pública de Navarra, tesi doctoral. En línia, www.mcu.es/Teseo, 31/01/2007.
- MARTÍNEZ, ENRIQUE I ALTRES (1992). *La España moderna*. Madrid: Istmo.
- MARTÍNEZ, ENRIQUE; BURGO, MARÍA C.; GONZÁLEZ, DOMINGO, L. (1993). "Inmigración urbana en la Galicia del Antiguo Régimen: Santiago, Tuy y Ferrol a finales del siglo XVIII", dins *Primera Conferencia Europea de la Comisión Internacional de Demografía Histórica*. Santiago de Compostela: CDIH i altres, vol. II, p. 479-498.
- MARTÍNEZ, FERNANDO; URQUIJO, MIKEL (1994). "Estrategias familiares y poder", *Boletín...*, núm. XII-2 i 3, p. 79-92.
- MARTÍNEZ, JOAN F. (1976). "Estudi epidemiològic de la mortalitat infantil i preescolar a Serra, des de 1620 a 1679" dins *Primer Congreso de Historia del País Valenciano. Celebrado en Valencia del 14 al 18 de abril de 1971*. València: Universitat de València, vol. III, p. 361-369.
- MARTÍNEZ, JOSÉ (1992). *En la definición de hijo natural: de las leyes de Toro de 1505 al Código Civil de 1905*. Sevilla: SPUS.
- MARTÍNEZ, JOSÉ M. (1983). *La población de Yeste en los inicios de la transición demográfica, 1850-1935*. Albacete: Instituto de Estudios Albacetences.
- MARTÍNEZ, JOSÉ M. (1988). "Estado de la cuestión de los estudios de demografía histórica en Murcia (siglos XV-XX)" dins PÉREZ, VICENTE; REHER, DAVID S., *Demografía histórica en España*. Madrid: El Arquero, p. 324-338.
- MARTÍNEZ, JOSÉ M. (1991). "La estatura humana como un indicadores del bienestar económico: un test local en la España del siglo XIX", *Boletín...*, núm. IX-2, p. 51-77.
- MARTÍNEZ, JOSÉ M.; FENOLLOS, CONCEPCIÓN (1989). "Composición familiar y matrimonio en un pueblo de la huerta de Murcia: Algezares, 1830-1935", *Familia y Sociedad*, núm. 1, p. 127-152.
- MARTÍNEZ, JOSÉ M.; HERNÁNDEZ, ÁNGELA (1989). "Cambio agrario y organización familiar en un pueblo de la huerta de Murcia desde mediados del siglo XIX a 1935", *Boletín...*, núm. VII-2, p. 61-92.
- MARTÍNEZ, JOSÉ V. (1978). "Demografía y alimentación en la baronía de Pedralba y Bugarra (1610-1720)", *Estudis del Departament d'Història Moderna de la Universitat de València*, núm. 6, p. 123-156.
- MARTÍNEZ, JOSEP M. (2004). "Organització del paisatge agrari al subpirineu català occidental: Àger (1845-1880)" dins VICEDO, ENRIC (ED.). *Medi, territori i història. Les transformacions territorials en el món rural català occidental*. Lleida: Pagès editors, p. 209-237.
- MARTÍNEZ, JOSEP M.; ODENA, MARI (1964). *La immigració a Barcelona*. Barcelona: Dalmau.
- MARTÍNEZ, JUAN F. (1982). *Dinámica y estructura de la población de las Canarias orientales: siglos XIX-XX*. La Laguna: Universidad de La Laguna, tesi doctoral.
- MARTÍNEZ, JUAN F. I ALTRES (1999). "El proceso de cambio de la mortalidad infantil de 0 a 14 en el siglo XX en España", *Historia Contemporánea...*, núm. 18, p. 53-88.
- MARTÍNEZ, M. BLANCA (1999). *El capital humano en Galicia (1860-1930): alfabetización y crecimiento económico*. Santiago de Compostela: Universidad de Santiago, tesi doctoral. En línia, www.mcu.es/Teseo, 31/01/2007.
- MARTÍNEZ, MARIO (1982). "La larga espera de la muerte en una ciudad valenciana del siglo XVII. (Orihuela ante la peste de 1676-1678)", *Anales de la Universidad de Alicante. Historia Moderna*, p. 135-167.
- MARTÍNEZ, MIQUEL À. (1980). *La població de Vilanova en el siglo XVIII*. Barcelona: UB, tesina de llicenciatura [l'any 1982 es publica un resum a *Pedralbes...*, núm. 2, p. 287-292].
- MARTÍNEZ, MIQUEL À. (1984a). "Evolució demogràfica de Sitges (1674-1810)", *Miscel·lània Penedesenca*, núm. VII, p. 179-197.
- MARTÍNEZ, MIQUEL À. (1984b). "La nupcialidad en Vilanova i la Geltrú en el siglo XVIII", *Pedralbes...*, núm. 4, p. 93-111.
- MARTÍNEZ, MIQUEL À. (1984c). "Niveles de fecundidad en Vilanova i la Geltrú en el Setecientos" dins *Actes I Congrès d'Història Moderna de Catalunya. Barcelona, del 17 al 21 de desembre de 1984*. Barcelona: UB, vol. I, p. 45-54.
- MARTÍNEZ, MIQUEL À. (1985a). "Estudio de una sociedad costera catalana del Antiguo Régimen: Vilanova i la Geltrú en el siglo XVIII", *Pedralbes...*, núm. 5, p. 191-201.
- MARTÍNEZ, MIQUEL À. (1985b). "El Penedès al cens de Floridablanca (1787)", *Miscel·lània Penedesenca*, núm. VIII, p. 135-158.
- MARTÍNEZ, MIQUEL À. (1985c). "Evolució demogràfica de Sitges (1674-1810)", *Miscel·lània Penedesenca*, núm. VII, p. 179-198.
- MARTÍNEZ, MIQUEL À. (1987). *La població de Vilanova i la Geltrú en el segle XVIII (estudi demogràfic)*. Vilanova i la Geltrú: Institut d'Estudis Penedesencs.
- MARTÍNEZ, MIQUEL À. (1988). "La població catalana del set-cents a partir de la reconstrucció de famílies", *Pedralbes...*, núm. 8, vol. I, p. 223-238.

- MARTÍNEZ, MIQUEL À. (1989). “La mort a Vilanova i la Geltrú en el set-cents” dins *Assemblea Intercomarcal d'Estudiosos*. Sitges: Grup d'Estudis Sitgetans, p. 293-300.
- MARTÍNEZ, MIQUEL À. (1993a). “Breu assaig sobre la mentalitat religiosa a l'Antic Règim: els casos de Vilanova i la Geltrú i Martorell al segle XVIII”, *Miscel·lània Penedesenca*, núm. XVI, p. 189-210.
- MARTÍNEZ, MIQUEL À. (1993b). “Aproximació a l'estudi d'una família catalana als segles XVI-XVII: els Meca”, *Pedralbes...*, núm. 13, vol. II, p. 255-262.
- MARTÍNEZ, UBALDO (2000). “Teorías sobre las migraciones”, *Migraciones & Exilios. Cuadernos de la Asociación para el estudio de los exilios y migraciones ibéricos contemporáneos*, núm. 1, p. 11-26.
- MARTORELL, V.; FLORENSA, ADOLF.; MARTORELL, V. (1970). *Historia del urbanismo en Barcelona: del plan Cerdà al área metropolitana*. Barcelona: Labor.
- MARTORELL, XAVIER (1989). “Evolució de la població del Partit Judicial de Reus durant el període 1877-1900: l'impacte de la fil·loxera” dins *XXXV Assemblea Intercomarcal d'Estudiosos de Catalunya. Valls 24, 25 i 26 novembre 1989*. Valls: Estudis Vallencs, vol. III, p. 109-120.
- MARUGAN, CARMÉ M. (2001). “Demografia i societat a les Valls d'Anèu (Pallars Sobirà) al segle XVIII, a partir dels protocols notariais”, *Estudis Històrics i Documents dels Arxius de Protocols*, núm. XVIII, p. 349-372.
- MAS, CARLOS (1991). *Els Castellarnau. Del Pallars a Tarragona*. Tarragona: Delegació de Tarragona de la Societat Catalana de Genealogia, Heràldic, Sigil·lografia i Vexil·lologia.
- MASACHS, JOSEP M. (1971). “Evolució de la vida quotidiana en el Penedès” dins *Congreso Nacional de Artes y Costumbres Populares. 29-31 de mayo de 1971 convocado por la Institución “Fernando el Católico”*. Zaragoza: CSIC, p. 145-164.
- MASATS, JOAN (1997). *Història de la indústria tèxtil a Castellsbell i el Vilar*. Manresa: Centre d'Estudis del Bages.
- MASCARELL, MIREIA (2006). “Familia y poder a la sombra de Barcelona: las buenas familias de L'Hospitalet de Llobregat (siglos XIX-XX)” dins CHACÓN, FRANCISCO; ROIGÉ, XAVIER; RODRÍGUEZ, ESTEBAN (EDS.), *Familia y poderes. Actas del VII Congreso Internacional de la ADEH. Granada, 1-3 abril 2004*. Granada: Universidad de Granada, p. 347-364.
- MASDÉU, RAIMON (1992a). *Demografia de Sant Just Desvern (s. XVI-XVII)*. Bellaterra: UAB, tesina de llicenciatura.
- MASDÉU, RAIMON (1992b). “Composició de l'Ajuntament de Sant Just Desvern (1897-1955)”, *Miscel·lània d'Estudis Santjustencs*, núm 4, p. 59-84.
- MASFERRER, MARGARIDA (1995). *Aspectes sanitaris de l'Arxiu Parroquial de Santa Maria de Ciutadella*. Barcelona: UB, tesi doctoral.
- MASJUAN, EDUARD (2004). “Medis obrers, conflictivitat social i innovació cultural a Sabadell (1877-1909)”, *Recerques...*, núm. 47-48, p. 131-154.
- MASSAGUÉS, RAMON S. (1990). *Inventari dels llibres sacramentals de l'Arxiu Històric Arxidiocesà de Tarragona*. Barcelona: Departament de Cultura de la Generalitat de Catalunya.
- MASSANA, CARMÉ (1977). “Olesa de Montserrat” dins *Gran Enciclopèdia Catalana*. Barcelona: Enciclopèdia Catalana, SA, vol. X, p. 706.
- MASSANA, CARMÉ (1985). *Indústria, ciutat i propietat: política econòmica i propietat urbana a l'àrea de Barcelona (1901-1939)*. Barcelona: Curial.
- MASSANA, FRANCISCO (1961). *Topografia mèdica de Martorell*. Martorell.
- MASSANA, M. PILAR. (1985). *L'Hospitalet a l'inici del segle XVIII. Homes i terres (cadastres de 1718 i 1724)*. L'Hospitalet de Llobregat: Centre d'Estudis de L'Hospitalet.
- MASSANELL, ANTONI (1976). *La població vilafranquina a la segona meitat del segle XVII*. Vilafranca del Penedès: Museu de Vilafranca.
- MASSANELL, ANTONI (1977). *La població vilafranquina al segle XVIII*. Vilafranca del Penedès: Museu de Vilafranca.
- MASSANELL, ANTONI (1979). “Retals per a una història vilafranquina (segles XVI i XVII)”, *Miscel·lània Penedesenca*, núm. II, p. 145-175.
- MASSANELL, ANTONI (1986). *De la Vilafranca de 1634*. Vilafranca del Penedès: Institut d'Estudis Penedesencs.
- MASSANELL, ANTONI (1987a). “Fills de pares incògnits (1544-1870)”, *Miscel·lània Penedesenca*, núm. IX, p. 81-128.
- MASSANELL, ANTONI (1987b). “La pesta de 1651 a Vilafranca del Penedès”, *Olerdulae*, núm. 1-4, p. 119-140.
- MASSANELL, ANTONI (1988). “Dades dels primers immigrants occitans a Vilafranca (1455 a 1553)”, *Miscel·lània Penedesenca*, núm. XI, p. 219-244.
- MASSANELL, ANTONI (1990a). *De la Vilafranca de 1803*. Vilafranca del Penedès: Institut d'Estudis Penedesencs.

- MASSANELL, ANTONI (1990b). "Dades de la immigració occitana a Vilafranca a la segona meitat del segle XVI", *Miscel·lània Penedesenca*, XIII, p. 219-248.
- MASSANELL, ANTONI (1991). "Immigrants francesos al Penedès (segles XVI i XVII)", *Olerdulae. Òrgan del Museu de Vilafranca*, núms. 1-4, p. 55-89.
- MASSANELL, ANTONI. (1980). "Dades esparses dels immigrants francesos a Vilafranca al segle XVI", *Miscel·lània Penedesenca*, núm. III, p. 61-89.
- MASSANELL, ANTONI (1977). *La població vilafranquina al segle XVIII*. Vilafranca del Penedès: Museu de Vilafranca.
- MASSEUR, ALBERT (1985). *Pallejà, apunts històrics*. Sant Sadurní d'Anoia: Caixa Penedès..
- MASSEUR, ALBERT (1991). *Pallejà, toponímia i quelcom més*. Sant Sadurní d'Anoia: Caixa Penedès.
- MASSEY, DOUGLAS S. (1990). "Social Structure, household strategies, and the cumulative causation on Migration", *Population Index*, vol. 56, núm. 1, p. 3-26.
- MASSEY, DOUGLAS S. I ALTRES (1993). "Theories of International Migration: A Review and Appraisal", *Population and Development Review*, vol. 19, núm. 3, p. 431-466.
- MASSEY, DOUGLAS S. I ALTRES (1998). "Una evaluació de la teoria de la migració internacional: el caso de América del Norte" dins MALGESINI, G. (ED.), *Cruzando fronteras. Migraciones en el sistema mundial*. Barcelona: Icaria, p. 189 i següents.
- MASSIP, JOSEP (1994). "Els moriscos de Tortosa i la Ribera d'Ebre a l'Arxiu de Tortosa" dins *L'expulsió dels moriscos. Conseqüències en el món islàmic i el món cristià. 380è aniversari de l'expulsió dels moriscos*. Barcelona: Departament de Cultura de la Generalitat de Catalunya, p. 225-234.
- MASSONS, JOSEP M. (1984a). "L'emigració de metges i cirurgians catalans a Madrid", *Gimbernet*, núm. I, p. 155-184.
- MASSONS, JOSEP M. (1984b). "Una epidèmia gripal a Barcelona l'any 1580", *Gimbernet*, núm. I, p. 148-154.
- MASSONS, JOSEP M. (1987). "Metges i cirurgians catalans a Cuba", *Gimbernet*, núm. VII, p. 189-231.
- MASSONS, JOSEP M. (1989). "Homes de Valls. Metges i cirurgians que no foren cèlebres" dins *XXXV Assemblea Internacional d'Estudiosos de Catalunya. Valls, 24, 25 i 26 novembre 1989*. Valls: Estudis Vallencs, vol. III, p. 325-331.
- MATA, VÍCTOR; HISPANO, MARIÀ; COMPANY, ALBERT (2008). "La immigració occitana a Begues a través del fons notarial eclesiàstic de l'Arxiu Parroquial de Sant Cristòfor de Begues. Segles XVI-XVII" dins *Els processos migratoris a les terres de parla catalana. De l'època medieval a l'actualitat. Actes del VII Congrés de la CCEPC. València, 16, 17 i 18 d'octubre de 2008*. València: Publicacions de la Coordinadora de Centres d'Estudis de Parla Catalana, p. 323-361.
- MATALÍ, ROSA V. (1985). "Estudio de las transmisiones intrafamiliares en la Valencia foral: testamentos y bodas en el siglo XVII", *Estudios del Departament d'Història Moderna de la Universitat de València*, núm. 11, p. 163-180.
- MATALÍ, ROSA V. (1990). "La família com a cèl·lula de producció i reproducció a l'Edat Moderna: estat de la qüestió", *Manuscrits...*, núm. 8, p. 105-138.
- MATALÍ, ROSA V. (1991). "Herencia y matrimonio en la Valencia del seiscientos: Familia y aproximación a la situación de la mujer" dins CHACÓN, FRANCISCO I ALTRES (EDS.), *Familia, grupos sociales y mujer en España (s. XV-XIX)*. Murcia: Universidad de Murcia, p. 151-178.
- MATEO, LOURDES (1993). "Mort i religiositat a la Barcelona del barroc" dins *III Congrés d'Història de Barcelona. Ponències i comunicacions. Barcelona, 20, 21 i 22 d'octubre de 1993*. Barcelona: Institut Municipal d'Història, vol. II, p. 317-324.
- MATEU, JAUME (1982). *La pagesia urgellenca abans del Canal*. Barcelona: FSVC.
- MATTHIESSEN, P.C. (1978). "La sustitución generacional de la fecundidad en Austria-Hungría: una lección de transición" dins GLASS, D.V.; REVELLE, ROGER (DIRS.), *Población y cambio social. Estudios de demografía histórica*. Madrid: Tecnos, p.176-187.
- MAUPELLI, ALVAR (1987). *Sant Joan Despí, un recorregut per la Història*. Sant Joan Despí: Ajuntament de Sant Joan Despí.
- MAULEÓN, MERCEDES (1961). *La población de Bilbao en el siglo XVIII*. Valladolid: Universidad de Valladolid.
- MAYANS, ANTONI (1983). *Els arxius municipals de les comarques de la Garrotxa i el Ripollès*. Bellaterra: UAB, tesi doctoral.
- MAYANS, ANTONI (1987). *Els arxius parroquials, municipals i notariais de la Garrotxa. Una aproximació*. Barcelona: Generalitat de Catalunya.
- MAYAYO, ANDREU (1986). *La conca de Barberà 1890-1939: de la crisi agrària a la Guerra Civil*. Montblanc: Centre d'Estudis de la Conca de Barberà.
- MAZAN, RYAN; GAGNON, ALAIN (2007). "Influence des facteurs familiaux et environnementaux sur la longévité au Québec ancien", vol. 62, núm. 2, p. 315-338.

- MCCAA, ROBERT (1989). "Populate: A Microcomputer Projection Package for Aggregative Data Applied in Norway, 1736-1970", *ADH*, p. 287-298.
- MCCAA, ROBERT (1993). "Benchmarks for a New Inverse Population Projection Program: England, Sweeden, and a Standard Demographic Transition" dins REHER, DAVID S.; SCHOFIELD, ROGER (ED.). *Old and New Methods in Historical Demography*. Oxford: Clarendon Press, p. 40-56.
- MCCAA, ROBERT; PÉREZ, HÉCTOR (1989). "*Populate*": *from births and deaths to the demography of the past, present and future*. Minneapolis: Minneapolis University.
- MCDONOGH, GARY W. (1992). "Los Güell, arquetipo de «buena familia»" dins SÁNCHEZ, ALEJANDRO. *Barcelona, 1888-1929. Modernidad, ambición y conflicto de una ciudad soñada*. Madrid: Alianza editorial, p. 66-79.
- MCKEOWN, THOMAS (1978). *El crecimiento moderno de la población*. Barcelona: Bosch.
- MCQUILLAN, KEVIN (2008). "Family composition, birth order and marriage patterns: evidence from rural Alsace, 1750-1885", *ADH*, p. 57-71.
- MEDICK, HANS (1976). "The proto-industrial family economy: the structural function of household and family during the transition from peasant society to industrial capitalism", *Social History*, vol. 1, núm. 3, p. 291-315.
- MEDIO, MARÍA (1986). "La «pubilla» y la mujer en la comunidad de Ventalló" dins *Los Pirineos. Estudios de Antropología Social e Historia. Actas del Coloquio celebrado en la Casa de Velázquez los días 22 y 23 de octubre de 1981*. Madrid: UCM, p. 253-277.
- MEDIR, ROSA M.; SAPENA, CARLES (1988). *Palamós*. Girona: Diputació de Girona i Fundació Caixa Girona.
- MEDRANO, NÚRIA (2004). "Els Gelambí. Una família de músics entre Alcover, Montblanc i Valls (ca. 1815-1991)", *Butlletí. Centre d'Estudis Alcoverencs*, núm. 106, p. 10-22.
- MELON, AMANDO (1961). "Los censos de población en España (1857-1940)", *Estudios Geográficos*, núm. 43, p. 203-281.
- MELÓN, MIGUEL Á. (1996). "Catalanes en Extremadura (1763-1872)" dins PÉREZ, M. TERESA; SEGURA, ANTONI; FERRER, LLORENÇ, *Els catalans a Espanya, 1760-1914*. Catarroja: Afers, p. 179-192.
- Memòries d'una vila. Sadadell, segles XVI-XVIII* (1998). Sabadell: Museu d'Història de Sabadell.
- MENDELS, FRANKLIN F. (1972). "Proto-industrialization: The First Phase of the Industrialization Process", *Journal of Economic History*, vol. 32, núm. 4, p. 241-261.
- MENDELS, FRANKLIN F. (1981). *Industrialization and population in eighteenth-century Flanders*. Nova York: Arno Press.
- MENDELS, FRANKLIN F. (1984). "Niveau des salaires et âge au mariage en Flandre, XVII^e-XVIII^e siècles", *Annales. Économies, Sociétés, Civilisations*, núm. 5, p. 939-956.
- MENDIOLA, FERNANDO (1999). "La inmigración en Iruñea-Pamplona a finales del siglo XIX. Aproximación a partir del censo de 1887" dins *IV Congreso de la Asociación de Demografía Histórica. Bilbao, 20-22 de septiembre de 1995*. Bilbao: Euskal Herriko Unibertsitatea, vol. I, p. 179-198.
- MENDIOLA, FERNANDO (2000). "Estrategias de coresidencia en Pamplona (1840-1930). Análisis de sus condicionantes y reflexiones sobre sus consecuencias en el ordenamiento socio-político", *Boletín...*, núm. XVIII-2, p. 147-180.
- MENDIOLA, FERNANDO (2003). *Inmigración, familia y empleo. Estrategias familiares en el inicio de la industrialización, Pamplona (1840-1930)*. Bilbao: Euskal Herriko Unibertsitatea.
- MENDIZÁBAL, ENRIC (1991a). "Les noves tendències del poblament" dins *Primer Congrés Català de Geografia*. Barcelona: Societat Catalana de Geografia, vol. II, p. 159-178.
- MENDIZÁBAL, ENRIC (1991b). "Josep Iglésies i els estudis de població a Catalunya", *Treballs de la Societat Catalana de Geografia*, núm. 25, p. 161-164.
- MENDIZÁBAL, ENRIC (1994). "El fenomen urbà a Catalunya, 1717-1991", *Papers de Demografia*, núm. 83, 34 pàgines.
- MENDIZÁBAL, ENRIC (1999). "Un treball fonamental en la geografia de la població: *The hypothesis of the mobility transition* de Wilbur Zelinsky", *Treballs de la Societat Catalana de Geografia*, núm. 44, p. 135-142.
- MENDIZÁBAL, ENRIC (1999). "Una nueva aproximación al estudio de la red urbana de Cataluña (1717-1991)" dins *IV Congreso de la Asociación de Demografía Histórica. Bilbao, 20-22 de septiembre de 1995*. Bilbao: Euskal Herriko Unibertsitatea, vol. I, p. 199-216.
- MENDIZÁBAL, ENRIC (2000). "Els canvis demogràfics" dins VILAGRASA, JOAN. *Transformacions territorial a Catalunya (segles XIX-XX)*. Lleida: Pagès editors, p. 15-44.
- MENDIZÁBAL, ENRIC (2007). "Sistemes de poblament i des poblament territorial a Catalunya: de 1700 fins a l'actualitat" comunicació presentada a Poblamiento, Territorio e Historia Rural. VI Congreso sobre sistemas agrarios, organización social y poder local. Alguaire (Lleida), 26 y 27 de abril de 2007. Hi ha un

resum d'aquesta comunicació homònima signada per Jacinto Bonales, en línia: www.historiaagraria.com, 07/02/2009.

MENDIZÁBAL, ENRIC; OLÁNDRIZ, IGNASI (1989). "L'evolució de les fibres i altres factors locacionals en els inicis de la Colònia Sedó", *Treballs de la Societat Catalana de Geografia*, núm. 3, p. 41-50.

MERCADER, JOAN (1953). *La ciutat d'Igualada*. Barcelona: Barcino.

MERCADER, JOAN (1957). *Els capitans catalans (segle XVIII)*. Barcelona: Vicens Vives.

MERCADER, JOAN (1985). *Felip V i Catalunya*. Barcelona: Edicions 62 (la primera edició és del 1968).

MERINO, JOSÉ M. (1984). *Microdemografia de Torrejón de Ardoz en el siglo XVIII. Análisi cuantitativo de los registros parroquiales de San Juan Evangelista*. Alcalá de Henares: Universidad de Alcalá, tesi doctoral. En línia: www.cibernetia.com, 18/06/2007.

MERINO, PURIFICACIÓN; ROIG, JOSEP (1986). "Mortalitat a la Casa Provincial de Beneficiencia de Tarragona (1871-1900)", *Gimbernet*, núm. V, p. 237-243.

MESTRE, ANTONIO (1973). "Estudio de la demografía de Oliva a través de los archivos parroquiales después de la expulsión de los moriscos", *Estudis del Departament d'Història Moderna de la Universitat de València*, núm. 1, p. 169-184.

MESTRE, ESTEVE (COORD.) (1987). *Història de Linyola*. Lleida: Virgili i Pagès.

MESTRE, JESÚS (1984). "La contribució extraordinària de guerra de 1838: dades de l'estructura socio-professional de Barcelona a la primera meitat del dinou" dins *El Pla de Barcelona i la seva història. Actes del I Congrés d'Història del Pla de Barcelona, celebrat a l'Institut Municipal d'Història, els dies 12 i 13 de novembre de 1982*. Barcelona: La Magrana i Institut Municipal d'Història, p. 355-376.

MESTRE, JESÚS (1993). "Història local i comarcal catalana: una visió de conjunt" dins CARBONELL, JOAN A. I ALTRES, *Primeres Jornades de Recerca Històrica i Social del Baix Llobregat. VIII Jornades d'Estudis sobre el Baix Llobregat. Sant Feliu de Llobregat, 27, 28 i 29 de novembre de 1990*. Barcelona: PAM i altres, p. 157-168.

MESTRE, MARIA; MATAMOROS, DAVID (1996). "Los catalanes y la Armada real en la primera mitad del siglo XVIII" dins PÉREZ, M. TERESA; SEGURA, ANTONI; FERRER, LLORENÇ, *Els catalans a Espanya, 1760-1914*. Catarroja: Afers, p. 393-400.

MESTRE, ROSER (1988). *Cambrils en el siglo XVIII (a través de fuentes catastrales)*. Barcelona: UB, tesi de llicenciatura.

MEUVRET, JEAN (1946). "Les crisis de subsistances et la démographie de la France d'Ancien Régime", *Population*, vol. 1, núm. 4, p. 643-650.

MICÓ, JUAN A.; MARTÍNEZ, FRANCISCO (1993). "La utilización de las técnicas de análisis semántico-documental en el estudio e interpretación de las expresiones diagnósticas de las causas de muerte", *Boletín...*, núm. XI-3, p. 175-185.

MICOLTA, AMPARO (2005). "Teorías y conceptos asociados al estudio de las migraciones internacionales", *Trabajo Social*, núm. 7, p. 59-76.

MIGUEL, ISABEL (1996). "Indicios de la presencia catalana en el comercio de Castilla y León, «Manuel, Juan Vidal y Cia» (1750-1850)" dins PÉREZ, M. TERESA; SEGURA, ANTONI; FERRER, LLORENÇ, *Els catalans a Espanya, 1760-1914*. Catarroja: Afers, p. 411-418.

MIKELARENA, FERNANDO (1990). "Transformaciones económicas y demográficas en el norte de Navarra en los siglos XVI y XVII" dins NADAL, JORDI (COORD.), *Evolución demográfica bajo los Austrias (Actas del II Congreso de la Asociación de Demografía Histórica. Alicante, abril de 1990)*. Alacant: Instituto de Cultura Juan Gil Albert i Seminari d'Estudis sobre la Població del País Valencià, vol. II, p. 115-125.

MIKELARENA, FERNANDO (1992a). "Las estructuras familiares en la España tradicional: geografía y análisis a partir del censo de 1860", *Boletín...*, núm. X-3, p. 15-62.

MIKELARENA, FERNANDO (1992b). "Estructuras familiares y sistemas sucesorios en Navarra: una aproximación crítica desde las ciencias sociales a las perspectivas tradicionales", *Revista Jurídica Navarra*, núm. 14, p. 119-145.

MIKELARENA, FERNANDO (1993). "Los movimientos migratorios interprovinciales en España entre 1877 i 1930: áreas de atracción, áreas de expulsión, periodización cronológica y cuencas migratorias", *Cuadernos Aragoneses de Economía*, vol. 3, núm. 2, p. 213-240.

MIKELARENA, FERNANDO (1994a). *La evolución de la población, regímenes demográficos y estructuras familiares en la Navarra tradicional, 1553-1900*. Madrid: Universidad Nacional de Educación a Distancia.

MIKELARENA, FERNANDO (1994b). "Estructuras familiares, ciclo de vida, composición familiar y mano de obra extrafamiliar en el seno de los grupos domésticos de una ciudad tradicional: el ejemplo de Pamplona en 1786", *Boletín...*, núm. XII-2 i 3, p. 125-147.

MIKELARENA, FERNANDO (1996). "Estructura económica, evolución cuantitativa de la población y balances migratorios de las capitales de provincia españolas en el período 1860-1930" dins GONZÁLEZ,

- MANUEL; ZÁRRAGA, KARMELE (EDS.), *Los movimientos migratorios en la construcción de las sociedades modernas*. Bilbao: Servicio Editorial de la Universidad del País Vasco, p. 87-114.
- MIKELARENA, FERNANDO (2005). “La historiografía sobre la Navarra del período 1780-1936 del último cuarto de siglo (1980-2003)”, *Vasconia*, núm. 34, p. 353-382.
- MIKES, TÜNDE (2003). “Comunitats i ‘cases’ a la Vall de Ribes en els segles XVII-XVIII”, *Pedralbes...*, núm. 23, vol. I, p. 567-578.
- MILLÁN, JESÚS (1988). “Expansión y crisis demográfica en el Bajo Segura rural: Benejúzar, siglos XVIII y XIX” dins *Estudis sobre la població del País Valencià. Actes de les I Jornades d’Estudi sobre la població del País Valencià. València-Alacant, 20-22 de març de 1986*. València: Edicions Alfons el Magnànim i altres, vol. I, p. 469-480.
- MILLÀS, CARLES (1993). *Estudi demogràfic de la parròquia de Santa Eulàlia del Papiol (1565-1799)*. Castellbisbal: Ajuntament del Papiol i altres.
- MILLÀS, CARLES (1996). “La immigració francesa al Papiol: 1566-1700”, *Materials...*, núm. 2, p. 85-93.
- MILLÀS, CARLES (1997). *La natalitat al Baix Llobregat en un període de crisi: el segle XVII*. Barcelona: UB, tesina de llicenciatura.
- MILLÀS, CARLES (2001). “Les festes i altres manifestacions de la religiositat popular al Papiol en època moderna”, *Materials...*, núm. 7, p. 49-58.
- MILLÀS, CARLES (2003). “Una aplicació de la fiscalitat en la Guerra dels Segadors: el tribut del Batalló al Papiol i a Sant Andreu de la Barca”, *Materials...*, núm. 9, p. 85-96.
- MILLÀS, CARLES (2004). “El nivel de escolarización primaria en Olesa de Montserrat (Catalunya) en 1860”. Comunicació presentada al *VII Congreso de la ADEH* celebrat a Granada el 2004, 18 pàgines. En línia: www.ugr.es, 05/05/2004 [hi ha un resum dins *VII Congreso Asociación de Demografía Histórica. Granada 1 a 3 de abril. Libro de Resúmenes*. Granada: Universidad de Granada, p. 11-12].
- MILLÀS, CARLES (2005). *Els altres catalans dels segles XVI-XVII. La immigració francesa al Baix Llobregat en temps dels Àustria*. Barcelona: PAM.
- MILLÀS, CARLES (2008). “Un estat de la qüestió sobre la immigració occitana a la Catalunya dels segles XVI i XVII” dins *Els processos migratoris a les terres de parla catalana. De l’època medieval a l’actualitat. Actes del VII Congrés de la CCEPC. València, 16, 17 i 18 d’octubre de 2008*. València: Publicacions de la Coordinadora de Centres d’Estudis de Parla Catalana, p. 211-234.
- MILLÀS, CARLES (2011). “Un exemple de demografia conjuntural: crisi de mortalitat o mortalitat de crisi a Olesa de Montserrat?” dins SAUCH, NÚRIA (ED.), *La Guerra del Francès als territoris de parla catalana. Jornades d’estudi El Bruc (l’Anoia), 23, 24 i 25 de maig de 2008. Bicentenari de les batalles del Bruc*. Barcelona-Catarroja: Editorial Afers, p. 409-434.
- MILLÀS, CARLES; MONCLÚS, RAMON; ROTA, XAVIER (2006). “Los archivos parroquiales de los arziprestados del Baix Llobregat: el ejemplo del Arxiu Parroquial d’Olesa de Montserrat”. Comunicació presentada a la Jornada sobre los Archivos Parroquiales como fuente para la historia social de la población. Un homenaje a Àngels Torrents Roses, celebrada a Barcelona el 24 de febrer de 2006.
- MILLÀS, CARLES; SISÓN, CARME (2004). “Una aplicación de las bases de datos en Demografía Histórica: la reconstrucción de familias en MSACCESS” comunicació presentada al VII Congreso Internacional de la ADEH. Granada, 1-3 abril 2004, 19 pàgines. En línia: www.ugr.es, 15/05/2004 [hi ha un resum dins *VII Congreso Asociación de Demografía Histórica. Granada 1 a 3 de abril. Libro de Resúmenes*. Granada: Universidad de Granada, p. 84].
- MILLÀS, JOSEP M.; RABASSA, FRANCISCO (1951). *Història de Santa Coloma de Farners y su comarca*. Santa Coloma de Farners: Junta del Milenio de Santa Coloma de Farners.
- MINVIELLE, STÉPHANE (2006). “Le mariage précoce des femmes à Bordeaux au XVIIIè siècle”, *ADH*, p. 159-176.
- MIQUEL, DOMÈNEC (2008). “La immigració francesa a Sant Cugat del Vallès. Segles XVI-XVII. Noves aportacions” dins *Els processos migratoris a les terres de parla catalana. De l’època medieval a l’actualitat. Actes del VII Congrés de la CCEPC. València, 16, 17 i 18 d’octubre de 2008*. València: Publicacions de la Coordinadora de Centres d’Estudis de Parla Catalana, p. 263-277.
- MIR, CONXITA (1985). *Lleida (1890-1936). Caciquisme polític i lluita electoral*. Barcelona: PAM.
- MIRALLES, CARME; OYÓN, JOSÉ L. (1998). “De casa a la fàbrica. Movilidad obrera y transporte en la Barcelona de entreguerras, 1914-1939” dins OYÓN, JOSÉ L., *Vida obrera en la Barcelona de entreguerras*. Barcelona: Centre de Cultura Contemporània de Barcelona, p. 159-201.
- MIRALLES, ROBERT (1988). “Crisi i creixement a l’Ondara del segle XVII” dins *Estudis sobre la població del País Valencià. Actes de les I Jornades d’Estudi sobre la població del País Valencià. València-Alacant, 20-22 de març de 1986*. València: Edicions Alfons el Magnànim i altres, vol. I, p. 345-355.
- MIRANDA, FERNANDO A. (1995). “A sobrevivência de uma população rural numa perspectiva de longa duração. O exemplo de uma paróquia minhota: Alvito S. Pedro”, *Boletín...*, núm. XIII-2, p. 15-44.

- MIRANDA, FRANCISCO (1984). "Fuentes y métodos para el estudio de la Demografía Histórica en Navarra. La población de Pamplona en la primera mitad del siglo XIX", *Príncipe de Viana*, núm. 171, p. 77-100.
- MIRET, JOSEP (1993). "L'exili de metges catalans després de la Guerra Civil", *Gimbernet*, núm. XX, p. 213-260.
- MIRET, NAÏK (1996). "Le catalanisme et le système migratoire catalan", *Revue Européenne des Migrations Internationales*, vol. 12, núm. 1, p. 53-76.
- MIRET, PAU (2006). "Escolarización, mercado de trabajo y emancipación familiar en España. Un análisis longitudinal a escala de Comunidad Autónoma", *Papeles de Geografía*, núm. 43, p. 73-92.
- MIRET, XAVIER (1984). "Els expòsits. La seva visió a través d'un hospital de pas a les darreries del segle XVIII" dins *Actes I Congrés d'Història Moderna de Catalunya. Barcelona, del 17 al 21 de desembre de 1984*. Barcelona: UB, vol. I, p. 119 i següents.
- MIRÓ, MONTSERRAT (1975). *Demografia y economía de Gerona a finales del siglo XVIII: balance de un siglo*. Bellaterra: UAB, tesina de llicenciatura.
- MIRRI, TERESA (1993). "Fuentes y metodología para el estudio de un proceso de integración social: Sant Martí de Provençals" dins *III Congrés d'Història de Barcelona. Ponències i comunicacions. Barcelona, 20, 21 i 22 d'octubre de 1993*. Barcelona: Institut Municipal d'Història, vol. II, p. 409-415.
- MIRRI, TERESA (1996). "Migrantes en las jóvenes sociedades industriales: integración y diferenciación social", *Historia Social*, núm. 26, p. 79-96.
- MITJANS, ANNA (1992). *Actituds davant la mort a Vilafranca del Penedès durant l'Antic Règim*. Barcelona: UB, tesi doctoral.
- MOCH, LESLIE P. (2002). "Les sentiers invisibles: space, familles et migrations dans la France du XIX siècle. Recherches d'Histoire et Sciences Sociales, 83, Paris, Editions de l'EHESS, 1999. Sources, Problems and Methods for the Study of Migrations in France", *ADH*, p. 141-144.
- MOGA, ANTONI (2004). "El creixement i davallament del conreu de la vinya del 1850 al 1900 al terme de Montblanc a través de les construccions agràries. La vida de pagès", *Revista d'Emologia de Catalunya*, núm. 25, p. 151-153.
- MOGENSEN, N. W. (1975). "Structures et changements démographiques dans ving paroisses normandes sous l'Ancien Régime. Un analyse sociale", *ADH*, p. 343-367.
- MOLAS, PERE (1970). *Los gremios barcelones del siglo XVIII*. Madrid: Confederación Española de Cajas de Ahorros.
- MOLAS, PERE (1973). *Societat i poder polític a Mataró*. Mataró: Rafel Dalmau i Caixa d'Estalvis Laietana.
- MOLAS, PERE (1975). *Economia i societat al segle XVIII*. Barcelona: Paraula Viva.
- MOLAS, PERE (1977). *Comerç i estructura social a Catalunya i València als segles XVII i XVIII*. Barcelona: Curial.
- MOLAS, PERE (1978). "Neoforalisme i represa econòmica: el regnat de Carles II" dins BALCELLS, ALBERT I ALTRES, *Història de Catalunya*. Barcelona: Salvat, vol. IV, p. 105-127.
- MOLAS, PERE (1988). *Manual de historia de España. 3. Edad Moderna*. Madrid: Espasa Calpe.
- MOLAS, PERE (1990). *Família i política al segle XVI*. Barcelona: Dalmau.
- MOLAS, PERE (1993). "Institucions i grups socials a la Catalunya dels Àustria", *Pedralbes...*, núm. 13, vol. II, p. 573-582.
- MOLAS, PERE (1995). "La família del Marquès de Rubí, dels Àustries als Borbó", *Afers, fulls de recerca i pensament*, vol. 10, núm. 20, p. 61-71.
- MOLINA, DAVID (2004). "Mortalidad-migración y la transformación de una ciudad: el caso de San Fernando (Cádiz) 1870-1930". Comunicació presentada al *VII Congreso de la ADEH*, celebrat a Granada els dies 1-3 d'abril de 2004, 24 pàgines. En línia: www.ugr.es, 05/06/2010.
- MOLINA, LUÍS; OYARZUN, FRANCISCO J. (2002). "Movimientos migratorios internacionales: análisis económico". Madrid: UCM, Documentos de trabajo o Informe Técnico, 33 pàgines. En línia: www.eprints.ucm.es, 03/10/2010.
- MOLINAS, ANTONIO R.; SÁNCHEZ, ANDRÉS (1996). "Comerciantes catalanes en Almería y relaciones económicas con Cataluña (1784-1860)" dins PÉREZ, M. TERESA; SEGURA, ANTONI; FERRER, LLORENÇ, *Els catalans a Espanya, 1760-1914*. Catarroja: Afers, p. 411-418.
- MOLINÉ, ENRIC (1978). "Un fogatge de la Seu d'Urgell de la segona meitat del segle XVI", *Urgellia*, vol. I, p. 401-420.
- MOLINÉ, ENRIC (1985). "El cens de Floridablanca de 1787 i els eclesiàstics" dins *XXV Assemblea Intercomarcal d'Estudiosos. El Prat de Llobregat, 25-26 d'octubre de 1980*. El Prat de Llobregat: CECBL i Amics del Prat, p. 561-562.
- MOLINÉ, ENRIC (1988-1989). "Els sacerdots francesos al bisbat d'Urgell (s. XIV-XVII)", *Urgellia*, vol. IX, p. 365-402.

- MOLINER, ANDREU (2007). *Catalunya contra Napoleó. La Guerra del Francès (1808-1814)*. Lleida: Pagès.
- MOLINERO, CARME; YSÀS, PERE (1986). “Rubí al segle XX: una vila en transformació” dins BENCOMO, CARMEN I ALTRES. *Aproximació a la història de Rubí*. Rubí: Ajuntament de Rubí, p. 221-280.
- MOLL, ISABEL (1987). “La estructura familiar del campesinado de Mallorca, 1824-1827” dins CASEY, JAMES I ALTRES, *La familia en la España Mediterránea (siglos XV-XIX)*. Barcelona: Centre d’Estudis d’Historia Moderna “Pierre Vilar” i Crítica, p. 212-257.
- MOLL, ISABEL (1988). “La demografía balear” dins PÉREZ, VICENTE; REHER, DAVID S. (ED.), *Demografía histórica en España*. Madrid: El Arquero, p. 206-219.
- MOLL, ISABEL (1989). “Historia económica, historia de la familia: una relación a consolidar”, *Areas*, núm. 10, p. 41-47.
- MOLL, ISABEL; SEGURA, ANTONI; SUAU, JAUME (1983). *Cronologia de les crisis demogràfiques a Mallorca. Segles XVIII-XX*. Palma de Mallorca: Institut d’Estudis Balearics.
- MOLS, ROGER S. J. (1954-1956). *Introduction à la démographie historique des villes d’Europe du XIV^e au XVIII^e siècle*. Louvain: Publications Universitaires de Louvain, dos volums.
- MOLS, ROGER S. J. (1979). “La población europea” dins *Historia económica de Europa. Siglos XVI y XVII*. Barcelona.
- MONCLÚS, FRANCISCO J. (1998). “Planteamiento y crecimiento suburbano en Barcelona: de las extensiones periféricas a la dispersión metropolitana (1897-1987)” dins CAPEL, HORACIO; LINTEAU, PAUL A. *Barcelona-Montréal. Desarrollo urbano comparado / Développement urbain comparé*. Barcelona: PUB, p. 83-98.
- MONCLÚS, JOAQUIM (1986). “El cens del comte de Floridablanca de 1787 (part de la Franja de Ponent, comarques del Matarranya i de Terra Alta)”, *Recerques...*, núm. 18, p. 205-222.
- MONÉS, M. ANTÒNIA; VENTURA, ANNA (DIRS.) (2002). *Cent anys d’Estadística Municipal*. Barcelona: Ajuntament de Barcelona.
- MONFORTE, ROSER (1997). “El còlera a la vila de Ripoll”, *Gimbernet*, núm. XXVIII, p. 143-146.
- MONJAS, LLUÍS (1998). “La demografía del Baix Llobregat a la Baixa Edat Mitjana a través del concepte de «parroquia» de les visites pastorals”, *Materials...*, núm. 4, p. 83-85.
- MONLAU, PERE F. (1841). *¡Abajo las murallas! Memorias sobre las ventajas que reportaría Barcelona... de la demolición de las murallas que circuyen la ciudad*. Barcelona.
- MONLAU, PERE F. (1846). *Elementos de Higiene Privada*. Madrid.
- MONLAU, PERE F. (1847). *Elementos de Higiene Pública*. Madrid.
- MONLAU, PERE F. (1853). *Higiene del matrimonio o libro de los casados*. Madrid.
- MONLAU, PERE F. (1856). *Higiene industrial. ¿Qué medidas higiénicas puede dictar el Gobierno a favor de las clases obreras?*. Barcelona: Imp. Pol. de Tomás Gorchs.
- MONTAÑA, DANIEL (1986). “Presència sanitària a l’Arxiu de Sant Pere de Terrassa al segle XVIII”, *Gimbernet*, núm. V, p. 245-254.
- MONTAÑA, DANIEL (1987a). *Aspectes sanitaris del terme i vila de Terrassa en els segles XVI, XVII i XVIII. Estudi dels Arxius de les Parròquies del Sant Esperit-Vila de Terrassa, Sant Pere de Terrassa, Sant Quirze de Terrassa, Sant Julià d’Altura, Sant Vicenç de Jonqueres, Sant Martí de Sorbet, Sant Miquel i Santa Maria de Toudell*. Barcelona: UB, tesi doctoral [publicada com *Aspectes sanitaris dels Arxius de les parròquies del terme i vila de Terrassa als segles XVI, XVII i XVIII* a Lleida: Seminari Pere Mata el mateix any].
- MONTAÑA, DANIEL (1987b). “Metges i cirurgians terrassencs. Segles XV, XVI, XVII i XVIII”, *Gimbernet*, núm. VII, p. 235-244.
- MONTAÑA, DANIEL (1988). “L’epidèmia de febres pútrides i verola de l’any 1908 a Sant Feliu de Codines”, *Gimbernet*, núm. X, p. 245-254.
- MONTAÑA, DANIEL (1990a). “Cesàrea *post-mortem* feta per un capellà l’any 1834. Josep Borniquel, rector de Cardet (Vall de Boí)”, *Gimbernet*, núm. XIII, p. 177-180.
- MONTAÑA, DANIEL (1990b). “Estudi de la mort violenta a la Roca del Vallès durant cent anys (1638-1739)”, *Gimbernet*, núm. XIV, p. 207-210.
- MONTAÑA, DANIEL (1991). “L’epidèmia de grip de l’any 1918 a l’Alta Ribagorça”, *Collegats. Anuari del Centre d’Estudis del Pallars*, núm. 5, p. 299-311.
- MONTAÑA, DANIEL (1994). *Medicina i societat a la Vall de Boí als segles XVIII i XIX*. Barcelona: PPU.
- MONTAÑA, DANIEL (1995a). “L’epidèmia de grip a Terrassa durant el mes d’octubre de 1918 i les notícies aparegudes a la premsa local”, *Terme*, núm. 10, p. 51-54.
- MONTAÑA, DANIEL (1995b). “Metges i cirurgians baganesos del segle XVIII”, *Gimbernet*, núm. XXVII, p. 219-224.

- MONTAÑA, DANIEL; PUJOL, JOAN (1992a). *L'epidèmia de còlera de 1854 al Berguedà*. Berga: Consell Comarcal del Berguedà.
- MONTAÑA, DANIEL; PUJOL, JOAN (1992b). "L'epidèmia de còlera de 1854 a Sant Boi de Lluçanès", *Gimbernet*, núm. XVIII, p. 149-155
- MONTAÑA, DANIEL; PUJOL, JOAN (1995). "L'epidèmia de grip de 1918 a Igualada", *Gimbernet*, núm. XXIV, p. 225-229.
- MONTAÑA, DANIEL; PUJOL, JOAN (1999). "L'epidèmia de grip de 1918 al Principat d'Andorra", *Gimbernet*, núm. XXX, p. 237-245.
- MONTAÑA, DANIEL; PUJOL, JOAN (1999). "L'evolució del poblament" dins *Gironella. Notes històriques*. Gironella, p. 38-39.
- MONTANYÀ, FRANCESC X. (1910). *Topografia mèdica de Pons i sa comarca*. Lleida: Sol i Benet.
- MONTER, WILLIAM (1988). "Els immigrants francesos i la Inquisició de Barcelona, 1550-1650", *L'Avenç...*, núm. 120, p. 10-14.
- MONTER, WILLIAM (1992). *La otra Inquisición. La Inquisición en la Corona de Aragón, Navarra, el País Vasco y Sicilia*. Barcelona: Crítica.
- MONTIEL, JOSÉ (2007). "Un mundo de sombras. Estudio de la mortalidad infantil en la Casa de Maternidad y Expósitos de Barcelona 1888-1930" dins *VIII Congreso de la Asociación de Demografía Histórica. 30 mayo, 1 y 2 de junio 2007. Maó (Menorca)*, 34 pàgines. En línia: www.adeh.es, 06/09/07.
- MONTOJO, VICENTE (1991). "Matrimonio y patrimonio en la oligarquía de Cartagena (s. XVI-XVII)" dins CHACÓN, FRANCISCO I ALTRES (EDS.), *Familia, grupos sociales y mujer en España (s. XV-XIX)*. Murcia: Universidad de Murcia, p. 49-94.
- MONTORO, CAROLINA (2003). "Lengua materna, lengua de Estado. El paper de la família en el aprendizaje de las primeras letras en la España del siglo XX. Inercias y cambios" dins FERNÁNDEZ, CAYETANO; MORENO, ANTONIO. *Familia y cambio social en Navarra y el País Vasco. Siglos XIII-XX*. Pamplona: Instituto de Ciencias para la Familia, p. 321-349.
- MONTSERRAT, M. JOSEP (1985). *Estudi econòmic de Sitges durant el segle XVIIIè. Població, agricultura i evolució urbana*. Sitges: Estudis Sitgetans.
- MORA, M. TERESA (1987). "Societat i economia: Calella, 1737-1758", *Pedralbes...*, núm. 7, p. 257-261.
- MORA-SITJÀ, NATÀLIA (2004). "La inmigración en Madrid a mediados del siglo XIX: una primera aproximación". Comunicació presentada al *VII Congreso de la ADEH*, celebrat a Granada els dies 1-3 d'abril de 2004, 23 pàgines. En línia: www.ugr.es, 06/06/2010.
- MOREL, MARIE-FRANCE (2001). "Époque moderne", *ADH*, p. 26-32.
- MORELL, JOSEP (1986). *Vila-seca i Salou: aspectes econòmics i socials en el segle XVIII*. Vila-seca i Salou: Ajuntament de Vila-seca i Salou [tesina de llicenciatura, *La població i l'economia de Vila-seca i el port de Salou en el segle XVIII —1984—*].
- MORELL, JOSEP (1988). "El port de Salou, centre comarcal a l'època de Carles III", *Pedralbes...*, núm. 8, vol. I, p. 425-436.
- MORELL, JOSEP (1990). *Pàgines de la història de Vila-seca de Solcina*. Ajuntament de Vila-seca i altres.
- MORELL, JOSEP (1994). *Demografia de Reus i la seva àrea de mercat a l'època moderna*. Tarragona: Diputació de Tarragona i Institut d'Estudis Tarraconenses Ramon Berenguer IV.
- MORENO, ANTONIO (1981). "Transformación socioprofesional, trayectoria demográfica y familia. Un estudio del artesanado reusense a partir de las actas de matrimonio: 1601-1810", *Pedralbes...*, núm. 1, p. 77-102.
- MORENO, ANTONIO (1983a). *Ejea de los caballeros en la transición del siglo XVII al XVIII*. Saragossa: Caja de Ahorros y Monte de Piedad de Zaragoza, Aragón y Rioja.
- MORENO, ANTONIO (1983b). "La población del norte de Aragón en los siglos XVII y XVIII", *Pedralbes.....*, núm. 3, p. 281-290.
- MORENO, ANTONIO (1984). "Población y producción agrícola en el Norte aragonés (1598-1820)" dins *Congreso de Historia Rural. Siglos XV al XIX*. Madrid: UCM, p. 471-488.
- MORENO, ANTONIO (1990). "Una fuente útil para el conocimiento de las estructuras familiares: las listas de cumplimiento pascual" dins SÁNCHEZ, FERNANDO (COORD.), *Prácticas de historia moderna*. Barcelona: PPU, p. 115-134.
- MORENO, ANTONIO; EJIDO, CARLOS; PÉREZ, PILAR (1988). "El censo de Floridablanca. Un chequeo" dins *Pedralbes...*, núm. 8, vol. I, p. 163-184.
- MORENO, ANTONIO; FUENTES, FRANCISCO (1986). "Estructura del poblamiento y modelos demográficos en Cataluña y el País Valenciano en el siglo XVIII", *Pedralbes...*, núm. 6, p. 129-164.

- MORENO, ANTONIO; NAVARRO, LLUÍS (1979a). “La crisis demográfica del siglo XVII en el Baix Camp, 1591-1692” dins *Ir Col·loqui d’Història del Camp de Tarragona. Conca de Barberà i Priorat*. Tarragona: Diputació de Tarragona, p. 49-57.
- MORENO, ANTONIO; NAVARRO, LLUÍS (1979b). “La recuperación demográfica en la primera mitad del s. XVIII en el Baix Camp (1677-1762)” dins *Ir Col·loqui d’Història del Camp de Tarragona. Conca de Barberà i Priorat*. Tarragona: Diputació de Tarragona, p. 65-76.
- MORENO, ANTONIO; NAVARRO, LLUÍS (1983). “La población de Reus (corregimiento de Tarragona) durante la Guerra de Independencia” dins *III Ciclo de Estudios Históricos de la Provincia de Santander*. Santander: Diputación Regional de Cantabria, vol. I, p. 161-173.
- MORENO, ANTONIO; SOLER, JOAN; FUENTES, FRANCISCO (1984). “Introducción al estudio socio-demográfico de Cataluña mediante el censo de Floridablanca (1787)” dins *Actes I Congrés d’Història Moderna de Catalunya. Barcelona, del 17 al 21 de desembre de 1984*. Barcelona: UB, vol. I, p. 23-37.
- MORENO, BELÉN (1996). “La diferenciación social pagesa a partir dels inventaris *post-mortem*. El Penedès, 1708-1815”, *Butlletí de la Societat Catalana d’Estudis Històrics*, núm. 7, p. 41-54.
- MORENO, BELÉN (1997). “Del cereal a la vinya: el contracte de rabassa morta a l’Alt Penedès del segle XVIII”, *EHA*, núm. 11, p. 37-57.
- MORENO, BELÉN (2000). “La ramaderia, el bestiar de treball i de transport en les economies familiars pageses: el Penedès (1670-1690)”, *EHA*, núm. 14, p. 131-142.
- MORENO, BELÉN (2004). “Les condicions materials de vida dels rabassers penedesencs al segle XVIII: treball, mercat i consum”, *EHA*, núm. 17, p. 615-630.
- MORENO, BELÉN (2006). “Lugar de residencia y pautas de consumo: el Penedés y Barcelona, 1770-1790”, *Revista de Historia Industrial*, núm. 31, p. 139-168.
- MORENO, BELÉN (2007). “Els rabassers penedesencs del segle XVIII. Aproximació a les implicacions jurídiques, econòmiques i socials del contracte de rabassa morta”, *EHA*, núm. 20, p. 113-132.
- MORENO, IVÁN (2007). “Los determinantes de la inmigración internacional en España y Cataluña” dins LÓPEZ, GUILLEM (ED.), *Inmigración y transformación social en Cataluña. Vol. I. Aspectos socioeconómicos del fenómeno migratorio: las cuestiones relevantes*. Barcelona: Generalitat de Catalunya i BBVA, p. 47-92.
- MORENO, JOSEP J. (1992). *La petjada dels catalans a Cuba. Assaig sobre la presència catalana a Cuba durant la primera meitat del segle XIX*. Barcelona: Comissió Amèrica i Catalunya i Generalitat de Catalunya.
- MORENO, MONTSERRAT (1997). “Crèdit rural i endeutament pagès a la ciutat de Lleida, 1808-1840”, *Recerques...*, núm. 35, p. 74-98.
- MORENO, XAVIER (1986). “Aproximació a l’estructura de la propietat agrària a L’Hospitalet de Llobregat” comunicació presentada a la XXXI Assemblea Intercomarcal d’Estudiosos celebrada a L’Hospitalet de Llobregat [citada per J. Codina (1993a:373-384)].
- MORET, ROSA M.; SERNA, ERIKA (2006). *Rabós d’Empordà*. Girona: Diputació de Girona i Fundació Caixa Girona.
- MOREU-REY, ENRIC (1949). *L’émigration française à Barcelone pendant la révolution*. Madrid: Institut Français en Espagne, vol. XXXII.
- MOREU-REY, ENRIC (1959). *Els immigrants francesos a Barcelona (segles XVI al XVIII)*. Barcelona: IEC.
- MOREU-REY, ENRIC (1962). *La rodalia de Caldes de Montbui. Repertori històric de noms de lloc o de noms de persona*. Barcelona: Teide.
- MOREU-REY, ENRIC (1967). “Una dinastia d’industrials. Els «Rosal» de Berga”, dins *Homenatge a Jaume Vicens Vives*. Barcelona, vol. II, p. 447-458.
- MORICEAU, JEAN-MARC (1981). “Mariages et foyers paysannes aux XVI^e et XVII^e siècles. L’exemple du sud de Paris”, *Revue d’Histoire Moderne et Contemporaine*, tom. XXVIII, p. 481-502.
- MORINEAU, MICHEL (1971). *Les faux-semblants d’un démarrage économique: agriculture et démographie en France au XVIII^e siècle*. París: Armand Collin.
- MORRAL, SERGI (2005). “De l’anarquia a la planificació urbanística” dins *Els terrassencs del segle XX. Immigració, identitat i canvi*. Terrassa: Diari de Terrassa i altres, p. 65-79.
- MOUCHEZ, PHILIPPE (1966). *Demografia*. Barcelona: Ariel.
- MOYA, JOSÉ C. (1990). “Aspectos macroestructurales y microsociales de la emigración española a la Argentina, 1850-1930” dins DE JUANA, JESÚS; CASTRO, XAVIER (COORD.), *Galicia y América: el papel de la emigración. V Jornadas de Historia de Galicia*. Ourense: Deputación de Ourense, p. 137-160.
- MOYA, JOSÉ C. (1998). *Cousins and Strangers. Spanish Immigrants in Buenos Aires, 1850-1930*. Berkeley (LA): University of California Press.
- MUIÑOS, MARIA J.; TEROL, VICENT (2008). *Articulació territorial i transformacions econòmiques a la Catalunya meridional (1833-1936)*. Tarragona: Diputació de Tarragona.

- MUNDELL, ROBERT A. (1957). "International trade and factor mobility", *American Economic Review*, núm. 47, 3, p. 321-335 [hi ha una traducció en castellà amb el títol "Comercio internacional y movimiento de factores" a CAVES, R.; JOHNSON, R. (ED.) (1972), *Ensayos de Economía Internacional*. Buenos Aires: Amorrortu].
- MUNNO, CRISTINA (2005). "Prestige, integration, parentèle: les réseaux de parrainage dans une communauté de Vénétie (1834-1854)", *ADH*, p. 95-130.
- MUÑOZ, FRANCESC (1986). *Població i societat al Penedès del segle XVII*. Barcelona: UB, tesina de llicenciatura.
- MUÑOZ, FRANCESC (1990). *Creixement demogràfic, mortalitat i nupcialitat al Penedès (segles XVII-XIX)*. Bellaterra: UAB, tesi doctoral.
- MUÑOZ, FRANCESC (1991). "Proyección inversa y estimación indirecta de la mortalidad: resultados para un grupo de localidades catalanas", *Boletín...*, núm. IX-3, p. 67-86.
- MUÑOZ, FRANCESC (1992). "Nivells i tendències de la mortalitat a les localitats del Penedès (segles XVII-XIX)", *EHA*, núm. 9, p. 181-202.
- MUÑOZ, FRANCESC (1997). "Fluctuaciones de precios y dinámica demográfica en Cataluña (1600-1850)", *RHE*, núm. XV-3, p.507-543.
- MUÑOZ, FRANCESC (1998). "La distribución territorial de la mortalidad infantil en España entorno a 1860: una reconsideración de datos y niveles", *Boletín...*, núm. XVI-2, p. 187-222.
- MUÑOZ, FRANCESC (2001). "Modelos e historia de la mortalidad: una evaluación crítica", *Revista de Demografía Histórica.*, núm. XIX, II, p. 183-224.
- MUÑOZ, FRANCESC (2005). "Pautas territoriales de mortalidad en la España de 1860: una reconstrucción y análisis", *Revista de Demografía Histórica*, núm. XXIII, II, p. 43-78.
- MUÑOZ, FRANCESC; SOLER, JOAN (1988). "La demografía histórica catalana de los siglos XVI a XVIII: un balance bibliográfico del decenio 1974-1984" dins PÉREZ, VICENTE; REHER, DAVID S., *Demografía histórica en España*. Madrid: El Arquero, p. 269-284.
- MUÑOZ, FRANCESC; VIDAL, JORDI (1984). "Els arxius parroquials del bisbat de Barcelona: fonts per l'estudi de la demografia catalana" dins *Actes I Congrés d'Història Moderna de Catalunya. Barcelona, del 17 al 21 de desembre de 1984*. Barcelona: UB, vol. I, p. 13-21.
- MUÑOZ, JOAN H. (2002). "La Guerra dels Segadors a les terres de l'Ebre (1640-1651)", *Recerca. Arxiu Històric Comarcal de les Terres de l'Ebre*, núm. 6, p. 43-77.
- MUÑOZ, JOAN H. (2007). "La demografia de la ciutat de Tortosa en el primer terç del segle XVI", *Carrutxa. Biblioteca Digital*, 37 p. En línia: www.carrutxa.org, 31/10/2008.
- MUÑOZ, JOSEP M. (1984). "La contribució de la indústria rural a la industrialització moderna i les discussions entorn a la protoindustrialització: el cas de Sabadell i Terrassa al segle XVIII" dins *Actes I Congrés d'Història Moderna de Catalunya. Barcelona, del 17 al 21 de desembre de 1984*. Barcelona: UB, vol. I, p. 399-409.
- MUNTANER, JOSEP M. (1968). "Els immigrants i l'economia de Catalunya" dins JUTGLAR, ANTONI I ALTRES, *La immigració a Catalunya*. Barcelona: Edició de Materials, S.A., p. 23-32.
- MURÍA, JOSÉ; BRU, JOSÉ (1996). *Diccionario de los catalanes de México*. Mèxic: Asociados Numerarios de El Colegio de Jalisco.
- MURIEL, NEVEN (2003). *Les dynamiques d'une société rurale. Le pays de Herve dans la seconde moitié du XIXè siècle*. Liège: Bibliothèque de la Faculté de Philosophie et Lettres de l'Université de Liège.
- MURIEL, NEVEN; ORIS, MICHEL (2003). "Contrôle religieux, contrôle social: la fécondité dans l'est de la Belgique dans la seconde moitié du XIX siècle", *ADH*, p. 5-32.
- MUSET, ASSUMPTA (1987). *Indústria dispersa i protoindústria a la Catalunya del segle XVIII. El cas d'Esparreguera i Olesa de Montserrat*. Barcelona: UB. Tesi de llicenciatura.
- MUSET, ASSUMPTA (1988). "La conquesta del mercat peninsular durant la segona meitat del segle XVIII: l'exemple de la casa Francesc Ribas i Cia (1766-1783)", *Pedralbes...*, núm. 8, vol. I, p. 395-403.
- MUSET, ASSUMPTA (1989). "Protoindústria e indústria dispersa en la Catalunya del siglo XVIII. La pañería de Esparreguera y Olesa de Montserrat", *RHE*, núm. VII-1, p. 45-67.
- MUSET, ASSUMPTA (1993). "La investigació i la producció historiogràfica al Baix Llobregat Nord (segles XVI-XVIII)" dins CARBONELL, JOAN A. I ALTRES, *Primeres Jornades de Recerca Històrica i Social del Baix Llobregat. VIII Jornades d'Estudis sobre el Baix Llobregat. Sant Feliu de Llobregat, 27, 28 i 29 de novembre de 1990*. Barcelona: PAM i altres, p. 395-408.
- MUSET, ASSUMPTA (1994a). "Proveïments de cereals al Baix Llobregat Nord a finals del segle XVIII" dins GÓMEZ, MARGARITA; GUTIÉRREZ, GREGORI; LUENDO, MANUEL (COORD.), *Miscel·lània d'homenatge a Jaume Codina*. El Prat de Llobregat: Ajuntament del Prat de Llobregat i altres, p. 345-364.
- MUSET, ASSUMPTA (1994b). "Negociants manresans al port de Cadis al segle XVIII", *Dovella*, núm. 49, p. 6-10.

MUSET, ASSUMPTA (1995a). “La indústria de la llana a Esparreguera i Olesa al segle XVIII” dins CALVO, ÀNGEL (COORD.), *El pas de la societat agrària a industrial al Baix Llobregat. Agricultura intensiva i industrialització*. Barcelona: PAM i CECBL, p. 181-200.

MUSET, ASSUMPTA (1995b). “Els transports per terra entre Catalunya i la resta de regions espanyoles al segle XVIII”, *Recerques...*, núm. 31, p. 73-92.

MUSET, ASSUMPTA (1995c). “Cataluña y el mercado andaluz en la segunda mitad del siglo XVIII” dins *Las relaciones comerciales del s. XVI al XVIII. Primer Congreso de Historia Catalano-Amdaluza*. L’Hospitalet de Llobregat: Ajuntament de l’Hospitalet de Llobregat i Fundació Gresol Cultura, p. 167-190.

MUSET, ASSUMPTA (1995d). “Los arrieros y negociantes de Calaf y Copons y su implantación en el mercado español en el siglo XVIII”, *Revista de Historia Industrial*, núm. 8, p. 193-208.

MUSET, ASSUMPTA (1996a). “Catalunya y el mercado español en el siglo XVIII” dins PÉREZ, M. TERESA; SEGURA, ANTONI; FERRER, LLORENÇ, *Els catalans a Espanya, 1760-1914*. Catarroja: Afers, p. 419-428.

MUSET, ASSUMPTA (1996b). “La diàspora de Copons y su integración en la sociedad española del siglo XVIII” dins PÉREZ, M. TERESA; SEGURA, ANTONI; FERRER, LLORENÇ, *Els catalans a Espanya, 1760-1914*. Catarroja: Afers, p. 429-436.

MUSET, ASSUMPTA (1997a). *Catalunya i el mercat espanyol al segle XVIII: els traginers i els negociants de Calaf i Copons*. Igualada: PAM.

MUSET, ASSUMPTA (1997b). “Nicolás del Frago: un negociant aragonès del darrer terç del segle XVIII” dins ROCA, JOAN (COORD.), *La formació del cinturó industrial de Barcelona*. Barcelona: Proa, p. 61-67.

MUSET, ASSUMPTA (1998). “El grup de traginers i negociants de Calaf i Copons durant el segle XVIII”, *Estudis Històrics i Documents dels Arxius de Protocols*, núm. XVI, p. 359-397.

MUSET, ASSUMPTA (2001). “L’evolució familiar i comercial d’una companyia coponenca dels segle XVIII: Ramon i Agustí Morera i Cia”, *Estudis Històrics i Documents dels Arxius de Protocols*, núm. XVIII, p. 325-348.

NADAL, JOAQUIM (1971). *La introducció del catastro en Gerona: contribució al estudio del règimen fiscal de Cataluña en tiempos de Felipe V*. Barcelona: UB.

NADAL, JOAQUIM (1975b). “Una font important per a la història econòmica de Catalunya: el Reial Cadastre (1715-1845)” dins *Homenaje al Dr. D. Joan Reglà Campistol*. València: Universitat de València, vol. II, p. 209-222.

NADAL, JOAQUIM (1975a). *Les possibilitats de la Demografia Històrica a les comarques gironines: inventaris dels arxius parroquials de la diòcesi*. Girona: Institut d’Estudis Gironins.

NADAL, JOAQUIM (1976). “La situació de les manufactures a Girona del 1790 al 1840” dins *Treballs d’història. Estudis de demografia, economia i societat a les comarques gironines*. Girona: Patronat «Eiximinis» de l’Excma. Diputació de Girona, p. 109-124.

NADAL, JOAQUIM (1978a). “La Guerra de Successió i la derrota de Catalunya” dins BALCELLS, ALBERT I ALTRES, *Història de Catalunya*. Barcelona: Salvat, vol. IV, p. 146-159.

NADAL, JOAQUIM (1978b). “L’evolució industrial, comercial i financera entre el 1900 i el 1939” dins BALCELLS, ALBERT I ALTRES, *Història de Catalunya*. Barcelona: Salvat, vol. VI, p. 30-40.

NADAL, JOAQUIM (1989). *Conèixer la història de Catalunya. Del segle XVI al XVIII*. Barcelona: Vicens-Vives.

NADAL, JORDI (1956). “El «redreç» demogràfic de Cataluña en el siglo XVI” dins *Actas del IV Congreso de Historia de la Corona de Aragón*. Barcelona [article reproduït a NADAL, JORDI —1992—, *Bautismos, desposorios y entierros. Estudios de historia demográfica*. Barcelona: Ariel, p. 49-53].

NADAL, JORDI (1956-1959). “Demografía y economía en el origen de la Cataluña moderna. Un ejemplo local: Palamós (1705-1839)” dins *Estudios de Historia Moderna*, tom VI, p. 281-310 [article reproduït a NADAL, JORDI —1992—, *Bautismos, desposorios y entierros. Estudios de historia demográfica*. Barcelona: Ariel, p. 149-173].

NADAL, JORDI (1961a). “Sur la population catalane au XVIII^e siècle” dins *International Population Conference*. New York: Proceedings and Selected Papers, vol. I, p. 591-600.

NADAL, JORDI (1961b). “La població” dins SOLDEVILA, FERRAN I ALTRES, *Un segle de vida catalana 1814-1930*. Barcelona: Alcides, p. 55-70.

NADAL, JORDI (1961c). “La contribution des historiens catalans à l’Histoire de la Démographie générale”, *Population*, vol 16, núm. 1, p. 91-104

NADAL, JORDI (1964). “Introducción a la historia del pensamiento demográfico catalán” com a pròleg dins MALUQUER, JOAQUIM. *Població i societat a l’àrea catalana*. Barcelona: Editorial A. C., p. 9-36 [article reproduït a NADAL, JORDI —1992—, *Bautismos, desposorios y entierros. Estudios de historia demográfica*. Barcelona: Ariel, p. 185-202].

NADAL, JORDI (1965a). "Les grandes mortalités des années 1793 à 1812, effets à long terme sur la démographie catalane" dins *Problèmes de mortalité. Méthodes, sources et bibliographie en démographie historique. Col-loque International tenu à l'Université de Liège*. Liège: Université de Liège, p. 409-421 [article reproduït tant a NADAL, JORDI —1992—, *Bautismos, desposorios y entierros. Estudios de historia demográfica*. Barcelona: Ariel, p. 77-88; i a *Boletín...*, 1990, núm. VIII-2, p. 37-50].

NADAL, JORDI (1965b). "Le mouvement démographique de la Catalogne de 1787 à 1815" comunicació presentada al *XII Congreso Internacional de Ciencias Históricas*.

NADAL, JORDI (1965b). "Travaux récents sur l'Histoire de la Population espagnole (XVIè-XIXè siècles)", *ADH*, p. 241-248.

NADAL, JORDI (1966). "Historia de la población española" dins REINHARD, M.; ARMENGAUD, A. *Història d'ela població mundial*. Barcelona: Ariel, p. 559-740.

NADAL, JORDI (1967). "Denominación de las personas en Cataluña desde el siglo XVII y la correspondiente redacción de las actas de los hechos vitales" dins *Noms et prénoms. Aperçu historique sur la dénomination des personnes en divers pays*. Liège [article reproduït a NADAL, JORDI —1992—, *Bautismos, desposorios y entierros. Estudios de historia demográfica*. Barcelona: Ariel, p. 89-94].

NADAL, JORDI (1969). "La evolución demográfica europea (siglos XVI-XX)" dins *La Tierra*. Barcelona: Salvat [article reproduït a NADAL, JORDI —1992—, *Bautismos, desposorios y entierros. Estudios de historia demográfica*. Barcelona: Ariel, p. 217-237].

NADAL, JORDI (1975a). "L'última pandèmia de pesta a Catalunya, 1650-1654" dins *II Congrès Internacional d'Història de la Medicina Catalana*. Barcelona: Càtedra d'Història de la Medicina de la UB, p. 19-38 [article reproduït a NADAL, JORDI —1992—, *Bautismos, desposorios y entierros. Estudios de historia demográfica*. Barcelona: Ariel, p. 55-76].

NADAL, JORDI (1975b). *El fracaso de la revolución industrial en España, 1814-1913*. Barcelona: Ariel.

NADAL, JORDI (1978a). "La població catalana als segles XVI i XVII" dins BALCELLS, ALBERT I ALTRES, *Història de Catalunya*. Barcelona: Salvat, vol. IV, p. 48-63.

NADAL, JORDI (1978b). "La població catalana al segle XVIII" dins BALCELLS, ALBERT I ALTRES, *Història de Catalunya*. Barcelona: Salvat, vol. IV, p. 257-272.

NADAL, JORDI (1980). "Prólogo a *Las crisis de mortalidad en la España interior (siglos XVI-XIX)*, de Vicente Pérez Moreda" dins PÉREZ, VICENTE. *Las crisis de mortalidad en la España interior (siglos XVI-XIX)*. Madrid: Siglo XXI [article reproduït a NADAL, JORDI —1992—, *Bautismos, desposorios y entierros. Estudios de historia demográfica*. Barcelona: Ariel, p. 239-247].

NADAL, JORDI (1982). "La població" dins NADAL, JOAQUIM; WOLFF, PHILLIPE, *Història de Catalunya*, Vilassar de Mar: Oikos-Tau, p. 65-94 [aquest article ha estat reproduït amb el títol "La població catalana a lo largo del último milenio" a NADAL, JORDI —1992—, *Bautismos, desposorios y entierros. Estudios de historia demográfica*. Barcelona: Ariel, p. 95-121].

NADAL, JORDI (1983). "Los Bonaplata: Tres generaciones de industriales catalanes en el siglo XIX", *RHE*, núm. I, p. 79-95.

NADAL, JORDI (1984). *La población española (siglos XVI a XX)*. Barcelona: Ariel (primera edició del 1966).

NADAL, JORDI (1985). "Spengler, Vandellós y el declive demográfico de Cataluña" com a pròleg dins VANDELLÓS, JOSEP A. *Catalunya, poble decadent*. Barcelona: Edicions 62 [article reproduït tant a *Homenaje al profesor Alfonso G. Barbancho*, Sevilla, 1988; com a NADAL, JORDI —1992—, *Bautismos, desposorios y entierros. Estudios de historia demográfica*. Barcelona: Ariel, p. 202-214].

NADAL, JORDI (1987a). "L'economia catalana en el marc de l'economia espanyola: Catalunya, la fàbrica d'Espanya" dins FONTANA, JOSEP I ALTRES, *Catalunya i Espanya al segle XIX*. Barcelona: Columna, p. 59-78.

NADAL, JORDI (1987b). "La industria fabril española en 1900. Una aproximación" dins NADAL, JORDI; CARRERAS, ALBERT; SUDRIA, CARLES (EDS.), *La economía española en el siglo XX. Una perspectiva histórica*. Barcelona: Ariel, p. 29-61.

NADAL, JORDI (1987c). "Un siglo de industrialización en España, 1833-1930" dins SÁNCHEZ-ALBORNOZ, NICOLÁS (ED.), *La modernización económica de España, 1830-1930*. Madrid: Alianza, p. 89-101.

NADAL, JORDI (1988). "La población española durante los siglos XVI, XVII y XVIII: un balance a escala regional" dins PÉREZ, VICENTE; REHER, DAVID, S., *Demografía histórica en España*. Madrid: El Arquero, p. 39-54 [article reproduït a NADAL, JORDI —1992—, *Bautismos, desposorios y entierros. Estudios de historia demográfica*. Barcelona: Ariel, p. 249-261].

NADAL, JORDI (1990). "Presentación crítica" dins NADAL, JORDI (COORD.), *Evolución demográfica bajo los Austrias (Actas del II Congreso de la Asociación de Demografía Histórica. Alicante, abril de 1990)*. Alacant: Instituto de Cultura Juan Gil Albert i Seminari d'Estudis sobre la Població del País Valencià, vol. II, p. 9-15.

- NADAL, JORDI (1992). *Moler, tejer y fundir: estudios de historia industrial*. Barcelona: Ariel.
- NADAL, JORDI (1999). "Industria sin industrialización" dins ANÉS, GONZALO (ED.), *Historia económica de España. Siglos XIX y XX*. Barcelona: Círculo de Lectores, p. 185-122.
- NADAL, JORDI; GIRALT, EMILI (1953). "Ensayo metodológico para el estudio de la población catalana de 1553 a 1717" dins *Estudios de Historia Moderna*. Barcelona: Centro de Estudios Históricos Internacionales, p. 239-284 [article reproduït a NADAL, JORDI —1992—, *Bautismos, desposorios y entierros. Estudios de historia demográfica*. Barcelona: Ariel, p. 3-48].
- NADAL, JORDI; GIRALT, EMILI (1955). "Inmigración francesa y problemas monetarios en la Cataluña de los siglos XVI y XVII" comunicació presentada al *X Congreso Internacional de Ciencias Históricas*, celebrat a Roma.
- NADAL, JORDI; GIRALT, EMILI (1960). *La population catalana de 1553 à 1717. L'immigration française et les autres facteurs de son développement*. París: SEVPEN [hi ha una traducció en català: *Immigració i redreç demogràfic. Els francesos a la Catalunya dels segles XVI i XVII*. Vic: Eumo, 2001].
- NADAL, JORDI; GIRALT, EMILI (1963). "Barcelona en 1717-1718. Un modelo de sociedad preindustrial" dins *Homenaje a Don Ramón Carande*. Madrid, tomo II [article reproduït a NADAL, JORDI —1992—, *Bautismos, desposorios y entierros. Estudios de historia demográfica*. Barcelona: Ariel, p. 125-148].
- NADAL, JORDI; GIRALT, EMILI (1966). *La immigració francesa a Mataró durant el segle XVII*. Mataró: Centre d'Estudis del Maresme.
- NADAL, JORDI; MALUQUER DE MOTES, JORDI (1985). *Catalunya, la fàbrica d'Espanya, 1833-1936*. Barcelona: Ajuntament de Barcelona.
- NADAL, JORDI; SÁEZ, ARMAND (1972). "La fecondité à Saint Joan de Palamós (Catalogne) de 1700 à 1859", *Boletín...*, p. 105-113 [article reproduït a NADAL, JORDI —1992—, *Bautismos, desposorios y entierros. Estudios de historia demográfica*. Barcelona: Ariel, p. 175-182].
- NASH, MARY (1983). "L'avortament legal a Catalunya", *L'Avenç...*, núm. 58, p. 188-194.
- NASH, MARY (1984). "El neomalthusianismo anarquista y los conocimientos populares sobre el control de la natalidad en España" dins NASH, MARY (ED.), *Presencia y protagonismo. Aspectos de la historia de la mujer*. Barcelona: Ediciones del Serbal.
- NASH, MARY (1985). "Aproximación al movimiento eugénico español: el primer curso eugénico español y la aportación del doctor Sebastián Recasens", *Gimbernat*, núm. IV, p. 14-17.
- NAVARRO, EDUARD (1993). "Los Anuarios Estadísticos de la Ciudad de Barcelona; una eina útil per al coneixement de la ciutat a l'inici del segle XX" dins *III Congrés d'Història de Barcelona. Ponències i comunicacions. Barcelona, 20, 21 i 22 d'octubre de 1993*. Barcelona: Institut Municipal d'Història, vol. II, p. 536-540.
- NAVARRO, JORDI; GARCIA, GABRIEL; CARDONA, NEUS (1999). "El crim de Castelldefels". *Castelldefels a finales del siglo XIX*. Castelldefels: Ajuntament de Castelldefels.
- NAVARRO, LLUÍS (1984b). "Datos para un estudio urbano —y riqueza— en el Corregimiento de Tarragona en la primera mitad del siglo XVIII", *RHE*, núm. II-3, p. 245-361.
- NAVARRO, LLUÍS (1979). "Altafulla a través de su catastro de 1757", *Estudis Altafullencs*, núm. 3, p. 27-64.
- NAVARRO, LLUÍS (1980). "Un llibre de Repartiment del Real Catastro: Vilallonga, Corregimiento de Tarragona (1726)", *Quaderns d'Història Tarraconense*, vol. II, p. 92-128.
- NAVARRO, LLUÍS (1982). "Un ejemplo de agricultura en el Camp de Tarragona: el Catllar (1788)", *Quaderns d'Història Tarraconense*, núm. 3, p. 95-111.
- NAVARRO, LLUÍS (1983). "Una fuente fiscal: el Real Catastro" dins *Història Moderna. II Jornadas de Metodología de la Historia*. Cáceres: Universidad de Extremadura, p. 266-284.
- NAVARRO, LLUÍS (1984). "Aproximación a un estudio de la agricultura del corregimiento de Tarragona en la primera mitad del s. XVIII, a través del Real Catastro" dins *Congreso de Historia Rural. Siglos XV al XIX*. Madrid: UCM, p. 727-746.
- NAVARRO, LLUÍS; ROVIRA, SALVADOR J. (1979). "La población activa masculina del Tarragonés (Corregimiento de Tarragona) el año 1795", dins *Ir Col·loqui d'Història del Camp de Tarragona, Conca de Barberà i Priorat*. Tarragona: Diputació de Tarragona, p. 129-146.
- NAVARRO, LLUÍS; SABETÉ, JOSEP (1995). "Notícia de l'estat sanitari de la població activa masculina a les acaballes de l'antic règim a través de l'estudi d'una lleva militar: els Miquelets (1795)", *Gimbernat*, núm. XXIII, p. 169-171.
- NAVARRO, LLUÍS (1968). *Mortalidad en Zaragoza (1861-1960)*. Zaragoza: Institución "Fernando el Católico".
- NEVEN, MURIEL; CAPRON, CATHERINE (EDS.). (2000). *Family Structures, Demography and Population. A Comparison of Societies in Asian and Europe*. Liège: Laboratoire de Démographie de l'Université de Liège.

- NEVEN, MURIEL; ORIS MICHEL (2003). "Contrôle religieux, contrôle social; la fécondité dans l'est de la Belgique dans la seconde moitié du XIX^e siècle", *ADH*, p. 5-32.
- NI BHROLCHAIN, MÁIRIE (2000). "La flexibilité du marché matrimonial", *Population*, vol. 55, núm. 6, p. 899-940.
- NICOLAU, ROSER (1983). *Trabajo asalariado, formación y constitución de la familia. La demanda de trabajo en la colonia textil Sedó y los comportamientos demográficos de su población, 1850-1930*. Bellaterra: UAB, tesina de llicenciatura.
- NICOLAU, ROSER (1985). "Presentación de las fuentes y series demográficas españolas de los siglos XIX i XX", *Papers de Demografia*, núm. 6, 68 pàgines.
- NICOLAU, ROSER (1990). "Els factors demogràfics del creixement econòmic: Catalunya, 1787-1910" dins NADAL, JORDI I ALTRES (DIRS.), *Història econòmica de la Catalunya Contemporània*. Barcelona: Enciclopèdia Catalana, vol. II, p. 13-62.
- NICOLAU, ROSER (1991). "Trayectorias regionales en la transición demográfica española" dins LIVI-BACCI, MASSIMO (COORD.), *Modelos regionales de la transición demográfica en España y Portugal. —Actas del II Congreso de la Asociación de Demografía Histórica. Alicante, abril de 1990. Volumen 2—*. Alicante: Instituto de Cultura Juan Gil Albert i altres, p. 49-65 [hom tracta d'un resum de la seva tesi doctoral llegida a París: *Trajectoires regionales dans la transition démographique espagnole —1989—*].
- NICOLAU, ROSER (1993). "Las migraciones internas y de media distancia en Cataluña, 1500-1900" dins *Primera Conferencia Europea de la Comisión Internacional de Demografía Histórica*. Santiago de Compostela: CIDH i altres, vol. II, p. 217-226.
- NICOLAU, ROSER (1997a). "Els condicionaments d'una població en expansió" dins *Història. Política, Societat i Cultura dels Països Catalans*. Barcelona: Enciclopèdia Catalana, vol. VI, p. 84-95.
- NICOLAU, ROSER (1997b). "Els límits del descens de la mortalitat" dins *Història. Política, Societat i Cultura dels Països Catalans*. Barcelona: Enciclopèdia Catalana, 1997, vol. VI, p. 96-97.
- NICOLAU, ROSER (1999a). "Un punt de vista sobre els treballs d'en Jordi Nadal d'història de la població", *L'Avenç...*, núm. 242, p. 33-37.
- NICOLAU, ROSER (1999b). "Bacteriología y estadística en el proyecto de saneamiento de Garcia Faria" dins *Jordi Nadal: la industrialització i el desenvolupament econòmic d'Espanya*. Barcelona: Ariel, vol. I, p. 321-335.
- NICOLAU, ROSER (2004). "Introducció", *Recerca. Arxiu Històric Comarcal de les Terres de l'Ebre*, núm. 8, p. 9-14.
- NICOLAU, ROSER (2005). "Población, salud y actividad" dins CARRERAS, ALBERT; TAFUNELL, XAVIER (COORD.), *Estadísticas históricas de España. Siglos XIX-XX*, Bilbao: Fundación BBVA, vol. I, p. 77-154 [hi ha una primera edició del 1989].
- NICOLAU, ROSER I ALTRES (1992). "Vers la reconstruction de la population catalane (1550-1910)" dins BLUM, ALAIN I ALTRES, *Modèles de la démographie historique*. París: PUF i INED, p. 55-60.
- NICOLAU, ROSER; PUJOL, JOSÉ (2005). "El consumo de proteínas animales en Barcelona entre las décadas de 1830 y 1930: evolución y factores condicionantes", *Investigaciones de Historia Económica*, vol. 3, p. 101-134.
- NIN, JOSEP A. (1888). "Influencia que el modo de vivir de las grandes urbes ejerce en la salud y longevidad de sus habitantes", *Gaceta Sanitaria de Barcelona*, núm. 1, p. 114-120.
- NOIL, DANIEL (1985). *La transition démographique dans le monde*. París: PUF.
- NOLLA, JOAQUIM (2000). "El Masroig i Les Pinyeres (segles XIII-XIX)", *Estudis Prioratins*, vol. II, p. 93-202.
- NOORDAM, D.J. (1976). "Une étude par reconstitution des familles à Maasland, village de Hollande", *Population*, vol. 31, núm. 6, p. 1.314-1.319.
- NOVELL, JOAN (1989). "L'ensenyament a Tàrrrega (1875-1900)", *URTX*, núm. 1, p. 111-125.
- NOVELL, JOAN (1990). "L'ensenyament a Tàrrrega (1900-1915)", *URTX*, núm. 2, p. 173-201.
- NOVELL, JOAN (1992). "L'ensenyament a Tàrrrega (1915-1930)", *URTX*, núm. 4, p. 167-192.
- NUALART, LLUÍS G. (1990). "Les visites pastorals de l'arquebisbe de Tarragona a Valls a la darrera del segle XVIII" dins *Església i societat a la Catalunya del segle XVIII*. Cervera: UNED, vol. II, p. 371-385.
- NUALART, LLUÍS G. (1992a). "L'estat sanitari de la població activa masculina de Vilabella a l'any 1795", *Gimbernat*, núm. XVII, p. 247-251.
- NUALART, LLUÍS G. (1992b). "Una aproximació vers un estudi de la burgesia tarragonina a l'any 1875" dins *Congrés Internacional d'Història. Catalunya i la Restauració. Manresa, 1, 2 i 3 de maig de 1992*. Manresa: Centre d'Estudis del Bages i altes, 309-312.
- NUÑEZ, CLARA E. (1992). *La fuente de la riqueza. Educación y desarrollo económico en la España Contemporánea*. Madrid: Alianza Universidad.
- OCAÑA, JOSÉ M. (1996). "Estructura demográfica y socio-profesional de Chiclana de Segura (siglo XVIII). Una aproximación al estudio de la Sierra de Segura" dins *Actas del II Congreso de Historia de*

- Andalucía. Córdoba, 1991*. Córdoba: Publicaciones de la Consejería de la Junta de Andalucía i altres, “Historia Moderna”, vol. I, p. 147-160.
- OEPPEN, JIM (1993). “Generalized Inverse Projection” dins REHER, DAVID S.; SCHOFIELD, ROGER (ED.). *Old and New Methods in Historical Demography*. Oxford: Clarendon Press, p. 29-39.
- OLAGÜE, GUILLERMO (1981). “La epidemia de gripe de 1708-1709. Difusión témporo-espacial e interpretaciones contemporáneas: G.M. Lancisi, B. Ramazzini y K.F. Hoffmann”, *Dynamis: Acta Hispanica ad Medicinae Scientiarumque Historiam Illustrandam*, núm. 1, p. 51-86.
- Olesa amb Passió* (1996). Martorell: Premsa Siete, SL.
- OLIVA, BENET (2002). *La petita noblesa del Maresme: tres trajectòries. Des Bosc, Ferrer i Sala (s. XIV-XVII)*. Mataró: Caixa Laietana.
- OLIVARES, CASTILLO; VINAL, TERESA (1988). “El comportamiento de la mortalidad en los inicios de la transición demográfica (Aproximación al caso del Bajo Segura, 1850-1930)” dins *Estudis sobre la població del País Valencià. Actes de les I Jornades d’Estudi sobre la població del País Valencià. València-Alacant, 20-22 de març de 1986*. València: Edicions Alfons el Magnànim i altres, vol. II, p. 645-668.
- OLIVARES, JORDI (2000). *Viles, pagesos i senyors a la Catalunya dels Àustria. Conflictivitat social i litigació a la Reial Audiència*. Lleida: Pagès editors.
- OLIVÉ, ENRIC (1982). “Alguns indicadors de la salut obrera al tombant de segle: tuberculosi, sífilis i accidents laborals” dins *I Jornades d’Antropologia de la Medicina. II Col·loqui de l’ICA. Tarragona 16-18 de desembre 1982*. Tarragona: Institut Català d’Antropologia i altres, vol. I, p. 206-238.
- OLIVÉ, FRANCESC (1981a). *El Valls del segle XVIII i el comerciant d’aiguadents Anton Baldrich i Janer*. Valls: Institut d’Estudis Vallencs.
- OLIVÉ, FRANCESC (1981b). *Valls i la seva importància en la demografia històrica del Camp. L’Edat Moderna (1597-1819)*. Valls: Institut d’Estudis Vallencs.
- OLIVÉ, FRANCESC (1989). *Valls de la crisi del segle XVI a la recuperació econòmica del segle XVIII. La ciutat, les viles, la comarca: un estudi de la terra i de la seva gent, al llarg de l’Antic Règim*. Barcelona: UB, tesi doctoral.
- OLIVEIRA, ANTONIO DE (1993). “Migrações internas e de media distancia em Portugal, de 1500 a 1900” dins *Primera Conferencia Europea de la Comisión Internacional de Demografía Histórica*. Santiago de Compostela: CDIH i altres, vol. I, p. 1-26.
- OLIVERAS, FRANCESC. “Sant Boi, 1625-1660. Una població catalana enmig de les crisis del segle XVII”. Treball inèdit.
- OLIVERAS, JOSEP (1983). “La ciutat de Manresa en començar el segle XIX”, *Miscel·lània d’Estudis Bagencs*, núm. 2, p. 100-121.
- OLIVERAS, JOSEP (1985). *Desenvolupament industrial i evolució urbana a Manresa (1800-1870)*. Manresa: Caixa d’Estalvis de Manresa.
- OLIVERAS, JOSEP (1986). *La consolidació de la ciutat industrial: Manresa (1871-1900)*. Manresa: Caixa d’Estalvis de Manresa.
- OLIVERAS, JOSEP (1991). “El creixement urbà” dins *Història de la ciutat de Manresa, 1900-1950*. Manresa: Caixa de Manresa, vol. I, p. 84-124.
- OLIVERAS, JOSEP (1994). *La formació dels desequilibris territorials a Catalunya en el segle XIX*. Barcelona: Generalitat de Catalunya.
- OLIVERAS, JOSEP (1997a). “El miratge de la capital: de poble gran a ciutat” dins *Història. Política, Societat i Cultura dels Països Catalans*. Barcelona: Enciclopèdia Catalana, vol. VII, p. 186-201.
- OLIVERAS, JOSEP (1997b). “L’articulació territorial” dins *Història. Política, Societat i Cultura dels Països Catalans*. Barcelona: Enciclopèdia Catalana, vol. VII, p. 222-237.
- OLLÉ, JOSEP M. (1986). “Les lluites del segle XIX en els llibres d’òbits de l’Arxiu Parroquial de Castellví de Rosanes (1778-1858)” dins *Guerrilles al Baix Llobregat. Els «carrasclets» del segle XVIII i els carlins i els republicans del segle XIX*. Barcelona: PAM i CECBL, p. 531-538.
- ORDEIG, RAMON (1995). *Oristà i la seva història*. Vic: autoedició.
- ORDEIX, LAURA; SANTACANA, JOAN (1993). “Sant Salvador. Entre Amèrica i la Guerra del Francès”, *Miscel·lània Penedesenca*, núm. 18, p. 299-314.
- ORENSANZ, JUAN (1997). “El Fogaje, quinientos años después”, *Revista Fuentes Estadísticas*, núm. 25, p. 25. En línia: www.fuentesestadisticas.com, 22/06/2007.
- ORIS, MICHEL (2008). “Reproduction differentielle et dynamiques sociales”, *ADH*, p. 5-14.
- ORPÍ, JOAN (1992). *Els catalans i el món indígena americà*. Barcelona: Comissió Amèrica i Catalunya i Generalitat de Catalunya.
- ORRIOLS, LLUÍS (1993). *Manuscrits del bé i del mal. Arxius Vigatans, segles XVI-XVI*. Barcelona: Rafel Dalmau.
- ORTEGA, ARTUR; ORTEGA, PASCUAL (1986). “Mortalitat y sus causas: estudio de Miravet (Tarragona) en el período 1801-1806”, *Gimbernat*, núm. V, p. 265-282.

- ORTEGA, ARTUR; ORTEGA, PASCUAL (1989). "La evolución de la mortalidad y de sus causas durante el siglo XIX: el caso de Miravet (Ribere d'Ebre)", *Quaderns d'Història Tarraconense*, núm. 8, p. 95-119.
- ORTEGA, ARTURO R. (1989). "Matrimonio, fecundidad y familia en el País Vasco a fines de la Edad Moderna", *Boletín...*, núm. VII-1, p. 46-74.
- ORTEGA, MARGARITA (1993). *Conflicto y continuidad en la sociedad rural española del siglo XVIII*. Madrid: Ed. Síntesis.
- ORTEGA, PASCUAL (1985). "El capbreu de Miravet de 1659: aspectos económicos y sociales", *Quaderns d'Història Tarraconense*, núm. 5, p. 77-99.
- ORTEGA, PASCUAL (1986). "Alguns aspectes de la repoblació de Miravet (Ribera d'Ebre) després de l'expulsió dels moriscos (1610-1623)", *Pedralbes...*, núm. 6, p. 39-70.
- ORTEGA, PASCUAL (1993). "La repoblación de la Ribera de Ebro (Cataluña) después de la expulsión de los moriscos", *Zaghuan*, tom 2, p. 525-555.
- ORTEGA, PASCUAL (2003a). "La repoblació de Miravet (Ribera d'Ebre) després de l'expulsió dels moriscos. 1610-1623. Edició de les cartes de poblament de Benissanet (1611), Ascó (1615) i Miravet (1623). Tarragona: Arola Editors.
- ORTEGA, PASCUAL (2003b). "Els moriscos a les Terres de l'Ebre català" dins PIÑOL, DANIEL. *Història dels altres. Exclusió social i marginació a les comarques tarragonines (segles XIII-XX)*. Tarragona: Cercle d'Estudis Històrics i Socials Guillem Oliver, p. 71-86.
- OSO, LAURA (1998). *La migración hacia España de mujeres jefas de hogar*. Madrid: Ministerio de Trabajo y Asuntos Sociales.
- OTTAWAY, SUSANNAH (2004). *The decline of life. Old age in eighteenth-century England*. Cambridge: Cambridge University Press.
- OYARZUN, FRANCISCO J. (2008). "Causas y efectos económicos de la inmigración. Un análisis teórico-empírico", *Papeles del Este*, núm. 17, p. 4-20.
- OYÓN, JOSÉ L. (1998). "La conservación de la vivienda popular en las periferias urbanas. El caso de Barcelona y la Colonia Castells", *Scripta Nova. Revista electrónica de geografía y ciencias sociales*, núm. 21, 5 + 1 pàgines. En línia: www.ub.es/geocrit, 31/10/2008.
- OYÓN, JOSÉ L. (2002). "Historia urbana e historia obrera. Reflexiones sobre la vida obrera y su inscripción en el espacio urbano, 1900-1950", *Historia Contemporánea*, núm. 24, p. 11-58.
- OYÓN, JOSÉ L. (2006). "Ravals de la revolució: anarquisme i immigració a la Barcelona de 1930", *L'Avenç...*, núm. 310, p. 36-41.
- OYÓN, JOSÉ L. (2007). "La ruptura de la ciudad obrera y popular: espacio urbano, inmigración y anarquismo en la Barcelona de entreguerras, 1914-1936", *Historia social*, núm. 58, p. 123-150.
- OYÓN, JOSÉ L. (2008). *La quiebra de la ciudad popular: espacio urbano, inmigración y anarquismo en la Barcelona de entreguerras, 1914-1936*. Barcelona: Ediciones del Serbal, SA.
- OYÓN, JOSÉ L.; ENRECH, CARLES (2004). "Las diferentes moviidades de un municipio suburbano. Hospitalet y el censo obrero de 1923" dins OTÓN, JOSÉ L.; GALLARDO, JUAN J. *El cinturón rojinegro. Radicalismo cenetista y obrerismo en la periferia de Barcelona (1918-1939)*. Barcelona: Diputació de Barcelona i altres, p. 101-121.
- OYÓN, JOSÉ L.; GARCIA, CARMEN (1998). "Las segundas periferias, 1918-1936: una geografía preliminar" dins OYÓN, JOSÉ L., *Vida obrera en la Barcelona de entreguerras*. Barcelona: Centre de Cultura Contemporània de Barcelona, p. 47-84.
- OYÓN, JOSÉ L.; MALDONADO, JOSÉ; GRIFUL, EULÀLIA (2001). *Barcelona 1930: un atlas social*. Barcelona: Universitat Politècnica de Catalunya.
- PADRÓS, JOAN A. (1997). "Els masos i el crèdit: moments de l'endeutament a la Vall d'en Bas (segle XVI)", *Recerques...*, núm. 35, p. 7-25.
- PAGAROLAS, LAUREÀ (1984). *L'aristocràcia al Baix Camp. El llinatge Torrell, Folc i Nicolau (1484-1984)*. Reus: Centre de Lectura de Reus.
- PAGAROLAS, LAUREÀ (1985). *Els Gimbernat i el Cambrils del segle XVIII*. Cambrils: Edicions de l'Ajuntament de Cambrils.
- PAGÈS, MONTSERRAT (1992). *Art romànic i feudalisme al Baix Llobregat*. Barcelona: PAM.
- PAGÈS, MONTSERRAT (1995). "Edat Mitjana" dins *Atles comarcal de Catalunya. Baix Llobregat*. Sant Feliu de Llobregat: Consell Comarcal del Baix Llobregat i altres, p. 65-68.
- PAIRÓ, D. (1984). *La demografia de Setcases al segle XVII*. Barcelona: UB, tesina de llicenciatura.
- PALACIO, JOSÉ E. (1974). "Noviazgo, matrimonio y nacimiento en la Ribagorza" dins *II Congreso Nacional de Artes y Costumbres Populares. 29-31 de mayo de 1971 convocado por la Institución "Fernando el Católico"*. Zaragoza: CSIC, p. 169-183.
- PALAU, JOSEP; PUJOL, XAVIER (1986). "Anàlisi de les causes de mortalitat a l'Ametlla del Vallès (Vallès Oriental) del 1871 al 1900", *Gimbernat*, núm. VI, p. 245-270.

- PALAZÓN, SALVADOR (1995). *Los españoles en América Latina (1850-1990)*. Madrid: Fundación Centro Español de Estudios de América Latina.
- PALAZÓN, SALVADOR; BONMARTÍ, JOSÉ F. (1996). “L’emigració exterior” dins CARRERAS, CARLES (DIR.), *Geografía General dels Països Catalans*. Barcelona: Enciclopedia Catalana, vol. 3, p. p. 67-78.
- PALAZÓN, SALVADOR; CANALES, GREGORIO (1996). “L’estructura de la població (1860-1950)” dins CARRERAS, CARLES (DIR.), *Geografía General dels Països Catalans*. Barcelona: Enciclopedia Catalana, vol. 3, p. 78.89.
- PALLARÉS, JOSÉ M. (1985). “Distribución de la nupcialidad en el villa de Llívia” dins *Actas del IV Congreso Español de Antropología Biológica. Septiembre 9-13, 1985. Barcelona*, Barcelona: UB, tom 1, p. 103-112.
- PALLÀS, PERE (1906). *Topografía médica de Manresa*. Barcelona.
- PALLONI, ALBERTO (1988). “Les mortalités de crise: leur estimation, leurs conséquences” dins *Mesure et analyse de la mortalité*. París: PUF, p. 214-249.
- PALM, LENNART A. (2001). “Le changement caché du système démographique suédois à «l’Époque de la Grandeur». Des mariages adolescents aux mariages tardifs”, *ADH*, p. 141-172.
- PALOS, J. LLUÍS (1981). *La Inquisición en Cataluña: los delitos y las víctimas*. Bellaterra: UAB, tesina de llicenciatura.
- PALOS, J. LLUÍS (1983). “El protestantisme a Catalunya”, *L’Avenç...*, núm. 58, p. 182-187.
- PALOS, J. LLUÍS (1993). “Església i poder en la Catalunya moderna: la lluita entre canonges i bisbes (1500-1700)” dins *Actes del Primer Congrés d’Història de l’Església Catalana des dels orígens fins ara*. Solsona: Arxiu Diocesà de Solsona i altres, vol. II, p. 449-461.
- PALOS, J. LLUÍS (1994). *Catalunya a l’imperi dels Àustria. La pràctica de govern (segles XVI i XVII)*. Lleida: Pagès.
- PALOS, J. LLUÍS. (1982). “La lluita contra els jueus, els protestants i l’heretgia moral. El tribunal del Sant Ofici a Barcelona (segle XVI)”, *L’Avenç...*, núm. 47, p. 21-31.
- PALOS, JOSÉ (1988). “Ecllosió demogràfica i desintengració social: el cas de Sant Vicenç del Horts”, *Revista Catalana de Geografia*, vol. 3, núm. 7, p. 35-46.
- PANADERO, CARLOS (1991). “Reflexiones sobre las clases sociales del siglo XIX: fuentes y métodos de estudio” dins CASTILLO, SANTIAGO (COORD.), *La Historia Social en España. Actualidad y perspectivas*. Zaragoza: Siglo XXI de España i altres, p. 433-455.
- PANYELLA, VINYET (1985). “Fuentes de carácter local y comarcal para el estudio de la historia económica de los siglos XVI al XVIII: producción agraria y comercio colonial” dins *I Coloquio Vasco-Catalán de Historia. Industrialización y Nacionalismo. Análisis comparativos*. Bellaterra: UAB, p. 147-159.
- PARCERISAS, ROSER (2000). *Memòria d’Aguilar de Segarra. Recull de la vida d’un poble*. Manresa; Centre d’Estudis del Bages.
- PAREJA, ARANTZA (1996). “Un viaje en familia” dins GONZÁLEZ, MANUEL; ZARRAGA, KARMELE (ED.), *Los movimientos migratorios en la construcción de las sociedades modernas*. Bilbao: Universidad del País Vasco, p. 115-134.
- PAREJA, ARANTZA (1999). “L’impact des migrations et des inégalités sociales sur le marché matrimonial urbain: le cas de Bilbao (Espagne), 1825-1935”, *ADH*, p. 115-136.
- PAREJA, ARANTZA (2000). “The Demography of the Industrialized Province of Biscay in Northern Spain. Spatial Differences and Long-Term Changes”, *The History of the Family. An International Quarterly*, vol. 5, núm. 4, p. 431-448.
- PAREJO, ANTONIO; SÁNCHEZ, ANDRÉS (1996). “La colonia catalana en Andalucía Oriental (1780-1860). Estado de la cuestión” dins PÉREZ, M. TERESA; SEGURA, ANTONI; FERRER, LLORENÇ, *Els catalans a Espanya, 1760-1914*. Catarroja: Afers, p. 223-232.
- PARÉS, PERE; VILARÓ, TERESA (1988). “La manescalía: apunte per al seu estudi”, *Gimbernat*, núm. X, p. 261-268.
- PARÉS, QUIRZE (2001). *La despoblació rural i les masies del Collsacabra*. Barcelona: FSVC (primera edició de 1985).
- PARETS, MIQUEL (1989). *Dietari d’un any de pesta*. Barcelona: Curial..
- PARIAS, MARÍA (1991). “La pervivencia de las estrategias «vinulares» en las transmisiones testamentarias de la segunda mitad del siglo XIX. El caso del marquesado de Grañina, 1850-1875” dins SAAVEDRA, PEGERTO; VILLARES, RAMÓN (EDS.), *Señores y campesinos en la Península Ibérica, siglos XVIII-XX*. Barcelona: Crítica i altres, vol. I, p. 38-61.
- PASCUAL, ÀNGEL; PÉREZ DE PERCEVAL, MIGUEL A. (2004). “El Hospital minero de la Unión: aproximación a la siniestralidad de las minas de la Sierra de Cartagena” dins *VII Congreso Asociación de Demografía Histórica. Granada 1 a 3 de abril. Libro de Resúmenes*. Granada: Universidad de Granada, p. 95.

- PASCUAL, ÀNGELS (1968). "L'impacte de la immigració en una ciutat de la comarca de Barcelona: L'Hospitalet" dins JUTGLAR, ANTONI I ALTRES, *La immigració a Catalunya*. Barcelona: Edició de Materials, S.A., p. 67-74.
- PASCUAL, ÀNGELS (DIR.) (2001). "Població, mobilitat i migracions a Catalunya (materials de base per aplicar a l'anàlisi de les estructures viàries). Migracions a Catalunya: l'estat de la qüestió", informe elaborat pel Grup de Recerca sobre Migracions de la UAB, 153 pàgines. En línia: www.seneca.uab.es, 12/12/2007.
- PASCUAL, ÀNGELS; CARDELÚS, JORDI (1990). *Migració i història personal. Investigació sobre la mobilitat des de la perspectiva del retorn*. Bellaterra: UAB.
- PASCUAL, ÀNGELS; CARDELÚS, JORDI (1998). "Migracions a Catalunya: entre la mobilitat i l'assentament" dins GINER, SALVADOR (DIR.), *La societat catalana*. Barcelona: Institut d'Estadística de Catalunya, p. 189-200.
- PASCUAL, PERE (1987). "La construcció i finançament dels ferrocarrils catalans i la crisi de les companyies ferroviàries" dins FONTANA, JOSEP I ALTRES, *Catalunya i Espanya al segle XIX*. Barcelona: Columna, p. 79-115.
- PASCUAL, PERE (1990a). *Agricultura i industrialització a la Catalunya del segle XIX. Formació i desestructuració d'un sistema econòmic*. Barcelona: Crítica.
- PASCUAL, PERE (1990b). "Desenvolupament econòmic i augment de la circulació mercantil. La configuració històrica del sistema d'intercanvis de l'economia anomenada del segle XIX", *Miscellanea Aqualatensia*, núm. 6, p. 211-241.
- PASCUAL, PERE (2000). *Els Torelló. Una família igualadina d'advocats i propietaris. Liberalisme, conservadurisme i canvi econòmic i social (1820-1930)*. Barcelona: FSVC.
- PASCUAL, PERE I ALTRES (1991). *Fàbrica i treball a la Igualada de la primera meitat del segle XX*. Barcelona: PAM i Ajuntament d'Igualada.
- PASCUAL, POMPEIO I ALTRES (1973). *Población y migración en las comarcas de Gerona. Estudio previo del movimiento general de la población de las comarcas de Gerona, y su relación con los trasiegos migratorios internos*. Girona: Cambra Oficial de Comerç i Indústria de Girona.
- PASSOLA, ANTONI (2004). *Història de Lleida. Volum 5: El segle XVII*. Lleida: Pagès editors.
- PASSOLA, ISONA; SOBREQÜÈS, JAUME; NADAL, JOAQUIM (1978). "La lenta recuperació: els grups socials i els problemes econòmics" dins BALCELLS, ALBERT I ALTRES, *Història de Catalunya*. Barcelona: Salvat, vol. IV, p. 64-74.
- PASLEAU, SUZY (1993). "Les migrations internes en Belgique. Ruptures et continuités du XVIIIè au XXè siècle" dins *Primera Conferència Europea de la Comisión Internacional de Demografía Histórica*. Santiago de Compostela: CDIH i altres, vol. I, p. 179-203.
- PASTOR, FERNANDO (1999). "Declaración errónea de la edad de adultos y ancianos en España: evaluación de la consistencia de los datos para el análisis de la mortalidad, 1900-1930", *Boletín...*, núm. XVII-2, p. 29-60.
- PAU, JORDI (1990). "L'edat de defunció al Priorat entre els anys 1500-1800", *Gimbernat*, núm. XIII, p. 193-199.
- PAU, JORDI (1991). *Aspectes sanitaris dels arxius parroquials del Priorat (s. XVI a XVIII)*. Barcelona: UB, tesi doctoral [el 1993 va publicar-se pel Seminari Pere Mata de la UB].
- PAU, JORDI (1992). "Cesàries *post-mortem* al Priorat, entre els segles XVI i XVIII", *Gimbernat*, núm. XVII, p. 253-256.
- PAU, JORDI (1994). "Els cent primers anys del registre civil de Riudecols (Baix Camp). Anàlisi de la mortalitat i les seves causes", *Gimbernat*, núm. XXI, p. 188-196.
- PAU, JORDI (2001). "Dades i esdeveniments mèdics a la comarca del Priorat en els segles XVI i XVII", *Estudis Prioratins*, vol. III, p. 5-202.
- PAULO, JOSÉ A. (1998). "Calvão (1670-1975). Estudio demográfico de una parroquia transmontana. (Perspectiva comparada)", *Boletín...*, núm. XVI-1, p. 183-214.
- PAULO, JOSEP (1995). *La Barca i altres mitjans de comunicació entre Esparreguera i Olesa*. Sant Sadurní d'Anoia: Caixa Penedès i altres.
- PEDEMONTE, BONAVENTURA (1924). *Notes per a la historia de la Baronia de Castellvell de Rosanes: Martorell, Abrera, Castellví de Rosanes, Castellbisbal, Sant Andreu de la Barca, Sant Esteve Sesrovires*. Barcelona.
- PEDRALS, XAVIER (1993). "Una proposta de quadre de classificació dels arxius eclesiàstics locals segons un esquema orgànic i funcional" dins *Actes del Primer Congrés d'Història de l'Església Catalana des dels orígens fins ara*. Solsona: Arxiu Diocesà de Solsona i altres, vol. I, p. 123-137.
- PELEGRÍ, M. DOLORS (1996). "La família", *Revista d'Etnologia de Catalunya*, núm. 8, p. 111-128.
- PELEGRÍ, M. DOLORS (2006). "Criterios para la elección del «hereu»" dins ROIGÉ, XAVIER (ED.). *Familias de ayer, familias de hoy: continuidades y cambios en Cataluña*. Barcelona: Icaria, p. 99-114.
- PELFORT, JORDI (1979). *Notes històriques de Cornellà de Llobregat*. Esplugues de Llobregat: Delfos.

- PELLICER, MONTSERRAT; PERIS, JACINT; PEDREROL, MARTA (1985). "Epidèmia de còlera al Vendrell a 1911", *Gimbernat*, núm. III, p. 385-396.
- PEÑA, HELENA (2002). "Qui estudiava a Terrassa al darrer terç del segle XIX?", *Terme*, núm. 17, p. 49-53.
- PEÑA, JOSÉ A. I ALTRES (1985a). "Patrones de cruzamiento en el Valle de Orozco (Vizcaya), 1880-1980" dins *Actas del IV Congreso Español de Antropología Biológica. Septiembre 9-13, 1985. Barcelona*, Barcelona: UB, tom 1, p. 93-102.
- PEÑA, JOSÉ A. I ALTRES (1985b). "Isonimia marital en el Valle de Orozco (Vizcaya), 1880-1980" dins *Actas del IV Congreso Español de Antropología Biológica. Septiembre 9-13, 1985. Barcelona*. Barcelona: UB, 1985, tom I, p. 113-120.
- PEÑA, MANUEL (1984). "Aproximación a la climatología de Catalunya en el siglo XVII (según fuentes de la época) dins *Actes del I Congrès d'Història Moderna de Catalunya. Barcelona, del 17 al 21 de desembre de 1984*. Barcelona: UB, vol. I, p. 255-265.
- PEÑA, MANUEL (1992). "Libro e Inquisición: conflictos y actitudes sociales en Barcelona en el siglo XVI", *Historia social*, núm. 14, p. 85-96.
- PENALBA, JOSEP M. "Anarcosindicalisme i condicions de vida de la classe treballadora d'Olesa de Montserrat (1931-1939). El Sindicato Único de Trabajadores de Olesa". Treball inèdit.
- PERDIGUERO, ENRIQUE (1993). "Causas de muerte y relación entre conocimiento científico y conocimiento popular", *Boletín...*, núm. XI-3, p. 65-88.
- PÉREZ, ANTONI (2003). *Indrets. Olesa de Montserrat. Coneixeu el nostre patrimoni natural, històric i cultural?* Olesa de Montserrat: Ajuntament d'Olesa de Montserrat (segona edició 2006).
- PÉREZ, GUILLERMO (1991). "Una manera de hacer historia social. O la confirmación de un nuevo enfoque" dins CASTILLO, SANTIAGO (COORD.), *La Historia Social en España. Actualidad y perspectivas*. Zaragoza: Siglo XXI de España i altres, p. 429-431.
- PÉREZ, HÉCTOR (1986). "La fecundidad legítima en San Pedro de Mojón: 1871-1936", *Boletín...*, núm. IV-3, p. 119-128.
- PÉREZ, HÉCTOR (1988). "Seminario sobre: la medicina y el descenso de la mortalidad", *Boletín...*, núm. VI-3, p. 119-128.
- PÉREZ, ISABEL (1988). "Dona i Legislació a la Catalunya del segle XVIII. Processos i separació matrimonial", *Pedralbes...*, núm. 8, vol. 1, p. 259-266.
- PÉREZ, ISABEL (1990). "L'agricultura a l'Hospitalet segons el cadastre de 1718", *Manuscrits...*, núm. 8, p. 237-353.
- PÉREZ, JORDI (1987). "Notes sobre els segles XV, XVI i XVII" dins CARDONA, DANIEL I ALTRES, *Sant Just Desvern, un paisatge i una història*. Barcelona: PAM, p. 195-231.
- PÉREZ, JORGE. "La immigració francesa a Calonge (1576-1637)". Treball inèdit.
- PÉREZ, JOSÉ M. (1973). "Algunos problemas metodológicos de los archivos parroquiales", *Compostellanum*, p. 233-250.
- PÉREZ, JOSÉ M. (1976). "Demografía tradicional en dos localidades de la Galicia Atlántica" dins *Actas de las Primeras Jornadas de Metodología Aplicada de las Ciencias Históricas de Santiago de Compostela (24 al 27 de abril de 1973)*. Santiago de Compostela: Universidad de Santiago, vol. III, p. 437-461.
- PÉREZ, JOSÉ M. (1979). *Un modelo de sociedad rural de Antiguo Régimen en la Galicia costera*. Santiago de Compostela: Universidad de Santiago.
- PÉREZ, JOSÉ M. (1981). "Aproximación al estudio de la penetración del maíz en Galicia" dins *La historia social de Galicia en sus fuentes de protocolo*, Santiago de Compostela: Universidad de Santiago de Compostela.
- PÉREZ, JOSÉ M. (1986). "Demografía cualitativa y coyuntura agraria. Análisis de interdependencias a partir del ejemplo gallego de Salnes (1600-1700)", *Pedralbes...*, núm. 6, p. 21-37.
- PÉREZ, JOSÉ M. (1988a). "La familia campesina en la Huerta de Valencia durante el siglo XVIII", *Boletín...*, núm. VI-2, p. 5-43.
- PÉREZ, JOSÉ M. (1988b). "Demografía coyuntural y factores autorreguladores en la Huerta de Valencia. El ejemplo de Benimaclet (1710-1855)" dins *Estudis sobre la població del País Valencià. Actes de les I Jornades d'Estudi sobre la població del País Valencià. València-Alacant, 20-22 de març de 1986*. València: Edicions Alfons el Magnànim i altres, vol. I, p. 397-417.
- PÉREZ, JOSÉ M. (1988c). "Economía y sociedad" dins DOMÍNGUEZ, ANTONIO (DIR.), *Historia de España*. Barcelona: Planeta, vol. VI, p. 175-334.
- PÉREZ, JOSÉ M. (1988d). "Estado de los estudios demográficos en Galicia (siglos XVI-XVIII)" dins PÉREZ, VICENTE; REHER, DAVID S., *Demografía histórica en España*. Madrid: El Arquero, p. 297-304.
- PÉREZ, JOSÉ M. (1990a). "La historiografía en Demografía Histórica española durante la Edad Moderna: un estado de la cuestión", *Manuscrits...*, núm. 8, p. 41-70.

PÉREZ, JOSÉ M. (1990b). "La demografía española peninsular del siglo XVIII: los modelos noratlánticos y mediterráneo" dins *Coloquio Internacional Carlos III y su siglo*. Madrid: Universidad Complutense, vol. I, p. 105-138.

PÉREZ, JOSÉ M. (1991). "Un modelo de mortalidad de Antiguo Régimen en la Horta de Valencia. Un contraste con las rías gallegas" dins BERNABEU, JOSEP (COORD.), *El papel de la mortalidad en la evolución de la población valenciana*. Alicante: Instituto de Cultura Juan Gil-Albert i altres, p. 145-156.

PÉREZ, JOSÉ M. (1995). "Demografía cualitativa y coyuntural en las rías bajas gallegas: el ejemplo de Salnes (1750-1838)" dins REHER, DAVID S. (COORD). *Reconstituição de famílias e outros métodos microanalíticos para a história das populações. Actas do III Congresso da ADEH. Braga-Guimarães, abril 1993*. Porto: Afrontamento, vol. I, p. 145-166.

PÉREZ, JOSÉ M. (1996). "La población de Galicia en el Antiguo Régimen: balance historiográfico y perspectivas de investigación" dins VÁZQUEZ, JOSE M. *A Guerra en Galicia. O rural e o urbano na Historia de Galicia*, Santiago de Compostela: Asociación Galega de Historiadores, p. 395-411.

PÉREZ, JOSÉ M. (1997). "Estructuras familiares, prácticas hereditarias y reproducción social en la Vega Baja del Esla (1700-1850)", *Studia historica...*, núm. 16, p. 395-411.

PÉREZ, JOSÉ M. (2000). "¿Es necesario privilegiar todavía la reconstrucción de familias en España? Una respuesta a David S. Reher", *Boletín...*, núm. XVIII-2, p. 105-122.

PÉREZ, JOSÉ M. (2004). "Elites campesinas y estrategias de reproducción social en las Rías Bajas gallegas (1650-1850)", *Revista de Demografía Histórica*, núm. XXII, I, p. 15-41.

PÉREZ, JOSÉ M. (2008). "Familias y hogares en Galicia y en la Cornisa Cantábrica durante el Antiguo Régimen" dins GARCÍA, FRANCISCO (COORD.), *La historia de la familia en la Península Ibérica. Balance regional y perspectivas. «Homenaje a Peter Laslett»*. Cuenca: Universidad de Castilla-La Mancha, p. 57-84.

PÉREZ, JUAN D. (1999). "Estructuras agrarias, poder local y emigración: Jérez de la Frontera (siglos XVI-XVIII) dins *IV Congreso de la Asociación de Demografía Histórica. Bilbao, 20-22 de septiembre de 1995*. Bilbao: Euskal Herriko Unibertsitatea, vol. I, p. 229-244.

PÉREZ, JULIO (1996). "Abandono e integración familiar en Cádiz a fines del XVIII: dos respuestas contradictorias ante el nacimiento de hijos no deseados" dins *Actas del II Congreso de Historia de Andalucía. Córdoba, 1991*. Córdoba: Publicaciones de la Consejería de la Junta de Andalucía i altres, "Historia Moderna", vol. I, p. 171-183.

PÉREZ, JULIO; ROMÁN, A.; VILLATORO, F.P. (2011a). "Los flujos migratorios hacia el «saco interior» de la Bahía de Cádiz (1885-1935)" dins PAREJA, ARANTZA (ED.), *El capital humano en el mundo urbano. Experiencias desde los padrones municipales (1850-1930)*. Bilbao: Universidad del País Vasco, p. 219-259.

PÉREZ, JULIO; ROMÁN, A.; VILLATORO, F.P. (2011b). "El cambio hacia la industria naval en el «saco interior» de la Bahía de Cádiz (1885-1935)" dins PAREJA, ARANTZA (ED.), *El capital humano en el mundo urbano. Experiencias desde los padrones municipales (1850-1930)*. Bilbao: Universidad del País Vasco, p. 45-73.

PÉREZ, M. TERESA (1996a). "Los catalanes en España en el siglo XIX" dins PÉREZ, M. TERESA; SEGURA, ANTONI; FERRER, LLORENÇ, *Els catalans a Espanya, 1760-1914*. Catarroja: Afers, p. 67-82.

PÉREZ, M. TERESA (1996b). "Los catalanes en Murcia, 1750-1850. Del pequeño comercio al mundo del negocio" dins PÉREZ, M. TERESA; SEGURA, ANTONI; FERRER, LLORENÇ, *Els catalans a Espanya, 1760-1914*. Catarroja: Afers, p. 243-254.

PÉREZ, MARÍA J. (1999). "La Montaña Noroccidental Leonesa durante el siglo XVIII. El éxodo rural hacia la ciudad" dins *IV Congreso de la Asociación de Demografía Histórica. Bilbao, 20-22 de septiembre de 1995*. Bilbao: Euskal Herriko Unibertsitatea, vol. I, p. 217-228.

PÉREZ, VICENTE (1979). "The Intensity of the Mortality Crises in Spain: An Outline of their Regional Differences Over Time" dins CHARBONNEAU, HUBERT; LAROSE, ANDRÉ (EDS.), *Les grandes mortalités: étude méthodologique des crises démographiques du passé*. Liège: Ordina, p. 179-198.

PÉREZ, VICENTE (1980). *Las crisis de mortalidad en la España Interior (siglos XVI-XIX)*. Madrid: Siglo XXI.

PÉREZ, VICENTE (1984a). "Crisis demográficas y crisis agrarias: paludismo y agricultura en España a fines del siglo XVIII" dins *Congreso de Historia Rural. Siglos XV al XIX*. Madrid: UCM, p. 333-354.

PÉREZ, VICENTE (1984b). "Evolución de la población española desde finales del Antiguo Régimen", *Papeles de Economía Española*, núm. 20, p. 20-38.

PÉREZ, VICENTE (1985a). "Consum deficitari, fam i crisis demogràfiques a l'Espanya dels segles XVI-XIX", *EHA*, núm. 5, p. 7-24.

PÉREZ, VICENTE (1985b). "La evolución demográfica española en el siglo XIX (1797-1930): tendencias generales y contrastes regionales" dins *La popolazione nell'ottocento. Continuità e mutamenti*. Bologna: CLUEB, p. 45-114.

- PÉREZ, VICENTE (1985c). “La modernización demográfica, 1800-1930. Sus limitaciones y cronología” dins SÁNCHEZ-ALBORNOZ, NICOLÁS (ED.), *La modernización económica de España 1830-1930*. Madrid: Alianza, p. 25-62.
- PÉREZ, VICENTE (1985d). “La población española del siglo XIX y primer tercio del siglo XX”, *Información Comercial Española*, núm. 623, p. 27-38.
- PÉREZ, VICENTE (1986). “Matrimonio y familia. Algunas consideraciones sobre el modelo matrimonial español en la Edad Moderna”, *Boletín...*, núm. IV-1, p. 3-51.
- PÉREZ, VICENTE (1987). “La peste de 1647-1657 en el Mediterráneo occidental”, *Boletín...*, núm. V-2, p. 14-25.
- PÉREZ, VICENTE (1988a). “La población de la España Interior en el siglo XVIII: Evolución, características y contrastes regionales” dins *Estudis sobre la població del País Valencià. Actes de les I Jornades d'Estudi sobre la població del País Valencià. València-Alacant, 20-22 de març de 1986*. València: Edicions Alfons el Magnànim i altres, vol. I, p. 587-589.
- PÉREZ, VICENTE (1988b). “Respuestas demográficas ante la coyuntura económica en la España rural del Antiguo Régimen”, *Boletín...*, núm. VI-3, p. 81-126.
- PÉREZ, VICENTE (1988c). “Hambre, mortalidad y crecimiento demográfico en las poblaciones de la Europa preindustrial”, *RHE*, núm. VI-3, p. 709-735.
- PÉREZ, VICENTE (1988d). “La población española” dins ARTOLA, MIGUEL (ED.), *Enciclopedia de Historia de España*. Madrid: Alianza, p. 345-432.
- PÉREZ, VICENTE (1997a). “La población española en la época moderna (siglos XVI a XVIII)” dins BARDET, JEAN-PIERRE; DUPÂQUIER, JACQUES (DIRS.), *Historia de las poblaciones de Europa*. Madrid: Ed. Síntesis, vol. I, p. 417-430.
- PÉREZ, VICENTE (1997b). “El proceso de alfabetización y la formación de capital humano en España”, *Papeles de Economía Española*, núm. 73, p. 243-253.
- PÉREZ, VICENTE (1999). “El análisis de la nupcialidad y del dinamismo desde una perspectiva interdisciplinar” dins *Actas del Congreso Internacional de la Población. V Congreso de la ADEH (Logroño, 15, 16 y 17 de abril de 1999)*. Logroño: ADEH i altres, vol. IV, p. 23-38.
- PÉREZ, VICENTE (2007). “La infancia abandonada en España siglos XVI-XX” dins ABREU, LAURIENDA (ED.), *Asistencia y Caridad como Estrategias de Intervención Social: Iglesia, Estado y Comunidad (x. XV-XX)*. Zarautz: Ediciones de la Universidad del País Vasco, p. 121-140.
- PÉREZ, VICENTE (2008). “El estudio de la familia en las poblaciones españolas del pasado: reflexiones personales” dins GARCÍA, FRANCISCO (COORD.), *La historia de la familia en la Península Ibérica. Balance regional y perspectivas. «Homenaje a Peter Laslett»*. Cuenca: Universidad de Castilla-La Mancha, p. 45-53.
- PÉREZ, VICENTE ; REHER, DAVID S (1988). “La demografía histórica en España: una evaluación crítica” dins PÉREZ, VICENTE; REHER, DAVID S., *Demografía histórica en España*. Madrid: El Arquero, p. 13-26.
- PÉREZ, VICENTE; GÓMEZ, ANTONIO (1985). “Estatura y nivel de vida en la España del primer tercio del siglo XX”, *Moneda y Crédito. Revista de Economía*, núm. 174, p. 29-64.
- PÉREZ, VICENTE; REHER, DAVID S. (1986). “Mecanismos demográficos y oscilaciones a largo plazo de la población europea (1200-1850)”, *RHE*, núm. IV-3, p. 467-490.
- PÉREZ, VICENTE; REHER, DAVID S. (2003). “Hacia una definición de la demografía urbana: España en 1787”, *Revista de Demografía Histórica*, núm. XXI, I, p. 113-140.
- PÉREZ-FUENTES, PILAR (1990). “La evolución de la fecundidad en la primera industrialización vasca: análisis de la incidencia de los factores socioeconómicos en un municipio minero vizcaíno, 1877-1920”, *Boletín...*, núm. VIII-1, p. 55-79.
- PÉREZ-FUENTES, PILAR (1993). *Vivir y morir en las minas. Estrategias familiares y relaciones de género en la primera industrialización vizcaína: 1877-1913*. Bilbao: Euskal Herriko Unibertsitatea.
- PÉREZ-FUENTES, PILAR (1995). “El trabajo de las mujeres en la España de los siglos XIX y XX. Consideraciones metodológicas”, *Arenal. Revista de historia de mujeres*, núm. 2, p. 219-245.
- PÉREZ-FUENTES, PILAR (2006). “El género, variable clave para la historia económica y social: balance de las investigaciones y retos para el futuro”, *Vasconia. Cuadernos de Historia-Geografía*, núm. 35, p. 527-538.
- PERIS, TOMÁS (1988). *Propiedad y dinámica social en un realengo valenciano (Alzira, 1465-1768)*. València: Universitat de València, tesi doctoral. En línia, www.mcu.es/Teseo, 24/01/2002.
- PERIS, TOMÁS (1990). “Aproximación al estudio de la población de Alzira durante el Antiguo Régimen”, *Al-gezira. Revista d'estudis històrics. Ribera Alta*, núm. 6, p. 205-273.
- PÉROULAS, LOUIS (1961). “Sur la démographie rochalaise”, *Annales. Économies, Sociétés, Civilisations*, núm. 2, p. 1.131-1.140.
- PERPIÑÀ, CARLES (1987). “Estudi de morts violentes durant els segles XVI-XVIII a cinc parròquies de la regió central del Baix Llobregat”, *Gimbernat*, núm. VIII, p. 309-317.

PERPIÑÀ, CARLES (1988). *Aspectes sanitaris dels arxius parroquials de la regió central del Baix Llobregat: segles XVI-XVIII*. Barcelona: UB, tesi doctoral.

PERRENOUD, ALFRED (1975). "L'inégalité sociales devant la mort a Genève au XVII^e siècle", *Population*, vol. 30, núm. H-S, p. 221-243.

PERRENOUD, ALFRED (1977). "Variables sociales en démographie urbaine. L'exemple de Genève au XVIII^e siècle" dins GARDEN, MAURICE, *Démographie urbaine. XV-XX siècles*. Lyon: Centre d'Histoire Économique et Sociale de la Région Llyonnaise, p. 143-172.

PERRENOUD, ALFRED (1979). *La population de Genève du XVI au début du XIX siècle: étude démographique*. Ginebra: Société d'Histoire et d'Archéologie de Genève.

PERRENOUD, ALFRED (1983). "Calendrier du mariage et coutume populaire: le creux de mai en Suisse romande", *Population*, vol. 38, núm. 6, p. 925-938.

PERRENOUD, ALFRED (1984). "Mortality Decline in its Secular Setting" dins BONGTSSON, T.; FRIDLIZIUS, G.; OHLSSON, R., *Preindustrial Population Change. The Mortality Decline and Short-Term Population Movements*. Estocolm; Almquist and Wiksell International, p. 41-69.

PERRENOUD, ALFRED (1986). "Ou va la démographie historique? Analyse de contenu de la Bibliographie Internationale de la démographie historique", *ADH*, p. 251-272.

PERRENOUD, ALFRED (1991). "The Attenuation of Mortality Crises and the Decline of Mortality" dins SCHOFIELD, ROGER S. I ALTRES, *The decline of mortality in Europe*. Oxford: Clarendon Press, p. 18-37 [hi ha una versió anterior en francès: "Atténuation des crises et déclin de la mortalité", *ADH*, 1989, p. 13-30].

PERRENOUD, ALFRED (1993a). "L'incidence de la migration sur les comportements et la dynamique démographique" dins *Primera Conferencia Europea de la Comisión Internacional de Demografía Histórica*. Santiago de Compostela: CDIH i altres, vol. I, p. 401-424.

PERRENOUD, ALFRED (1993b). "Mobilité et reproduction à l'échelle d'une communauté rurale" dins *Mesure et comprendre. Mélanges offerts à Jacques Dupâquier*. Paris: PUF, p. 79-96.

PERRENOUD, ALFRED (1993c). "Nosología y patocenosis: contribución al debate sobre las causas del descenso de la mortalidad", *Boletín...*, núm. XI-3, p. 89-149.

PERRENOUD, ALFRED (1994). "La mortalité des enfants en Europe francophone: état de la question", *ADH*, p. 79-96.

PERRENOUD, ALFRED (1997). "La mortalidad" dins BARDET, JEAN-PIERRE; DUPÂQUIER, JACQUES (DIRS.), *Historia de las poblaciones de Europa*. Madrid: Ed. Síntesis, vol. I, p. 258-284.

PERRENOUD, ALFRED; BOURDELAIS, PATRICE (1997). "El retroceso de la mortalidad" dins BARDET, JEAN-PIERRE; DUPÂQUIER, JACQUES (DIRS.), *Historia de las poblaciones de Europa*. Madrid: Ed. Síntesis, vol. II, p. 59-98.

PERRIN, RENÉ I ALTRES (1970). *Almacelles, visió d'un poble*. Barcelona: PAM.

PESET, J. PESET, M. (1979). "Epidemias y sociedad en la España del Antiguo Régimen", *Estudios de Historia Social*, núm. 4, p. 7-28.

PETITBÓ, AMADEU; SÁEZ, XAVIER (1990). *Evolució de la població de Terrassa*. Terrassa: Ajuntament de Terrassa i Banca Catalana.

PÉTRIZ, M. LOURDES; RIERA, JOAN C.; ROVIRA, MARIANA (1984). "Estudio de la mortalidad en el Tersum de's Quate Locs. 1820-1899 (Vall d'Aran)", *Gimbernat*, núm. II, p. 61-112.

PEYRONNET, JEAN C. (1975). "Famille élargie ou famille nucléaire en Limousin au XIX^e siècle", *Revue d'Histoire Moderne et Contemporaine*, núm. XXII, p. 568-582.

PEYTAVÍ, JOAN (1996). *La família nord-catalana: matrimonis i patrimonis (segles XVI-XVIII)*. Perpinyà: El Trabucaire.

PEYTAVÍ, JOAN (1997). "Antroponímia i immigració a la Catalunya-Nord moderna: l'exemple de l'Alt Vallespir", *Bulletí Interior de la Societat d'Onomàstica*, vol. 59, p. 207-225.

PEYTAVÍ, JOAN (2003a). "Les migracions d'occitans vers la Catalunya en l'època moderna" dins *Càtars i trobadors. Catalunya i Occitània: renaixença i futur*. Barcelona: Museu d'Història de Catalunya, p. 170-185.

PEYTAVÍ, JOAN (2003b). "Antroponímia, poblament i immigració a la Catalunya del Nord moderna", *Llengua i literatura*, núm. 14, p. 362-370 [resum de la tesi doctoral *Antroponímia, poblament i immigració a la Catalunya del Nord moderna (s. XVI-XVII). De la identitat patronímica als Comtats Catalans* llegida a la Universitat de Perpinyà l'any 2002].

PEYTAVÍ, JOAN (2005). *Catalans i occitans a la Catalunya moderna (Comtats del Rosselló i Cerdanya, s. XVI-XVII). Presentació històrica i transcripció del fogatge català de 1553, del registre de la taxa del Batalló de 1643 i de les dues llistes d'immigrants occitans de 1542-1543 i 1637, a la zona de la Catalunya del Nord*. Barcelona: FSVC, dos volums.

PFISTER, CHRISTIAN (1988). "Fluctuations climatiques et prix céréalières en Europe du XVI^e au XX^e siècles", *Annales. Économies, Sociétés, Civilisations*, núm. 1, p. 25-53.

- PICANYOL, LLOGARI (1969). “Último documento sobre Moia”, *Modilianum. Revista d'estudis del Moianès*, vol. X, p. 267-310.
- PICAZO, ANTONI (1990). “Un exemple d'epidèmies a la Mediterrània occidental. Situació socioeconòmica i estructura de la població entorn a la pesta del 1820 a l'illa de Mallorca” dins *VII Jornades d'Estudis Històrics Locals. La Mediterrània. Antropologia i Història. Celebrades a Palma de Mallorca del 23 al 25 de novembre de 1988*. Palma de Mallorca: Institut d'Estudis Baleàrics, p. 239-244.
- PICHÉ, VICTOR.; POIRIER, JEAN (1995). “Divergences et convergences dans les discours et théories de la transition démographique” dins TABUTIN, DOMINIQUE; EGGERICKX; THIERRY; GOURBIN, CATHERINE, *Transitions démographiques et sociétés. Actes de la Chaire Quetelet 1992, Louvaine-la-Neuve, 15-17 septembre 1992*. Louvaine-la-Neuve: Institut de Démographie i Universitat Catholique de Louvain, p. 111-132.
- PIFARRÉ, FERNANDO (1998). *Aspectes sanitaris de l'arxiu parroquial de Sant Joan de Lleida, segles XVIII i XIX*. Lleida: Universitat de Lleida, tesi doctoral.
- PINIELLA, MÀRIA (1986). “La casa en Lérida: un sistema de sucesión y matrimonio” dins *Los Pirineos. Estudios de Antropología Social e Historia. Actas del Coloquio celebrado en la Casa de Velázquez los días 22 y 23 de octubre de 1981*. Madrid: UCM, p. 111-138.
- PINILLA, ESTEBAN (1975). *Migraciones y movilidad social en Cataluña*. Barcelona: J. Bofill.
- PINILLA, BEATRIZ (2009). “Anàlisi de la influència de la grip «espanyola» a la ciutat de Barcelona (1918-1919)”, *Gimbernat*, núm. LI, p. 201-217.
- PINNELLI, AMTONELLA; MANCINI, PAOLA (1999). “Il declino della mortalità infantile e giovanile in Italia tra fine '800 e inizio '900: un cammino interrotto da periodi difficili”, *Historia Contemporánea...*, núm. 18, p. 89-127.
- PINOL, JEAN L. (1996). “Mesurer les mobilités urbaines. Strasbourg 1870-1940: Trajectoires individuelles et space urbain”, *Enquête. Cahiers du CERCOM*, núm. 4, p. 93-106.
- PINYOT, JOAN (1985). *El Reial Cadastre de Castellar del Vallès, 1716. El cadastre de José Patiño (1716) i el cens de José Pedrajas (1723) a Castellar del Vallès*. Castellar del Vallès: Arxiu d'Història de Castellar del Vallès.
- PIORE, MICHAEL, J. (1979). *Birds of Passage. Migrant Labor in Industrial Societies*. Cambridge: Cambridge University Press.
- PIQUER, JOSEP J. (1981). *La baronia de Vallbona (notes d'estudi)*. Lleida: Publicacions de l'Institut d'Estudis Ilerdencs.
- PIQUERO, SANTIAGO (1991). *Demografía Guipuzcoana en el Antiguo Régimen*. Bilbao: Servicio Editorial de la Euskal Herriko Unibertsitatea.
- PISON, GILLES; COUVERT, NADÈGE (2004). “La fréquence des accouchements gémellaires en France. La triple influence de la biologie, de la médecine et des comportements familiaux”, *Population*, vol. 59, núm. 6, p. 877-907.
- PITARCH, J. LLUÍS (1976). “Demografía de Silla —Horta de València— de 1750 a 1891” dins *Primer Congreso de Historia del País Valenciano. Celebrado en Valencia del 14 al 18 de abril de 1971*. València: Universitat de València, vol. III, p. 821-827.
- PITARCH, JOSEP (1993). *La colonització del delta de l'Ebre i la seva reglamentació en el darrer terç del s. XVIII*. Sant Carles de la Ràpita: Institut d'Estudis Ràpitencs i Ajuntament de Sant Carles de la Ràpita.
- PITT-RIVERS, JULIAN (1984). “L'elecció del padrí i l'elecció del nom: introducció a l'estudi de cas”, *Quaderns de l'ICA*, núm. 4, p. 85-94.
- Pla Estratègic. Olesa de Montserrat, una ciutat amb futur*. Olesa de Montserrat: Comissionat del Pla Estratègic (sense data d'edició).
- PLA, CARME. “La immigració occitana a Malgrat de Mar, 1589-1700”. Treball inèdit.
- PLA, JOAQUÍN (1953). *La guerra de la independència en Girona y sus comarcas*. Girona: Dalmau.
- PLA, LLUÏSA (1986). *L'estructura socioprofessional de Lleida: 1793-1815*. Lleida: Estudi General de Lleida, tesina de llicenciatura.
- PLA, PRIMITIVO J. (1983a). *La población del marquesado de Guadalest en el siglo XVII*. Alicante: Instituto de Estudios Alicantinos.
- PLA, PRIMITIVO J. (1983b). “La natalidad ilegítima en el Condado de Concaña (siglos XVI al XIX)”, *Revista de Historia Moderna*, núm. 3, p. 9-61.
- PLA, PRIMITIVO J. (1983c). “El estudio de los movimientos migratorios a través de los registros parroquiales” dins *Actas de las II Jornadas de Metodología y Didáctica de la Historia*. Cáceres: Universidad de Extremadura, p. 59-74.
- PLA, PRIMITIVO J. (1985a). “Hambre, peste y guerra: los embates de la muerte en el Condado de Concaña (1609-1709)”, *Revista de Historia Moderna*, núm. 5, p. 67-126.
- PLA, PRIMITIVO J. (1985b). “Fecundidad y familia en dos parroquias de la Marina (Alicante): Beniarda y Castell de Guadalest en el siglo XVII”, *Estudios Geográficos*, núm. 178-179, p. 231-250.

PLA, PRIMITIVO J. (1987a). "Familia y matrimonio en la Valencia moderna. Apuntes para su estudio" dins CASEY, JAMES I ALTRES, *La familia en la España Mediterránea (siglos XV-XIX)*. Barcelona: Centre d'Estudis d'Historia Moderna "Pierre Vilar" i Crítica, p. 94-128.

PLA, PRIMITIVO J. (1987b). "Las migraciones en el crecimiento del sur del reino de Valencia durante el siglo XVIII" dins CHACÓN, FRANCISCO (ED.), *Familia y sociedad en el Mediterráneo occidental. Siglos XV-XIX*. Murcia: Universidad de Murcia, p. 159-207.

PLA, PRIMITIVO J. (1990). "Despoblación y repoblación. Las crisis del XVII en el Cuartel de la Marina y las Montañas" dins NADAL, JORDI (COORD.), *Evolución demográfica bajo los Austrias (Actas del II Congreso de la Asociación de Demografía Histórica. Alicante, abril de 1990)*. Alacant: Instituto de Cultura Juan Gil Albert i Seminari d'Estudis sobre la Població del País Valencià, vol. II, p. 195-239.

PLA, PRIMITIVO J. (2003a). "Las modificaciones de las estructuras administrativas y su incidencia en el estudio de la evolución de la población urbana", *Revista de Demografía Histórica*, núm. XXI, I, p. 45-77.

PLA, PRIMITIVO J. (2003b). "La población valenciana en la segunda mitad del siglo XVI" dins VILLAR, M. B; PEZZI, P. (EDS.), *Los extranjeros en la España Moderna. Actas del I Coloquio Internacional celebrado en Málaga del 28 al 30 de Noviembre de 2002*. Málaga: Universidad de Málaga, tom 1, p. 99-117.

PLADEVALL, ANTONI (1973a). "Un cens general de Catalunya de 1626, fins ara desconegut", *Ausa. Publicació del Patronat d'Estudis Osonencs*, núm. VII-75, p. 129-141.

PLADEVALL, ANTONI (1973b). "El terme històric de Sau", *Ausa. Publicació del Patronat d'Estudis Osonencs*, núm. VII-74, p. 106-115.

PLADEVALL, ANTONI (1976). "El bisbat de Vic entre els anys 1685 i 1688", *Ausa. Publicació del Patronat d'Estudis Osonencs*, núm. VIII-82/83, p. 44-62.

PLADEVALL, ANTONI (1978). "Un cens demogràfic i econòmic del bisbat de Vic, de 1780", *Revista Catalana de Geografia*, núm. 4, p. 577-616.

PLADEVALL, ANTONI (1987). *Centelles. Aproximació a la seva història*. Centelles.

PLADEVALL, ANTONI I ALTRES (1974). *Síntesi històrica de Taradell*. Taradell.

PLADEVALL, ANTONI; SIMON, ANTONI (1986). *Guerra i vida pagesa a la Catalunya del segle XVII. Segons el «Diari» de Joan Guàrdia, pagès de l'Esquirol i altres testimonis d'Osona*. Barcelona: Curial.

PLAKANS, ANDREIS (1984). *Kinship in the Past: An Anthropology of European Family Life, 1500-1900*. Oxford i New York: Oxfordshire i B. Blackwell, respectivament.

PLANAS, JORDI (2003). *Cooperativisme i associacionisme agrari a Catalunya: Els propietaris rurals i l'organització dels interessos agraris al primer terç del segle XX*. Bellaterra: UAB, tesi doctoral.

PLANAS, JORDI (2004). "Aigua i conflicte territorial. La Junta de Defensa de les Aigües del Mogent i altres afluents del Besòs (1910-1936)", *EHA*, núm. 17, p. 687-704.

PLANAS, MIQUEL (1985a). *La població de l'Alt Empordà en l'Antic Règim demogràfic*. Bellaterra: UAB, tesi de llicenciatura.

PLANAS, MIQUEL (1985b). "Vies d'estudi dels registres parroquials. Estructura social i oficis a l'Alt Empordà durant l'Antic Règim", *Manuscrits...*, núm. 1, p. 39-62.

PLANAS, MIQUEL (1986a). "Variacions estacionals en la demografia de l'Antic Règim: Castelló d'Empúries del segle XVI al XIX" dins *La Història i els Joves Historiadors Catalans, celebrades al Centre Cívic de les Cotxeres de Sants els dies 4, 5 i 6 d'octubre de 1984*. Barcelona: La Magrana i altres, p. 237-242.

PLANAS, MIQUEL (1986b). "Les crisis de mortalitat a l'Alt Empordà, 1650-1850", *L'Avenç...*, núm. 4, p. 50-53 (Plecs d'Història Local).

PLANAS, MIQUEL (1987). *Castelló d'Empúries*. Girona: Diputació de Girona i Fundació Caixa Girona.

PLANAS, MIQUEL (2000). "La població entre 1880 i 1960" dins GIFRÉ, PERE. *Història de l'Alt Empordà*. Girona: Diputació de Girona, p. 545-551.

PLANAS, MIQUEL; SIMON, ANTONI (1987). "La pesta de mitjan segle XVII a la Catalunya Oriental. Estudi morfològic" dins *Primer Congrés Hispano-Luso-Italià de Demografia Histórica*. Barcelona, 22 al 25 d'abril de 1987, preactes.

PLANAS, MIQUEL; SIMON, ANTONI (1988). "La població del Bisbat de Girona a finals de l'Antic Règim", *Manuscrits...*, núm. 7, p. 71-100.

PLANAS, SILVIA (1993). *Camprodom*. Girona: Diputació de Girona i Fundació Caixa Girona.

PLANELLAS, ALEJANDRO (1919). *Estudio higiénico social de la fecundidad y prolificidad*. Barcelona: Real Academia de Medicina Cirugía de Barcelona.

PLANES, JOSEP M. (1982). *Metodologia i demografia històrica: Tàrrega, segles XVII i XVIII*. Barcelona: UB, tesina de llicenciatura [hi ha un resum a *Pedralbes...*, 1982, núm. 2, p. 251-292].

PLANES, JOSEP M. (1989). "Evolució numèrica de la població a Tàrrega de l'Antic Règim: una aproximació (1497-1825)", *URTX*, núm. 1, p. 23-38.

PLANES, JOSEP M. (1990). "El paludisme, els Sobies i la Tàrrega del XVIII", *URTX*, núm. 2, p. 115-130.

- PLANES, JOSEP M. (1995). *Demografia i societat de Tàrrrega i de l'Urgell durant l'Antic Règim*. Agramunt: autoedició [hom tracta de la tesi doctoral llegida el 1987, *Demografia i societat de Tàrrrega durant l'Antic Règim*, Barcelona: UB].
- PLANES, JOSEP M. (1999). "Natalitat i evolució demogràfica a l'Urgell dels segles XVI i XVII", *URTX*, núm. 12, p. 64-73.
- PLANES, RAMON (1983a). *El creixement econòmic del segle XVIII a la Catalunya interior: aproximació al cas de Solsona i la seva comarca*. Barcelona: UB, tesina de llicenciatura, dos volums [hi ha un resum a *Pedralbes...*, 1984, núm. 4, p. 389-393].
- PLANES, RAMON (1983b). "L'activitat industrial a Solsona durant el segle XVIII. Una primera aproximació", *Cardener. Revista d'Investigació*, núm. 1, p. 91-120.
- PLANES, RAMON (1985). "Les hores de naixement dels infants a Agramunt, 1818-1825", *Pedralbes...*, núm. 5, p. 117-131.
- PLANES, RAMON (1986). "Una crisi de mortalitat del XVIII: incidència de les «febres pútrides» de 1783 a Solsona", *Cardener. Revista d'Investigació*, núm. 3, p. 111-122.
- PLANES, RAMON (1992). "Les ordinacions de la confraria dels immigrants francesos de Solsona (1536)" dins *Miscel·lània d'homenatge a Josep Lladonosa*. Lleida: IEI, p. 495-500.
- PLANS, M. LOURDES (1992a). "El sistema electoral d'una ciutat industrial: Terrassa (1875-1899)" dins *Congrés Internacional d'Història. Catalunya i la Restauració. Manresa, 1, 2 i 3 de maig de 1992*. Manresa: Centre d'Estudis del Bages i altres, p. 99-104.
- PLANS, M. LOURDES (1992b). "Les Eleccions generals al districte de Terrassa (1876-1899)", *Terme*, núm. 7, p. 44-54.
- PLANS, M. LOURDES (2002). "Qui votava a Terrassa el 1877?", *Terme*, núm. 17, p. 75-78.
- POBLET, MARCEL (1992). "L'Hort de la Rectoria i la llibertat dels hospitalencs. Els esdeveniments dels anys 1868-1873 a l'Hospitalet" dins *Congrés Internacional d'Història. Catalunya i la Restauració. Manresa, 1, 2 i 3 de maig de 1992*. Manresa: Centre d'Estudis del Bages i altres, p. 105-108.
- POITRINEAU, A. (1976). "La immigración francesa en el reino de Valencia (siglos XVI-XIX)", *Moneda y Crédito. Revista de Economía*, núm. 137, p. 103-133.
- POLLARD, JOHN H. (1988). "Causes de décès et espérance de vie: quelques comparaisons internationales" dins VALLIN, JACQUES; D'SOUZA, STAN; PALLONI, ALBERTO, *Mesure et analyse de la mortalité*. París: PUF i INED, p. 291-313.
- POMÉS, JORDI (1992). "Orígens del catalanisme en un entorn rural: l'exemple de Sant Pol de Mar (El Maresme) (1888-1913)" dins *Congrés Internacional d'Història. Catalunya i la Restauració. Manresa, 1, 2 i 3 de maig de 1992*. Manresa. Centre d'Estudis del Bages i altres, p. 319-324.
- POMÉS, JORDI (1998). *Sindicalisme pagès i republicanisme popular a Catalunya (1918-1930). La Unió de Rabassaires: entre el radicalisme obrerista i la via cooperativista*. Bellaterra: UAB, tesi doctoral.
- POMÉS, JORDI (2000). *La unió de rabassaires*. Barcelona: PAM.
- PONCE, GABINO (1996). "Evolució de la població activa (1877-1960)" dins CARRERAS, CARLES (DIR.), *Geografia General dels Països Catalans*. Barcelona: Enciclopèdia Catalana, vol. 3, p. 89-115.
- PONCE, SANTI (1992). "Ferroccarril, agricultura i mercat. Els efectes del transport ferroviari a l'economia d'Osona (1875-1924)", *EHA*, núm. 9, p. 127-153.
- PONCE, SANTI (1995). "Estructures socioeconòmiques i evolució del món rural osonenc al llarg dels segles XVIII, XIX i primer terç del XX", *Anuari de la Societat Catalana d'Economia*, núm. 12, p. 19-27.
- PONCE, SANTI (1997a). "Cambios en las estructuras familiares de una comarca de Cataluña: Osona, 1850-1930" dins CHACÓN, FRANCISCO; FERRER, LLORENÇ (EDS.), *Familia, Casa y Trabajo*. Múrcia: Universitat de Múrcia, p. 465-478.
- PONCE, SANTI (1997b). "Formes d'accés a l'explotació de la terra, renda agrícola i transformacions socioeconòmiques a la comarca d'Osona (1850-1936)", *EHA*, núm. 11, p. 58-88.
- PONCE, SANTI (1999). *Transformacions agrícoles i canvi social a la comarca d'Osona (segles XVIII-XIX)*. Vic: Eumo.
- PONCE, SANTI (2000-2001). "El procés d'especialització ramadera a la Plana de Vic (1850-1930)", *EHA*, núm. 14, p. 185-196.
- PONS, JOSEP M. "Un fogotament desconegut de l'any 1358" a *Boletín de la Real Academia de Buenas Letras*, tom. XXX, p. 323-498.
- PONS, LLUÍS (1990). *Notícia d'Agramunt*. Lleida: Diputació de Lleida.
- PONS, LLUÍS (2001). "L'epidèmia de terçanes de l'any 1785 a Agramunt", *URTX*, núm. 14, p. 205-216.
- PONS, LLUÍS (2003). "Les epidèmies del còlera a Agramunt durant la segona meitat del segle XIX", *URTX*, núm. 11, p. 132-138.
- PONTE, FEDERICO J. (1991). *Demografía y sociedad en el Madrid decimonónico (1787-1857)*. Madrid: Turner.

- PORELL, FRANK W. (1982): "Intermetropolitan Migration and Quality of Life", *Journal of Regional Science*, vol. 22, núm. 2, p. 137-158.
- PORTA, JOSEP M. (1979). "Una aproximació a la població de Montblanc: estat de la qüestió (s. XIV, XV, XVI i XVIII)" dins *Ir Col·loqui d'Història del Camp de Tarragona. Conca de Barberà i Priorat*. Tarragona: Diputació de Tarragona, p. 41-47.
- PORTA, JOSEP M. (1982a). *La vila de Montblanc en el segon quart del segle XVIII. Economia, urbanisme i societat segons la documentació cadastral*. Barcelona: Generalitat de Catalunya [és la publicació de la tesina de llicenciatura *La vila de Montblanc: agricultura, urbanisme i societat segons el cadastre de 1731*. Barcelona: UB].
- PORTA, JOSEP M. (1982b). "Vimbodí en el 1739: economia i societat segons la documentació del Reial Cadastre", *Aplec de Treballs*, núm. 4, p. 203-232.
- PORTA, JOSEP M. (1988). "El senyoriu del Monestir de Poblet a La Pobla de Cérvoles (Les Garrigues) segons el capbreu de 1768-1770. Aproximació als aspectes jurisdiccionals, dominicals, econòmics i socials", *Pedralbes...*, núm. 8, vol. I, p. 599-611.
- PORTELLA, JAUME (1976). "Estudi demogràfic del pre-litoral gironí (segles XVII-XVIII)" dins *Treballs d'Història. Estudis de demografia, economia i societat a les comarques gironines*. Girona: Patronat «Eiximinis» de l'Excma. Diputació Provincial de Girona, p. 35-62.
- PORTELLA, JAUME (1985). *Cornellà de Terri*. Girona: Diputació de Girona i Fundació Caixa Girona.
- PORTELLA, JOSEP (1989). "Consideracions sobre la repercusió econòmica a Ciutadella de la pesta de 1652", *Estudis d'Història Econòmica*, núm. 1, p. 63-70.
- PORTES, ALEJANDRO (1978). "Migration and Underdevelopment", *Political and Society*, num. 8, p. 1-48.
- POULAIN, MICHEL; CHAMBRE, DANY; FOULON, MICHEL (2001). "La survie des centenaires belges (générations 1870-1894)", vol. 56, núm. 1-2, p. 133-158.
- POULAIN, MICHEL; TABOUTIN, D. (1980). "La mortalité aus jeunes âges en Europe et en Amerique du Nord du XIXè à nous jours" dins BOULANGER, P.; TABUTIN, DOMINIQUE (EDS.), *La mortalité des enfants dans le monde et dans l'histoire*. Liège: Ordina, p. 119-157.
- POUSSOU, JEAN-PIERRE (1983). *Bordeaux et le Sud-Ouest au XVIIIe. Siècle. Croissance économique et attraction urbaine*. París: Editions de l'Ecole des Hautes Etudes en Sciences Sociales.
- POUSSOU, JEAN-PIERRE (1985). "Análisis de la estructura urbana francesa: la evolución hasta principios del siglo XX y el crecimiento a lo largo del siglo XIX", *Boletín...*, núm. III-1. p. 5-40.
- POUSSOU, JEAN-PIERRE. (1987). "La familia y los movimientos migratorios en Francia" dins CHACÓN, FRANCISCO (ED.), *Familia y sociedad en el Mediterráneo occidental, siglos XV-XIX*. Murcia: Universidad de Murcia, p. 117137.
- POUSSOU, JEAN-PIERRE (1993). "Les migrations internes et à moyenne distance en France à l'époque moderne et au XIX^e siècle", separata de la *Primera Conferencia Europea de la Comisión Internacional de Demografía Histórica*. Santiago de Compostela: CDIH i altres, p. 1-20.
- POUSSOU, JEAN-PIERRE (1997a). "Migraciones y movilidad de la población en Europa en la época moderna" dins BARDET, JEAN-PIERRE; DUPÂQUIER, JACQUES (DIRS.), *Historia de las poblaciones de Europa*. Madrid: Ed. Síntesis, vol. I, p. 237-257.
- POUSSOU, JEAN-PIERRE (1997b). "Migraciones y movilidad de la población en Europa en tiempos de la revolución industrial" dins BARDET, JEAN-PIERRE; DUPÂQUIER, JACQUES (DIRS.), *Historia de las poblaciones de Europa*. Madrid: Ed. Síntesis, vol. II, p. 209-256.
- POVEDA, ANTONIO (1991). "Aportación al estudio descriptivo y metodológico de los archivos parroquiales: sus fondos y las posibilidades de aprovechamiento", *Millars, Geografía – Història*, núm. 14, p. 80-99.
- POVILL, JOAN (2004). *La passió d'Olesa vista per dintre. Història d'un espectacle tradicional*. Barcelona: PAM i altres.
- POY, PERE (1995). "Genealogia dels Poy: Ulldcona, 1607-1993", *Rails*, núm. 5, p. 6-47.
- POZA, M. DEL CARMEN (1985). "Nupcialidad y fecundidad en Valle de Tabladillo entre 1787 y 1860. Una nota de investigación", *Boletín...*, núm. III-2, p. 32-50.
- POZAS, MARÍA J. (1998). *La población de Santander en el siglo XVIII*. Deusto: Universidad de Deusto, tesi doctoral, 1998. En línia, www.mcu.es/Teseo, 31/01/2007.
- POZZI, LUZIA; RETTOROLI, ROSELLA (1995). "Los métodos de reconstrucción de la población del pasado. Una reflexión sobre la experiencia italiana", *Papers de Demografia*, núm. 109, 21 pàgines (també s'ha publicat a *IV Congreso de la Asociación de Demografía Histórica. Bilbao, 20-22 de septiembre de 1995 –1999–* Bilbao: Euskal Herriko Unibertsitatea, vol. II, p. 107-128).
- PRAT, JOAN (1973). "Estructura y conflicto en la familia pairal", *Ethnica*, núm. 6, p. 131-180.
- PRAT, JOSEP M. (2012). "La població i les activitats econòmiques de la Cerdanya a l'últim quart del segle XVIII (1775-1800)", *Treballs de la Societat Catalana de Geografia*, núm. 73, p. 167-192.

- PRAT, MARC (2004). "Fabricar i comerciar a mitjan segle XIX: els casos dels Muntades i els Batllori", *Recerques...*, núm. 47-48, p. 29-49.
- PRATS, LLORENÇ (1997). "Les topografies mèdiques" dins *Història. Política, Societat i Cultura dels Països Catalans*. Barcelona: Enciclopèdia Catalana, vol. VII, p. 226-227.
- PRAZ, ANNE-FRANÇOIS (2003). "Politique conservatrice et retard catholique dans la baisse de la fécondité: l'exemple du canton de Fribourg en Suisse (1860-1930)", *ADH*, p. 33-56.
- PRESSAT, ROLAND (1983). *Los métodos en demografía*. Vilassar de Mar: Oikos-Tau.
- PRESTON, SAMUEL H. (1985). "Resources knowledge and child mortality; a comparison of the U.S. in the late nineteenth countries today", *International Population Conference*, núm. 4, p. 373-368.
- PRESTON, SAMUEL H. (ED.) (1978). *The Effects of Infant and Child Mortality on Fertility*. New York: Academic Press.
- PRITCHARD, JACK A.; MACDONALD, PAUL L. (1979). *Williams obstetricia*. Barcelona: Salvat editores.
- PUIG, HERMENEGILD (1915). *El problema de la natalitat a Catalunya. Un perill gravíssim per la nostra pàtria*. Barcelona: Biblioteca Catalana d'Autors Independents.
- PUIG, JOSEP; TRAYTER, JOAN (2001). "Avinyonet de Puigventós. Dades demogràfiques i altres a partir del registre parroquial d'òbits des del 1675 fins al 1947", *Annals de l'Institut d'Estudis Empordanesos*, núm. 34, p. 269-293.
- PUIG, LLUÍS (1992). "Capítols matrimonials" dins *Documents jurídics de la història de Catalunya*. Barcelona: Generalitat de Catalunya, p. 219-228.
- PUIG, MIQUEL (1987-1988). "La població d'Olot el 1718", *Annals del PEHOC*, p. 145-175.
- PUIG, MIQUEL (1992-1993). "Notes de demografia olotina del segle XVIII: els recomptes de 1716-1720", *Annals del PEHOC*, p. 165-198.
- PUIG, MIQUEL (1996). "Comerciants olotins fora de Catalunya a la fi del segle XVIII" dins PÉREZ, M. TERESA; SEGURA, ANTONI; FERRER, LLORENÇ, *Els catalans a Espanya, 1760-1914*. Catarroja: Afers, p. 437-444.
- PUIG, NÚRIA (1975). *La sociedad de Vic en el siglo XVIII (1717-1831). Ensayo metodológico sobre la utilización de las fuentes catastrales en estudios de tipo social*. Barcelona: UB, tesina de llicenciatura.
- PUIG, ROSER (1991). "Els gitanos a Montblanc en els segles XVIII-XIX" dins *Recull Ignasi Mallol i Casanoves*. Tarragona: Estació de Recerca Bibliogràfica i Documental Margalló del Balcó, p. 139-144.
- PUIG, ROSER (1992). *Els aprenents de Reus a final del segle XVIII (1773-1793)*. Reus: Centre de Lectura.
- PUIG, ROSER (1994). "Els aprenents de la Conca de Barberà al Reus del segle XVIII (1773-1793)", *Recull*, núm. 2, p. 189-197.
- PUIG, ROSER (1995). "El éxodo rural y la filoxera: de l'Espluga de Francolí a Tarragona (1905)" dins MAS, M. CARMEN; SOLER, ELISEO A. *Recull Miquel Melandres Rué (1905-1974)*. Tarragona: Estació de Recerca Bibliogràfica i Documental Margalló del Balcó, p. 115-136.
- PUIG, ROSER (1998). "Urgellencs a la ciutat de Tarragona el 1854", *URTX*, núm. 11, p. 123-130.
- PUIG, ROSER (2002a). "Els darrers membres d'ètnia gitana a Montblanc (1889)", *El Foradot*, núm. 14, p. 22-23.
- PUIG, ROSER (2002b). "Aprenents alcoverencs al Reus de finals del segle XVIII (1773-1793)", *Butlletí. Centre d'Estudis Alcoverencs*, núm. 97-100, p. 8-11.
- PUIG, ROSER (2003a). "Crisi de subsistències a Lilla durant la Guerra de Napoleó (1809)", *El Foradot*, núm. 16, p. 17.
- PUIG, ROSER (2003b). "El servei domèstic femení al Montblanc de finals del segle XIX", *El Foradot*, núm. 18, p. 12-15.
- PUIG, ROSER (2003c). "La comunitat gitana del Camp de Tarragona a l'Antic Règim" dins PIÑOL, DANIEL. *Història dels altres. Exclusió social i marginació a les comarques tarragonines (segles XIII-XX)*. Tarragona: Centre d'Estudis Socials i Històrics Guillem Oliver, p. 101-126.
- PUIG, ROSER (2004a). "Aprenents alcoverencs al Reus de finals del segle XVIII (1773-1793)", *Butlletí. Centre d'Estudis Alcoverencs*, núm. 97-100, p. 8-11.
- PUIG, ROSER (2004b). "L'emigració ribetana dels segles XIX i XX", *Cultura*, núm. 645, p. 25.
- PUIG, ROSER (2004c). "El despoblament de Rojals (segles XIX-XX)" dins *I Jornades sobre el Bosc de Poblet. Del règim senyorial a la gestió pública. Poblet, 12-13 de novembre del 2004*. Barcelona: Departament de Medi Ambient i Habitatge de la Generalitat de Catalunya, p. 347-390.
- PUIG, ROSER (2004d). "Nota sobre la immigració alcoverenca a Valls (1769-1784)", *Butlletí. Centre d'Estudis Alcoverencs*, núm. 108, p. 4-6.
- PUIG, ROSER (2006). *Propietat immobiliària i accés a la vivenda en una ciutat en plena expansió demogràfica i econòmica. Reus a la segona meitat del segle XVIII*. Tarragona: Universitat Rovira i Virgili, tesi doctoral en xarxa.

- PUIG, ROSER (2007a). "Reusencs destacats originaris de la Conca de Barberà", *Museu. Butlletí Informatiu*, núm. 3, p. 22.
- PUIG, ROSER (2007b). "Mobilitat demogràfica de la Conca de Barberà i Baixa Segarra via Reus (segle XVIII)", *Recull*, núm. 10, p. 119-138.
- PUIG, ROSER (2007c). "La lleva dels Miquelets del partit de corregiment de Montblanc (1795) i el cens de Floridablanca (1787). Confrontació de dades", *Aplec de treballs*, núm. 27, p. 89-98.
- PUIGARNAU, ALFONS (1995). "Heretgia protestant i immigració francesa amb motiu de les reformes a Castella-Lleó en temps de Felip II" dins *Miscel·lània de les terres de Lleida al segle XVI*. Lleida: Pagès, p. 369-376.
- PUIGBERT, JOAN (1995). *La Girona de la Restauració. Girona, 1874-1923*. Girona: Diputació de Girona.
- PUIGFERRAT, CARLES (2005). "Els registres d'extremaunció i sepultures de l'Arxiu del Capbreu de Vic (ABEV), una font molt valuosa per a la demografia i la història de la medicina", *Gimbernat*, núm. XLIII, p. 65-80.
- PUIGPELAT, RAMON (1954). *Homenatge als passats (Converses des de l'escó pairal)*. Martorell: Gráficas Martorell.
- PUIGVERT, JOAQUIM M. (1985). "«Misèries de l'any 1764»: narració d'una crisi alimentària d'antic règim per un clergue de la comarca de la Selva", *Manuscrits...*, núm. 1, p. 62-78.
- PUIGVERT, JOAQUIM M. (1986). *Una parròquia catalana al segle XVIII a través de la seva consuetud (Riudellots de la Selva)*. Barcelona: FSVC.
- PUIGVERT, JOAQUIM M. (1987). "Les consuetes parroquials, unes fonts històriques i antropològiques ignorades", *Quaderns de l'ICA*, núm. 6, p. 137-171.
- PUIGVERT, JOAQUIM M. (1989). "El creixement urbà d'una comunitat rural (Viloví d'Onyar, 1833-1861)", *Quaderns de la Selva*, núm. 2, p. 185-208.
- PUIGVERT, JOAQUIM M. (1997). "Els metges higienistes i les topografies mèdiques", *Recerques...*, núm. 35, p. 99-106.
- PUIGVERT, JOAQUIM M. (1998). "L'elaboració del discurs pairalista a la Catalunya contempòrnia: la contribució dels arquitectes i els estudiosos de la masia (1908-1936)", *EHA*, núm. 12, p. 77-108.
- PUIGVERT, JOAQUIM M. (1999). "Les obreries parroquials i la pagesia benestant. La diòcesi de Girona, segles XVII-XIX" dins CONGOST, ROSA; TO, LLUÍS, *Homes, mesos, història. La Catalunya del nord-est (segles XI-XX)*. Barcelona: PAM, p. 329-364.
- PUIGVERT, JOAQUIM M. (2004). "De menescals a veterinaris: notes per a una sociologia històrica de la professió veterinària a Catalunya", *EHA*, núm. 17, p. 729-750.
- PUJADAS, ISABEL (1982). *La població de Catalunya. Anàlisi espacial de les interrelacions entre els moviments migratoris i les estructures demogràfiques*. Barcelona: UB, tesi doctoral.
- PUJADAS, ISABEL (1986). "L'expansió demogràfica de 1857 a 1980. De la ciutat industrial a la ciutat metropolitana", *Papers de Demografia*, núm. 14, 22 pàgines.
- PUJADAS, ISABEL (1988). "La població de Barcelona a la segona meitat del segle XIX", *L'Avenç...*, núm. 118, p. 14-17.
- PUJADAS, ISABEL (1991). "Població i demografia a Catalunya" dins *Primer Congrés Català de Geografia*. Barcelona: Societat Catalana de Geografia, vol. II, p. 143-157.
- PUJADAS, ISABEL; SOLSONA, MONTSERRAT (1989). "La població de Espanya de 1900 a 1975", *Papers de Demografia*, núm. 33, 102 pàgines.
- PUJADAS, JOAN J.; COMAS, DOLORS (1983). "Antropologia catalana o antropologia a Catalunya. Tradicions i nous enfocaments", *Arxiu d'Etnografia de Catalunya*, núm. 2, p. 72-94.
- PUJADAS, JOANA M. (2004). "La mortalidad infantil y juvenil en Palma de Mallorca (1838 - 1880): Un problema metodológico, la parroquia de la Almudaina". Comunicació presentada al VII Congreso de la ADEH, celebrat a Granada els dies 1-3 d'abril de 2004, 28 pàgines. En línia: www.ugr.es, 06/06/2010.
- PUJADAS, JOANA M. (2009). *L'evolució de la mortalitat infantil i juvenil a la ciutat de Palma (Mallorca, 1838-1960)*. Palma: Universitat de les Illes Balears, tesi doctoral inèdita.
- PUJADAS, JOANA M. (2012a). "La cuantificación demográfica y epidemiológica en el higienismo balear, 1850-1930", *Dynamis. Acta Hispanica ad Medicinae Scientiarumque Historiam Illustrandam* núm. 32, p. 165-184.
- PUJADAS, JOANA M. (2012b). "Reforma sanitaria y movimiento puericultor en la lucha contra la mortalidad infantil en la ciudad de Palma de Mallorca (siglos XIX y XX)", *Asclepio. Revista de Historia de la Medicina y de la Ciencia*, vol. LXIV, núm. 1, p. 97-120.
- PUJADAS, XAVIER (1994). "Castelldefels a mitjan segle XIX: societat, explotació agrària i empobriment. Apunts per a una interpretació dins GÓMEZ, MARGARITA; GUTIÉRREZ, GREGORI; LUENDO, MANUEL (COORD.), *Miscel·lània d'homenatge a Jaume Codina*. El Prat de Llobregat: Ajuntament del Prat de Llobregat i altres, p. 401-414.

- PUJADES, JERONI (1975-1976). *Dietari*. Barcelona, quatre volums [edició a cura de J.M. CASAS].
- PUJOL, ANTONI (1992). *Aspectes sanitaris de Pollença: segle XVII*. Barcelona: UB, tesi doctoral.
- PUJOL, ANTONI (1994a). “Metodologia per l’estudi de la xifra poblacional a Mallorca a l’antic règim”, *Gimbernat*, núm. XXII, p. 179-185.
- PUJOL, ANTONI (1994b). “Taxes de natalitat i mortalitat a Pollença. Segle XVII”, *Gimbernat*, núm. XXII, p. 187-191.
- PUJOL, JOAN (1990). “Aspectes sanitaris de la vila de Gironella en el segle XVIII”, *Gimbernat*, núm. XIII, p. 201-214.
- PUJOL, JOAN (1991). “L’epidèmia de febres malignes de l’any 1735 a la vila de Berga”, *Gimbernat*, núm. XV, p. 227-236.
- PUJOL, JOAN (2003). *Relacions de parentiu entre nissagues de sanitaris berguedans*. Manresa: Publicacions de l’Arxiu de les Ciències de la Salut.
- PUJOL, JOAN; MONTAÑA, DANIEL (1992). “Aspectes sanitaris de la vila de Gironella en el segle XIX (De l’Arxiu Parroquial de Sta. Eulàlia de Gironella)”, *Gimbernat*, núm. XVIII, p. 87-95.
- PUJOL, JORDI (1976). *La immigració, problema i esperança de Catalunya*. Barcelona: Editorial Nova Terra.
- PUJOL, JOSEP (1998). “Especialització i canvi tècnic en l’expansió del sector ramader català entre 1880 i 1936”, *Recerques...*, p. 31-56.
- PUJOL, JOSEP (2002-2003). “Cap a una nova interpretació del capitalisme agrari a Catalunya fins a la guerra civil”, *EHA*, núm. 15, p. 19-56.
- RABASCO, JOSÉ M. (1976). “Un caso de aplicación de los registros parroquiales: Granada y la epidemia, 1640-1700” dins *Actas de las Primeras Jornadas de Metodología Aplicada de las Ciencias Históricas de Santiago de Compostela (24 al 27 de abril de 1973)*. Santiago de Compostela: Universidad de Santiago, vol. III, p. 297-308.
- RADÚA, ENRIC O. (1904). *Etiología de la mortalidad en la urbe barcelonesa y manera de disimularla*. Barcelona: Tipografía de la Casa Provincial de Caridad.
- RADÚA, ENRIC O. (1908). *Alrededor de la estadística. I. La fiebre tifoidea en Barcelona en 1907 (Notas demográficas)*. Barcelona: Imp. Coop. Las Artes Gráficas.
- RAFAEL, ARTURO (1988). “La población de Bilbao: 1800-1870”, *Vasconia. Cuadernos de Historia-Geografía*, núm. 10, p. 48-60.
- RAFAT, FRANCESC (1981). “Demografia de Rajadell al segle XVI”, *Miscel·lània Estudis Bagencs*, núm. 2, p. 123-134.
- RAFAT, FRANCESC (1991). “Notes sobre militars a l’Hospital de Manresa (segles XVIII i XIX)”, *Gimbernat*, núm. XV, p. 237-250.
- RAFAT, FRANCESC (1993). *Masos, safrà, occitans i pesta negra*. Manresa.
- RAGA, ANTONI (1993). “Nupcialitat, immigració i alfabetització a Ulldecona (segle XVIII)”, *Rails*, núm. 1, p. 76-97.
- RAGA, ANTONI (1994). “Natalitat, fecunditat i il·legitimitat a Ulldecona (segle XVIII)”, *Rails*, núm. 4, p. 56-81.
- RAGA, ANTONI (1999). “La mort a Ulldecona. Primera part”, *Rails*, núm. 14, p. 41-67.
- RAGA, ANTONI (2003). “La mort a Ulldecona. Segona part”, *Rails*, núm. 19, p. 152-176.
- RAGA, MANEL; ROIG, IMMA (2004). “El cens de 1910 a Ulldecona”, *Rails*, núm. 20, p. 70-114.
- RAGÓN, BALTASAR (1929). “Terrassa i les muralles”, *L’Abella d’Or a Terrassa*, p. 17-18.
- RAMIRO, FRANCISCO (2006). “Migración y movilidad social femenina en la Zaragoza del siglo XVIII” dins SALAS, JOSÉ A. (ED.), *Migraciones y movilidad social en el Valle del Ebro (ss. XVI-XVIII)*. Zarautz: Ediciones de la Universidad del País Vasco, p. 105-132.
- RAMÍREZ, FRANCISCO (1998). *Transformaciones y comportamientos demográficos diferenciales en dos municipios del interior andaluz. Aplicación del método de reconstrucción de familias en poblaciones de Iznájar y Loja (siglos XVIII-XX)*. Granada: Universidad de Granada, tesi doctoral.
- RAMÍREZ, FRANCISCO (2000). “Ordenadores y microanálisis nominativo: adaptación informática del método de reconstrucción de familias”, *Scripta Nova. Revista electrónica de geografía y ciencias sociales*, núm. 65, 25 pàgines. En línia, www.ub.es/geocrit, 25/04/2003.
- RAMÍREZ, FRANCISCO (2001a). *Comportamientos demográficos diferenciales en el pasado. Aplicación del método de reconstrucción de familias a la población de Iznájar (siglos XVIII-XX)*. Granada: Universidad de Granada.
- RAMÍREZ, FRANCISCO (2001b). “Disparidades en el comportamiento demográfico de una comunidad rural andaluza en los inicios de la transición demográfica”, *Revista de Demografía Histórica*, núm. XIX, II, p. 17-55.
- RAMIRO, DIEGO (1997). *La evolución de la mortalidad en la infancia en la España interior, 1785-1960*. Madrid: UCM, tesi doctoral. En línia, www.mcu.es/Teseo, 31/01/2007.

- RAMIRO, DIEGO; SANZ, ALBERTO (1999). "Cambios estructurales en la mortalidad infantil y juvenil española. 1860-1990", *Boletín...*, núm. XVII-1, p. 99-87.
- RAMIRO, FRANCISCO (2006). "Migración y movilidad social femenina en la Zaragoza del siglo XVIII" dins SALAS, JOSÉ A. (ED.), *Migraciones y movilidad social en el Valle del Ebro (ss. XVI-XVIII)*. Zarautz: Ediciones de la Universidad del País Vasco, p. 105-132.
- RAMIS, JOSEP (1986). "Personal sanitari a Mataró des de 1598 a 1627", *Gimbernat*, núm. VI, p. 303-309.
- RAMIS, JOSEP (1994a). *Aspectes sanitaris de l'Arxiu Parroquial de Santa Maria de Mataró, durant els segles XVI, XVII i primera meitat del XVIII*. Barcelona: UB, tesi doctoral.
- RAMIS, JOSEP (1994b). "La mort violenta documentada a Mataró fins al 1749", *Gimbernat*, núm. XXI, p. 207-216.
- RAMISA, MATIES (1984). "Aspectes de la Guerra del Francès a Vic (1808-1814)", *Ausa. Publicació del Patronat d'Estudis Osonencs*, núm. XI-110/111, p. 239-249.
- RAMISA, MATIES (1993). *La Guerra del Francès al corregiment de Vic: 1808-1814*. Vic: Eumo.
- RAMON, JOSEP M.; PONS, JOSEP M. (2007). "Desarrollo económico, estatura y niveles de vida biológicos en Cataluña 1840-1930: una aproximación a las diferencias entre el ámbito rural y urbano" dins *VIII Congreso de la Asociación de Demografía Histórica. 30 mayo, 1 y 2 de junio 2007. Maó (Menorca)*, 41 pàgines. En línia: www.adeh.es, 20/06/2007.
- RAMON, SALVADOR; MASSAGUÉS, JOSEP (1990). *Inventari dels llibres sacramentals de l'arxiu històric arxidiocesà de Tarragona*. Barcelona: Generalitat de Catalunya.
- RAMOS, ADA (1993). "Origen i procedencia de la població de Sant Just Desvern (1920-1945)", *Miscel·lània d'Estudis Santjustencs*, núm. V, p. 117-153.
- RANZATO, GABRIELE (1994). "Límits de la modernització i caciquisme en el segle XIX" dins BALFOUR, SEBASTIÀ I ALTRES, *Indústria i ciutat. Sabadell, 1800-1980*. Barcelona: PAM, p. 267-278.
- RASTIFO, GIUSEPPE (1993). "Sicília en el intercanvi migratori mediterràneo de la Edad Moderna" dins *Primera Conferència Europea de la Comisión Internacional de Demografía Histórica*. Santiago de Compostela: CDIH i altres, vol. I, p. 533-541.
- RAVENSTEIN, ERNEST G. (1885). "The Laws of Migration", *Journal of the Statistical Society of London*, vol. 48, núm. 2, p. 167-227.
- RAVENSTEIN, ERNEST G. (1889). "The Laws of Migration. Second Paper", *Journal of the Statistical Society of London*, vol. 52, núm. 2, p. 241-301.
- REBAGLIATO, JOAN (1974). "Baix Llobregat" dins SOLÈ, LLUÍS (DIR.), *Geografia de Catalunya*. Barcelona: Aedos, vol. III, p. 449-496.
- REBAGLIATO, JOAN (1978a). "Evolució demogràfica i dinàmica social al segle XIX" dins BALCELLS, ALBERT I ALTRES, *Història de Catalunya*. Barcelona: Salvat, vol. V, p. 3-19.
- REBAGLIATO, JOAN (1978b). "L'evolució demogràfica entre el 1900 i el 1940" dins BALCELLS, ALBERT I ALTRES, *Història de Catalunya*. Barcelona: Salvat, vol. VI, p. 3-13.
- REBAGLIATO, JOAN (1978c). "Josep Iglésies com a demògraf", *Revista Catalana de Geografia*, núm. 1, p. 41-129.
- REBULL, ANTONI, "Primera aproximació a l'estructura interna d'una població: Sant Boi de Llobregat en el segle XVII". Treball inèdit.
- RECAÑO, JOAQUÍN (1985a). "L'impacte de Barcelona en la configuració demoespacial del Baix Llobregat (1718-1860)", *La Sentiu. Museu de Gavà*, núm. 9, p. 39-47.
- RECAÑO, JOAQUÍN (1985b). "La evolució de la agricultura en el término de L'Hospitalet de Llobregat. (Siglos XVIII-XIX)" dins *IV Jornades d'Història Local, 3, 4, 5 i 6 de setembre '85*. Viladecans: Ajuntament de Viladecans, p. 19-32.
- RECAÑO, JOAQUÍN (1986a). "Consideracions entorn del creixement demogràfic del Baix Llobregat al segle XVIII (1718-1787)", *La Sentiu. Museu de Gavà*, núm. 11, p. 21-27.
- RECAÑO, JOAQUÍN (1986b). "Introducción al marco geográfico del delta del Llobregat" dins *IV Jornades d'Història Local, 3, 4, 5 i 6 de setembre '85*. Viladecans: Ajuntament de Viladecans, p. 11-16.
- RECAÑO, JOAQUÍN (1986c). "Distribución de la riqueza y estructura social. L'Hospitalet 1724" dins *La història i els Joves Historiadors Catalans. Ponències i comunicacions de les Primeres Jornades de Joves Historiadors Catalans, celebrades al Centre Cívic de les Cotxeres de Sants els dies 4, 5 i 6 d'octubre de 1984*. Barcelona: La Magrana i altres, p. 211-216.
- RECAÑO, JOAQUÍN (1989). *La primera fase de la transició demogràfica en el àrea periurbana de Barcelona: L'Hospitalet de Llobregat (1825-1910)*. Barcelona: UB, tesi de llicenciatura.
- RECAÑO, JOAQUÍN (1995a). "Les primeres fases de la transició demogràfica al Baix Llobregat i a L'Hospitalet (1787-1936)" dins CALVO, ÀNGEL (COORD.), *El pas de la societat agrària a industrial al Baix Llobregat. Agricultura intensiva i industrialització*. Barcelona: PAM i CECBL, p. 45-106.

- RECAÑO, JOAQUÍN (1995b). *La emigración andaluza, 1900-1992. Cronología, aspectos demográficos, distribución espacial y componentes socioeconómicos de la emigración andaluza en España*. Barcelona: UB, tesi doctoral.
- RECAÑO, JOAQUÍN (1996). “Las migraciones interiores en el Área Mediterránea 1860-1960”, *Papers de Demografia*, núm.120, 30 pàgines.
- RECAÑO, JOAQUÍN (2002) “El papel de las redes en los procesos de migración interna”, *Revista de Demografía Histórica*, núm. XX, I, p. 15-20.
- RECAÑO, JOAQUÍN (2004). “Las migraciones internas de retorno en España durante la primera mitad de la década de los noventa: implicaciones demográficas y territoriales”, *Scripta Nova. Revista electrónica de geografía y ciencias sociales*, núm. 157, 23 pàgines. En línia: www.ub.es/geocrit, 06/09/2007.
- RECAÑO, JOAQUÍN I ALTRES (1996). “La inmigración en la Cataluña rural (1860-1940): estructura demográfica y componentes espaciales” dins ZÁRRAGA, KARMELE; GONZÁLEZ, MANUEL (EDS.), *Los movimientos migratorios en la construcción de las sociedades modernas*. Bilbao: Universidad del País Vasco, p. 281-314.
- RECAÑO, JOAQUÍN I ALTRES (2000). “L’estructura de la propietat de la terra a la Catalunya rural: les comarques de Barcelona i Girona (1850-1930)”, *EHA*, núm. 13, p. 183-200.
- RECAÑO, JOAQUÍN. “Población, propiedad y cultivos en el Sant Feliu preindustrial”. Treball inèdit.
- RECAÑO, JOAQUÍN; MUÑOZ, FRANCESC (2001). “Homogeneización y modernización por sexo y edad de las series históricas de matrimonios de España (1900-1974)”, *Papers de Demografia*, núm. 189, 26 pàgines.
- RECAÑO, JOAQUÍN; TORRENTS, ÀNGELS (2004). “Algunos apuntes sobre los determinantes sociodemográficos de la mortalidad infantil en Catalunya (siglos XVIII-XX)”, *Papers de demografia*, núm. 238, 26 pàgines.
- RECAÑO, JOAQUÍN; TORRENTS, ÀNGELS. “Informatització de les sèries de baptismes, matrimonis i enterraments de Catalunya (sèries subministrades per Jordi Nadal)”. Bellaterra: UAB.
- RECASENS, JOSEP M. (1964). “La población de la ciudad de Tarragona durante la Guerra de la Independencia” dins *Estudios de la Guerra de la Independencia*. Saragossa: Instituto Fernando el Católico, vol. I, p. 479-485.
- RECASENS, JOSEP M. (1969). “Datos para el estudio de la inmigración en Tarragona entre 1575 y 1639”, *Revista Técnica de la Propiedad Urbana*, núm. 19, p. 47-56.
- RECASENS, JOSEP M. (1971). “Datos para el estudio de la inmigración en Tarragona entre 1575 y 1639”, *Revista Técnica de la Propiedad Urbana de Tarragona*, núm. 21, p. 61-69.
- RECASENS, JOSEP M. (1979). “La població de la ciutat de Tarragona (s. XVI-XVIII), estudi de les fonts” dins *1r Col·loqui d’Història del Camp de Tarragona. Conca de Barberà i Priorat*. Tarragona: Diputació de Tarragona, p. 15-24.
- RECASENS, MARIA (1984). “Aproximació a un estudi urbanístic de la vila de La Selva del Camp a través de les fonts cadastrals de l’últim quart de segle XVIII” dins *Actes I Congrés d’Història Moderna de Catalunya. Barcelona, del 17 al 21 de desembre de 1984*. Barcelona: UB, vol. I, p. 333-344.
- RECASENS, MARIA (1992). *La Selva del Camp en el segle XVIII (població, societat i economia)*. La Selva del Camp: Ajuntament de la Selva del Camp.
- RECOLONS, LLUÍS (1975). *La població de Catalunya. Distribució territorial i evolució demogràfica (1900-1970)*. Barcelona: Laia.
- RECOLONS, LLUÍS (1979) “Els habitants” dins *Catalunya: Home i Territori*. Barcelona: Blume i Fundació Bofill.
- RECOLONS, LLUÍS (1998). “Les migracions en l’estudi científic de la població”, *Revista Catalana de Sociologia*, núm. 6, p- 51-70.
- RECOLONS, LLUÍS I ALTRES (1979). *Catalunya, home i territori*. Barcelona: Fundació Jaume Bofill/Blume.
- REDA, JOAN; CABALLER, MARIA J. (1979-1980). “Evolución demográfica de la Jonquera durante el siglo XVIII”, *Annals de l’Institut d’Estudis Empordanesos*, vol. XIV, p. 237-262.
- REGLÀ, JOAN (1956a). *Felip II i Catalunya*. Barcelona: AEDOS.
- REGLÀ, JOAN (1956b). *Els segles XVI i XVII. Els virreis de Catalunya*. Barcelona. Vicens Vives.
- REGLÀ, JOAN (1966). *El bandolerisme català del Barroc*. Barcelona: Edicions 62 [hi ha una edició anterior del 1962].
- REGLÀ, JOAN (1969). *Introducció a la història de la Corona d’Aragó (Dels orígens a la Nova Planta)*. Palma de Mallorca: Moll.
- REGLÀ, JOAN (1974). *Història de Catalunya*. Madrid: Alianza editorial (obra pòstuma).
- REGLÀ, JOAN I ALTRES (1968). *Introducción a la historia de España*. Barcelona: Teide.
- REGUANT, JOSEP (1983). “La vila de Sùria els anys 1871-1873”, *Miscel·lània d’Estudis Bagencs*, núm. 2, p. 135-141.

- REGUANT, JOSEP (1985). "El còlera de 1885 a Súria", *Cardener. Revista d'Investigació*, núm. 2, p. 229-236.
- REGUANT, JOSEP (1986). "La mortalitat a Súria de 1870 a 1873" dins *XXVI Assemblea Intercomarcal d'Estudiosos. Manresa, 17-18 octubre 1981*. Manresa: Centre d'Estudis del Bages, vol. II, p. 103-108.
- REGUANT, JOSEP (1993). "Les defuncions a Súria de 1683 a 1716" dins *Actes del Primer Congrés d'Història de l'Església Catalana. Des dels orígens fins ara*. Solsona: Facultat de Teologia de Catalunya i altres, vol. I, p. 153-170 [el mateix article s'ha publicat a *Gimbernat*, 1997, núm. XXVII, p. 43-45]
- REGUANT, JOSEP (2001). "Súria, 1918. Any que va canviar el poble" dins *XIV Assemblea Intercomarcal d'Estudiosos. Sant Vicenç de Castellet (Bages), 20 i 21 d'octubre de 2001. Acta, Ponències i Comunicacions*. Manresa: Centre d'Estudis del Bages, p. 379-396.
- REGUANT, JOSEP (2006). "Els cognoms de Súria el 1700 i el 2000", *Butlletí Interior de la Societat d'Onomàstica*, vol. 102, p. 311-320.
- REHER, DAVID S. (1980). "La crisis de 1804 y sus repercusiones demográficas: Cuenca (1775-1825)", *Moneda y Crédito. Revista de Economía*, núm. 154, p. 35-72.
- REHER, DAVID S. (1984). "La importancia del análisis dinámico entre el análisis estático del hogar y la familia. Algunos ejemplos de la ciudad de Cuenca en el s. XIX", *Revista Española de Investigaciones Sociológicas*, núm. 27, p. 107-135.
- REHER, DAVID S. (1985). "Les ciutats i les crisis a l'Espanya Moderna", *EHA*, núm. 5, p. 91-114.
- REHER, DAVID S. (1986). "Desarrollo urbano y evolución de la población: España 1787-1930", *RHE*, núm. IV-1, p. 39-66.
- REHER, DAVID S. (1988a). *Familia, población y sociedad en la provincia de Cuenca, 1700-1970*. Madrid: Siglo XXI.
- REHER, DAVID S. (1988b). "Fluctuaciones económicas y comportamiento demográfico en la España urbana", *Boletín...*, núm. VI-3, p. 51-79.
- REHER, DAVID S. (1988c). "Household and Family on the Castilian Meseta; the Province of Cuenca from 1750 to 1970", *Journal of Family History*, núm. 13-1, p. 59-74.
- REHER, DAVID S. (1990a). *Town and country in pre-industrial Spain: Cuenca, 1550-1870*. Cambridge: Cambridge University Press.
- REHER, DAVID S. (1990b). "Urbanization and Demographic Behaviour in Spain, 1860-1930" dins VAN DER WOUDE, A. I ALTRES, *Urbanization in History. A proces of Dynamic Interactions*. Oxford: Clarendon Press, p. 282-299.
- REHER, DAVID S. (1991a). "Marriage Patterns in Spain, 1887-1930", *Journal of Family History*, núm. 16-1, p. 7-30.
- REHER, DAVID S. (1991b). "Dinámicas demográficas en Castilla La Nueva, 1550-1900" dins NADAL, JORDI (COORD.), *Evolución demográfica bajo los Austrias (Actas del II Congreso de la Asociación de Demografía Histórica. Alicante, abril de 1990)*. Alacant: Instituto de Cultura Juan Gil Albert i Seminari d'Estudis sobre la Població del País Valencià, vol. II, p. 17-75.
- REHER, DAVID S. (1991c). "Otras vías hacia el pasado. De las series vitales a dinámicas demográficas en poblaciones históricas", *Boletín...*, núm. IX-2, p. 87-108.
- REHER, DAVID S. (ED.) (1991d). "Índice de artículos publicados en el *Boletín de la Asociación de Demografía Histórica (1983-1991)*", *Boletín...*, 1991, núm. IX-3, p. 137-157.
- REHER, DAVID S. (1994). "Dimensiones del mercado matrimonial en España durante la Restauración", *Boletín...*, núm. XII-2 i 3, p. 45-77.
- REHER, DAVID S. (1995a). "Series temporales y reconstrucción de la población: posibilidades y problemas en el mundo hispánico" dins *Le Italie Demografiche. Saggi di Demografia Storica*. Udine: Dipartimento di Scienze Statistiche, p. 371-389.
- REHER, DAVID S. (1995b). "Microanálisi y demografía histórica: algunas claves para un debate necesario" dins REHER, DAVID S. (COORD.), *Actas do III Congresso da ADEH (Associação Ibérica de Demografia Histórica)*, Braga-Guimaraes: Edições Afrontamento, vol. 1, p. 13-20.
- REHER, DAVID S. (1996). *La familia en España. Pasado y presente*. Madrid: Alianza.
- REHER, DAVID S. (1997a). *Comportamiento demográfico y modernización de la sociedad madrileña, 1870-1975*. Madrid: UCM.
- REHER, DAVID S. (1997b). "Fuentes históricas para el estudio de la población española", *Revista Fuentes Estadísticas*, núm. 25, p. 15. En línia: www.fuentesestadisticas.com, 20/06/2007.
- REHER, DAVID S. (1997c). "España" dins BARDET, JEAN-PIERRE; DUPÂQUIER, JACQUES (DIRS.), *Historia de las poblaciones de Europa*. Madrid: Ed. Síntesis, vol. II, p. 471-489.
- REHER, DAVID S. (1997d). "La Teoría del Capital Humano y las realidades de la Historia", *Papeles de Economía Española*, núm. 73, p. 254-261.
- REHER, DAVID S. (1998). *Población, salud y modernización de la sociedad madrileña, 1870-1975*. Madrid: UCM.

- REHER, DAVID S. (1999a). “La historia de la familia en España: Crónica de un campo en auge”, *Berceo. Instituto de Estudios Riojanos*, núm. 139, 2, p. 11-24.
- REHER, DAVID S. (1999b). “Interacciones entre mortalidad y fecundidad durante la transición demográfica: marco explicativo” dins *Jordi Nadal: la industrialització i el desenvolupament econòmic d'Espanya*. Barcelona: UB, vol. I, p. 290-303.
- REHER, DAVID S. (2000). “La investigación en demografía histórica: pasado, presente y futuro”, *Boletín...*, núm. XVIII-2, p. 18-78.
- REHER, DAVID S. (2006). “Peter Laslett and Family History in Spain”, *Revista de Demografía Histórica*, XXIV, II, p. 199-211.
- REHER, DAVID S. (ED.) (1991). “Índice de artículos publicados en el *Boletín de la Asociación de Demografía Histórica (1983-1991)*”, *Boletín...*, núm. IX-3, p. 137-157.
- REHER, DAVID S.; BLANCO, CARLOS (1982). “Un archivo histórico en ordenador: vaciado, estructuración y validación de la información”, *Revista Internacional de Sociología*, p. 7-26.
- REHER, DAVID S.; CAMPS, ENRIQUETA (1991). “Las economías familiares dentro de un conjunto histórico comparado”, *Revista Española de Investigaciones Sociológicas*, núm. 55, p. 65-91.
- REHER, DAVID S.; IRISO-NAPAL, PEDRO L. (1989). “Marital Fertility and its Determinants in Rural and in Urban Spain, 1887-1930”, *Population Studies*, vol. 43, núm. 3, p. 405-427.
- REHER, DAVID S.; NOGUERAS, BEATRIZ; POMBO, M. NIEVES (1993). *España a la luz del censo de 1887*. Madrid: INE.
- REHER, DAVID S.; ORTEGA, JOSÉ A. (2000). “Malthus Revisited: Exploring Medium-Range Interactions between Economic and Demographic Forces in Historic Europe” dins BENGTTSSON, TOMMY; SAITO, OSUMO (EDS.), *Population and Economy. From Hunger to Modern Economic Growth*. Oxford: Oxford University Press, p. 183-212.
- REHER, DAVID S.; SANZ, ALBERTO; GONZÁLEZ, FERNANDO (2004). “Procesos de modernización y trayectorias de vida: propuesta para el análisis sociodemográfico a partir de datos locales en España” dins *Reconstituição de famílias, fogos e estratégias sociais: Actas do VI congresso da Associação de Demografia Histórica*. Castelo Branco: ADEH, vol. II, p. 83-108.
- REHER, DAVID S.; VALERO, ÁNGELES (1995). *Fuentes de información demográfica en España*. Madrid: Centro de Investigaciones Sociológicas.
- REINHARD, MARCEL; ARMENGAUD, ANDRÉ; DUPÂQUIER, JACQUES (1965). *Historia de la población mundial*. Barcelona: Ariel.
- REIXACH, MODEST (1960). “Clérigos franceses en Vich a raíz de la revolución de 1789”, *Ausa. Publicació del Patronat d'Estudis Osonencs*, núm. III-33, p. 412-414.
- REIXACH, SALVADOR (1992-1993). “Santa Pau a final del set-cents (notes de demografia i societat)”, *Annals del PEHOC*, p. 123-164.
- REIXACH, SALVADOR (1998). *Santa Pau*. Girona. Diputació de Girona i Fundació Caixa Girona.
- REMÓN, JULIO (1992). *Aspectos sanitarios del Archivo de la Parroquia de Santa Ana de Buñuel (Navarra): 1565-1989*. Barcelona: UB, tesi doctoral.
- RENAHY, NICOLAS; DÉTANG-DESSENDRE, CÉCILE; GOJARD, SÉVERINE. (2003). “Deux âges d’emigration ouvrière. Migration et sédentarité dans un village industriel”, *Population*, vol. 58, núm. 6, p. 707-738.
- RENOM, MERCÉ (1984). “Inversions barcelonines en les terres de l’entorn. Un cas concret del Baix Llobregat: Sant Joan Despí a mitjan segle XIX” dins *El Pla de Barcelona i la seva història. Actes del I Congrés d’Història del Pla de Barcelona, celebrat a l’Institut Municipal d’Història, els dies 12 i 13 de novembre de 1982*. Barcelona: La Magrana i Institut Municipal d’Història, p. 483-492.
- RENOM, MERCÉ (1986). “Introducció” dins *Guerrilles al Baix Llobregat. Els «carrasclets» del segle XVIII i els carlins i els republicans del segle XIX*. Barcelona: PAM i CECBL, p. 7-129.
- RENOM, MERCÉ (1987). “Les grans transformacions del segle XIX” dins CARDONA, DANIEL I ALTRES, *Sant Just Desvern, un paisatge i una història*. Barcelona: PAM, p. 323-445.
- RENOM, MERCÈ (1993). “Història social i política (1800-1930): per a un balanç historiogràfic” dins CARBONELL, JOAN A. I ALTRES, *Primeres Jornades de Recerca Històrica i Social del Baix Llobregat. VIII Jornades d’Estudis sobre el Baix Llobregat. Sant Feliu de Llobregat, 27, 28 i 29 de novembre de 1990*. Barcelona: PAM i altres, p. 487-514.
- RENOM, MERCÈ (2005). “Societat i poder en el canvi de l’Antic Règim a la societat liberal. Línees generals de l’estudi del cas de Sabadell (1718-1823)”, *Bulletí de la Societat Catalana d’Estudis Històrics*, núm. XVI, p. 191-199.
- REQUENA, FÉLIX (1991). *Redes sociales y mercado de trabajo. Elementos para una teoría del capital relacional*. Madrid: Centro de Investigaciones Sociológicas i Siglo XXI.
- REQUENA, MIGUEL (2004). “La transición de la fecundidad de las mujeres madrileñas: un análisis de cohortes”, *Revista de Demografía Histórica*, núm. XXII, II, p. 157-182.

- RETTAROLI, ROSELLA (1990). "Età al matrimonio e celibato nell'Italia del XX secolo: un'analisi regionale" dins SIDES (ED), *Popolazione, società e ambiente*. Bologna: Clueb, p. 213-226.
- RETUERTA, M. LUZ (1993). "Els Arxius per la història del Baix Llobregat" dins CARBONELL, JOAN A. I ALTRES, *Primeres Jornades de Recerca Històrica i Social del Baix Llobregat. VIII Jornades d'Estudis sobre el Baix Llobregat. Sant Feliu de Llobregat, 27, 28 i 29 de novembre de 1990*. Barcelona: PAM i altres, p. 249-276.
- RETUERTA, M. LUZ (1994). "Les seccions d'abast comarcal del fons de l'Ajuntament de Sant Feliu de Llobregat" dins GÓMEZ, MARGARITA; GUTIÉRREZ, GREGORI; LUENDO, MANUEL (COORD.), *Miscel·lània d'homenatge a Jaume Codina*. El Prat de Llobregat: Ajuntament del Prat de Llobregat i altres, p. 415-430.
- RETUERTA, M. LUZ; SANMARTÍ, CARMÉ (2002b) "Família, divorci i patrimoni al principi de l'època contemporània. El cas de Josepa Falguera i Pastor (1794-1881)" dins BORDERÍAS, CRISTINA (ED.). *Les dones i la història al Baix Llobregat*. Barcelona: CECBL i PAM, vol. I, p. 227-273.
- RETUERTA, M. LUZ; SANMARTÍ, CARMÉ (DIRS.) (2002a). *Sant Feliu de Llobregat. Identitat i història*. Sant Feliu de Llobregat: Ajuntament de Sant Feliu de Llobregat.
- REVELLE, ROGER (1978). "Introducción" dins GLASS, D.V.; REVELLE, ROGER (DIRS.), *Población y cambio social. Estudios de demografía histórica*. Madrid: Tecnos, p. 23-32.
- REVENGA, ESTRELLA (1980). "La transición demográfica en España", *Revista Española de Investigaciones Sociológicas*, núm. 10, p. 233-240.
- REVILLA, VÍCTOR; SANTACANA, JOAN (2002). *Cacics, indians i propietaris. Calafell al segle XIX*. Calafell: Llibres de Matrícula.
- REY, OFELIA (1981). *Aproximación a la historia rural en la comarca de la Ulla*. Santiago de Compostela: Universidade de Santiago de Compostela, 1981
- REY, OFELIA (1991). "La muerte en Galicia: actitudes religiosas ante el más allá en el Antiguo Régimen" dins *VI Xornadas de Historia de Galicia. Mentalidades colectivas e ideologías*. Santiago de Compostela: Universidade de Santiago, p. 171-208.
- REY, OFELIA (1993). "Migraciones internas y medium-distance en Galicia, siglos XVI-XIX" dins *Primera Conferencia Europea de la Comisión Internacional de Demografía Histórica*. Santiago de Compostela: CDIH i altres, vol. II, p. 27-72.
- REY, OFELIA (2006). "Les femmes «seules» du Nord-Ouest de l'Espagne. Trajectoires féminines dans un territoire d'émigration, 1700-1860", *ADH*, p. 105-133.
- REYES, EDUARDO DE LOS (1997). *La población de Gaudix entre los siglos XVIII y XX*. Granada: Universidad de Granada, tesi doctoral. En línia, www.mcu.es/Teseo, 31/01/2007.
- REYES, EDUARDO DE LOS (2000). "Demografía e innovación. Reflexiones sobre un caso andaluz entre los siglos XVIII y XX", *Scripta Nova. Revista electrónica de geografía y ciencias sociales*, núm. 69, 15 pàgines. En línia, www.ub.es/geocrit, 24/01/2002.
- RIBA, JOSEP (1989). *La Pobla de Claramunt. Evolució econòmic-social d'un municipi de la comarca igualadina*. Barcelona: FSVC.
- RIBA, JOSEP (1990). "Rendes i sufragis a la parròquia de Veciana (Anoia)" dins *Església i societat a la Catalunya del segle XVIII*. Cervera: UNED, vol. II, p. 387-396.
- RIBA, JOSEP (2009). "Contribucions de l'Anoia contra l'ocupació napoleònica. El cas de la Pobla de Claramunt (1808-1814)", *Miscel·lània Aqualatensia*, núm. 13, p. 183-300.
- RIBAS, ISABEL (1992). "L'ensenyament a Molins de Rei (1850-1920)" dins *Aportacions a la història de Molins de Rei*. Barcelona: PAM, p. 193-218.
- RIBAS, JOAN; RIBAS, DÍDAC (1997). "Òbits de personal militar que figuren en el *Registro Civil* de Manresa entre gener de 1838 i juny de 1854", *Gimbernat*, núm. XXVII, p. 99-106.
- RIBAS, JOAN; RIBAS, DÍDAC; CORBELLA, JACINT (1994)- "Contribució al coneixement de la mortalitat mèdico legal a Manresa (1847-1854)", *Gimbernat*, núm. XXI, p. 224-227.
- RIBAS, ROSA (1981-1982). "Estructura demogràfica de la vila de Ripoll en el segle XVII", *Annals del Centre d'Estudis del Ripollès*, núm. 1, p. 67-80.
- RIBAS, ROSA (1982). "Evolució de la vila de Sant Joan de les Abadesses a l'edat moderna" dins *XXVII Assemblea Intercomarcal d'Estudiosos de Catalunya. Sant Joan de les Abadesses 23 i 24 d'octubre de 1982*. Barcelona: PPU i Centre d'Iniciatives Turístiques, p. 143-153.
- RICART, DOLORS (1988). "Present i futur de la nova història de la dona", *Pedralbes...*, núm. 8, vol. 1, p. 247-258.
- RIERA, ALBERT (1994). "La Guerra del Francès. El manuscrit parroquial de Bàscara (1808-1814)", *Annals de l'Institut d'Estudis Gironins*, vol. XXXIV, p. 175-200.
- RIERA, ALBERT (2001). *Bàscara*. Girona. Diputació de Girona i Fundació Caixa Girona.
- RIERA, ASSUMPTA; SERRA, ROSA (1989). "La dona i el matrimoni", *L'Erol. Revista Cultural del Berguedà*, núm. 26, p. 22-23.

- RIERA, ASSUMPTA; SERRA, ROSA (1989). “Demografia femenina a la comarca durant l’Antic Règim”, *L’Erol. Revista Cultural del Berguedà*, núm. 26, p. 15-16.
- RIERA, JOAN C. (1992). *Aspectos sanitarios de los archivos parroquiales del Valle de Arán: siglos XVII-XVIII*. Barcelona: UB, tesi doctoral.
- RIERA, JOAN C. (1998). *Era sanitat ena Val d’Aran. Nashement, vida e mòrt enes segles XVII e XVIII*. Lleida: Institut d’Estudis Ilerdencs.
- RIERA, JOSEP M. (1986). “Desenvolupament urbà de Molins de Rei: dos segles de configuració de la vila (1732-1932)” dins LUQUE, ANTONIO I ALTRES, *Coneguem la història de la vila. Ponències de les Primeres Jornades d’Història Local celebrades a Molins de Rei els dies 21 i 22 d’abril de 1986*. Molins de Rei: Arxiu Municipal i Centre de Normalització Lingüística de Molins de Rei, p. 167-201.
- RIERA, JOSEP M. (1987). *Documents de la història de Corbera de Llobregat*. Corbera de Llobregat: Ajuntament de Corbera de Llobregat.
- RIFÀ, M. ÀNGELS; VILARDELL, MIQUEL (2005). “Mortalitat infantil al Lluçanès en els segles XVI-XVIII”, *Gimbernat*, núm. XLV, p. 13-34.
- RINCÓN, MIGUEL A. (1996) “Demografía y sociedad rural andaluza: La Rinconada (1600-1629)” dins *Actas del II Congreso de Historia de Andalucía. Córdoba, 1991*. Córdoba: Publicaciones de la Consejería de la Junta de Andalucía i altres, “Historia Moderna”, vol. I, p. 197-207.
- RINGROSE, DAVID R. (1976). “Inmigración, estructuras demográficas y tendencias económicas en Madrid a comienzos de la época moderna”, *Moneda y Crédito. Revista de Economía*, núm. 138, p. 9-55.
- RINGROSE, DAVID R. (1996). *España, 1700-1900: el mito del fracaso*. Madrid: Alianza Universidad.
- RIPOLL, RAMON (2008). “La ciutat de Girona i la Guerra del Francès: urbanisme i arquitectura” dins *Girona a la Guerra del Francès, 1808-1814*. Girona: Ajuntament de Girona, p. 109-144.
- RIPOLL, RAMON (2010). “Creixement urbà i servitud militar a fora de les muralles de Girona: 1810-1909”, *Annals de l’Institut d’Estudis Gironins*, núm. 51, p. 403-424.
- RISQUES, MANEL (1997). “L’epidèmia de còlera del 1885” dins *Història. Política, Societat i Cultura dels Països Catalans*. Barcelona: Enciclopèdia Catalana, vol. VII, p. 208.
- RISQUES, MANEL (1999). “La crisi de l’Antic Règim i el sorgiment de les formes burgeses: del final del segle XVIII al 1833” dins RISQUES, MANEL (DIR.), *Història de la Catalunya contemporània*. Barcelona: Pòrtic, p. 11-59.
- RISQUES, MANEL (1999). “Liberalisme, industrialització i pràctiques subalternes, 1833-1874” dins RISQUES, MANEL (DIR.), *Història de la Catalunya contemporània*. Barcelona: Pòrtic, p. 61-150.
- RITCHEY, P. NEAL (1976), “Explanations of Migration”, *Annual Review of Sociology*, vol. 2, p. 363-404.
- RIU, ISIDRE (2006). “Morbilitat de la població de Reus els primers anys del segle XX”, *Gimbernat*, núm. XLVI-II, p. 147-181.
- RIUS, JORDI (2002). *Picamoixons i la seva gent. De les acaballes de l’Antic Règim als nostres dies*. Reus: Fundació Privada Liber [és la publicació de la seva tesi doctoral defensada el mateix any a la Universitat Pompeu Fabra de Barcelona].
- RIVERA, MANUEL (1996). “La población del sector occidental del Altoaguadiato en los inicios de la transición demográfica: Fuente Ovejuna (1860-1935)” dins *Actas del II Congreso de Historia de Andalucía. Córdoba, 1991*. Córdoba: Publicaciones de la Consejería de la Junta de Andalucía i altres, “Historia Contemporánea”, vol. I, p. 109-120.
- ROA, MIQUEL (1985). “L’estructura física del Baix Llobregat: els canvis dels sistemes de camins en els últims tres segles” dins *XXV Assemblée Intercomarcal d’Estudiosos. El Prat de Llobregat, 25-26 d’octubre de 1980*. El Prat de Llobregat: CECBL i Amics del Prat, p. 497-536.
- ROBERT, MONTSERRAT (1982). *Estudi econòmic de Sitges durant el segle XVIII. Població, economia i evolució urbana*. Barcelona: UB, teina de llicenciatura.
- ROBERTS, R.; TOWNER, R. (1996). “The Rowner Register. Some Demographical Stastics”. En línia: www.southdowns.demon.co.uk, 15/05/1997.
- ROBLES, ELENA (2001). *La transición de la mortalidad infantil y juvenil en las comarcas meridionales valencianas, 1838-1960*. Madrid: UNED, tesi doctoral. En línia, www.mcu.es/Teseo, 31/01/2007.
- ROCA, ANTONI (1991). “La higiene urbana com objectiu: notes sobre la història de l’Institut Municipal de la Salut (1891-1936)” dins *Cent anys de Salut Pública a Barcelona. Institut Municipal de la Salut*. Barcelona: Ajuntament de Barcelona, p. 75-103.
- ROCA, CARLES. “Cost humà, informació població d’Olesa de Montserrat, comarca del Baix Llobregat”. Treball inèdit.
- ROCA, FRANCESC (1978). “Concentració urbana i transformació social” dins BALCELLS, ALBERT I ALTRES, *Història de Catalunya*. Barcelona: Salvat, vol. V, p. 91-102.

ROCA, FRANCESC (1983). “Dels eixamples del vuit-cents a la Catalunya-ciutat de la Mancomunitat”, TARADELL, MIQUEL I ALTRES, *Evolució urbana de Catalunya*. Barcelona: Edicions La Magrana i Institut Municipal d'Història, p. 83-96.

ROCA, FRANCESC (1992). “Ildefonso Cerdà, el hombre algebráico” dins SÁNCHEZ, ALEJANDRO. *Barcelona, 1888-1929. Modernidad, ambición y conflicto de una ciudad soñada*. Madrid: Alianza editorial, p. 155-165.

ROCA, JOAQUÍN (1985). *El poblamiento de Albocácer*. Castelló de la Plana.

ROCA, JORDI (1989). “La pesta al Baix Gaià l'any 1651” dins XXXV *Assemblea Internacional d'Estudiosos de Catalunya. Valls, 24, 25 i 26 novembre 1989*. Valls: Estudis Vallencs, vol. III, p. 333-338.

ROCA, M. ENCARNACIÓ (1998). “Família, pairalisme i institucions jurídiques”, *EHA*, núm. 12, p. 17-42.

ROCA, M. ENCARNACIÓ (2000). “L'evolució del dret català de família fins a la present llei 9/1998, de 15 de juliol, del Codi de Família” dins IGLESIA, A. (ED.). *El dret comú i Catalunya: actes del IX Simposi Internacional*. Barcelona: Fundació Noguera, p. 145-182.

ROCA, PERE (1997). “Aprofitaments col·lectius i revolució burgesa als boscos del Vallès Occidental (1827-1840)”, *Terme*, núm. 12, p. 58-65.

ROCA, PERE (2002). “Quins conreus hi havia als voltants de Terrassa al final del segle XIX?”, *Terme*, núm. 17, p. 55-61.

ROCA, PERE (2005). “¿Quién trabaja en las masías? Criados y criadas en la agricultura catalana (1670-1870)”, *Historia Agraria*, núm. 35, p. 49-92.

RODA, AMPARO; ROJO, MAGDALENA; VILLALBA, M. TERESA (1996). “Revista de los servicios sanitarios y demográficos municipales de Barcelona (1929-1935)”, *Gimbernat*, núm. 26, p. 219-230.

RODRIGO, MARTÍN (1998). “Con un pie en Catalunya y otro en Cuba: la familia Samá de Vilanova”, *Estudis Històrics i Documents dels Arxius de Protocols*, núm. XVI, p. 359-397.

RODRIGO, MARTÍN (2005). “Emigración, familia y comercio. Catalanes en las Antillas (1820-1890)”, *Estudios Migratorios Latinoamericanos*, vol. 19, núm. 57, p. 305-334.

RODRIGUES, TERESA (1995). “As crises de mortalidade em Lisboa (séculos XVI a XIX) —uma análise global—”, *Boletín...*, núm. XIII-2, p. 47-74.

RODRÍGUEZ, ALFONSO (1989). “Las crisis de mortalidad en la Alta Extremadura durante el siglo XVII”, *Boletín...*, núm. VII-3, p. 37-54.

RODRÍGUEZ, ÁNGEL (1988). “La investigación en demografía histórica en Extremadura. Siglo XVI a 1850” dins PÉREZ, VICENTE; REHER, DAVID S., *Demografía histórica en España*. Madrid: El Arquero, p. 285-290.

RODRÍGUEZ, ÁNGEL (1988). “La población de Extremadura en el siglo XVIII” dins *Estudis sobre la població del País Valencià. Actes de les I Jornades d'Estudi sobre la població del País Valencià. València-Alacant, 20-22 de març de 1986*. València: Edicions Alfons el Magnànim i altres, vol. I, p. 599-609.

RODRÍGUEZ, DELFINA (2004). “Estrategias de reproducción social y sistemas de alianza en tierras de Celanova durante el Antiguo Régimen”, *Revista de Demografía Histórica*, núm. XXII, I, p. 149-181.

RODRÍGUEZ, ESTEBAN (1983). *El cólera de 1834 en Granada. Enfermedad catastrófica y crisis social*. Granada: Universidad de Granada.

RODRÍGUEZ, ESTEBAN (1984). “La labor estadística de Luís Comenge (1854-1916) en el Instituto de Higiene Urbana de Barcelona”, *Dynamis: Acta Hispanica ad Medicinae Scientiarumque Historiam Illustrandam*, núm. 5-6, p. 279-306.

RODRÍGUEZ, ESTEBAN (1999). “La construcción de la salud infantil. Ciencia, medicina y educación en la transición sanitaria en España”, *Historia Contemporánea...*, núm. 18, p. 19-52 (ponència presentada al IV Congreso de la ADEH, Bilbao, 1995).

RODRÍGUEZ, ESTEBAN (2005). *Salud pública en España. Ciencia, profesión y política, siglo XVIII-XIX*. Granada: Universidad de Granada [hi ha una ressenya d'aquest llibre signada per Pedro Marset i datada l'any 2008 a *Dynamis: Acta Hispanica ad Medicinae Scientiarumque Historiam Illustrandam*, núm. 28].

RODRÍGUEZ, ESTEBAN; PERDIGUERO, ENRIQUE (2007). “Ciencia y persuasión social en la medicalización de la infancia en España, siglos XIX-XX”, *Historia, Ciencias, Saúde-Maguihos*, vol. 13, núm. 2, p. 303-324. En línia: www.scielo.br/21/01/2009.

RODRÍGUEZ, HILARIO (1976). “La demografía de Hío durante el siglo XVIII” dins *Actas de las Primeras Jornadas de Metodología Aplicada a las Ciencias Históricas de Santiago de Compostela (24 al 27 de abril de 1973)*. Santiago de Compostela: Universidad de Santiago, vol. III, p. 413-436.

RODRÍGUEZ, HUMILDAD; SÁNCHEZ, EDUARDO; BLANCO, MARÍA J. (1995). “La reconstrucción de familias y su aplicación al estudio de las poblaciones” dins REHER, DAVID S. (COORD). *Reconstituição de famílias e outros métodos microanalíticos para a história das populações. Actas do III Congresso da ADEH. Braga-Guimarães, abril 1993*. Porto: Afrontamento, p. 253-268.

- RODRÍGUEZ, ISABEL (2004). “Movimientos geográficos de población en la España Moderna. La elección de un lugar periférico como Málaga” dins VII Congreso Internacional de la ADEH. Granada, 1-3 abril 2004, 26 pàgines. En línia: www.ugr.es, 15/05/2004 [hi ha un resum dins *VII Congreso Asociación de Demografía Histórica. Granada 1 a 3 de abril. Libro de Resúmenes*. Granada: Universidad de Granada, p. 53].
- RODRÍGUEZ, JACINTO (1983). “Desequilibrios espaciales en la España de los siglos XIX y XX”, *Revista Española de Investigaciones Sociológicas*, núm. 23, p. 9-29.
- RODRÍGUEZ, JOSEP R. (1993a). *Aspectes sanitaris de l'Arxiu Parroquial de Vinaròs (1539-1800)*. Barcelona: UB, tesi doctoral.
- RODRÍGUEZ, JOSEP R. (1993b). “Llevadores a l'arxiu parroquial de Vinaròs (1539-1800)”, *Gimbernat*, núm. XIX, p. 249-258.
- RODRÍGUEZ, MARÍA X. (2002). “Cruzando el Atlántico, ¿solas o en familia? Migrantes españolas en las «listas de pasajeros» argentinas (1882-1926)”, *Historia Social*, núm. 42, p. 59-79.
- RODRÍGUEZ, MARÍA X.; CORDERO, XOSÉ (2007). “Emigración y mercado de trabajo. Españoles en Argentina (1882-1926)”, *Revista Galega de Economía*, vol. 16, núm. extraordinario, p. 1-23.
- RODRÍGUEZ, MARÍA X.; FREIRE, M. PILAR; PRADA, ÁNXELES (1999). “Mujeres que emigran, mujeres que permanecen. Contribución a un estudio de la relación entre mujeres, economía campesina y emigración. Galicia, 1880-1930”, *Arenal: historia de mujeres*, vol. 6, núm. 2, p. 265-294.
- RODRÍGUEZ, MIGUEL (1981). *La villa de Cáceres en el siglo XVIII (Demografía y sociedad)*. Cáceres: Caja de Ahorros.
- RODRÍGUEZ, MIGUEL (1988). “Estado de la cuestión de la demografía histórica en Extremadura (siglos XIX-XX)” dins PÉREZ, VICENTE; REHER, DAVID S., *Demografía histórica en España*. Madrid: El Arquero, p. 291-296.
- RODRÍGUEZ, MIGUEL (1993). “Migraciones internas en la Extremadura Moderna” dins *Primera Conferencia Europea de la Comisión Internacional de Demografía Histórica*. Santiago de Compostela: CDIH i altres, vol. II, p. 255-289.
- RODRÍGUEZ, RAMON (1978). “La immigració a L'Hospitalet de Llobregat: Bases demogràfiques i procés d'adaptació. El cas dels andalusos” dins CALVO, ÀNGEL I ALTRES. *La immigració als Països Catalans*. Barcelona: La Magrana, p. 91-115.
- RODRÍGUEZ, ROBERTO; BLANCO, MARÍA J. (2007). “Estructura de la consanguinidad en dos comarcas rurales (La Cabrera y Fuentes Carrionas): Dispensas e Isinímia” dins *VIII Congreso de la Asociación de Demografía Histórica. 30 mayo, 1 y 2 de junio 2007. Maó (Menorca)*, 18 pàgines. En línia: www.adeh.es, 20/06/2007.
- ROGLES, M. ASUNCIÓN (1988). “Aspectos demográficos de Villajoyosa (siglos XVII y XVIII)” dins *Estudis sobre la població del País Valencià. Actes de les I Jornades d'Estudi sobre la població del País Valencià. València-Alacant, 20-22 de març de 1986*. València: Edicions Alfons el Magnànim i altres, vol. I, p. 357-371.
- ROHRBASSER, JEAN.M. (1999). “William Pety (1623-1687) et le calcul du doublement de la population”, *Population*, vol. 54, núm. 4.5, p. 693-706.
- ROHRBASSER, JEAN-M.; VÉRON, JACQUES (1999). “Les frères Huygens et le «calcul de aages»; l'argument du pari équitable”, *Population*, vol. 54, núm. 6, p. 993-1.014.
- ROIG, JOSEP M. (1999). “Catalanisme, anticatalanisme i obrerisme, 1900-1930” dins RISQUES, MANEL (DIR.), *Història de la Catalunya contemporània*. Barcelona: Pòrtic, p. 201-277.
- ROIG, JOSEP; MERINO, PURIFICACIÓN (1985). “Mortalitat per verola a la ciutat de Tarragona. Anys 1871-1900”, *Gimbernat*, núm. IV, p. 315-322.
- ROIG, JOSEP; MERINO, PURIFICACIÓN (1986). “Mortalitat per xarampió a la ciutat de Tarragona, anys 1871-1900”, *Gimbernat*, núm. V, p. 341-346.
- ROIG, MARISA (2002). *Sant Pere Pescador*. Girona: Diputació de Girona.
- ROIGÉ, DOLORS (1985). *Els noms de lloc i de persona de Riudecanyes*. Reus: Centre d'Estudis de la Comarca de Reus.
- ROIGÉ, XAVIER (1988). “Cicle familiar i transmissió de la propietat al Priorat: els Fabregat”, *Arxiu Etnogràfic de Catalunya*, núm. 6, p. 61-86.
- ROIGÉ, XAVIER (1989). *Família i grup domèstic. Estratègies residencials al Priorat (segles XIX i XX)*. Lleida: Departament de Geografia i Història de l'Estudi General de Lleida.
- ROIGÉ, XAVIER (1993). “«En çó des aranesi», evolució de les formes de residència i de la família troncal a la Val d'Aran” dins *La família als Pirineus*. Andorra la Vella: Govern d'Andorra, p. 158-176.
- ROIGÉ, XAVIER (1994). “Herència i successió al Priorat. Entre la indivisió i la dispersió matrimonial” dins PONCE, SANTI; FERRER, LLORENÇ. *Família i canvi social a la Catalunya contemporània*. Vic: Eumo, p. 73-94.

- ROIGÉ, XAVIER (1996). "Burguesos i obrers: la família i la sexualitat contemporània (s. XIX-principi XX)" dins ROIGÉ, XAVIER (COORD.). *Sexualitat, història i antropologia*. Lleida: Edicions de la Universitat de Lleida, p. 83-108.
- ROIGÉ, XAVIER (1998). "Entre el proper i el llunyà? Aliança i estratègies matrimonials al Priorat" dins ROIGÉ, XAVIER; GARCÍA, ADELA; MASCARELL, MIREIA (EDS.). *Antropologia del parentiu. La diversitat cultural de les relacions familiars*. Barcelona: Icaria, p. 249-286.
- ROIGÉ, XAVIER (1999). "La herència difícil. Estrategias económicas y transmisión patrimonial en el Priorat (Cataluña, siglos XIX-XX)" dins *IV Congreso de la Asociación de Demografía Histórica. Bilbao, 20-22 de septiembre de 1995*. Bilbao: Euskal Herriko Unibertsitatea, vol. II, p. 707-725.
- ROIGÉ, XAVIER (2006). "De la família troncal a las nuevas familias: continuidades y cambios en la familia catalana" ROIGÉ, XAVIER (ED.). *Familias de ayer, familias de hoy: continuidades y cambios en Cataluña*. Barcelona: Icaria, p. 9-23.
- ROIGÉ, XAVIER; BELTRAN, ORIOL; ESTRADA, FERRAN (1999). *Tècniques d'investigació en Antropologia social*. Barcelona: UB.
- ROLDÁN, AUREA (1983). "Els nens abandonats a la Catalunya del segle XVI", *L'Avenç...*, núm. 66, p. 62-66.
- ROLLET, CATHERINE (2001). "Període contemporaine", *ADH*, p. 22-46.
- ROLLET, CATHERINE (2007). "Les enfants abandonnés: d'une histoire institutionnelle aux trajectoires individuelles", *ADH*, p. 7-12.
- ROM, FRANCESC; ROM, MARTÍ (2003). *El Centre Obrer de Mont-roig del Camp (1911-1935)*. Barcelona: Edicions Cosetània.
- ROMAGUERA, JORDI; TORRELLAS, MERCÈ; VIÑOLAS, JOSEP (2010). "Estudi dels cognoms i evolució de la població de Tordera (s. XI-XVIII)", *Quaderns de la Selva*, núm. 23, p. 153-157.
- ROMÁN, CÁNDIDO; MAESTRE, FEDERICO (1996). "Estrategia empresarial y actividad mercantil de la burguesía catalana en la ciudad de Cartagena, 1790-1890" dins PÉREZ, M. TERESA; SEGURA, ANTONI; FERRER, LLORENÇ, *Els catalans a Espanya, 1760-1914*. Catarroja: Afers, p. 445-454.
- ROMÁN, ALEJANDRO; RUIZ, GONZALO (2007). "El proceso de escolarización en el Puerto de Santa Maria (Cádiz) durante el siglo XIX", *Revista de Demografía Histórica*, núm. XXV, I, p. 93-113.
- ROMERO, ELADI (1982). "La ciutat de Lleida en el segle XVII. Dinàmica local i conflictes polítics", *L'Avenç...*, núm. 55, p. XII-XVII.
- ROMERO, ELADI; GAYA, A.M. (1987). "Bell-lloc en el siglo XVIII. Demografía, economía y mentalidad" dins *Miscel·lània de les Terres de Lleida al segle XVIII*. Lleida: Institut d'Estudis Ilerdencs, p. 387-408.
- ROMERO, JUAN J. (1992). "Medicina i actitud popular. La epidemia de 1821 en Barcelona", *Gimbernat*, núm. XVIII, p. 97-100.
- ROMERO, JUAN J. (2003). *De agremiados a menestrales. Los artesanos barceloneses de 1814 a 1860*. Barcelona: UB, tesi doctoral [hi ha un resum en línia: www.ub.edu/dphc/02/02/2009].
- ROMERO, JUAN J. (2005). "D'agremiats a artesans: els artesans de Barcelona de 1814 a 1860", *Butlletí de la Societat Catalana d'Estudis Històrics*, núm. 16, p. 201-219.
- ROMERO, PEDRO (1973). *La población española en los siglos XVIII y XIX. Estudio de sociodemografía histórica*. Barcelona: Siglo XXI.
- ROMERO, TERESA (1996). "Los empresarios catalanes en Córdoba, 1800-1914" dins PÉREZ, M. TERESA; SEGURA, ANTONI; FERRER, LLORENÇ, *Els catalans a Espanya, 1760-1914*. Catarroja: Afers, p. 455-462.
- ROOT, BRENDA D.; DE JONG, GORDON F. (1991). "Family Migration in a Developing Country", *Population Studies*, vol. 45, núm. 2, p. 221-233.
- ROQUER, SANTIAGO (1976). *Población y transformaciones espaciales en la comarca de Osona: segle XVIII-segle XX*. Barcelona: UB, tesi doctoral.
- ROQUER, SANTIAGO (1978). "El envejecimiento de la población de la comarca de Osona en los últimos cien años" dins *Aportacions. Homenatge a Salvador Llobet*. Barcelona: UB, p. 177-188.
- ROQUER, SANTIAGO (1979). "El envejecimiento de la población de la comarca de Osona en los últimos cien años" dins *Aportacions en homenatge al geògraf Salvador Llobet*. Barcelona: UB, p. 177-188.
- ROQUER, SANTIAGO (1981). "Notas sobre la población activa de Cataluña a fines del siglo XIX (1887). Distribución sectorial y contrastes territoriales", *Tarraco. Cuadernos de Geografía*, vol. II, p. 59-77.
- ROQUER, SANTIAGO (1982a). "El procés d'envelliment de la Conca de Barberà durant els últims cent anys", *Aplec de Treballs*, núm. 4, p. 141-156.
- ROQUER, SANTIAGO (1982b). "L'estructura per edat i sexe de la població del Camp de Tarragona ara fa un segle: una societat en la fase inicial de la transició demogràfica", *Universitas Tarraconensis*, vol. IV, p. 105-120.

- ROQUER, SANTIAGO (1983). "Evolución histórica, características demográficas y expansión urbana de Tarragona" dins *Aspectos geográficos del litoral meridional catalán*. Tarragona : UB, p. 49-78.
- ROQUER, SANTIAGO (1984). "Los movimiento de retorno a los núcleos rurales. Un estudio en las comarcas de Tarragona. I Parte. Metodología y primeros resultados", *Tarraco. Cuadernos de Geografía*, núm. 34, p. 57-74.
- ROQUER, SANTIAGO; VILA, ASSUMPTA (1981). *La població d'Osona. Evolució i estructura*. Vic: Eumo.
- ROS, CARME (1998). "La transmission intergénérationnelle des métiers parmi les artisans. La ville d'Igualada (Catalogne) pendant le XVII^e et XVIII^e siècles", *Papers de Demografia*, núm. 137, 21 pàgines.
- ROS, CARME (2003). *Les estratègies familiars i la mobilitat social dels menestrals a Catalunya: segles XVII-XIX. El cas de Mataró*. Barcelona: UPF, tesi doctoral.
- ROS, CARME (2005). "Les estratègies familiars i la mobilitat social dels menestrals a Catalunya en els segles XVII-XIX: el cas de Mataró", *Butlletí de la Societat Catalana d'Estudis Històrics*, núm. 16, p. 171-190.
- ROS, CARME; SANCHO, SOCORRO (2001). "La movilidad geográfica y socioprofesional de los artesanos de la Cataluña de los siglos XVII y XVIII. Un estudio local comparativo", *Papers de Demografia*, núm. 187, 29 pàgines.
- ROS, FRANCESCA (2005). "El poblament d'Andorra" dins VELA, SUSSANNA (COORD.), *Història d'Andorra*. Barcelona: Edicions 62, p. 187 i següents.
- ROS, JACINT (1991). *Catalunya: una economia decadent?* Barcelona: Barcanova.
- ROS, ROSA (2003). "La comercialización de productos corcheros a inicios del siglo XIX. El ejemplo de la empresa Rafael Arxer, Hijo y Compañía (1817-1820)", *Revista Historia Industrial*, núm. 24, p. 163-188.
- ROSANAS, DORA. *L'evolució de la població a la parròquia d'Andorra la Vella: període 1780-1880*. Bellaterra: UAB, tesina de llicenciatura.
- ROSELLÓ, CARLES (1994). *Aspectes sanitaris de l'Arxiu Parroquial de Sant Esteve d'Olot en el segle XVIII*. Barcelona: tesi doctoral, dos volums.
- ROSELLÓ, CARLES I ALTRES (1988). "50 anys de mortalitat de l'Hospital Sant Jaume d'Olot durant el segle XVIII", *Gimbernat*, núm. IX, p. 313-322.
- ROSENAL, PAUL-ANDRÉ (2000). "Les liens familiaux, forme historique?", *ADH*, p. 49-81.
- ROSENAL, PAUL-ANDRÉ (2002). "Pour une analyse mésoscopique des migrations", *ADH*, p. 145-160.
- ROSENAL, PAUL-ANDRÉ (2003). "La nouveauté d'un genre ancien: Louis Henry et la fondation de la démographie historique", *Population*, vol. 58, núm. 1, p. 103-136.
- ROSENAL, PAUL-ANDRÉ (2004). "La migration des femmes (et des hommes) en France au XIX^e siècle", *ADH*, p. 107-135.
- ROSENAL, PAUL-ANDRÉ (2006). "Por una Historia Política de las Poblaciones", *Empiria. Revista de Metodología de Ciencias Sociales*, núm. 12, p. 37-63 [traducció de Beatriz Mañas de l'article publicat als *Annales. Histoire, Sciences Sociales*, vol. 61-1, p. 7-29].
- ROSÉS, JOAN R. (2004). "Industrialización regional sin crecimiento nacional: la industrialización catalana y el crecimiento de la economía española (1830-1861)", *Revista de Historia Industrial*, núm. 25, p. 49-80.
- ROSSELL, GLÒRIA. "La immigració francesa a Sant Sadurní d'Anoia: 1567-1646". Treball inèdit.
- ROURA, LLUÍS (1976). *Mallorca 1808-1814: aspectes crítics de la població i de l'economia*. Barcelona: UB, tesina de llicenciatura.
- ROURA, LLUÍS (1996). "«Un petit món en una província». El concepte de nació referit a la Catalunya del segle XVII", *L'Avenç...*, núm. 199, p. 7-11.
- ROURA, PERE (1997). *Maçanet de Cabrenys*. Girona: Diputació de Girona i Fundació Caixa Girona.
- ROVIRA, RAMON (2004). "Els llibres de Matricula de Gelida, 1846-1878". En línia: www.gelida.org, 13/12/2008.
- ROVIRA, SALVADOR J. (1977). "Altafulla i la Guerra Gran (1793-1795)", *Quaderns d'Història Tarraconense*, núm. 1, p. 129-156.
- ROVIRA, SALVADOR J. (1978). "Los comerciantes de Altafulla (segunda mitad del siglo XVIII)", *Estudis Altafullencs*, núm. 2, p. 29-92.
- ROVIRA, SALVADOR J. (1979). "Demografia de la vila d'Altafulla (segle XVIII)" dins *Ir Col·loqui d'Història del Camp de Tarragona. Conca de Barberà i Priorat*. Tarragona: Diputació de Tarragona, p. 89-94.
- ROVIRA, SALVADOR J. (1982). "La població activa d'Altafulla l'any 1795", *Estudis Altafullencs*, núm. 6, p. 59-70.
- ROVIRA, SALVADOR J. (1984). "Els aiguardents del Camp de Tarragona a la segona meitat del segle XVIII" dins *Actes I Congrés d'Història Moderna de Catalunya. Barcelona, del 17 al 21 de desembre de 1984*. Barcelona: UB, vol. I, p. 305-311.

- ROVIRA, SALVADOR J. (1987). *Els Ixart. Una nissaga set-centista de botiguers i comerciants vallencs*. Valls: Institut d'Estudis Vallencs.
- ROVIRA, SALVADOR J. (1988). "Burguesia i noblesa a Reus. El cas de Salvador March i Bellver (1717-1787)", *Pedralbes...*, núm. 8, vol. I, p. 67-75.
- ROVIRA, SALVADOR J. (1989). "Altafulla i els altafullencs en el capbreu de l'any 1615", *Estudis Altafullencs*, núm. 13, p. 29-35.
- ROVIRA, SALVADOR J. (1991). *Tamarit*. Altafulla: Centre d'Estudis Altafullencs.
- ROVIRA, SALVADOR J. (1996a). "Els altafullencs del segle XVI", *Estudis Altafullencs*, núm. 20, p. 39-52.
- ROVIRA, SALVADOR J. (1996b). "Els indians d'Altafulla (1760-1833)" dins PÉREZ, M. TERESA; SEGURA, ANTONI; FERRER, LLORENÇ, *Els catalans a Espanya, 1760-1914*. Catarroja: Afers, p. 463-466.
- ROVIRA, SALVADOR J. (1998). "Els marxans occitans de Reus (1607-1620)" dins *Pedralbes...*, núm. 18, vol. I, p. 181-188.
- ROVIRA, SALVADOR J. (2003). "Els nobles del Camp de Tarragona al segle XVIII", *Pedralbes...*, núm. 23, vol. I, p. 579-590.
- ROVIRA, SALVADOR J.; ANGUERA, PERE (1984). *Història de Torredembarra segles XVIII-XX*. Torredembarra: Ajuntament de Torredembarra.
- ROVIRA, SALVADOR J.; GÜELL, MANEL (1992). *Aproximació a les famílies nobles d'Alcover a l'Edat Moderna*. Valls: Consell Comarcal de l'Alt Camp.
- ROVIRAS, ANTONI; TORRENT, ENRIC (2003). *Torroella de Montgrí i l'Estartit*. Girona: Diputació de Girona i Fundació Caixa Girona.
- ROWLAND, ROBERT (1983). "La metodología histórica de la «Escuela de Cambridge» y su aplicación a las sociedades de Europa Meridional" dins *II Jornades d'Estudis Històrics Locals, Institut d'Estudis Baleàrics*. Palma de Mallorca: Institut d'Estudis Baleàrics, p. 81-100.
- ROWLAND, ROBERT (1987a). "Matrimonio y familia en el Mediterráneo occidental: algunas interrogaciones" dins CHACÓN, FRANCISCO (ED.), *Familia y sociedad en el Mediterráneo Occidental. Siglos XV-XX*. Murcia: Universidad de Murcia, p. 243-262.
- ROWLAND, ROBERT (1987b). "Mortalidad, movimientos migratorios y edad de acceso al matrimonio en la Península Ibérica", *Boletín...*, V-3, p. 41-63.
- ROWLAND, ROBERT (1988). "Sistemas matrimoniales en la Península Ibérica (siglos XIX-XIX). Una perspectiva regional" dins PÉREZ, VICENTE; REHER, DAVID S. (ED.), *Demografía histórica en España*. Madrid: El Arquero, p. 72-137.
- ROWLAND, ROBERT (1989). "Población, familia y sociedad", *Familia y sociedad*, núm. 1, p. 15-21.
- ROWLAND, ROBERT (1995). "Microanálise e Régimes Demográficos" dins REHER, DAVID S. (COORD), *Reconstituição de famílias e outros métodos microanalíticos para a história das populações. Actas do III Congresso da ADEH. Braga-Guimarães, abril 1993*. Porto: Afrontamento, p. 23-34.
- ROWLAND, ROBERT; TORRENTS, ÀNGELS (1999). *Matrimonio y nupcialidad: perspectivas interdisciplinarias*. Logronyo: Instituto de Estudios Riojanos i altres.
- ROY, JOAQUIM (1988). *Catalunya a Cuba*. Barcelona: Barcino.
- ROY, RAYMOND; CHARBONNEAU, HUBERT (1976). *Le contenu des registres paroissiaux canadiens du XVII^e siècle*. Montréal: Université de Montréal.
- RUART, JAUME (1988). "Estadístiques vendrellenques de mitjans segle XIX", *Gran Penedès: Butlletí de l'Institut d'Estudis Penedesencs*, núm. 10.
- RUBÍ, M. GEMMA (2007a). "La representació política a la demarcació provincial de Barcelona. El districte electoral de Manresa-Terrassa-Sabadell (1882-1896)", *Terme*, núm. 22, p. 101-118.
- RUBÍ, M. GEMMA (2007b). "Esaños, votos e irregularidades. Los caprichos de la política en la Cataluña de la Restauración (1875-1923)", *Hispania Nova. Revista de Historia Contemporánea*, núm. 7, 14 pàgines. En línia: www.hispanianova.rediris.es, 12/02/2009.
- RUBÍ, M. GEMMA. (2003). *El món de la política en la Catalunya urbana de la Restauració. El cas d'una ciutat industrial. Manresa: 1875-1923*. Bellaterra: UAB, tesi doctoral.
- RUBIO, L. (1987). *La Bañeza y su tierra, 1650-1850. Un modelo de sociedad rural leonesa*. León: Universidad de León.
- RUEDA, GERMÁN (2006). *España 1790-1900. Sociedad y condiciones económicas*. Madrid: Istmo, SA.
- RUIZ, JULIO (1992). "Alfabetización y modernización social en la España del primer tercio del siglo XX" dins ESCOLANO, AGUSTÍN (DIR.). *Leer y escribir en España. Doscientos años de alfabetización*. Madrid: Fundación Germán Sánchez Ruipérez, p. 91-110.
- RUIZ-DE-LOIZAGA-VÉLEZ, MAITE (2011). "Capital humano y revolución social. Educación y desarrollo en Bilbao (1876-1920)", *Revista de Demografía Histórica*, núm. XXIX, I, p. 131-162.

- RUTHERFORD, DONALD (2007). “Les trois approches de Malthus pour résoudre le problème démographique”, vol. 62, núm. 2, p. 281-314.
- RUZICKA, LADO T. (ED.) (1979). *Nuptiality and Fertility*. Liège: Ordina.
- SAAVEDRA, PEGERTO (1992). *A vida cotià en Galícia de 1550 a 1850*. Santiago de Compostela: Universidade de Santiago de Compostela.
- SAAVEDRA, PEGERTO (1999). “Cambios demográficos y sociales en la España mediterránea durante el reinado de Felipe II” dins BERENGUER, ERNEST (ED.), *Felipe II y el Mediterráneo*. Madrid: Sociedad Estatal para la Conmemoración de los Centenarios de Felipe II y Carlos V, vol. I, p. 41-64.
- SABANÈS, ANNA (1989). “Una aproximació al contingut de l’Arxiu del Vendrell”, *Miscel·lània Penedesenca*, núm. XI, p. 155-170.
- SABARTÉS, JOSEP M. (1993). *L’èxode pellarès. Crisi demogràfica i davallada poblacional als Pallars i a l’Alta Ribagorça. 1857-1991*. Tremp: Garsineu Edicions.
- SABARTÉS, JOSEP M. (1998). *Població i territori a l’Alt Pirineu Català. Anàlisi demogràfica de les comarques de l’Alt Urgell, Alta Ribagorça, Pallars Jussà, Pallars Sobirà i Vall d’Aran*. Tremp: Garsineu.
- SABATÉ, JOSEP M. (1982). “Un modelo de poblamiento a finales del Antiguo Régimen a través de los libros parroquiales: Barberà de la Conca”, *Universitas Tarraconensis*, vol. V, p. 161-172.
- SABATÉ, JOSEP M. (1992). “Algunes dades a l’entorn de la transformació urbana de la ciutat de Tarragona: una geografia centenària”, *Gimbernat*, núm. XVII, p. 325-341.
- SABATÉ, JOSEP M. (2004). “Nutrición y calidad de vida en el siglo XVII a través del llamado «Libro del Prior»” dins ARANDA, FRANCISCO J. (COORD.), *El mundo rural en la España Moderna. Actas de la VIII Reunión Científica de la Fundación Española de Historia Moderna*. Cuenca; Universidad de Castilla-La Mancha, p. 383-400.
- SABATÉ, JOSEP M. (2006) “Els «estats de parròquia» i els llibres de «compliment pasqual». Bases metodològiques per l’estudi de la població” comunicació inèdita presentada a la *IX Reunión Científica de la FEHM. Málaga, 7-9 de junio de 2006*.
- SABATÉ, JOSEP M.; QUÍLEZ, JULI (1995). “L’epidèmia de còlera a Tarragona l’any 1854-1855”, *Gimbernat*, núm. XXIV, p. 231-236.
- SABATÉ, JOSEP M.; QUÍLEZ, JULIM SABATÉ, JESÚS (1996). “Higiene i salubritat a la Tarragona del tombar el segle (s. XIX-XX): alguns aspectes”, *Gimbernat*, núm. XXV, p. 213-219.
- SABATÉ, NÚRIA (1998). *Aspectes sanitaris dels arxius parroquials de la Cerdanya, segles XVI, XVII, XVIII i XIX*. Barcelona: UB, tesi doctoral.
- SÁEZ, ARMAND (1968). *La población de Barcelona en 1863 i 1960*. Madrid: Moneda y Crédito.
- SÁEZ, ARMAND (1979). “La fécondité en Espagne depuis le début du siècle”, *Population*, vol. 34, núm. 6, p. 1.007-1.021.
- SÁEZ, ARMAND (1980a). “Catalunya, gresol o explotadora? Notes sobre immigració i creixement” dins AINAUD, JOSPE M. I ALTRES. *Immigració i reconstrucció nacional a Catalunya*. Barcelona: Blume, p. 25-35.
- SÁEZ, ARMAND (1980b). “Algunas reflexiones sobre la demografía como ciencia desde una perspectiva histórica”, *Revista Española de Investigaciones Sociológicas*, núm. 10, p. 103-119.
- SÁEZ, J.L. I ALTRES (1992). “Anàlisi de la mortalitat al voltant de l’epidèmia gripal de 1918, en el municipi de Vandellòs-Hospitalet”, *Gimbernat*, núm. XVII, p. 343-350.
- SÁEZ, SILVIA (2007). “Vida econòmica local: la contribució industrial de fa cent anys a Sant Esteve de Castellar. La matrícula industrial de l’any 1906”, *Recerca. Revista d’història i ciències socials i humanes de l’Arxiu Municipal de Castellar del Vallès*, p. 143-172.
- SAGALEN, MARTINE (1981). *Sociologie de la famille*. París: Armand Collin.
- SAGUER, ENRIC (1996). *La consolidació de la propietat pagesa a Catalunya (el Baix Empordà, 1850-1940)*. Girona: Universitat de Girona, tesi doctoral. En línia: www.tdx.cat, 07/02/2009.
- SAGUER, ENRIC (1993). “L’agricultura baixempordanera a mitjan segle XIX: producció agrària i usos del sòl”, *Estudi General*, núm. 13, p. 201-231.
- SAITO, OSAMU (1997). “Demografía histórica: realizaciones y expectativas”, *Boletín...*, núm. XV-2, p. 169-204.
- SAITO, OSUMU; HAMANA, KYSHI (2006). “The death of a partner, remarriage and family continuation in Tokugawa Japan: a village study”, *Revista de Demografia Històrica*, núm. XXIV, II, p. 155-178.
- SALA, PERE (1998). “Obrador, indústria i aranzels al districte surer català (1830-1930)”, *Recerques...*, núm. 37, p. 109-136.
- SALA, RAMON (2001). “La transhumància a Prats de Molló (segles XVII i XVIII)”, *EHA*, núm. 14, p. 171-184.
- SALARICH, JOAQUIM (1857). *Higiene del tejedor ó sean medios físicos y morales para evitar las enfermedades y procurar el bienestar de los obreros ocupados en hilar y tejer el algodón*. Vic: Imprenta y librería de Soler, hermanos.

- SALARICH, MANUEL (1857). *Censo de Vich*. Barcelona: Imprenta de Joaquín Bosch.
- SALARICH, MIQUEL S. (1965). "Dades sobre el còlera de l'any 1854", *Ausa. Publicació del Patronat d'Estudis Osonencs*, núm. V-52, p. 228-237.
- SALAS, JOSÉ A. (1980). *La población de Barbastro en los siglos XVI y XVII*. Zaragoza: Institución "Fernando el Católico".
- SALAS, JOSÉ A. (1986). "La inmigración francesa en Aragón en la Edad Moderna", *Estudios*, p. 51-77
- SALAS, JOSÉ A. (1988a). "Movimientos migratorios en la España de la Edad Moderna", *Boletín...*, núm. VI-2, p. 29-53.
- SALAS, JOSÉ A. (1988b). "Estado de la cuestión de los estudios demográficos sobre Aragón (1500-1850)" dins PÉREZ, VICENTE; REHER, DAVID S., *Demografía histórica en España*. Madrid: El Arquero, p. 192-199.
- SALAS, JOSÉ A. (1990). "La evolución demográfica aragonesa en los siglos XVI y XVII" dins NADAL, JORDI (COORD.), *Evolución demográfica bajo los Austrias (Actas del II Congreso de la Asociación de Demografía Histórica. Alicante, abril de 1990)*. Alacant: Instituto de Cultura Juan Gil Albert i Seminari d'Estudis sobre la Població del País Valencià, vol. II, p. 169-179.
- SALAS, JOSÉ A. (1993). "Migraciones internas y medium distance en Aragón, 1500-1900" dins *Primera Conferencia Europea de la Comisión Internacional de Demografía Histórica*. Santiago de Compostela: CDIH i altres, vol. II, p. 189-216.
- SALAS, JOSÉ A. (1999a). "Migraciones y fenómeno urbano en la sociedad preindustrial (España, siglos XVI-XIX)" dins *IV Congreso de la Asociación de Demografía Histórica. Bilbao, 20-22 de septiembre de 1995*. Bilbao: Euskal Herriko Unibertsitatea, vol. I, 15-50.
- SALAS, JOSÉ A. (1999b). "Introducción" dins *Actas del Congreso Internacional de la población. V Congreso de la ADEH. (Logroño, 15, 16 y 17 de abril de 1999)*. Logroño: ADEH i altres, vol. III, p. 15-19.
- SALAS, JOSÉ A. (2003). "Buscando vivir en la ciudad: trayectorias de inmigrantes franceses en los siglos XVII y XVIII", *Revista de Demografía Histórica*, núm. XXI, I, p. 141-166.
- SALAS, JOSÉ A. (2006). "Del abandono a la inserción social (los expósitos del Hospital de Nuestra Señora de Gracia de Zaragoza en los siglos XVIII-XIX)" dins SALAS, JOSÉ A. (ED.), *Migraciones y movilidad social en el Valle del Ebro (ss. XVI-XVIII)*. Zarautz: Ediciones de la Universidad del País Vasco, p. 163-186.
- SALAS, JOSÉ A. (2008). "La historia de la familia en La Rioja y Aragón, balance y perspectivas" GARCÍA, FRANCISCO (COORD.), *La historia de la familia en la Península Ibérica. Balance regional y perspectivas. «Homenaje a Peter Laslett»*. Cuenca: Universidad de Castilla-La Mancha, p. 115-140.
- SALAS, JOSÉ A. (2009). *En busca de El Dorado. Inmigración francesa en la España de la Edad Moderna*. Bilbao: Servicios Editoriales de la Universidad del País Vasco.
- SALAS, PERE; MAS, JUAN (2006). "Estrategias matrimoniales y grupos de poder en la Mallorca rural (1833-1925)" dins CHACÓN, FRANCISCO; ROIGÉ, XAVIER; RODRÍGUEZ, ESTEBAN (EDS.), *Familia y poderes. Actas del VII Congreso Internacional de la ADEH. Granada, 1-3 abril 2004*. Granada: Universidad de Granada, p. 307-322.
- SALAZAR, CARLES (1990). "Misses i censals: les formes materials de la vida religiosa en una parròquia rural d'antic règim", *EHA*, núm. 8, p. 41-56.
- SALAZAR, MIGUEL; HERNÁNDEZ, ROBERTO (1992). *Cuatrocientos años de presencia vasca en Chile*. Santiago de Chile: Eusko Etxea.
- SALELLAS, JOSEP M. (1996). *De remences a rendistes. Els Salellas (1322-1935)*. Barcelona: Fundació Noguera.
- SALES, NÚRIA (1983). "Miquelets catalans i protestants del Llenguadoc", *L'Avenç...*, núm. 56, p. 15-23.
- SALES, NÚRIA (1984). *Senyors bandolers, miquelets i botiflers. Estudis d'història de Catalunya (segles XVI al XVIII)*. Barcelona: Empúries.
- SALES, NÚRIA (1987a). "Naturalitzacions catalanes dels segles XVI-XVIII", *L'Avenç...*, *L'Avenç...*, núm. 100, p. 32-36.
- SALES, NÚRIA (1987b). "Existí un bandolerisme català del barroc?", *L'Avenç...*, núm. 100, p. 56-62.
- SALES, NÚRIA (1987c). "Naturals i alienígenes. Un cop d'ull a algunes naturalitzacions dels segles XV a XVIII" dins *Studie in honorum Prof. Martí de Riquer*. Barcelona, p. 675-705.
- SALES, NÚRIA (1988). "Església, masia i poble (segles XVI, XVII i XVIII)", *RC*, núm. 16, p. 60-72.
- SALES, NÚRIA (1991). "Els segles de la decadència (segles XVI-XVIII)" dins VILAR, PIERRE (COORD.), *Història de Catalunya*. Barcelona: Edicions 62, vol. IV.
- SALLÉS, LLUÍS (1988). "Les morts violentes a Solsona de 1565 a 1665", *Gimbernat*, núm. X, p. 303-306.
- SALLÉS, LLUÍS (1990). "Morts violentes a Solsona de 1666 a 1700", *Gimbernat*, núm. XIII, p. 257-260.

- SALLÉS, LLUÍS (1994a). *Aspectes sanitaris de l'Arxiu Parroquial de Solsona (1565-1700)*. Barcelona: UB, tesi doctoral.
- SALLÉS, LLUÍS (1994b). "Les nissagues sanitàries a Solsona de 1565 a 1700", *Gimbernat*, núm. XXII, p. 237-241.
- SALRACH, JOSEP M. (2004). "Fam d'ahir, fam d'avui: una anàlisi comparada de les causes", *EHA*, núm. 18, p. 841-860.
- SALVADOR, EMILIA (1976). "Sobre la emigración mudéjar a Berbería. El tránsito legal a través del puerto de Valencia durante el primer cuarto del siglo XVI", *Estudis del Departament d'Història Moderna de la Universitat de València*, núm. 4, p. 39-68.
- SALVINI, SILVANA (1990). "Caratteristiche del declino della fecondità europea nel corso del secoli XIX e XX. Alcune considerazioni sulla transizione demografica in Italia" dins SIDES (ED.), *Popolazione, società e ambiente*. Bologna: Clueb, p. 385-401.
- SANABRE, JOSEP. (1949). "Una propuesta de Igualada contra el dominio de los franceses en el siglo XVII", *Miscel·lània Aqualatensia*, núm. 1, p. 117-120.
- SANAHUJA, DOLORS; VILARDELL, ROSER (1984). *Aproximació a la història d'Esplugues de Llobregat*. Esplugues de Llobregat: Ajuntament d'Esplugues de Llobregat, 1984.
- SANAHUJA, PEDRO, OFM (1961). *Historia de la vila de Ager*. Calaf: Editorial Seráfica.
- SÁNCHEZ, ÀLEX (1996). "Los catalanes en la España del siglo XVIII" dins PÉREZ, M. TERESA; SEGURA, ANTONI; FERRER, LLORENÇ, *Els catalans a Espanya, 1760-1914*. Catarroja: Afers, p. 41-46.
- SÁNCHEZ, ANTONI (2007). *Absolutisme i liberalisme a Lleida*. Lleida: Universitat de Lleida, tesi doctoral.
- SÁNCHEZ, ANTONI (2008). "Les conseqüències de la Guerra del Francès a Lleida" comunicació presentada a les Jornades d'Estudi de la Guerra del Francès als territoris de Parla Catalana (1808-1814). El Bruc (l'Anoia) 23, 24 i 25 de maig de 2008, 28 pàgines, [hi ha un resum d'aquesta comunicació a *Jornades d'Estudi. La Guerra del Francès als territoris de parla catalana (1808-1814)*. 2008. *Bicentenari de les batalles del Bruc. El Bruc (l'Anoia) 23, 24 i 25 de maig de 2008. Quadern de resums*, pàgines sense numerar, El Bruc: Ajuntament del Bruc].
- SÁNCHEZ, BLANCA (1990). "Una nueva serie anual de la emigración española: 1882-1930", *RHE*, vol. 8, núm. 1, p. 133-172.
- SÁNCHEZ, BLANCA (1995). *Las causas de la emigración española 1880-1930*. Madrid: Alianza.
- SÁNCHEZ, BLANCA (2002). "La época de las grandes migraciones: desde mediados del siglo XIX a 1930", *Mediterráneo Económico*, núm. 1, p. 19-32.
- SÁNCHEZ, DOLORS (1996a). *La población andaluza en la segunda mitad del siglo XIX. Un análisis demoespacial*. Barcelona: UB, tesi doctoral. En línia, www.mcu.es/Teseo, 25/01/2002.
- SÁNCHEZ, DOLORS (1996b). "Demografía urbana y demografía rural de Andalucía a fines del siglo XIX" dins *Actas del II Congreso de Historia de Andalucía. Córdoba, 1991*. Córdoba: Publicaciones de la Consejería de la Junta de Andalucía i altres, "Historia Contemporánea", vol. I, p. 15-32.
- SÁNCHEZ, DOLORS (1989). "La població de les ciutats del Camp de Tarragona a les darreries del segle XIX" dins *XXXV Assemblea Internacional d'Estudiosos de Catalunya. Valls, 24, 25 i 26 novembre 1989*. Valls: Estudis Vallencs, vol. III, p. 141-156.
- SÁNCHEZ, FERNANDO (1996). "Los catalanes en la Extremadura del siglo XIX. La edad de oro del negocio corchero" dins PÉREZ, M. TERESA; SEGURA, ANTONI; FERRER, LLORENÇ, *Els catalans a Espanya, 1760-1914*. Catarroja: Afers, p. 193-212.
- SÁNCHEZ, FERRAN (1992). "Sallent: obrers, laics i llibertaris a finals de segle dinou" dins *Congrés Internacional d'Història. Catalunya i la Restauració. Manresa, 1, 2 i 3 de maig de 1992*. Manresa: Centre d'Estudis del Bages i altres, p. 325-333.
- SÁNCHEZ, JESÚS J. (1995). "Análisis crítico de los índices de Princeton (I_g, I_m, I_f, I_h). Una nueva propuesta de medición de la natalidad", *Boletín...*, núm. XIII-3, p. 61-78.
- SÁNCHEZ, JESÚS J. (2001). "El comportamiento reproductivo en tres municipios navarros (siglos XVIII a XX)", *Revista de Demografía Histórica*, núm. XIX, II, p. 115-143.
- SÁNCHEZ, JOSÉ (1984a). "Médicos y cirujanos de Montblanc. Siglos XVI-XVII", *Gimbernat*, núm. II, p. 245-248.
- SÁNCHEZ, JOSÉ (1984b). "Estado sanitario de Tarragona a fines del siglo XVI", *Gimbernat*, núm. II, p. 249-252.
- SÁNCHEZ, JOSÉ (1984c). "Cirujanos de Tarragona, siglos XVI-XVII", *Gimbernat*, núm. II, p. 253-256.
- SÁNCHEZ, JOSÉ A. (1993). "El crecimiento de la población placentina en el siglo XIX", *Boletín...*, núm. XI-2, p. 75-116.

SÁNCHEZ, JOSÉ L. (1983). "Ayamonte, 1600-1860. El ciclo vital anual" dins *Actas II Coloquios de Historia de Andalucía. Córdoba, noviembre 1980*. Córdoba: Publicaciones del Monte de Piedad i altres, vol. I, p. 127-134.

SÁNCHEZ, JOSEP A. (1998). "Mètode per a l'estimació de migracions en àrees petites a partir de dades incompletes", *Questiò: Quaderns d'Estadística, Sistemes, Informàtica i Investigació Operativa*, vol. 22, núm. 2, p. 339-361.

SÁNCHEZ, JOSEP M. (1986). *Dades i esdeveniments mèdics del segle XVIII a la comarca de l'Alt Camp*. Barcelona: UB, tesi doctoral, 2 volums [l'any 1989 va ser publicada aquesta títol amb el mateix nom a Valls per l'Institut d'Estudis Vallencs, núm. XV].

SÁNCHEZ, JOSEP M. (1999). "Creixement vegetatiu a la Catalunya rural del segle XVIII", *Gimbernat*, núm. XXX, p. 369-372.

SÁNCHEZ, MIQUEL (1983). "La família rural al Vallès (s. XVII-XVIII)", *L'Avenç...*, núm. 66, p. 68-72.

SÁNCHEZ, MIQUEL (2003). "La immigració occitana al Vallès meridional (1550-1640)", *Terme*, núm. 18, p. 117-128.

SÁNCHEZ, MIQUEL (2005). *Història de Cerdanyola. Dels orígens al segle vint*. Cerdanyola: Ajuntament de Cerdanyola i Monflorit Edicions.

SÁNCHEZ, MIQUEL (2009). "L'animadversió dels pagesos de Cerdanyola vers els francesos (1497-1827)", *Terme*, núm. 24, p. 209-227.

SÁNCHEZ, RAFAEL B. (1996). "Población, familia y ocupación en la Andalucía del Guadalquivir: Mairena del Alcor en 1764" dins *Actas del II Congreso de Historia de Andalucía. Córdoba, 1991*. Córdoba: Publicaciones de la Consejería de la Junta de Andalucía i altres, "Historia Moderna", vol. I, p. 63-78.

SÁNCHEZ, RAMON (1984). *Los Montes de Toledo en el siglo XVIII. (Estudio demográfico)*. Toledo: Diputación Provincial de Toledo i altres.

SÁNCHEZ, RAQUEL (2006). "Familias, estrategias y reproducción social. El comportamiento matrimonial de la élite del Reino de Murcia (siglos XVIII-XIX)" dins CHACÓN, FRANCISCO; ROIGÉ, XAVIER; RODRÍGUEZ, ESTEBAN (EDS.), *Familias y poderes. Actas del VII Congreso Internacional de la ADEH*. Granada: Universidad de Granada, p. 137-158.

SÁNCHEZ-ALBORNOZ, NICOLÁS (1973). *La población española de América Latina: desde los tiempos precolombinos al año 2000*. Madrid: Alianza Editorial.

SÁNCHEZ-ALBORNOZ, NICOLÁS (1975a). "La modernización demográfica. La transformación del ciclo vital anual, 1863-1960" dins *Jalones en la modernización de España*. Barcelona: Ariel, p. 147-180.

SÁNCHEZ-ALBORNOZ, NICOLÁS (1975b). *Los precios agrícolas durante la segunda mitad del siglo XIX. Trigo y cebada*. Madrid: Tecnos.

SÁNCHEZ-ALBORNOZ, NICOLÁS (1977). *España hace un siglo: una economía dual*. Madrid: Alianza editorial.

SÁNCHEZ-ALBORNOZ, NICOLÁS (1987). "La emigración de la Península Ibérica a América", *Boletín...*, núm. V-2, p. 36-40.

SÁNCHEZ-ALBORNOZ, NICOLÁS (2002). "La emigración española a América en medio milenio: pautas sociales", *Historia Social*, núm. 42, p. 41-58.

SÁNCHEZ-MONTES, FRANCISCO (1989). *La población granadina en el siglo XVII*. Granada.

SÁNCHEZ-MONTES, FRANCISCO (1999). "Una aplicación metodológica a la demografía urbana: padrones parroquiales en Granada" dins *IV Congreso de la Asociación de Demografía Histórica. Bilbao, 20-22 de septiembre de 1995*. Bilbao: Euskal Herriko Unibertsitatea, vol. I, p. 245-256.

SANCHO, DANIEL (2008). "La immigració contemporània a Santa Margarida i els Monjos del 1919 al 2008" dins *Els processos migratoris a les terres de parla catalana. De l'època medieval a l'actualitat. Actes del VII Congrés de la CCEPC. València, 16, 17 i 18 d'octubre de 2008*. València: Publicacions de la Coordinadora de Centres d'Estudis de Parla Catalana, p. 523-531.

SANCHO, REMEDIOS (1987). "Población y estructura familiar en una comunidad de la Vega Alta del Segura: Cieza durante el siglo XVIII" dins CHACÓN, FRANCISCO (ED.), *Familia y sociedad en el Mediterráneo Occidental. Siglos XV-XX*. Murcia: Universidad de Murcia, p. 279-299.

SANCHO, SOCORRO (1998a). "Analyse du déclin de la fécondité catalane au XIX siècle et son rapport avec les différences régionales des types socioprofessionnels", *Papers de Demografia*, núm. 145, 38 pàgines.

SANCHO, SOCORRO (1998b). "Dynamique démographique et différentiation territoriale en Catalogne, 1787 et 1860", *Papers de Demografia*, núm. 136, 27 pàgines.

SANCHO, SOCORRO; ROS, CARME (1994). "Los movimientos migratorios en Catalunya a nivel municipal en 1923-1936 y 1970-1991", *Papers de Demografia*, núm. 92, 37 pàgines [article reproduït dins ZÁRRAGA, KARMELE, GONZÁLEZ, MANUEL (EDS.) —1996—, *Los movimientos migratorios en la construcción de las sociedades modernas*. Bilbao: Universidad del País Vasco, p. 259-279].

SANCHO, SOCORRO; ROS, CARME (1996). "Dinámica demográfica y diferenciación territorial: Cataluña en 1860", *Papers de Demografia*, núm. 110, p. 21 pàgines.

- SANCHO, SOCORRO; ROS, CARME (1998). “La població de Catalunya en perspectiva històrica” dins GINER, SALVADOR (DIR.), *La societat catalana*. Barcelona: Institut d’Estadística de Catalunya, p. 91-116.
- SANCHO, SOCORRO; ROS, CARME (2000). “Noves dades demogràfiques de la Catalunya de mitjan segle XVIII: els bisbats de Lleida i d’Urgell”, *Recerques...*, núm. 40, p. 153-198.
- SANLLEHÍ, ENRIC (2001). “L’impacte de la Tercera Guerra Carlina a Terrassa”, *Terme*, núm. 16, p. 145-158.
- SANLLEHY, M. ÀNGELS (1985). “La població aranesa en els segles XVIII i XIX” dins *XXIX Assemblea Intercomarcal d’Estudiosos de Catalunya. Sitges, 27-28 d’octubre 1984*. Sitges: Institut d’Estudis Sitgetans, vol. I, p. 155-164.
- SANLLEHY, M. ÀNGELS; BRINGUÉ, JOSEP M. (2005). “Les muntanyes i els homes: una aproximació a la societat, l’economia i la història”, *EHA*, núm. 18, p. 15-46.
- SANMARTÍ, CARME (1994). “El treball assalariat en els masos de la Catalunya Interior al segle XIX: el mas Sanmartí”, *EHA*, núm. 10, p. 143-156.
- SANMARTÍ, CARME (1995). *La pagesia benestant al Bages: el mas Sanmartí*. Manresa: Fundació Caixa Manresa.
- SANMARTÍ, CARME; SANMARTÍ, MONTSERRAT (2004). “Contractes i producció agrícola dels Pellicer-Baldrich a Porrera (1800-1842)”, *EHA*, núm. 17, p. 877-892.
- SANMARTÍ, CARME; SANMARTÍ, MONTSERRAT (2008). “De comerciants a rendistes: els Baldrich de Valls (1748-1875)”, *Quaderns de Vilaniu*, núm.53, p. 3-29.
- SANS, JOSEP M. (1983). “Notes sobre la plaga de la llagosta de 1686-1688 a Solivella (Conca de Barberà)”, *Aplec de Treballs*, núm. 5, p. 231-255.
- SANS, LLORENÇ (1987-1988). “Apunts històrics”, *Parròquia i comunitat* [citada per J. Codina (1993a:373-384)].
- SANS, LLUÍS; CARBONELL, JOAN A. (1983). *Història de Sant Feliu. Imatges i crònica. L’església i la parròquia*. Sant Feliu de Llobregat: Sant Llorenç Publicacions.
- Sant Feliu de Llobregat. Guia del patrimoni històric-artístic* (1997). Molins de Rei: CEDIP.
- Sant Pere Sacama. Els primers pobladors (segles VI aC al XIV)*. (1992) Barcelona: PAM.
- SANTACANA, CARLES (1998). “La configuració dels municipis perifèrics: l’impacte cultural i sociopolític” dins OYÓN, JOSÉ L., *Vida obrera en la Barcelona de entreguerras*. Barcelona: Centre de Cultura Contemporània de Barcelona, p. 85-98.
- SANTACANA, CARLES (2001). “La geografia de la immigració i la configuració dels municipis barcelonins a les dècades de 1920-1930” dins *Actes del V Congrés Internacional d’Història Local de Catalunya. L’estructuració territorial de Catalunya. Els eixos cohesionadors de l’espai*. Barcelona: L’Avenç, p. 540-548.
- SANTALÓ, JAUME (1996). “Emfiteusi i estructura de la propietat. Uns exemples a Avinyonet de Puigventós (segles XVIII-XIX)”, *Annals de l’Institut d’Estudis Empordanesos*, núm. 29, p. 259-276.
- SANTAMARÍA, DORA (1989). *L’art a Girona, 1600-1615. Recerca documental i estudi anàlitic*. Barcelona: UB, tesina de llicenciatura.
- SANTAMARÍA, DORA (1996). *Vilobí d’Onyar*. Girona: Diputació de Girona i Fundació Caixa Girona.
- SANTAOLÀRIA, FRANCESC (1992). “Creixement urbà a Molins de Rei: el bari del Canal” dins *Aportacions a la història de Molins de Rei*. Barcelona: PAM, p. 345-369.
- SANTESMASES, JOSEP (1984). *El segle XIX a Vila-rodona*. Valls: Institut d’Estudis Vallencs.
- SANTESMASES, JOSEP (1992). “La lleva del 1904 a Vila-rodona”, *Quaderns de Vilaniu*, núm. 22, p. 49-53.
- SANTIAGO, FERNANDO DE (1985). *Historia de la medicina en la villa de Hernani*. Salamanca: Universidad de Salamanca, tesi doctoral. En línia, www.mcu.es/Teseo, 24/01/2002.
- SANTIRSO, MANUEL; RUFÉ, AUXILIADORA (1986). “Evolució i canvi al Rubí del dinou” dins BENCOMO, CARMEN I ALTRES. *Aproximació a la història de Rubí*. Rubí: Ajuntament de Rubí, p. 169-219.
- SANTISO, M. CONCEPCIÓN (1993). “Emigración vasca entre 1840 y 1870. Pautas de análisis acerca del éxito vasco en América: cadenas familiares, primeras letras y otras consideraciones”, *Boletín...*, núm. XI-I, p. 83-105.
- SANTIVERI, MERCEDES (1986). “Clases sociales y niveles de vida material en la villa de Lleida del siglo XVII (1644-1700)”, *Manuscrits...*, núm. 3, p. 129-149.
- SANTOS, INMACULADA (1980). “Un análisis diferencial de la fecundidad”, *Revista Española de Investigaciones Sociológicas*, núm. 10, p. 241-248.
- SANZ, ALBERTO (1997). *La transición de la mortalidad infantil y juvenil en el Madrid rural. Siglos XIX y XX*. Madrid: UCM, tesi doctoral. En línia, www.mcu.es/Teseo, 31/01/2007.
- SANZ, ALBERTO (2001). “Infancia, mortalidad y causas de muerte en España en el primer tercio del siglo XX (1906-1932)”, *Revista Española de Investigaciones Sociológicas*, núm. 95, p. 129-154.

- SANZ, ALBERTO; GONZÁLEZ, FERNANDO R. (2001). "Las mujeres y el control de la fecundidad. Propuesta metodológica para su identificación durante la transición demográfica", *Revista de Demografía Histórica*, núm. XIX, II, p. 57-77.
- SANZ, ALBERTO; RAMIRO, ALBERTO (1995). "IV Congreso de la ADEH. Los retos de la Demografía Histórica: los fenómenos demográficos del pasado, presente y futuro. Una propuesta por la creatividad y el análisis", *Boletín...*, núm. XIII-3, p. 95-128.
- SANZ, ALBERTO; RAMIRO, DIEGO (1999) "Estructuras internas de la mortalidad de la infancia (0-4 años) en la España del siglo XX", *Historia Contemporánea...*, núm. 18, p. 129-161 [article reproduït a *Política y sociedad*, núm. 26 (1997), p. 125-142].
- SANZ, JUAN F. (1978a). "Importancia de las nuevas nupcias contraídas por viudos en los ciclos demográficos antiguos. Características con que se presentan en la Granada del siglo XVIII" dins *Actas I Congreso de Historia de Andalucía. Córdoba, noviembre de 1976*. Córdoba: Publicaciones del Monte de Piedad i altres, vol. I, p. 253-263.
- SANZ, JUAN F. (1978b). "Nuevas aportaciones al estudio de la mortalidad infantil a fines del Antiguo Régimen. El caso de Granada en el siglo XVIII" dins *Actas I Congreso de Historia de Andalucía. Córdoba, noviembre de 1976*. Córdoba: Publicaciones del Monte de Piedad i altres, vol. I, p. 265-274.
- SANZ, JUAN F. (1980). *Granada en el siglo XVII*. Granada: Diputación Provincial de Granada i altres.
- SANZ, JUAN F. (1988). "La demografía histórica en Andalucía" dins PÉREZ, VICENTE; REHER, DAVID S., *Demografía histórica en España*. Madrid: El Arquero, p. 181-191.
- SANZ, JUAN F. (1996). "Cambios estructurales y evolución de la población malagueña en el siglo XVIII. Los modelos de Antequera y Málaga" dins *Actas del II Congreso de Historia de Andalucía. Córdoba, 1991*. Córdoba: Publicaciones de la Consejería de la Junta de Andalucía i altres, "Historia Moderna", vol. I, p. 49-60.
- SANZO, CARMEN M. (1982). "La población de Asturias en los siglos XVII a XIX: los registros parroquiales" dins ANÉS, GONZALO (ED.), *La economía española al final del Antiguo Régimen. I. Agricultura*. Madrid: Alianza, p. 259-348.
- SARASÚA, CARMEN (1994a). "Las emigraciones temporales en una economía de minifundio: los Montes de Pas, 1758-1888", *Boletín...*, XII-2/3, p. 163-179.
- SARASÚA, CARMEN (1994b). *Criados, nodrizas y amos: el servicio doméstico en la formación del mercado de trabajo madrileño, 1758-1868*. Madrid: Siglo XXI.
- SARRAMONA, ALBERTO (2004). *Catalunya y los catalanes en el Plata*. Azul: Editorial Biblos.
- SARRIBLE, GRACIELA (1987). *Estudio de la fecundidad en la población nativa y migrante de la ciudad de Barcelona*. Barcelona: UB, tesi doctoral.
- SAUCH, NÚRIA (2008). "L'exili carlista del juny de 1840: l'emigració de les forces de Ramon Cabrera" dins *Els processos migratoris a les terres de parla catalana. De l'època medieval a l'actualitat. Actes del VII Congrés de la CCEPC. València, 16, 17 i 18 d'octubre de 2008*. València: Publicacions de la Coordinadora de Centres d'Estudis de Parla Catalana, p. 657-668.
- SAULEDA, JAUME; LEGARRE, FREDERIC (1997). "Aspectes sanitaris de l'Arxiu Parroquial de Sant Pol de Mar (s. XVIII)", *Gimbernat*, núm. XXVII, p. 47-64.
- SAURER, EDITH (1998). "Belles-mères et beaux-fils. Au sujet du choix du partenaire en Autriche vers 1800", *ADH*, p. 59-72.
- SAUVY, ALFRED (1963). *Théorie générale de la population*. París: PUF i INED.
- SAUVY, ALFRED (1965). *El hambre, la guerra y el control de la natalidad. Ensayo sobre el malthusianismo y las teorías marxistas*. Barcelona: Vicens-Vives.
- SCHIFINI, SILVANA (1972). "Vérification des données: erreurs et omissions dans la reconstitution des familles et dans l'exploitation des listes nominatives de population", *ADH*, p. 115-143.
- SCHOFIELD, ROGER S. (1970). "Age specific mobility in an eighteenth century rural English parish", *ADH*, p. 261-273.
- SCHOFIELD, ROGER S. (1972a). "La reconstitution de la famille pour ordinateur", *Annales. Économies, Sociétés, Civilisations*, núm. 3, p. 1.071-1.082.
- SCHOFIELD, ROGER S. (1972b). "Representative ness and family reconstitution", *ADH*, p. 121-125.
- SCHOFIELD, ROGER S. (1985). "English marriage patterns revisited", *Journal of Family History*, núm. 10-1, p. 2-20.
- SCHOFIELD, ROGER S. (1989). "Family Structure. Demographic Behaviour, and Economic Growth" dins WALTER, J.; SCHOFIELD, ROGER S. (EDS.). *Famine, Disease and the Social Order in Early Modern Society*. Cambridge: Cambridge University Press, p. 279-304.
- SCHOFIELD, ROGER S. (1990). "El impacto de la escasez y la abundancia sobre los cambios de la población en Inglaterra, 1641-1871" dins ROTBERG, ROBERT I.; RABB, THEODORE K. (EDS.), *El hambre en la historia*. Madrid: Siglo XXI, p. 73-102.

- SCHOFIELD, ROGER S. (1992). "Automatic family reconstitution. The Cambridge experience", *Historical Methods*, vol. 25, núm. 2, p. 75-79.
- SCHOFIELD, ROGER S.; REHER, DAVID S. (1994). "El descenso de la mortalidad en Europa", *Boletín...*, núm. XII-1, p. 9-32.
- SCHOFIELD, ROGER S.; WRIGLEY, E. ANTHONY (1979). "Infant and child mortality in England in the late Tudor and early Stuart periods" dins WEBSTER, C. (ED.), *Health, medicine and mortality in the sixteenth century*. Cambridge: Cambridge University Press, p. 61-69.
- SCHULTZ, THEODORE W. (1961). "Investment in human capital", *American Economic Review*, núm. 51, p. 1-17.
- SCHWARTZ, ABA (1973). "Interpreting the Effect of Distance on Migration", *Journal of Political Economy*, vol. 81, núm. 5, p. 1.153-1.169.
- SCOTT, JOAN W.; TILLY, LOUISE (1978). *Women, work and family*. New York, Routledge.
- SCOTT, SUSAN; DUNCAN, C.J. (1997). "Interacting Factors Affecting Illitimacy in Preindustrial Northern England", *Journal of Biosocial Science*, núm. 29, p. 151-159.
- SECCOMBE, WALLY (1990). "Starting to stop: working-class fertility decline in Britain", *Past and Present*, núm. 126, p. 151-187.
- SÈCULLI, JOSEP (1995). "Mariscals, manescals, veterinaris. Segismon Malats", *Gimbernat*, núm. XXIV, p. 237-244.
- SEGALÉN, MARTINE (1981). "Mentalité populaire et remariage en Europe occidentale" dins DUPÂQUIER, JACQUES I ALTRES (EDS.), *Marriage and Remarriage in Populations of the Past. Population and Social Structure*. New York: Academic Press, p. 67-77.
- SEGON, JORDI (2005a). "El creixement de la població" dins *Els terrassencs del segle XX. Immigració, identitat i canvi*. Terrassa: Diari de Terrassa i altres, p. 33-48.
- SEGON, JORDI (2005b). "Els orígens dels terrassencs" dins *Els terrassencs del segle XX. Immigració, identitat i canvi*. Terrassa: Diari de Terrassa i altres, p. 49-64.
- SEGRET, MANUEL (1977). *Aportacions a la història de la vila de Sant Llorenç de Morunys y comarca*. Barcelona: Institut d'Estudis Catalans.
- SEGURA, ANTONI (1980). *Evolució de l'estructura de la propietat agrària al Pla de Barcelona, 1723-1823/1841*. Barcelona: UB, tesi doctoral [un resum de la mateixa es pot consultar a SEGURA, ANTONI; SUAUA, JAUME —1984—, "L'evolució de l'estructura de la propietat de la terra al Pla de Barcelona, 1723-1823/1841" dins *El Pla de Barcelona i la seva història*, Barcelona: La Magrana i Institut Municipal d'Història, p. 299-324].
- SEGURA, ANTONI (1983a). "El mercat de cereals i llegums a Barcelona, 1814-1868", *Recerques...*, núm. 14, p. 177-212.
- SEGURA, ANTONI (1983b). "El cadastre: la seva història (1715-1845) i la seva importància com a font documental", *EHA*, núm. 4, p. 129-143.
- SEGURA, ANTONI (1988a). *L'economia de Reus al segle XVIII: el comerç de l'aiguardent*. Reus: Edicions del Centre de Cultura.
- SEGURA, ANTONI (1988b). "Proletarització i decadència. Una aproximació a l'evolució dels gremis pagesos de Barcelona (1723-1823)", *Quaderns de l'Institut Català d'Antropologia*, núm. 3-4, p. 67-99.
- SEGURA, ANTONI (1990). "Els amillaments: una font per a l'estudi de la propietat de la terra a la segona meitat del segle XIX", *EHA*, núm. 8, p. 235-265.
- SEGURA, ANTONI (1993). *Burguesia i propietat de la terra a Catalunya en el segle XIX. Les comarques barcelonines*. Barcelona: Curial.
- SEGURA, ANTONI (1996). "Introducció" dins PÉREZ, M. TERESA; SEGURA, ANTONI; FERRER, LLORENÇ, *Els catalans a Espanya, 1760-1914*. Catarroja: Afers, p. 15-24.
- SEGURA, ANTONI; SUAUA, JAUME (1984a). "Estudi de demografia mallorquina: l'evolució de la població", *Revista Randa. Demografia, Literatura i Societat a Mallorca i Menorca*, núm. 16, p. 19-62.
- SEGURA, ANTONI; SUAUA, JAUME (1984b). "L'evolució de l'estructura de la propietat de la terra al Pla de Barcelona. 1723-1823/1841" dins *El Pla de Barcelona i la seva història. Actes del I Congrés d'Història del Pla de Barcelona, celebrat a l'Institut Municipal d'Història, els dies 12 i 13 de novembre de 1982*. Barcelona: La Magrana i Institut Municipal d'Història, p. 299-324.
- SEGURA, ANTONI; SUAUA, JAUME (1986). "La Demografia Històrica de Mallorca", *Boletín...*, núm. IV-1, p. 52-88.
- SEGURA, ISABEL (1997). *Viatgers catalans al Carib: Cuba*. Barcelona: PAM.
- SELGA, SIMEÓ (1991). "La qüestió dels albats i la mortalitat infantil 1722-1770. Parròquia de Sant Pere i Sant Feliu de Saló i sufragània de Majà (municipi de Sant Mateu de Bages)", *Gimbernat*, núm. XV, p. 255-261.
- SELGA, SIMEÓ (1994). "Els llibres d'òbits de la parròquia de Sant Pere Matamargó" dins *XXXIX Assemblea Intercomarcal d'Estudiosos. Cardona 22 i 23 d'octubre de 1994*. Solsona: Foment Cardoní i Patronat Municipal de Museus, vol. II, p. 103-106.

- SENTÍS, CARLES (1994). *Viatge en Transmiserià. Crònica viscuda de la primera gran emigració a Catalunya*. Barcelona: La Campana.
- SERNA, ERIKA; SERRA, JOAN (2003). *Fortià*. Girona: Diputació de Girona i Fundació Caixa Girona.
- SERNA, JUSTO; PONS, ANACLET (1996). "Inmigrantes y vecions. Los catalanes en la Valencia del siglo XIX" dins PÉREZ, M. TERESA; SEGURA, ANTONI; FERRER, LLORENÇ, *Els catalans a Espanya, 1760-1914*. Catarroja: Afers, p. 295-306.
- SERRA, EVA (1975). "Evolució d'un patrimoni nobiliari català durant els segles XVII i XVIII. El patrimoni nobiliari dels Sentmenat", *Recerques...*, núm. 5, p. 23-71.
- SERRA, EVA (1978). "Consideracions entorn de la producció i la productivitat agràries de la Catalunya del segle XVII", *EHA*, núm. 1, p. 120-153.
- SERRA, EVA (1984). "Els Gualbes ciutadans de Barcelona: de la fallida bancària del segle XV a l'enllaç nobiliari del segle XVII" dins *Actes del I Congrés d'Història Moderna de Catalunya. Pedralbes. Revista d'Història Moderna*. Barcelona: UB, vol. I, p. 479-494.
- SERRA, EVA (1986). "Per una cronologia i interpretació de la crisi del segle XVII" dins GARRABOU, RAMON I ALTRES, *Terra, treball i propietat. Classes agràries i règim senyorial als Països Catalans*. Barcelona: Crítica, p. 214-246.
- SERRA, EVA (1987). "Els Gassol. De cavallers de Tremp a protonotaris del Consell d'Aragó", *Pedralbes...*, núm. 7, p. 43-78.
- SERRA, EVA (1988). *Pagesos i senyors a la Catalunya del segle XVII. Baronia de Sentmenat*. Barcelona: Crítica.
- SERRA, EVA (1989). "Notes sobre els orígens i l'evolució de l'emfiteusi a Catalunya", *EHA*, núm. 7, p. 127-138.
- SERRA, EVA (1990). "Els Guimerà. Una noblesa de la terra", *Pedralbes...*, núm. 20, p. 9-36.
- SERRA, EVA (2000). "La Diputació del General i l'exercici de la draperia (primera meitat del segle XVI)" dins *Organització del treball preindustrial: confraries i oficis*. Barcelona: PAM, p. 119-142.
- SERRA, GRISELDA (1988). "Context econòmic de Vilanova i la Geltrú a les darreries del segle XVIII", *Miscel·lània Penedesenca*, núm. XI, 28 pàgines.
- SERRA, IMMACULADA. "El llibre de matrimonis de Sta. Maria dels Turers (Banyoles) durant el període 1588-1638". Treball inèdit.
- SERRA, J. (1962). *Història de Cardona*. Tarragona: Sugrañes Hnos., editores, quatre volums.
- SERRA, JOAN M. (1982). "La demografia de Balsareny al segle XVII", *Dovella. Revista d'història i art del Bages*, núm. 6, p. 18-22.
- SERRA, JOAN M. "Apunts sobre el moviment demogràfic de Balsareny al segle XIX". Treball inèdit.
- SERRA, ROSA (1995). "Els orígens de la industrialització tèxtil de Gironella (Berguedà): Cal Mestre, Cal Bassacs, Viladomiu Vell i Viladomiu Nou", *Treballs de la Societat Catalana de Geografia*, núm. 39, p. 85-100.
- SERRA, ROSER (1990). "Inici de l'època moderna. Segles XVI i XVII", *Borredà*, p. 134-137.
- SERRA, ROSER (1991). "La Junta del Morbo i el canvi de cementiri a la localitat de Calders: dues propostes de millora de la salut pública", *Gimbernat*, núm. XV, p. 263-268.
- SERRA, SEBASTIÀ (1996). "Viatgers, intel·lectuals i artistes de Catalunya a la Mallorca del segle XIX i principi del XX" dins PÉREZ, M. TERESA; SEGURA, ANTONI; FERRER, LLORENÇ, *Els catalans a Espanya, 1760-1914*. Catarroja: Afers, p. 467-472.
- SERRAHÍMA, E. (1954). "Hugonotes y bandidos en el Pirineo catalán. La actuación de San José de Calasanz en Urgel (1587-1589)", *Estudios de Historia Moderna*, vol. IV, p. 207-224.
- SERRALLONGA, JOAN (1997). "El món industrial: obrers i patrons" dins *Història. Política, Societat i Cultura dels Països Catalans*. Barcelona: Enciclopèdia Catalana, vol. VII, p. 204-219.
- SERRALLONGA, JOAN (2000). "Prohoms, propietaris i artesans de camí a la industrialització. La crisi del Gremi de Paraires de Voltregà (Osona), 1760-1790", *Manuscrits...*, núm. 18, p. 163-184.
- SERRALLONGA, JOAN; VILA, ASSUMPTA; ESPADALER, RAMON (1986). *Sant Hipòlit de Voltregà dins la història*. Sant Hipòlit de Voltregà: Ajuntament de Sant Hipòlit de Voltregà.
- SERRAMALERA, PERE (1986a). *Sitges 1824. Estudi d'un empadronament*. Sitges: Ajuntament de Sitges.
- SERRAMALERA, PERE (1986b). "Metges, cirurgians i apotecaris sitgetans, segle XVII", *Gimbernat*, núm. V, p. 367-377.
- SERRAMALERA, PERE (1986c). "Un cas de "vòmit negre" a Sitges durant l'epidèmia de 1821", *Gimbernat*, núm. VI, p. 337-342.
- SERRAMALERA, PERE (1988). "Metges, cirurgians i apotecaris en la vila de Sitges durant el segle XVII", *Gimbernat*, núm. IX, p. 271-283.
- SERRAMALERA, PERE (1990a). "Demografia sanitària del segle XVII segons els llibres de l'Arxiu parroquial (1ª part: Baptismes)", *Miscel·lània Penedesenca* (separata), núm. XIII, p. 249-276.

- SERRAMALERA, PERE (1990b). “Estudi demogràfic de la vila de Sitges dels segles XIV al XVII”, *Gimbernat*, núm. XIII, p. 271-283 [aquest article també està publicat a *Miscel·lània Penedesenca*, núm. 14, p. 249-268].
- SERRANO, JOSEP (1993). “Notes sobre els moriscos als dominis de l’ordre de l’Hospital a la Ribera de l’Ebre”, *Quaderns d’Història Tarraconense*, núm. 12, p. 7-65.
- SERRANO, M. ÀNGELS (1983). “L’estructura socio-profesional de la ciutat de Lleida després de la Guerra de Successió”, *Pedralbes...*, núm. 3, p. 321-325.
- SERRANO, MARIA A. (1982). *Estructura profesional de la ciudad de Lérida después de la Guerra de Sucesión*. Lleida: Estudi General de Lleida, tesina de llicenciatura.
- SERRANO, MARIA T.; PÉREZ, FÉLIX C. (1987). “Estudio de la mortalidad en El Figaró en los años 1871-1900”, *Gimbernat*, núm. VII, p. 289-305.
- SHORTER, EDWARD (1974). “Différences de classe et sentiment depuis 1750. L’exemple de la France”, *Annales. Économies, Sociétés, Civilisations*, núm. 4, p. 1.034-1.057.
- SIBINA, JOSEP M. (1999). *Retalls de la història d’Olesa*. Autoedició.
- SIERRA, LUÍS (1968). “La inmigración del clero francés en España (1791-1800)”, *Hispania*, p. 393-420.
- SIERRA, OCTAVIO (1984). “L’ensenyament a Sant Cugat. El segle XIX. L’escola pública”, *Estudis Santcugatencs. Publicació Cultural de Sant Cugat del Vallès*, núm. 3-4, p. 201-209.
- SIGNOLI, MICHEL I ALTRES (2002). “Paléo-démographie et démographie historique en contexte épidémique: la peste en Provence au XVIIIè siècle”, *Population*, vol. 57, núm. 6, p. 821-847.
- SILVESTRE, JAVIER (2000). “Aproximaciones teóricas a los movimientos migratorios contemporáneos: un estado de la cuestión”, *Historia Agraria*, núm. 21, p. 157-912.
- SILVESTRE, JAVIER (2001). “Viajes de corta distancia: una visión espacial de las migraciones interiores en España 1877-1930”, *RHE*, núm. XIX-2, p. 247-286.
- SILVESTRE, JAVIER (2002). “Las emigraciones interiores en España durante los siglos XIX y XX: una revisión bibliográfica”, *AGER. Revista de Estudios sobre Despoblación y Desarrollo Rural*, núm. 2, p. 227-248.
- SILVESTRE, JAVIER (2003). “Inmigraciones interiores durante la industrialización: el caso de la ciudad de Zaragoza durante el primer tercio del siglo XX”, *Boletín...*, núm. XXI-2, p. 59-92.
- SILVESTRE, JAVIER (2005). “Las migraciones interiores durante la modernización económica de España, 1860-1930”, *Cuadernos Económicos de ICE*, núm. 70, p. 157-182.
- SIMÓ, CARLES (1999). “Ciclo de vida, edad, generación y coyuntura en los itinerarios socioprofesionales: el ejemplo de la burguesía de Nueva Francia” dins *IV Congreso de la Asociación de Demografía Histórica. Bilbao, 20-22 de septiembre de 1995*. Bilbao: Euskal Herriko Unibertsitatea, vol. II, p. 191-207.
- SIMÓ, CARLES X. (2004). “Les sèries de baptismes, matrimonis, enterraments, confirmacions i compliment pasqual de les parròquies de la diòcesi de Tortosa que pertanyien a l’actual província de Tarragona”, *Recera. Arxiu Històric Comarcal de les Terres de l’Ebre*, núm. 8, p. 119-140.
- SIMÓ, CARLES; TORRENTS, ÀNGELS (2006). *Inventari d’arxius parroquials de la diòcesi de Tortosa i de l’Alta Ribagorça*. Barcelona: Generalitat de Catalunya.
- SIMON, ANTONI (1981). “La plaga de la llagosta de 1684-1688 a Catalunya”, *Revista de Girona*, núm. 27, p. 19-21.
- SIMON, ANTONI (1984). “Girona a comienzos del ochocientos. Inmigración y crecimiento demográfico” dins *Actes I Congrès d’Història Moderna de Catalunya. Barcelona, del 17 al 21 de desembre de 1984*. Barcelona: UB, 1984, vol. I, p. 133-139 [hi ha una traducció en català, “Girona a principis del Vuit-cents. Immigració i creixement demogràfic”, dins SIMON, ANTONI —1996—. *La població catalana a l’Edat Moderna. Deu estudis*. Bellaterra: UAB, p. 211-229].
- SIMON, ANTONI (1985a). *La crisis del Antiguo Régimen en Girona*. Bellaterra: UAB, 1985.
- SIMON, ANTONI (1985b). “El bandolerisme català: una aproximació sociològica”, *L’Avenç...*, núm. 82, p. 56-58.
- SIMON, ANTONI (1987). “La familia catalana en el Antiguo Régimen” dins CASEY, JAMES I ALTRES, *La familia en la España Mediterránea (siglos XV-XIX)*. Barcelona: Centre d’Estudis d’Història Moderna “Pierre Vilar” i Crítica, p. 65-93.
- SIMON, ANTONI (1988a). “La población de Catalunya a comienzos del siglo XVIII. Viejos y nuevos cálculos”, *Pedralbes...*, núm. 8, vol. I, p. 155-162 [hi ha una traducció catalana, “La població de Catalunya a principis del segle XVIII. Velles i noves estimacions”, dins SIMON, ANTONI —1996—. *La població catalana a l’Edat Moderna. Deu estudis*. Bellaterra: UAB, p. 77-88].
- SIMON, ANTONI (1988b). “La población de Cataluña a finales del siglo XVIII. El censo de Floridablanca y el nomenclator diocesano de Girona, contraste y fiabilidad” dins *Homenatge al Dr. Sebastià García Martínez*. València: Generalitat Valenciana, p. 97-110 [hi ha una traducció en català, “La població de

Catalunya a finals del segle XVIII. El cens de Floridablanca i el nomenclàtor diocesà del bisbat de Girona, contrast i fiabilitat d'ambdues fonts”, dins SIMON, ANTONI —1996—. *La població catalana a l'Edat Moderna. Deu estudis*. Bellaterra: UAB, p. 89-101].

SIMON, ANTONI (1989). “La demografia històrica en Catalunya. Un balance historiogràfic”, *Boletín...*, núm. VII-2, p. 37-60 [hi ha una traducció catalana, “La demografia històrica a Catalunya: un balanç bibliogràfic”, dins SIMON, ANTONI —1996—. *La població catalana a l'Edat Moderna. Deu estudis*. Bellaterra: UAB, p. 11-34].

SIMON, ANTONI (1991). “La demografia” dins GARCÍA, RICARDO I ALTRES, *Manual de Historia de España. La España moderna. Siglos XVI-XVII*. Madrid: Historia 16, 1991, vol. III, p. 65-98.

SIMON, ANTONI (1992a). “La població catalana a l'època moderna. Síntesi i actualització”, *Manuscrits...*, núm. 10, p. 217-258.

SIMON, ANTONI (1992b). “Els anys 1627-32 i la crisi del segle XVII a Catalunya”, *EHA*, núm. 9, p. 157-180.

SIMON, ANTONI (1993a). *Pagesos, capellans i industrials de la Marina de la Selva. Memòries i diaris personals de la Catalunya moderna*. Barcelona: Curial.

SIMON, ANTONI (1993b). “Desindustrialización y movimientos migratorios en la Cataluña del ochocientos. El caso de la ciudad de Olot” dins *Primera Conferencia Europea de la Comisión Internacional de Demografía Histórica*. Santiago de Compostela: CIDH i altres, vol. II, p. 575-588 [hi ha una traducció en català, “Desindustrialització i moviments migratoris en la Catalunya del Vuit-cents. El cas de la ciutat d'Olot”, dins SIMON, ANTONI —1996—. *La població catalana a l'Edat Moderna. Deu estudis*. Bellaterra: UAB, p. 231-243 i una altra reproducció a *Annals. PEHOC*, p. 199-215].

SIMON, ANTONI (1995a). *Aproximació al pensament demogràfic a Catalunya*. Barcelona: Curial.

SIMON, ANTONI (1995b). “Barcelona i Catalunya durant la crisi de subsistències de 1763-1764”, *Quaderns d'Història*, núm. 1, p. 95-106.

SIMON, ANTONI (1998a). “Catalans i francesos a l'Edat Moderna. Guerres d'identitats i contaidentitats. Algunes consideracions”, *Pedralbes...*, núm. 18, vol. II, p. 381-401.

SIMON, ANTONI (1998b). “Catalunya i la monarquia hispànica en temps de Felip II, príncep”, *Manuscrits...*, núm. 16, p. 101-121.

SIMON, ANTONI (1999). “El creixement poblacional català del segle XVI i la immigració francesa. Aspectes demogràfics i socials” dins BELENGUER, ERNEST (ED.), *Felipe II y el Mediterráneo*. Madrid: Sociedad Estatal para la Conmemoración de los Centenarios de Felipe II y Carlos V, vol. I, p. 79-98.

SIMON, ANTONI (2004). “Catalunya moderna” dins BALCELLS, ALBERT (DIR.), *Història de Catalunya*. Barcelona: L'esfera dels llibres, p. 335-585.

SIMON, ANTONI; VILA, PEP A. (1998). *Cròniques del Rosselló. Segles XVI-XVII*. Barcelona: Crítica.

SIMÓN, JULIÁN L. (1990). “Los efectos de la población sobre la nutrición y el bienestar económico” dins ROTBERG, ROBERT I.; RABB, THEODORE K. (EDS.), *El hambre en la historia*. Madrid: Siglo XXI, p. 237-267.

SIMÓN, MARÍA DEL M. (2007). “Juventud, matrimonio y relaciones sociales. Jorquera en los siglos XVIII y XIX” dins *VIII Congreso de la Asociación de Demografía Histórica. 30 mayo, 1 y 2 de junio 2007. Maó (Menorca)*, 33 pàgines. En línia: www.adeh.es, 22/10/2007.

SITGES, XAVIER (1969). “El gremi de paraires de la ciutat de Vic”, *Ausa. Publicació del Patronat d'Estudis Osonencs*, núm. VI-62, p. 103-110.

SITJAR, MANUEL (1994). *Ribes de Freser*. Girona: Diputació de Girona i Fundació Caixa Girona.

SLICHER, BERNALD H. (1972). *Storia agraria dell'Europa occidentale (1500-1850)*. Turín: Einaudi.

SMITH, ÀNGEL (1992). “Oficis i formació de classe a Barcelona (1899-1914)” dins *Congrés Internacional d'Història. Catalunya i la Restauració. Manresa, 1, 2 i 3 de maig de 1992*. Manresa: Centre d'Estudis del Bages i altres, p. 349-355.

SMITH, HARVEY (1984). “Family and Class. The Household Economy of Languedoc. Wine-growers, 1830-1870”, *Journal of Family History*, núm. 9-1, p. 65-87.

SMITH, RICHARD M. (1981). “Fertility, Economy and Household Formation in England Over Three Centuries”, *Population and Development Review*, núm. 7-4, p. 595-622.

SOBREQUÈS, JAUME (1964-1965). “La immigració francesa a Arenys de Mar a finals del segle XVIII (1791-1798)”, *Annals de l'Institut d'Estudis Gironins*, vol. XVII, p. 419-436.

SOBREQUÈS, JAUME (1984). “La ciutat mediterrània de l'Edat Mitjana a la Revolució Industrial: el cas de Barcelona” dins MIRALLES, CARLES I ALTRES, *Les ciutats catalanes en el marc de la Mediterrània*. Barcelona: Edicions La Magrana i Institut Municipal d'Història, p. 69-109.

SOBREQUÈS, JAUME (1991). *Els catalans en els orígens històrics de Califòrnia*. Barcelona: Columna.

SOBREVIA, ANDRÉS (2004). “El cultivo del arroz de secano en Cataluña (1778-1839): una propuesta agronómica al problema del paludismo”, *Asclepio: Revista de historia de la medicina y la ciencia*, vol. 56-2, p. 169-196.

- SOBRINO, MANUEL (1992). *Aproximación a la mortalidad infantil en la ciudad de Sevilla a finales del siglo XIX y comienzos del XX*. Sevilla: Gráfica Los Palacios.
- SOCA, ISAAC (2003). “La immigració occitana al Berguedà (1580-1650). Notes per a una aproximació percentual”, *Pedralbes...*, núm. 23, vol. I, p. 637-654 [hi ha una reedició posterior publicada a la *Revista L'Erol. Revista Cultural del Berguedà*, núm. 81, p. 34-37 i núm. 82, p. 33-36].
- SOLÀ, ÀNGELS (1995). “Catalanes en Andalucía occidental a finales del siglo XVIII y principios del siglo XIX” *Las relaciones comerciales del s. XVI al XVIII. Primer Congreso de Historia Catalano-Amdaluza*. L'Hospitalet de Llobregat: Ajuntament de l'Hospitalet de Llobregat i Fundació Gresol Cultura, p. 231-252.
- SOLÀ, ÀNGELS (1996). “Comerciants catalans un xic especials. Anada i retorn dels catalans a «les Castilles» en el segle XIX” dins PÉREZ, M. TERESA; SEGURA, ANTONI; FERRER, LLORENÇ, *Els catalans a Espanya, 1760-1914*. Catarroja: Afers, p. 48-58.
- SOLÀ, ÀNGELS (2002). “Les puntaires del Baix Llobregat. Primeres notes per a un estudi socioeconòmic” dins BORDERÍAS, CRISTINA (ED.). *Les dones i la història al Baix Llobregat*. Barcelona: CECBL i PAM, vol. I, p. 315-336.
- SOLÀ, ÀNGELS; BUSQUETS, JOSEP (1996). “Comerciants gironellencs a «les Castilles» en els segles XVIII-XIX” dins PÉREZ, M. TERESA; SEGURA, ANTONI; FERRER, LLORENÇ, *Els catalans a Espanya, 1760-1914*. Catarroja: Afers, p. 473-478.
- SOLÀ, JOAN (1990). *Història de Sant Salvador de les Espasses*. Barcelona: PAM i altres.
- SOLÀ, TERESA; SOLÀ, ÀNGELS (1984). “El creixement urbà de Gràcia en les dècades de 1820 i 1830. Anàlisi de la urbanització Trilla” dins *El Pla de Barcelona i la seva història. Actes del I Congrés d'Història del Pla de Barcelona, celebrat a l'Institut Municipal d'Història, els dies 12 i 13 de novembre de 1982*. Barcelona: La Magrana i Institut Municipal d'Història, p. 389-410.
- SOLÀ, XAVIER (2002). *Sant Feliu de Pallerols*. Girona: Diputació de Girona i Fundació Caixa Girona.
- SOLÀ-MORALES, JOSEP M. (1970). “La immigració francesa a Olot (Girona) als segles XVI-XVII”, *Fédération Historique du Languedoc Méditerranéen et du Roussillon. Faculté des Lettres et Sciences Humaines* (separata), p. 221-280 [hi ha una altra publicació d'aquest article al llibre escrit pel mateix autor i titulat *Miscel·lània històrica d'Olot i comarca*. Olot: Ajuntament d'Olot, p. 17-76].
- SOLANA, MIGUEL (2001). *Treball, mobilitat i assentament de la població. Un cas comarcal al Baix Empordà*. Bellaterra: UAB, tesi doctoral. En línia: www.thesisenxarxa.net, 14/03/2009.
- SOLANA, MIGUEL (2003). *La gent de Palafrugell. Població i migració del segle XV al XX*. Palafrugell: Ajuntament de Palafrugell i Diputació de Girona.
- SOLANA, MIGUEL; MORÉN, RICARD; DE MIGUEL, VERÓNICA (2002). “L'estudi de les migracions a Catalunya des de la geografia i la demografia (1975-2000)”, *Documents d'Anàlisi Geogràfica*, p. 145-164.
- SOLANA, MIGUEL; PASCUAL, ÀNGELS (1995). “Fonts estadístiques per a l'estudi de la població”, *Papers de Demografia*, núm. 95, 29 pàgines.
- SOLDEVILA, FERRAN (1963). *Història de Catalunya*. Barcelona: Alpha.
- SOLÉ, JOSEP M. (1985). *La represió franquista a Catalunya, 1938-1953*. Barcelona, Edicions 62.
- SOLÉ, M. DEL CARME (1986). *Reus a la primera meitat del segle XVIII segon el reial cadastre*. Barcelona: UB, tesina de llicenciatura.
- SOLER, JOSEP (1969). *L'expansió dels cultius gavanencs i la rompuda de les marines*. Gavà: Ajuntament de Gavà.
- SOLER, JUAN (1985). “Demografía y sociedad en Castilla la Nueva durante el Antiguo Régimen: la villa de Los Molinos, 1620-1730”, *Revista Española de Investigaciones Sociológicas*, núm. 32, p. 141-190.
- SOLER, MARIA (2000). *L'església de Sant Pere d'Abrera. Estudi sobre la seva evolució històrica*. Abrera: Ajuntament d'Abrera.
- SOLER, RAIMON (2001). “Emigración a las Antillas y crecimiento económico. El caso de la comarca del Garraf, 1778-1860”, comunicació presentada al VII Congreso de la Asociación de Historia Económica, 19, 20, 21 de septiembre de 2001. Zaragoza. En línia: www.unizar.es, 09/02/2009.
- SOLER, RAIMON (2003). *Emigrar per negociar. L'emigració a Amèrica des de la comarca del Garraf: el cas de Gregori Ferrer i Soler, 1791-1853*. Vilanova i la Geltrú: Edicions del Cep i la Nansa.
- SOLER, RAIMON (2008a). “Emili Giralt i Raventós: entre la demografia, la història agrària i el Penedès. Nota bibliogràfica”, *Del Penedès*, núm. 13, p. 17-22.
- SOLER, RAIMON (2008b). “Reconstruint el passat americà. El cas de Vilanova i la Geltrú al segle XIX” dins COSTA, LLUÍS (ED.), *El patrimoni documental: Catalunya-Cuba. Actes del II Fòrum de Municipis Indians*. Girona: Fundació Catalana Begur-Cuba, p. 117-133.
- SOLER, SANTIAGO (2005). *Memòries d'una família pagesa: els Anglada de Fonteta (segles XVII-XVIII)*. Girona: Ajuntament de la Bisbal.
- SOLIANI, LAMBERTO (1987). “Il declino della fecondità. Secoli XIX e XX. Presentazione e riasunto delle relazioni”, *Boletín...*, núm. V-2, p. 144-161.

- SOLIANI, LAMBERTO (1989). "Per una rilancio delle monografie parrocchiale e comunale", *Bolletino de la Società Italiana di Demografia Storica*, núm. 9, p. 134-143.
- SOLSONA, CARMEN (1994). *La desamortització eclesiàstica a la província de Lleida (1838-1851)*. Lleida: Universitat de Lleida, tesi doctoral.
- SOLSONA, FRANCESCA (1981). "Els francesos de Sant Pol de Mar al segle XVII", *Separata dels Annals de l'Institut d'Estudis Gironins*, tom XXV.II, p. 145-151.
- SONESSON, BIRGIT (1995). *Catalanes en las Antillas. Un estudio de casos*. Colombes: Fundación Archivo de Indianos.
- SONNINO, EUGENIO (ED.) (1988). *Demografia e società in Italia*. Roma: Editori Reuniti.
- SORIA, ARTURO (1979). *Ildefonso Cerdá, hacia una teoría general de la urbanización. Introducción a la obra teórica de Ildefonso Cerdá (1815-1876)*. Madrid: Ediciones Turner.
- SORIA, ARTURO (1996). *Cerdá. Las cinco bases de la teoría de la urbanización*. Barcelona: Fundació Catalana per a la Recerca i altres-
- SORIANO, JOSÉ (1999). "La mortalidad infantil en los inicios de la transición demográfica. Análisis de una parroquia de Yecla (Murcia): 1852-1930", *Historia Contemporánea...*, núm. 18, p. 253-269.
- SORNÍ, XAVIER; SUÑÉ, JOSEP M. (1996). "Casuística de la mortalitat infantil a Vilanova i la Geltrú entre els anys 1841 i 1844", *Gimbernat*, núm. XXVI, p. 29-42.
- SORONELLAS, MONTSERRAT (2002). *Pagesos en un món de canvis. Família i associacionisme agrari a La Selva del Camp, segles XVIII, XIX i XX*. Tarragona: Universitat Rovira i Virgili, tesi doctoral (publicada el 2006).
- SOW, PAPA (2004). "Les migrations des catalans en Sénégal le XIXème et le XXème siècles: la présence catalane au Sénégal", *HMiC: història moderna i contemporània*. En línia: www.seneca.uab.es/hmic, 14/08/2010.
- SPAGNOLI, PAUL (1977). "Population history from parish monographs: the problems of local demographic variations", *Journal of Interdisciplinary History*, núm. 3, p. 427-252.
- SPENGLER, JOSEPH J. (1978). "Los factores demográficos y el primer desarrollo económico moderno" dins GLASS, D.V.; REVELLE, ROGER (DIRS.), *Población y cambio social. Estudios de demografía histórica*. Madrid: Tecnos, p. 96-107.
- SPUCH, JUAN A. (1989). *Aspectos sanitarios del Archivo parroquial de la Iglesia de los Santos Justo y Pastor de Barcelona*. Barcelona: UB, tesi doctoral, dos volums.
- STARK, ODED (1993). *La migración del trabajo*. Madrid: Ministerio de Trabajo y Seguridad Social.
- STARK, ODED; BLOOM, DAVID E. (1985). "The new economics of labour migration", *American Economic Review*, vol. 75, núm. 2, p. 173-178.
- STARK, ODED; TAYLOR, J.E. (1989). "Relative Deprivation and International Migration", *Demography*, vol. 26, núm. 1, p. 1-14.
- STONE, LAWRENCE (1990). *Familia, sexo y matrimonio en Inglaterra: 1500-1800*. Mèxic: Fondo de Cultura Económica.
- STOUFFER, SAMUEL A. (1940). "Intervening opportunities: a theory relating mobility and distance", *American Sociological Review*, vol. 5, núm. 6, p. 845-867.
- SUAU, JAUME (1976). "Demografia rural mallorquina del segle XVIII", *Mayurca*, núm. 16, p. 137-180.
- SUBIÑÀ, ENRIC (1997). "Els Torras, tres generacions de notaris (1744-1849), i els pergamins Marfà", *Sessió d'Estudis Mataronins*, núm. XIV, p. 121-125.
- SUBIÑÀ, ENRIC (2003). "La immigració francesa al Maresme Central durant la segona meitat del segle XVI", *Sessió d'Estudis Mataronins*, núm. XX, p. 81 i seg.
- SUBIÑÀ, ENRIC (2008). "Efectes de la Guerra a Mataró i rodalies. Tot resseguint els notaris", comunicació presentada a les Jornades d'Estudi de la Guerra del Francès als territoris de Parla Catalana (1808-1814). El Bruc (l'Anoia) 23, 24 i 25 de maig de 2008, 28 pàgines [hi ha un resum d'aquesta comunicació a *Jornades d'Estudi. La Guerra del Francès als territoris de parla catalana (1808-1814). 2008. Bicentenari de les batalles del Bruc. El Bruc (l'Anoia) 23, 24 i 25 de maig de 2008. Quadern de resums*, pàgines sense numerar, El Bruc: Ajuntament del Bruc].
- SUDRIÀ, CARLES (1980). "L'ingrés agrícola a la Plana de Vic al segle XVIII. Les rendes d'origen agrari", *Recerques...*, núm. 9, p. 79-101.
- SUDRIÀ, CARLES (1986). "La modernidad de la capital industrial de España" dins SÁNCHEZ, ALEJANDRO. *Barcelona, 1888-1929. Modernidad, ambición y conflicto de una ciudad soñada*. Madrid: Alianza editorial, p. 44-56.
- SUDRIÀ, CARLES (1999). "Jordi Nadal, historiador de la industrialització espanyola", *L'Avenç...*, núm. 241, p. 22-27.
- SUREDA, MARIA J. (1993). "L'arquitectura del barri vell de Sant Pere de Torelló", *Ausa. Publicació del Patronat d'Estudis Osonencs*, núm. XV-130, p. 233-223.

- SURINACH, A. (1982). *La població de Vilaprou en el segle XVIII*. Barcelona: UB, tesina de llicenciatura.
- SURROCA, JOAN (1979). “El conreu de l’arròs a l’Empordà durant el segle XVIII”, *EHA*, núm. 2, p. 73-94.
- SUTCLIFFE, BOB (1998). *Nacido en otra parte. Un ensayo sobre la emigración internacional, el desarrollo y la equidad*. Bilbao: Hegoa.
- SUTHERLAND, IAN (1978). “¿Cuándo fue la gran peste? La mortalidad en Londres de 1653 a 1665” dins GLASS, D. V.; REVELLE, ROGER (EDS.), *Población y cambio social. Estudios de demografía histórica*. Madrid: Tecno, p. 289-320.
- TABUTIN, DOMINIQUE (2007). “Vers quelle(s) demographie(s)? Atouts, faiblesses et evolutions de la discipline depuis 50 ans”, *Population*, vol. 62, núm. 1, p. 15-32.
- TAFUNELL, XAVIER (1992). “La construcció en Barcelona, 1860-1935: continuïdada y cambio” dins GARCÍA, JOSÉ C. I ALTRES. *Las ciudades en la modernización de España. Los decenios interseculares*. Madrid: Siglo XXI, p. 3-20.
- TAKAI, YUKARI (2001). “The Family Networks and Geographic Mobility of Frech Canadian Immigrants in Early-Twentieth-Century Lowell, Massachuetts”, *Journal of Family History*, vol. 26, núm. 3, p. 373-394.
- TALLADA, JOSEP M. (1918). *Demografia de Catalunya*. Barcelona: Museu Social.
- TAMAMES, RAMÓN (1985). *Introducción a la economía española*. Madrid: Alianza.
- TAPINOS, GEORGES-P. (1988). *Elementos de demografía*. Madrid: Espasa Calpe.
- TAPINOS, GEORGES-P. (1999). “Paul Leroy-Beaulieu et la question de la population. L’impératif démographique, limite du libéralisme économique”, *Population*, vol. 54, núm. 1, p. 103-126.
- TARDÀ, JOAN I ALTRES (1993). *Pagesos, obrers, ciutadans. Història de Cornellà de Llobregat*. Cornellà de Llobregat: Ajuntament de Cornellà de Llobregat.
- TATJER, MERCÈ (1972a). “El impacto de la industrialización en la morfología de un barrio del siglo XVIII. La evolución de la Barceloneta”, *Revista de Geografía*, núm. VI/1, p. 55-104.
- TATJER, MERCÈ (1972b). “El estudio del espacio interno barcelonés. Las fuentes estadísticas publicadas (1775-1970)”, *Revista de Geografía*, núm. VI/2, p. 269-299.
- TATJER, MERCÈ (1973). *La Barceloneta del siglo XVIII al Plan de la Ribera*. Barcelona: Los Libros de la Frontera.
- TATJER, MERCÈ (1980). “La inmigración en Barcelona en 1930. Los andaluces en la Barceloneta”, *Estudios Geográficos*, num. 159, p. 119-144.
- TATJER, MERCÈ (1984). “La propietat immobiliària urbana a Barcelona a mitjan segle XIX” dins *El Pla de Barcelona i la seva història. Actes del I Congrés d’Història del Pla de Barcelona, celebrat a l’Institut Municipal d’Història, els dies 12 i 13 de novembre de 1982*. Barcelona: La Magrana i Institut Muniipcal d’Història, p. 341-354.
- TATJER, MERCÈ (1989). “Diferenciació social i davallada demogràfica al centre històric de Barcelona: el barri Gòtic (1888-1980)” dins *Història urbana del Pla de Barcelona*. Barcelona: Ajuntament de Barcelona, vol. I, p. 233-248.
- TATJER, MERCÈ (1993). “De lo rural a lo urbano: parcelaciones, urbanizaciones y ciudades jardín en la Barcelona contemporánea (1830-1930)”, *CT. Catastro. Revista de la Dirección General del Catastro*, núm. 15, p. 53-62.
- TATJER, MERCÈ (1995). “Evolució demogràfica” dins SOBREQÜÈS, JAUME (DIR.), *Història de Barcelona*. Barcelona: Ajuntament de Barcelona i Enciclopèdia Catalana, vol. 7, p. 71-122.
- TATJER, MERCÈ (1997). “Estadísticas de Barcelona: 1841-1960”, *Revista Fuentes Estadísticas*, núm. 50, p. 22. En línia: www.fuentesestadísticas.com, 22/06/2007.
- TATJER, MERCÈ (1998). “Els barris obrers del centre històric de Barcelona” dins OYÓN, JOSÉ L., *Vida obrera en la Barcelona de entreguerras*. Barcelona: Centre de Cultura Contemporània de Barcelona, p. 13-46.
- TATJER, MERCÈ (2002). “El trabajo de la mujer en Barcelona en la primera mitad del siglo XX: lavanderas y planchadoras”, *Scripta Nova. Revista electrónica de geografía y ciencias sociales*, núm. 119, 23 pàgines. En línia: www.ub.es/geocrit, 02/02/2009.
- TEIXIDÓ, JAUME (1996). *Població, societat i economia a la vila de Cabra del Camp al segle XVIII segons les fonts fiscals*. Tarragona: Universitat Rovira i Virgili, tesina de llicenciatura.
- TEIXIDÓ, JAUME (1998). “La immigració francesa a Figuerola del Camp (1566-1640) i la seva confraria” *Pedralbes...*, núm. 18, vol. I, p. 149-162.
- TEIXIDÓ, JAUME (2001). “Una mostra dels veïns de la Conca de Barberà l’any 1715”, *Aplec de Treballs*, núm. 19, p. 13-24.
- TELLO, ENRIC (1983). “Propietat agrària i percepció de rendes. El paper de l’endeutament en la distribució social de les terres (Cervera, 1744-1745)”, *EHA*, núm. 6, p. 58-99.

- TELLO, ENRIC (1986a). "La utilització del censal a la Segarra del set-cents: crèdit rural i explotació usurària", *Recerques...*, núm. 18, p. 47-72.
- TELLO, ENRIC (1986b). "En els orígens de la Catalunya pobra: règim agrari i comercialització rural a la Segarra d'Antic Règim" dins GARRABOU, RAMON I ALTRES, *Terra, treball i propietat. Classes agràries i règim senyorial als Països Catalans*. Barcelona: Crítica, p. 302-320.
- TELLO, ENRIC (1987). "Propietat agrària i percepció de rendes. El paper de l'endeutament en la distribució social de les terres (Cervera 1744-45)", *EHA*, núm. 6, p. 57-99.
- TELLO, ENRIC (1990). *Visca el rei i les calces d'estopa!: realistes i botiflers a la Cervera set-centista*. Barcelona: Crítica.
- TELLO, ENRIC (1995). *Cervera i la Segarra al segle XVIII*. Lleida: Pagès editors.
- TENAS, ANTONINO (1947). *Notes històriques del poble i parròquia de Sant Just Desvern*. Barcelona: Fidel R. Ferran.
- TERMES, JOSEP (1984). *La immigració a Catalunya i altres estudis d'història del nacionalisme català*. Barcelona: Editoria Empúries.
- TERMES, JOSEP (1987). *De la Revolució de Setembre a la fi de la Guerra Civil (1868-1939)* dins VILAR, PIERRE (DIR.), *Història de Catalunya*. Barcelona: Edicions 62, vol. 6.
- TEROL, VICENT (1986a). "L'epidèmia del còlera de 1885 a Algesamí. Estudi demogràfic", *Al-gezira. Revista d'estudis històrics. Ribera Alta...*, núm. 2, p. 211-232.
- TEROL, VICENT (1986b). "Qüestions demogràfiques i socioeconòmiques valencianes. La Ribera del Xúquer al segle XVIII", *Al-gezira. Revista d'estudis històrics. Ribera Alta*, núms. 3 i 4, p. 193-223.
- TERRADAS, DOLORS (1982a). *Població i societat a Banyoles al segle XVIII*. Bellaterra: UAB, tesina de llicenciatura [hi ha un resum publicat dins *Amics de Besalú. V Assemblea d'Estudis del seu Comtat*, Besalú —1983—, p. 49-84].
- TERRADAS, DOLORS (1982b). "Les epidèmies de còlera a Banyoles en el segle XIX", *Revista de Girona*, núm. 101, p. 351-356.
- TERRADAS, DOLORS (1986). "La població de la Vall de Terri (segles XV-XX)" dins *Cornellà de Terri. Pregons i estudis*. Cornellà de Terri: Ajuntament de Cornellà de Terri, p. 67-98.
- TERRADAS, DOLORS (2000a). "La població de la comarca a l'edat moderna" dins TREMOLEDA, JOAQUIM (COORD.), *Història del Pla de l'Estany*. Girona: Diputació de Girona, p. 401-424.
- TERRADAS, DOLORS (2000b). "Economia i societat" dins TREMOLEDA, JOAQUIM (COORD.), *Història del Pla de l'Estany*. Girona: Diputació de Girona, p. 425-468.
- TERRADAS, DOLORS (2000c). "El lent pas cap a la demografia moderna" dins TREMOLEDA, JOAQUIM (COORD.), *Història del Pla de l'Estany*. Girona: Diputació de Girona, p. 507-522.
- TERRADELLAS, ENRIC (1995). "Clima" dins *Atlas comarcal de Catalunya. El Baix Llobregat*. Barcelona: CECBL i altres, p. 90-93.
- TERRADES, IGNASI (1984). *El món històric de les masies*. Barcelona: Curial.
- TERRISSE, MICHEL (1975). "Aux origines de la méthode de reconstitution des familles. Les Suédois d'Estonie de Hannes Hyrenius", *Population*, vol. 30, núm. H-S, p. 143-155.
- THOMSON, JAMES K.J. (1990). *La indústria d'indianes a la Barcelona del segle XVIII*. Barcelona: Societat Catalana d'Estudis Històrics.
- THOMSON, JAMES K.J. (1993). "Barcelona's Foreign Links in the 18th and Early 19th Centuries", *Anuari de la Societat Catalana d'Economia*, núm. 10, p. 11-14.
- THOMSON, JAMES K.J. (1994). *Els orígens de la industrialització a Catalunya. El cotó a Barcelona 1728-1832*. Barcelona: Edicions 62.
- THOMSON, JAMES K.J. (2003). "Transferència tecnològica en la indústria algodoner catalana: de las indianas a la selfactina", *Revista de Historia Industrial*, núm. 24, p. 13-30.
- TIAGO, ISABEL (2004). "A transição da fecundidade nas ilhas da Madeira e de S. Miguel", *Revista de Demografia Histórica*, núm. XXII, II, p. 85-104.
- TILLY, CHARLES (1978). "Historical Studies of Vital Processes" dins TILLY, CHARLES (ED.), *Historical Studies of Changing Fertility*. Princeton: Princeton University Press, p. 3-55.
- TILLY, CHARLES (1984). "Demographic origins of the European proletariat" dins LEVINE, DAVID S. (ED.), *Proletarianization and family history*. New York: Academic Press, p. 1-85.
- TIZÓN, JORGE I ALTRES (1992). "Migraciones y salud mental: una revisión empírica del tema desde una población asistencialmente delimitada", *Psiquis: Revista de psiquiatria, psicología médica y psicossomática*, vol. 13, núm. 4, p. 169-187.
- TODARO, MICHAEL P. (1969). "A Model of Labor Migration and Urban Unemployment in Less Developed Countries", *American Economic Review*, núm. 59, 1, p. 138-148.
- TODD, EMMANUEL (1975). "Mobilité géographique et cycle de vie en Artois et en Toscane au XVIII siècle", *Annales. Économie, Société, Civilisation*, núm. 4, p. 738-739.

- TOLL, JOSEP R. (1990). "Notes sobre mortalitat infantil maternal i incidència de venturers (1567-1800) a Sant Celoni", *Gimbernat*, núm. XIV, p. 285-296.
- TOLL, JOSEP R. (1993). *Aspectes sanitaris de l'Arxiu Parroquial de Sant Martí de Sant Celoni: 1567-1800*. Barcelona: UB, tesi doctoral.
- TOMÀS, JOSEP (1988). "Metges catalans a Amèrica. Una font d'informació", *Gimbernat*, núm. XIII, p. 325-326.
- Topografia mèdica de Vilafranca del Penedès*. (1899) Manuscrit, Reial Acadèmia de Medicina de Barcelona.
- TORRA, LIDIA (1997). "Comercialización y consumo de tejidos en Cataluña (1650-1800)", *Revista de Historia Industrial*, núm. 11, p. 177-195.
- TORRAS, JAUME (1981). "Estructura de la indústria pre-capitalista. La draperia", *Recerques...*, núm. 11, p. 7-28.
- TORRAS, JAUME (1984). "Especialización agrícola e industria rural en Cataluña en el siglo XVIII", *RHE*, núm. II-2, p. 113-127.
- TORRAS, JAUME (1985). "Aguardiente y crisis rural. Sobre la coyuntura vitícola, 1793-1832" dins GARCÍA, ANGEL; GARRABOU, RAMON (EDS.), *Historia agraria de la España contemporánea*. Barcelona: Crítica, vol. I, p. 151-174.
- TORRAS, JAUME (1992). "Gremio, familia y cambio económico. Pelaire y tejedores en Igualada, 1695-1765", *Revista de Historia Industrial*, núm. 2, p. 11-29.
- TORRAS, JAUME (1996). "La penetració comercial catalana a l'Espanya interior en el segle XVIII. Una proposta d'explicació" dins PÉREZ, M. TERESA; SEGURA, ANTONI; FERRER, LLORENÇ, *Els catalans a Espanya, 1760-1914*. Catarroja: Afers, p. 27-30.
- TORRAS, JAUME (1999a). "Gremis i indústria rural a la Catalunya moderna" dins *Jordi Nadal: la industrialització i el desenvolupament econòmic d'Espanya*. Barcelona: Ariel, vol. II, p. 925-935.
- TORRAS, JAUME (1999b). "Oficios y familias. Propuestas para interpretar la función de las cofradías menestrales en los siglos XVII y XVIII" dins *IV Congreso de la Asociación de Demografía Histórica. Bilbao, 20-22 de septiembre de 1995*. Bilbao: Euskal Herriko Unibertsitatea, vol. II, p. 563-572.
- TORRAS, JAUME (2000). "Pròleg" dins NADAL, JORDI; GIRALT, EMILI, *Immigració i redreç demogràfic. Els francesos a la Catalunya dels segles XVI i XVII*. Vic: Eumo, p. 11-18.
- TORRAS, JAUME (2007a). *Fabricants sense fàbrica. Els Torelló d'Igualada (1691-1794)*. Vic: Eumo editorial.
- TORRAS, JAUME (2007b). "Transformacions agràries i indústria rural. Qüestions obertes", *EHA*, núm. 20, p. 155-163.
- TORRAS, JAUME I ALTRES (1997). *La primera revolució industrial a Catalunya. Cent cinquanta anys del ferrocarril de Barcelona a Mataró*. Barcelona: Nadala de la Fundació Jaume I.
- TORRAS, JOAQUIM (1994). *Aspectos sanitarios de los archivos parroquiales del arciprestazgo de Sant Joan de les Abadesses, durante los siglos XVI, XVII y XVIII*. Barcelona: UB, tesi doctoral.
- TORRAS, JOSEP M. (1974). "Trajectoria d'un procés d'industrialització frustat (Contribució a l'estudi de la relació entre infraestructura econòmica i transformacions industrials)". *Miscellanea Aqualatensia*, núm. 2, p. 151-197.
- TORRAS, JOSEP M. (1976). *Evolució social i econòmica d'una família catalana de l'Antic Règim: els Padró d'Igualada (1642-1862)*. Barcelona: FSVC.
- TORRAS, JOSEP M. (1979). "Aproximació metodològica a les categories socials urbanes. Els majors contribuents de Tarragona durant el segle XVIII" dins *1r Col·loqui d'Història del Camp de Tarragona. Conca de Barberà i Priorat*. Tarragona: Diputació de Tarragona, p. 95-120.
- TORRAS, JOSEP M. (1983). *Els municipis catalans de l'Antic Règim (1453-1808)*. Barcelona: Curial.
- TORRAS, JOSEP M. (1987). "Demografia i societat a Igualada durant els segles XVI i XVII", *Miscellanea Aqualatensia*, núm. 4, p. 87-109.
- TORRAS, JOSEP M. (1990). "La comarca de l'Anoia en les descripcions de viatgers dels segles moderns (1494-1834)", *Miscellanea Aqualatensia*, núm. 6, p. 133-171.
- TORRAS, JOSEP M. (1994). "La indústria del curtido en Cataluña: del trabajo manual al uso de la energía eléctrica" dins NADAL, JORDI; CATALÁN, JORDI (EDS.). *La cara oculta de la industrialización española. La modernización de los sectores no líderes (siglos XIX y XX)*. Madrid: Alianza Universidad, p. 295-319.
- TORRAS, JOSEP M. (2000). "La reraguarda catalana entre la darrera ofensiva i el capgirament internacional (1710-1712)", *Manuscrits...*, núm. 18, p. 63-91.
- TORRELLA, FRANCESC (1952). "Vida econòmic-social de un gremio textil en una vila catalana de los siglos XV y XVI", *Hispania*, vol. 12, nú. 48, p. 412-429.
- TORRELLA, FRANCESC (1955). *Los antiguos gremios y la actual industria de la Cataluña textil*. Terrassa: Publicacions de la Cambra de Comerç i Indústria de Terrassa.

- TORRENT, KATIA (1985). "Evolución demográfica de la Plana Baixa en el siglo XVII: el caso de Nules", *Estudis del Departament d'Història Moderna de la Universitat de València*, p. 195-215.
- TORRENT, KATIA (1988). "La nupcialidad de la villa de Nules en el siglo XVIII" dins *Estudis sobre la població del País Valencià. Actes de les I Jornades d'Estudi sobre la població del País Valencià. València-Alacant, 20-22 de març de 1986*. València: Edicions Alfons el Magnànim i altres, vol. I, p. 385-396.
- TORRENT, PILAR (1994). "La immigració occitana a Arenys de Munt (1566-1700)", *Arennios*, núm. 25, p. 22-23.
- TORRENTS, ÀNGELS (1983). *La població de Sant Pere de Riudebitlles (Alt Penedès), 1675-1799. Estudi de Demografia Històrica*. Barcelona: UB, tesina de llicenciatura.
- TORRENTS, ÀNGELS (1987). "Aproximació al moviment demogràfic d'una població paperea: Sant Pere de Riudebitlles, 1675-1799", *Documents d'Anàlisi Geogràfica*, núm. 10, p. 89-116.
- TORRENTS, ÀNGELS (1989). "La preponderancia del hogar troncal en una población industrial catalana: Sant Pere de Riudebitlles, 1849", *Papers de Demografia*, núm. 35, 29 pàgines [article reproduït dins MONTOJO, VICENTE (ED.) —1992—. *Linaje, familia y marginación en España (ss. XVIII-XIX)*. Murcia: Universidad de Murcia, p. 93-115].
- TORRENTS, ÀNGELS (1990). "II Congreso de la Asociación de Demografía Histórica: un informe", *Boletín...*, núm. VIII-2, p. 97-124.
- TORRENTS, ÀNGELS (1992). "Actitudes públicas, actitudes privadas, 1610-1935", *Boletín...*, núm. X-1, p. 7-29.
- TORRENTS, ÀNGELS (1993). *Transformacions demogràfiques en un municipi industrial català: Sant Pere de Riudebitlles, 1608-1935*. Barcelona: UB, tesi doctoral.
- TORRENTS, ÀNGELS (1996). "La transición epidemiológica en la Catalunya rural: Sant Pere de Riudebitlles, 1880-1935", *Boletín...*, núm. XIV-2, p. 173-200.
- TORRENTS, ÀNGELS (1997a). "Marriage Strategies in Catalonia from the Seventeenth to the Nineteenth century: A Case Study", *Papers de Demografia*, núm. 130, 24 pàgines [article reproduït a *Continuity and change*, núm. 13-3, p. 475-496].
- TORRENTS, ÀNGELS (1997b). "Mort i malaltia al Penedès (1608-1935)", *Miscel·lània Penedesenca*, núm. XXII, p. 147-170.
- TORRENTS, ÀNGELS (1998). "La familia en España", *Cuadernos hispanoamericanos*, núm. 573, p. 142-144.
- TORRENTS, ÀNGELS (1999). "La lluita per l'aigua: pagesos i paperers en el segle XVIII" dins GUTIÉRREZ, MIGUEL (COORD.), *La industrialització i el desenvolupament econòmic d'Espanya. Homenatge al Dr. Jordi Nadal i Oller*. Barcelona: UB, p. 1.219-1.231.
- TORRENTS, ÀNGELS; CUSIDÓ, TERESA A. (1993). "La complementariedad de datos patronales y fichas de familia: un ejemplo de linaje", *Papers de Demografia*, núm. 77, 22 pàgines [article reproduït a REHER, DAVID S. (COORD.) —1995—. *Reconstituição de famílias e outros métodos microanalíticos para a história das populações. Actas do III Congresso da ADEH. Braga-Guimarães, abril 1993*. Porto: Afrontamento, p. 269-291].
- TORRENTS, ÀNGELS; MARTÍ, PERE L. (2006). "Las estrategias matrimoniales de una familia troncal" dins ROIGÉ, XAVIER, *Familias de ayer, familias de hoy: continuidades y cambios en Cataluña*, Barcelona: Icaria, p. 115-140.
- TORRENTS, ÀNGELS; VALLS, MIQUEL; BAYONA, JORDI (2001). "Inventari dels Arxius Sagramentals del Penedès (comarques de l'Alt Penedès, Baix Penedès i Garraf, segles XVII-XIX)", *Del Penedès*, p. 13-37 [el mateix article el podem trobar a *Papers de Demografia*, núm. 191, 29 pàgines].
- TORRES, RAFAEL (1988). *Aproximación a las crisis demográficas en la periferia peninsular. Las crisis de Cartagena durante la Edad Moderna*. Cartagena: Ayuntamiento de Cartagena.
- TORRES, RAFAEL (1990). "Decadencia demográfica castellana y emigración. La emigración hacia la periferia levantina en el tránsito al siglo XVII" dins NADAL, JORDI (COORD.), *Evolución demográfica bajo los Austrias (Actas del II Congreso de la Asociación de Demografía Histórica. Alicante, abril de 1990)*. Alacant: Instituto de Cultura Juan Gil Albert i Seminari d'Estudis sobre la Població del País Valencià, vol. II, p. 135-151.
- TORRES, XAVIER (1991). *Els bandolers (s. XVI-XVII)*. Vic: Eumo.
- TORRES, XAVIER (1992). "Activitats econòmiques" dins SOBREQÜES, JAUME (DIR.), *Història de Barcelona*. Barcelona: Ajuntament de Barcelona, vol. IV, p. 228-250.
- TORRES, XAVIER (1993). *Nyerros i cadells: bàndols i bandolerisme a la Catalunya Moderna (1590-1640)*. Barcelona: Quaderns Crema i Reial Acadèmia de Bones Lletres de Barcelona.
- TORRES, XAVIER (1997a). *La Vall de Torelló als segles XVI i XVII: una història de paraires i bandolers*. Vic: Eumo.
- TORRES, XAVIER (1997b). "Manufactura urbana i indústria rural", dins *Història. Política, Societat i Cultura dels Països Catalans*. Barcelona: Enciclopèdia Catalana, 1997, vol. IV, p. 106-123.

- TORRES, XAVIER (1998). “Catalans de França o francesos de Catalunya?: la identitat, entre la història i la passió”, *Recerques...*, núm. 37, p. 195-204.
- TORRES, XAVIER (1999a). “Bandolerisme catalan et protestantisme français (XVIe.-XVIIe. siècles). Image et réalité” dins *Tolérance et solidarités dans les pays Pyrénéens. Actes du colloque tenu à Foix, 18-IX-1998*. Foix, p. 391-441.
- TORRES, XAVIER (1999b). “De senyors del drap a senyors de la terra: draperia i masoveria en la regió de Girona als segles XVI i XVII” dins CONGOST, ROSA; TO, LLUÍS, *Homes, mesos, història. La Catalunya del nord-est (segles XI-XX)*. Barcelona: PAM, p. 229-268.
- TORRES, XAVIER (2001). “La ciutat de Girona a l’època moderna: de capital del drap a plaçà forta”, *Annals de l’Institut d’Estudis Gironins*, vol. XLII, p. 25-44.
- TORRES, XAVIER (2002). “Los *sin papeles* y los otros. Inmigraciones francesas en Cataluña (siglos XVI-XVII)” dins PIMENTEL, MANUEL (COORD.), *Mediterráneo Económico, 1. Colección de estudios socioeconómicos. Procesos migratorios, economía y personas*. Almería: Instituto Cajamar, p. 347-361.
- TORRES, XAVIER (2003). “Faïda y bandolerismo en la Cataluña de los siglos XVI y XVII”, *Diritto Storia*, núm. 2. En línia: www.dirittostoria.it, 11/12/2003.
- TORRES, XAVIER (2006). *La Guerra dels Segadors*. Vic: Eumo.
- TORTELLA, GABRIEL (1987a). “La economía española, 1830-1900” dins TUÑÓN, MANUEL (DIR.), *Historia de España*. Barcelona: Labor, vol. VIII, p. 11-170.
- TORTELLA, GABRIEL (1987b). “Producción y productividad agraria 1830-1930” dins SÁNCHEZ-ALBORNOZ, NICOLÁS (ED.), *La modernización económica de España, 1830-1930*. Madrid: Alianza, p. 63-88.
- TORTELLA, GABRIEL (1994). *El desarrollo de la España contemporánea. Historia económica de los siglos XIX y XX*. Madrid: Alianza Editorial.
- TOSCAS, ELIESU (1993). “Sobre la qüestió política local a mitjan segle XIX. Aproximació a l’estudi de les relacions entre els poders locals i l’ajuntament al municipi de Sarrià de 1840-1856”, *EHA*, núm. 9, p. 73-126.
- TOSCAS, ELISEU (1997). *L’Estat i els poders locals a la Catalunya del segle XIX: una visió des de Sarrià (1780-1860)*. Barcelona: PAM.
- TRANter, NEIL L. (1965). *Population and Society 1750-1940. Contrasts in Population Growth*. London: Longman.
- TREMOLEDA, JOAQUIM (2002). *Lladó*. Girona: Diputació de Girona i Fundació Caixa Girona.
- TREMOLEDA, JOSEP (1993). “Les dispenses matrimonials de la Selva a l’Arxiu Diocesà de Girona (1504-1850)”, *Quaderns de la Selva*, núm. 6, p. 197-213.
- TREMOSA, RAMON (1984). *La demografia i l’economia de la Clotada d’Areny (1900-1980): un model per a interpretar a l’evolució del Prepirineu*. Barcelona: UB, tesina de llicenciatura.
- TRIBÓ, GEMA (1986). “Els malcontents a Molins de Rei: una reflexió sobre la insurrecció de 1827” dins *Guerrilles al Baix Llobregat. Els «carrasclets» del segle XVIII i els carlins i els republicans del segle XIX*. Barcelona: PAM i CECBL, p. 539-570.
- TRIBÓ, GEMMA (1977). *De l’arrencada del segle XVIII a les transformacions agràries actuals: el cas de Gavà*. Barcelona: UB, tesina de llicenciatura.
- TRIBÓ, GEMMA (1984). “La propietat agrària a Gavà (segles XVIII-XIX)”, *L’Avenç...*, núm. 68, p. 74-79.
- TRIBÓ, GEMMA (1986). “De l’agricultura extensiva a l’especialització: reflexions sobre l’agricultura (s. XIX-XX)” dins LUQUE, ANTONIO I ALTRES, *Coneguem la història de la vila. Ponències de les Primeres Jornades d’Història Local celebrades a Molins de Rei els dies 21 i 22 d’abril de 1986*. Molins de Rei: Arxiu Municipal i Centre de Normalització Lingüística de Molins de Rei, p. 91-130.
- TRIBÓ, GEMMA (1989). *Evolució de l’estructura agrària del Baix Llobregat, 1860-1931*. Barcelona: UB, tesi doctoral.
- TRIBÓ, GEMMA (1992). “L’exportació de fruites i hortalisses baix-llobregatines a Europa: Molins de Rei (1900-1936)” dins *Aportacions a la història de Molins de Rei*. Barcelona: PAM, p. 125-161.
- TRIBÓ, GEMMA (1993). “Reflexions sobre les aportacions d’història econòmica i social baixllobregatina (1800-1930) i possibles línies de treball” dins CARBONELL, JOAN A. I ALTRES, *Primeres Jornades de Recerca Històrica i Social del Baix Llobregat. VIII Jornades d’Estudis sobre el Baix Llobregat. Sant Feliu de Llobregat, 27, 28 i 29 de novembre de 1990*. Barcelona: PAM i altres, p. 477-486.
- TRIBÓ, GEMMA (1994). “El Sindicat Agrícola de Sant Boi de Llobregat (1909-1939)”, *EHA*, núm. 10, p. 105-124.
- TRIBÓ, GEMMA (2000). “La ramaderia a les portes de Barcelona: el cas del Baix Llobregat (1850-1930)”, *EHA*, núm. 13, p. 107-126.
- TRIBÓ, GEMMA (2002). “El treball femení a l’agricultura (XVIII-XX)” dins BORDERÍAS, CRISTINA (ED.). *Les dones i la història al Baix Llobregat*. Barcelona: CECBL i PAM, vol. I, p. 275-313.

- TRIBÓ, GEMMA (2004). "El primer tren a la comarca i l'impuls a la comercialització agrícola", *EHA*, núm. 18, p. 931-938.
- TRIBÓ, GEMMA (2005). "L'expansió del regadiu, un impuls definitiu a la intensificació agrícola (finals del segle XVIII-1930). Demografia, agricultura i industrialització al Baix Llobregat" dins FERRERES, ENRIC (DIR.). *El Baix Llobregat: història i actualitat ambiental d'un riu*. Sant Feliu de Llobregat: CECBL, p. 172-193.
- TRUJILLO-BENCOMO, NELDO (1992). *Aspectos sanitarios de los archivos parroquiales de Arenys de Mar y de Arenys de Munt en el siglo XVIII*. Barcelona: UB, tesi doctoral, dos volums.
- TRUSSELL, JAMES; GUIANNANE, TIMOTHY (1993). "Techniques of Event History Analysis" dins REHER, DAVID S.; SCHOFIELD, ROGER (ED.). *Old and New Methods in Historical Demography*. Oxford: Clarendon Press, 181-205.
- TUBERT, ENRIC (1988). *Agullana*. Girona: Diputació de Girona i Fundació Caixa Girona.
- UNIÓ ACADÈMICA INTERNACIONAL (1997). *Tabvla Imperii Romani (Comité Espanyol). Full K/J-31: Pyrénées Orientales-Baleares. Sobre la base cartogràfica a escala 1:1.000.000 de l'IGN. Tarraco Baliares*. Madrid: Ministerio de Educación y Cultura i altres.
- URIZAR, GABRIELA (2009). "Fonts per a l'estudi de les relacions entre Xile i Catalunya (1931-1960). Què hi podem trobar en els fonts xilens?", *Butlletí de l'Arxiu Nacional de Catalunya*, núm. 24, p. 3-10.
- URRUTIKOETXEA, JOSÉ (1992). *En una mesa y compañía: caserío y familia campesina en el marco de la «sociedad tradicional»*. Irún, 1766-1845. Donostia: Facultad de Filosofía y Letras.
- URRUTIKOETXEA, JOSÉ (1996). "Algunas consideraciones previas al estudio de los fenómenos migratorios: entre la percepción vital y cotidiana del espacio y las pautas ordenadoras de raíz político-administrativa. Irún y Guipúzcoa entre 1766 y 1840/45" dins GONZÁLEZ, MANUEL; ZÁRRAGA, KARMELE. (EDS.), *Los movimientos migratorios en la construcción de las sociedades modernas*. Bilbao: Universidad del País Vasco, p. 135-166.
- URRUTIKOETXEA, JOSÉ (1999). "La demografía histórica y los estudios universitarios: ¿Rito académico, indicador erudito o articulador de los estudios sociales?" dins *Actas del Congreso Internacional de la Población. V Congreso de la ADEH (Logroño, 15, 16 y 17 de abril de 1999)*. Logroño: ADEH i altres, vol. V, p. 23-58.
- URRUTIKOETXEA, JOSÉ (2000). "«Casa solar», «aldea» y «ciudad»: población, familia e idearios. Un recorrido por los ámbitos de la demografía histórica vasca (1961-2000)", *Studia Historica. Historia Contemporánea*, núm. 18, p. 17-57.
- URRUTIKOETXEA, JOSÉ (2006). "Demografía histórica vasca", *Edición electrónica del Instituto Geográfico Vasco*, 16 pàgines. En línia: www.ingeba.euskalnet.net, 18/06/2007.
- URRUTIKOETXEA, JOSÉ; GONZÁLEZ, MANUEL (2004). "Economía y familia en la montaña vasca del Antiguo Régimen: entre la agrarización del monte y la explotación del bosque", *EHA*, núm. 17, p. 513-532.
- URTEAGA, LUÍS (1980a). *El higienismo en España en el siglo XIX y el paradigma de las topografías médicas*. Barcelona: UB, tesina de llicenciatura.
- URTEAGA, LUÍS (1980b). "Misericordia, miasmas y microbios. Las topografías médicas y el estudio del medio ambiente en el siglo XIX", *Geo-Crítica*, núm. 29, 28 pàgines.
- URTEAGA, LUÍS (1982). "El pensamiento higienista y la ciudad: la obra de P.F. Monlau (1808-1871)" dins *Actas del 2º Simposio de Urbanismo e Historia Urbana*. Madrid: Universidad Complutense de Madrid, p. 397-412.
- URTEAGA, LUÍS (1985). "El pensamiento higienista y la ciudad: la obra de P.F. Monlau (1808-1871)" dins *Urbanismo e historia urbana en el mundo hispánico*. Madrid: Universidad Complutense de Madrid, vol. 1, p. 397-412.
- URTEAGA, LUÍS; NADAL, FRANCESC (1994). "En los orígenes de la estadística municipal. La creación de los Servicios de Estadística del Ayuntamiento de Barcelona" dins CAPEL, HORACIO; LÓPEZ, JOSÉ M.; PARDO, J. (ED.), *Ciencia e ideología en la ciudad*. Valencia: Generalitat Valenciana, vol. II, p. 87-100.
- UTSET, SALVADOR (1990). "Les trifulques electorals", *Terme*, núm. 5, p. 49-52,
- UTTERSTROM, GUSTAV (1965). "Two Essays on Population in Eighteenth Century Scandinavia" dins GLASS, D.V.; EVERSLEY, D.E. (ED.). *Populations in History*. Chicago: Aldine Publishing Company, p. 523-548.
- VALERO, ÁNGELES (1984). "Edad media de acceso al matrimonio en España. Siglos XVI-XIX", *Boletín...*, núm. II-2, p. 39-48.
- VALERO, J. R. (1986). "La implantación del Registro Civil en España (problemas de utilización y estudios demográficos)", *Anales de la Universidad de Alicante*, núm. 5, p. 87-99.
- VALLE, BARTOLOMÉ (). "Notas sobre la evolución demográfica de la comarca de los Pedroches (1530-1857)" dins *Actas I Congreso de Historia de Andalucía, diciembre 1976*. Córdoba: Publicaciones del Monte de Piedad i altres, vol. II, p. 289-303.

VALLECILLO, MANUEL; OLAGÜE, GUILLERMO (1982). “Política demográfica y realidad social en la España del siglo XVIII: la asistencia al niño expósito en Granada (1753-1808)”, *Dynamis: Acta Hispanica ad Medicinae Scientiarumque Historiam Illustrandam*, núm. 2, p. 211-240.

VALLEJO, JOSÉ (1987). *La población de Tarazona en el siglo XVIII: un estudio demográfico*. Tarazona?: Ayuntamiento de Tarazona i altres.

VALLHONRAT, ERNEST (2007). “Tarragona a los héroes de 1811”, *Diari de Tarragona*, 15-01-2007.

VALLIN, JACQUES (1989). “La mortalité en Europe de 1720 a 1914. Tendances à long terme et changements de structure par sexe et par âge”, *ADH*, p. 31-54 [hi ha una versió en anglès titulada “Mortality in Europe from 1720 to 1914: Long-Term Trends and Changes in Patterns by Age and Sex” dins SCHOFIELD, ROGER S. I ALTRES —1991—, *The decline of mortality in Europe*. Oxford: Clarendon Press, p. 38-67].

VALLIN, JACQUES (1991). “La evolución de la mortalidad por causas en Francia des de 1925: problemas y soluciones” dins BERNABEU, JOSEP (COORD.), *El papel de la mortalidad en la evolución de la población valenciana*. Alicante: Instituto de Cultura Juan Gil-Albert i altres, p. 201-220.

VALLIN, JACQUES (1995). *La demografía*. Madrid: Alianza Universidad.

VALLIN, JACQUES; LERY, ALAIN (1978). “Estimating the Increase in Fertility Consecutive to the Death of a Young Child” dins PRESTON, SAMUEL H., *The Effects of Infant and Child Mortality on Fertility*. New York: Academic Press, p. 69-90.

Vallirana. Guía del patrimonio histórico-artístico (1998). Molins de Rei: CEDIP.

VALLRIBERA, PERE; CORBELLA, JACINT; ESCUDÉ, MANUEL (1991). “Una topografia mèdica de Tremp”, *Collegats. Anuari del Centre d'Estudis del Pallars*, núm. 5, p. 337-348.

VALLS, FRANCESC (1990). “Creixement agrari i diferenciació social pagesa a la comarca de l'Anoia entre començaments del segle XVI i mitjans del XVII”, *Pedralbes*, núm. 10, p. 99-136.

VALLS, FRANCESC (1996). *La dinàmica del canvi agrari a la Catalunya interior. L'Anoia, 1720-1860*. Barcelona: PAM.

VALLS, FRANCESC (1997a). “La rabassa morta a la comarca d'Igualada en la transició de les velles a les noves formes de propietat (1750-1850)”, *EHA*, núm. 11, p. 89-108.

VALLS, FRANCESC (1997b). “Contractació a rabassa morta i conjuntura vitícola a Catalunya, 1720-1850”, *Estudis Històrics i Documents dels Arxius de Protocols*, núm. XV, p. 299-333.

VALLS, MARCEL·LÍ (1984). *Cronologia històrica de la Llacuna*. Capellades: autoedició.

VALLS, MIQUEL (2004). “Analfabetismo en la Catalunya central: la comarca del Berguedà (1860-1930)”, *Papers de demografia*, núm. 248, 29 pàgines (comunicació presentada al VII Congreso Internacional de la ADEH. Granada, 1-3 abril 2004). En línia: www.ugr.es, 15/05/2004 i www.ced.uab.es, 18/06/2007 [hi ha un resum dins VII Congreso Asociación de Demografía Histórica. Granada 1 a 3 de abril. Libro de Resúmenes. Granada: Universidad de Granada, p. 15].

VALLS, MIQUEL (2006). “Demografia i onomàstica: distribució geogràfica dels fogatges de 1497 y 1553”, *Papers de demografia*, núm. 206, 15 pàgines. En línia: www.ced.uab.es, 25/10/07.

VALLS, MIQUEL; PUJADAS, JOANA M. (2011). “El matrimoni a la Barcelona industrial. Pautes demogràfiques i socials” comunicació presentada al XII Congrès d'Història de Barcelona. *Historiografia Barcelonina. Del mite a la comprensió*, 6 pàgines. En línia: www.b110.bcn.cat [02/03/2012].

VALLS, ORENCI (1936). *Topografia mèdica d'Esparreguera*. Esparreguera.

VALLS, ORENCI (1961). *La vila d'Esparreguera i el seu terme*. Esparreguera.

VALLS, ORENCI (1991). *Documents i notes concernents a la vila i terme d'Esparreguera*. Esparreguera: Ajuntament d'Esparreguera i altres, tres volums.

VALLVERDÚ, ROBERT (1996). “La milícia urbana de Tarragona. Un moviment de resistència dirigit per les classes privilegiades durant la Guerra del Francès” dins RAMISA, MATIES (DIR.). *Guerra napoleònica a Catalunya (1808-1814): estudis i documents*. Barcelona: PAM i Coordinadora de Centres d'Estudi de Parla Catalana, p. 59-72.

VALMARY, PIERRE (1965). *Familles Paysannes au XVIII^e siècle en Bas-Quercy. Etude démographique*. París: PUF.

VALVERDE, FRANCISCO (1983). “El Condado de Santa Eufemia en el siglo XVIII: bosquejo de la demografía y de la economía” dins *Actas II Coloquios de Historia de Andalucía. Córdoba, noviembre 1980*. Córdoba: Publicaciones del Monte de Piedad i altres, vol. I, p. 363-375.

VAN BAVEL, JAN (2009). “Contrôle social et transmission intergénérationnelle de l'âge au mariage en Hollande rurale de 1850 à 1940”, *Population*, vol. 64, núm. 2, p. 377-396.

VAN DE WALLE, ETIENNE (1972). “Allaitement, stérilité et contraception: les opinions jusqu'au XIX^e siècle”, *Population*, vol. 25, núm. 4-5, p. 685-701.

VAN DE WALLE, ETIENNE (1976). “Housebold dynamics in a Belgian village 1847-1866”, *Journal of Famili History*, núm. 1, p. 80-94.

VAN DE WALLE, ETIENNE (1977). “La nuptialité des françaises avant 1851, d'après d'état civil des décédées”, *Population*, núm. 32, p. 447-465.

- VAN DE WALLE, ETIENNE (1978a). "La nupcialidad y fecundidad marital" dins GLASS, D.V. I REVELLE, ROGER (DIRS.), *Población y cambio social. Estudios de demografía histórica*. Madrid: Tecnos, p. 143-156.
- VAN DE WALLE, ETIENNE (1978b). "Alone in Europe. The Franch Fertility Decline until 1850" dins TILLY, CHARLES (ED.), *Historical Studies of Changing Fertility*. Princeton: Princeton University Press.
- VAN DE WALLE, ETIENNE (1979). "Démographie historique et modèles" dins MARCILIO, M. LUISA.; CHARBONNEAU, HUBERT. *Démographie Historique*. Paris: PUF, p. 131-151.
- VAN DE WALLE, ETIENNE (1997). "Nuevas actitudes ante la vida: la limitación de los nacimientos" dins BARDET, JEAN-PIERRE; DUPÂQUIER, JACQUES (DIRS.), *Historia de las poblaciones de Europa*. Madrid: Ed. Síntesis, vol. II, p. 123-148.
- VAN DE WALLE, FRANCINE (1986). "Infant Mortality and the European Demographic Transition" dins COALE, ANSLEY J.; WATKINS, SUSAN C. (EDS.), *The Decline of Fertility in Europe. The Revised of a Conference in the Princeton European Fertility Project*. Princeton: Princeton University Press, p. 314-336.
- VAN LEEUWEN, MARCO H. D.; MAAS, INEKE; MILES, ANDREW (2002). *HISCO: Historical International Standard Classification of Occupations*. Leuven: Leuven University Press.
- VAN NEDERVEEN, ELISE (2004). "Women and work in the early modern Netherlands: textile workers, gender, and the organization of production", *EESHG*, núm. 25, 21 pàgines. En línia: www.iisg.nl/research/nederveen.doc, 10/06/2010.
- VAN POPPEL, FRANS; LIEFBROER, ART C.; PROSTM, WENDY J. (1989). "Vers une plus grande homogamie d'âge entre conjoints: différences entre les classes sociales et différences régionales aux Pays-Bas, 1812-1912", *ADH*, p. 73-110.
- VANDELLÓS, JOSEP A. (1935a). *La immigració a Catalunya*. Barcelona: Altès i Fundació Patxot [hi ha una reedició en castellà amb presentació de Jordi Pascual i titulat *La inmigración en Cataluña*. Madrid: Centro de Investigaciones Sociológicas, 2011].
- VANDELLÓS, JOSEP A. (1935b). *Catalunya, poble decadent*. Barcelona: Biblioteca d'Autors Independents [hi ha una reedició d'Edicions 62 de l'any 1988].
- VANDENBROEKE, CHRISTIAN (1984). "Le cas flamand évolution sociale et comportements démographiques aux XVII^e-XIX^e siècles", *Annales. Économies, Sociétés, Civilisations*, núm. 5, p. 915-938.
- VAQUER, ONOFRE (1983). *Testamentos y reconstrucción de familias*. Palma de Mallorca: Institut d'Estudis Balearics.
- VAQUER, ONOFRE (1984). "La nupcialidad en Felanitx (Mallorca) en los siglos XVI y XVII", *Boletín...*, 1984, núm. II-2, 9 pàgines. En línia: www.adeq.org, 27-10-2007.
- VAQUER, ONOFRE (2003). "Catalans a Mallorca a la segona meitat del segle XVI", *Pedralbes...*, núm. 23, vol. I, p. 617-636.
- VAQUERO, JULIO A.; FERNÁNDEZ, ADOLFO (1984). "Estructuras familiares y sistemas hereditarios en la sociedad rural tradicional asturiana: El Concejo de Caso en el siglo XIX (1775-1875)", *Hispania*, p. 517-547.
- VARELA, JOAN R. I ALTRES (1990). *Geografía de Catalunya*. Barcelona: Columna.
- VARGAS, A. (1984). "Los gitanos en la Catalunya del siglo XVIII. El censo de 1746" dins *Actes I Congrés d'Història Moderna de Catalunya. Barcelona, del 17 al 21 de desembre de 1984*. Barcelona: UB, vol. I, p. 91-99.
- VÁZQUEZ, JOSÉ A. (1980). *Presencia de los gitanos en la sociedad murciana*. Murcia: Universidad de Murcia, tesi doctoral. En línia, www.mcu.es/Teseo, 24/01/2002.
- VELARDE, JUAN (1997). "Utilidad de las estadísticas históricas", *Revista Fuentes Estadísticas*, 1997, núm. 25, p. 11. En línia: www.fuentesestadísticas.com, 22/06/2007.
- VENDRANES, GUSMAN (2004). *Els paraires d'Olesa de Montserrat, 1620-1880. Aproximació a la història del tèxtil català*. Olesa de Montserrat: autoedició.
- VENDRANES, GUSMAN; RULLIER, CHANTALE (1986). *Oli d'Olesa, la passió d'un poble*. Barcelona: PAM i altres.
- VENDRELL, REMEI (1982). "Retalls d'història agrícola i social del Penedès", *Miscel·lània Penedesenca*, núm. V, p. 237-260.
- VENDRELL, REMEI (1984). "Diferents epidèmies que afectaren a Vilafranca del Penedès duran el segle XIX", *Miscel·lània Penedesenca*, núm. VII, p. 252-264.
- VENTURA, MONTSERRAT (1984). "El nivell d'alfabetització de la població de Mataró a mitjan segle XVIII" dins *Primer Congrés d'Història Moderna de Catalunya*. Barcelona: UB, vol. II, p. 666-675.
- VERA, ÀLVAR (2009). "La mort violenta de causa laboral a Vilafranca del Penedès durant els segles XVII-XVIII", *Gimbernat*, núm. LI, p. 121-128.
- VERGÉS, M. ISABEL (1991). *Roda de Ter, 1820-1909: una població industrial a Catalunya*. Bellaterra: UAB, tesina de llicenciatura.

- VERGÉS, PERE (1895). *Topografia mèdica de Castellar (San Esteban) ó del Vallés*. Barcelona: Establecimiento topográfico de la “Hormiga de Oro”.
- VERNET, JOAN (1996). *Vandellós al segle XIX. Notes històriques*. Vandellós: Ajuntament de Vandellós i l’Hospitalet de l’Infant.
- VIAZZO, PIER P.; ALBERA, DIONIGIO (1987). “Nupcialidad, fecundidad y estructura familiar: el caso de los Alpes Occidentales”, *Boletín...*, núm. V-3, p. 5-40.
- VIAZZO, PIER P.; ALBERA, DIONIGIO (1990). “The peasant family, in northern Italy, 1750-1930”, *Journal of Family History*, núm. 15-4, p. 461-482.
- VICEDO, ENRIC (1979). “Les transformacions socials i econòmiques a la Lleida del segle XVIII”. Bellaterra: UAB, tesina de llicenciatura.
- VICEDO, ENRIC (1982). “La ciutat de Lleida en el segle XVIII. Els límits d’un creixement”, *L’Avenç...*, núm. 55, p. XVIII-XXIII.
- VICEDO, ENRIC (1983). “El preu dels cereals al mercat de Lleida durant la primera meitat del segle XIX”, *Recerques...*, núm. 14, p. 165-176.
- VICEDO, ENRIC (1986). “Propietat i renda senyorial a les terres de Lleida en el marc del procés de creixement agrari (segle XVIII)” dins GARRABOU, RAMON I ALTRES, *Terra, treball i propietat. Classes agràries i règim senyorial als Països Catalans*. Barcelona: Crítica, p. 278-302.
- VICEDO, ENRIC (1987). *Producció, propietat i renda a les terres de Lleida (segle XVIII)*. Bellaterra: UAB, tesi doctoral, 2 volums.
- VICEDO, ENRIC (1988). “El proletariat rural al Segrià”, *Pedralbes...*, núm. 8, vol. I, p. 581-591.
- VICEDO, ENRIC (1991). *Les terres de Lleida i el desenvolupament català del set-cents. Producció, propietat i renda*. Barcelona: Crítica [és la publicació de la tesi doctoral, *Producció, propietat i renda a les terres de Lleida (segle XVIII)*, presentada a la UAB el 1987].
- VICEDO, ENRIC (1997). “Emfiteutes, arrendataris, parcers i cultivadors amb llicència: la contractació agrària a les planes occidentals catalanes (1760-1860)”, *EHA*, núm. 11, p. 109-131.
- VICEDO, ENRIC (2007). “Les transformacions del món rural de les terres de Lleida. Els límits d’un creixement, segle XVIII”, *EHA*, núm. 20, p. 69-88.
- VICENS, JAUME (1954). *Notícia de Catalunya*. Barcelona: Destino.
- VICENS, JAUME (1956). *Historia econòmica de España*. Barcelona: Teide [hi ha altres edicions posteriors].
- VICENS, JAUME (1958). *Industrials i polítics del segle XIX*. Barcelona: Vicens Vives.
- VICENS, JAUME (1961). *Cataluña en el siglo XIX*. Madrid: Ediciones Rialp, S.A.
- VICENS, JAUME (DIR.) (1972). *Historia social y econòmica de España y América*. Barcelona: Vicens Vives, vol. IV.
- VICENTE, ANTONIO (1987). *Aspectos sanitarios de los archivos parroquiales de la Iglesia del Santísimo Salvador del Vendrell (Baix Penedès) (1500-1800)*. Barcelona: UB, tesi doctoral.
- VICENTE, J.C. (1992). “Dades estadístiques extretes de l’Arxiu Municipal de l’Ajuntament de Tarragona (1841-1870)”, *Gimbernat*, núm. XVII, p. 351-355.
- VICENTE, MARTA (1988). “El treball de la dona dins els gremis a la Barcelona del segle XVIII (una aproximació)”, *Pedralbes...*, núm. 8, vol. 1, p. 267-276.
- VICENTE, MARTA (1993). “Darrera les estructures gremials: dones i institucions econòmiques a la Barcelona del XVII”, *Pedralbes*, núm. 13, vol. II, p. 329-334.
- VIDAL, JAUME (2009). “Pauta per a l’estudi demogràfic d’una població: Castelló d’Empúries durant els anys 1690-1705 i 1789-1795”, *Annals de l’Institut d’Estudis Empordanesos*, núm. 40, p. 405-424.
- VIDAL, JOAQUIM (1989). *Reculls històrics de la ciutat de Gandesa*. Gandesa. Ajuntament de Gandesa.
- VIDAL, JORDI (1992). *En temps dels Àustries (segles XVI i XVII)*. Barcelona: Barcanova.
- VIDAL, JORDI; MUÑOZ, FRANCESC (1980). “Una aportació a la història agrària del Penedès: les anyades de Sant Quintí de Mediona (1598-1606)”, *Miscel·lània Penedesenca*, núm. III, p. 227-249.
- VIDAL, JOSÉ (1980). *La vida econòmica de la villa de Terrassa (1800-1860). Aspectos demogràfics y tributarios*. Barcelona: UB, tesi doctoral. En línia, www.mcu.es/Teseo, 24/01/2002.
- VIDAL, JOSÉ A. (2005). *La emigración gallega a Cuba: trayectos migratorios, inserción y movilidad laboral, 1898-1968*. Madrid: CSIC.
- VIDAL, JOSÉ J. (1990). “Palma en 1787: estructura demogràfica y socioprofesional según el censo de Floridablanca”, *Boletín...*, núm. VIII-1, p. 31-53.
- VIDAL, TOMÁS (1970). “El reverso de la urbanización. La despoblación del campo en Cataluña”, *Estudios Geográficos*, núm. 31, p. 159-163.
- VIDAL, TOMÁS (1973). *La despoblación del campo en Cataluña*. Barcelona: UB, tesi doctoral.
- VIDAL, TOMÁS (1979). “Èxode rural i problemàtica demoespacial a Catalunya (1860-1970)”, *EHA*, núm. 2, p. 193-210.

- VIDAL, TOMÀS (1983). "El poblament i la població" dins *Gran Geografia Comarcal de Catalunya*. Barcelona: Fundació Enciclopèdia Catalana, vol. XVII, p. 263-358.
- VIDAL, TOMÀS (1985a). "El papel de Barcelona en la transición demográfica catalana", *Estudios Geográficos*, núm. 178-179, p. 189-210.
- VIDAL, TOMÀS (1985b). "La demografia històrica menorquina", *Treballs de la Societat Catalana de Geografia*, núm. 2, p. 33-48.
- VIDAL, TOMÀS (1988). "La demografia baleàrica contemporània (etapa estadística: 1857-1981)" dins PÉREZ, VICENTE; REHER, DAVID S., *Demografía histórica en España*. Madrid: El Arquero, p. 220-227.
- VIDAL, TOMÀS (1991). "La urbanització del territori i de la societat a Catalunya" dins *Primer Congrés Català de Geografia*. Barcelona: Societat Catalana de Geografia, vol. II, p. 127-142.
- VIDAL, TOMÀS (1992). "La transició demogràfica a Catalunya i a les Balears", *EHA*, núm. 9, p. 202-226.
- VIDAL, TOMÀS (1999). "Ciutat i immigració: dos fets inseparables. El cas barceloní (segles XIX-XX)" dins DELGADO, MANUEL (ED.), *Ciutat i immigració*. Barcelona: Centre de Cultura Contemporània de Barcelona, p. 17-38.
- VIDAL, TOMÀS; GOMILA, J. (1986). "Aproximación a la Demografía Histórica Menorquina", *Boletín...*, núm. IV-2, p. 23-53.
- VIDAL, TOMÀS; PUJADAS, ISABEL (1983). *La població*, dins PLANA, J.A.; VIDAL, TOMÀS (DIRS.), *Atlas socio-econòmic de Catalunya escolar*. Barcelona: Sirocco, vol. I.
- VIDAL, TOMÀS; RECAÑO, JOAQUÍN (1996). "La mobilitat interior als Països Catalans" dins CARRERAS, CARLES (DIR.), *Geografia General dels Països Catalans*. Barcelona: Enciclopèdia Catalana, p. 50-64.
- VIEIRA, MARIA H. (1995). "Esporoos (Braga) 1590-1709. Un caso de mortalidade" dins REHER, DAVID S. (COORD). *Reconstituição de famílias e outros métodos microanalíticos para a história das populações. Actas do III Congresso da ADEH. Braga-Guimarães, abril 1993*. Porto: Afrontamento, vol. II, p. 157-192.
- VIEIRA, MARIA H. (1998). "Reconstituição de paróquias e aprofundamento dos estudos de mortalidade infante-juvenil de comunidade de Esporoos (séculos XVII-XX)", *Boletín...*, núm. XVI-1, p. 21-53.
- VIGO, MARTA (1998). "Estudi endogàmic a la Cerdanya francesa (1836-1990)", *Ceretània*, núm. 2, p. 163-174.
- VILA, ANTONI (1991). "Aspectes sanitaris de Tremp al segle XIX", *Collegats. Anuari del Centre d'Estudis del Pallars*, núm. 5, p. 349-353.
- VILA, ANTONI (1996). *Aspectes sanitaris de l'arxiu de la parròquia de Sant Ot de la Seu d'Urgell: segles XVII i XVIII*. Barcelona: UB, tesi doctoral, dos volums.
- VILA, ANTONI (1997). "La mortalitat violenta a la parròquia de Sant Ot de la Seu d'Urgell. Segles XVII i XVIII", *Gimbernat*, núm. XXVIII, p. 51-60.
- VILÀ, JOAN (1982). "L'originalitat comarcal del Baix Llobregat" dins *Primeres Jornades d'Estudis Jornades d'Estudis sobre el Baix Llobregat*. Martorell: CECBL, p. 7-12.
- VILÀ, JOAN (1984). "Les ciutats contemporànies" dins MIRALLES, CARLES I ALTRES, *Les ciutats catalanes en el marc de la Mediterrània*. Barcelona: Edicions La Magrana i Institut Municipal d'Història, p. 111-136.
- VILÀ, JOAN (1986). "La població" dins DE TERÁN, MANUEL; SOLÉ, LLUÍS; VILÀ, JOAN (DIR.), *Geografia General de España*. Barcelona: Ariel, p. 219-267 (amb la col·laboració de Tomàs Vidal).
- VILÀ, JOAN (1987). "El estudio de la población en Catalunya" dins *Euskalerrria-Catalunya. II Trobada de Geografia*. Bilbao: Instituto Geográfico Vasco "Andrés de Urbaneta", p. 159-186 [hi ha una edició digital del 2005].
- VILÀ, JOAN; VIVES, MIQUEL (2010). "La diversitat de l'augment poblacional en quatre comarques de l'àrea metropolitana barcelonina", *Treballs de la Societat Catalana de Geografia*, núm. 69, p. 167-198.
- VILA, MARC A. (1980). *Compendi de geografia de Catalunya*. Barcelona: Curial.
- VILA, MARC A. (1983). *La vida i l'economia de Catalunya. Segles XII al XVIII*. Barcelona: Pòrtic.
- VILA, MARC A. (1984). *Les migracions i Catalunya*. Barcelona: El Llamp.
- VILA, PAU (1984). *La Cerdanya*. Barcelona: Empúries [la primera edició és de 1926].
- VILA, RAMON (1988). *Una família burgesa manresana a la Catalunya del segle XIX. Els germans Serra-Farreras (1797-1877)*. Manresa: Caixa d'Estalvis de Manresa.
- VILADEU, PAU; SALA, PAU (2002). *Miànigues*. Girona: Diputació de Girona i Fundació Caixa Girona.
- VILAGRASA, JOAN (1987). "La geografia urbana catalana en los ochenta: situación y perspectivas" dins *Euskalerrria-Catalunya. II Trobada de Geografia*. Bilbao: Instituto Geográfico Vasco "Andrés de Urbaneta", p. 187-204 [hi ha una edició digital del 2005].
- VILALTA, MARÍA J. (1987). "Balaguer en els segles XVII i XVIII. Els límits d'un creixement", *La Noguera. Estudis*, núm. 2, p. 159-169 [resum de la tesi de llicenciatura titulada *Balaguer en la Catalunya Moderna. Creixement Econòmic i Estabilitat Social (Segles XVII-XVIII)*].

- VILALTA, MARÍA J. (1992). *Població, família i treball a la Lleida del segle XVI*. Barcelona: UB, tesi doctoral.
- VILALTA, MARÍA J. (1996). “Hisenda municipal i crisi econòmica al segle XVII català. L’exemple d’una ciutat de la Catalunya interior: Balaguer, 1616-1699” dins *Actes del III Congrés d’Història Local de Catalunya. Funcionament de les finances locals al llarg de la història*. Barcelona: L’Avenç.
- VILALTA, MARÍA J. (1999). “Las migraciones como motor del crecimiento demográfico en la Cataluña interior en los inicios de la modernidad (Lleida, 1547-1600)” dins *Actas del Congreso Internacional de la Población. V Congreso de la ADEH (Logroño, 15, 16 y 17 de abril de 1999)*. Logroño: ADEH i altres, vol. III, p. 281-295.
- VILALTA, MARÍA J. (2003a). “Franceses en la Lleida moderna. Posibilidades para trabajar, dificultades de inserción” a *I Coloquio Internacional “Los Extranjeros en la España Moderna”*. Málaga: Universidad de Málaga, tom I, p. 695-705.
- VILALTA, MARÍA J. (2003b). “L’esplendor corporatiu en les ciutats catalanes del segle XVI. L’exemple de Lleida”, *Pedralbes...*, núm. 23, vol. I, p. 497-512.
- VILALTA, MARÍA J. (2003c). *Història de Lleida. Volum 4: El segle XVI*. Lleida: Pagès editors.
- VILALTA, MARÍA J. (2003d). “«Ciudades rurales» en la España Moderna. El protagonismo de las continuidades”, *Revista de Demografía Histórica*, núm. XXI, I, p. 15-43.
- VILALTA, MARÍA J. (2004). “La tradición respetada: clérigos en sociedad, clérigos de familia en la narrativa catalana del siglo XIX” dins FERNÁNDEZ, ROBERTO I SOUBEYROUX, JACQUES (EDS.), *Historia Social y Literatura. Familia y clero en España (siglos XVIII-XIX)*. Lleida: Milenio, p. 291-308.
- VILALTA, MARÍA J. (2006). “La atracción de los iguales. Sociedad, migraciones y alianzas matrimoniales en la Lleida del siglo XVI” dins SALAS, JOSÉ A. (ED.), *Migraciones y movilidad social en el Valle del Ebro (ss. XVI-XVIII)*. Zarautz: Ediciones de la Universidad del País Vasco, p. 13-38.
- VILALTA, MARÍA J. (2007). “Las dificultades de la vida adulta para un joven del siglo XVI” comunicació presentada a la sessió 15, «El curso de la vida: jòvenes y estrategias de reproducción social en España y Portugal siglos XV-XIX (1)» dins *VIII Congreso de la Asociación de Demografía Histórica. 30 mayo, 1 y 2 de junio 2007. Maó (Menorca)*.
- VILAMALA, JORDI (1998). “Els francesos a la Plana de Vic. Del tractat de Cateau-Cambresis (1559) al tractat dels Pirineus (1659)” *Pedralbes...*, núm. 18, vol. I, p. 163-172.
- VILANOVA, JOSEP M. (1995). *Espai residencial i metròpolis o les trames residencials en la formació i evolució metropolitana de Barcelona, 1856-1953*. Barcelona: Universitat Politècnica de Catalunya, tesi doctoral.
- VILANOVA, JOSEP M. (1997). “Las tramas residenciales en la Barcelona metropolitana”, *Papers. Reguó Metropolitana de Barcelona*, núm. 26, p. 53-70.
- VILANOVA, MERCEDES (1973). “Estructura demogràfica y económica de la Escala (Gerona) en 1930-1940”, *Estudis. Revista de historia moderna*, núm. 2, p. 259-305.
- VILANOVA, MERCEDES (1998). “Notredad y catalanidad de la inmigración a Barcelona entre 1900 y 1975”, *Fundamentos de Antropología*, núm. 8-9, p. 233-240.
- VILANOVA, MERCEDES; MORENO, XAVIER (1992). *Atlas de la evolución del analfabetismo en España de 1887 a 1981*. Madrid: Centro de Publicaciones del Ministerio de Educación y Ciencia.
- VILAR, MERCEDES (1992). “Las pestes del siglo XVII en Valencia. Su incidencia y repercusión en el Hospital General (1600-1700)”, *Estudis del Departament d’Història Moderna de la Universitat de València*, núm. 18, p. 119-146.
- VILAR, PIERRE (1933). “L’obra de Capmany, model de mètode històric. La història catalana del segle XVIII”, *Butlletí del Centre Excursionista de Catalunya*, núm. XLIII, p. 146-154 [hi ha un segona versió dins VILAR, PIERRE —1981a—, *Assaigs sobre la Catalunya del segle XVIII*. Barcelona: Crítica, p. 83-90].
- VILAR, PIERRE (1950). “Élan urbain et mouvement des salaires dans le bâtiment. Le cas de Barcelone au XVIII^e siècle”, *Revue d’histoire économique et sociale*, p. 364-401 [hi ha una publicació en castellà a VILAR, PIERRE —1983—, *Crecimiento y desarrollo*, Barcelona: Ariel, p. 194-233].
- VILAR, PIERRE (1960). “Croissance économique et analyse historique” dins *Première conférence internationale d’histoire économique, Stockholm, 1960*. Paris-La Haya: Mouton, p. 41-85 [hi ha una publicació en castellà a VILAR, PIERRE, *Crecimiento y desarrollo* —1983, 5ena edició—: Barcelona: Ariel, p. 17-105].
- VILAR, PIERRE (1965a). “Essai d’un bilan démographique de le période 1787-1814 en Catalogne”, *ADH*, p. 53-65.
- VILAR, PIERRE (1965b). “Quelques problemes de démographie historique en Catalogne et en Espagne”, *ADH*, p. 2-31.
- VILAR, PIERRE (1967). “L’exploitation agricole d’une propriété dans l’horta de Tàrrega” dins *Homenaje a Jaume Vicens Vives*. Barcelona, p. 761-783 [hi ha una traducció en català del 1981 dins VILAR, PIERRE —1981a—, *Assaigs sobre la Catalunya del segle XVIII*. Barcelona: Crítica, p. 11-42].

VILAR, PIERRE (1970). "Démographie et Urbanisme. Un moment critique dans la croissance de Barcelonne:1774-1787" dins *Estudios dedicados a Duran y Sanpere en su LXXX aniversario*. Barcelona: Cuadernos de Arqueología e Historia de la Ciudad, p. 65-75 [hi ha una traducció en català dins VILAR, PIERRE —1981a—, *Assaigs sobre la Catalunya del segle XVIII*. Barcelona: Crítica, p. 43-55].

VILAR, PIERRE (1981b). "La Catalunya industrial: reflexiones acerca de un arranque y de un destino" dins VILAR, PIERRE I ALTRES (EDS.), *La industrialización europea*. Barcelona: Crítica (la primera edició en francès data del 1962).

VILAR, PIERRE (1986). *Catalunya dins l'Espanya Moderna. Recerques sobre els fonaments econòmics de les estructures nacionals*. Barcelona: Edicions 62, quatre volums (la primera edició en francès és del 1962).

VILARDELL, MIQUEL (1989). "Morts mèdico-legals al terme municipal de Prats en els segles XVI, XVII i XVIII", *Gimbernat*, núm. XII, p. 259-266.

VILARDELL, MIQUEL (1992). *Aspectes sanitaris dels arxius parroquials de la comarca d'Osona: el Lluçanès. Segles XVI, XVII i XVIII*. Barcelona: UB, tesi doctoral.

VILARRUBIA, ROGER. "Forasters a la Guerra de Successió. La immigració a Santa Maria del Pi, Barcelona (1690-1720)". Treball inèdit.

VILASECA, JOSEP M. (1996). "Baptisme i medicina en un text del segle XIX", *Gimbernat*, núm. XXV, p. 267-280.

VILASECA, SALVADOR (1976). *Epidèmies de Reus (segles XIV-XVI)*. Notes d'Arxiu. Tarragona: Arc de Berà.

VILQUIN, ERIC (1978). "La mortalité infantile selon le mois de naissance. Le cas de la Belgique au XIX^e siècle", *Population*, vol. 33, núm. 6, p. 1.137-1.153.

VINAIXA, JOAN R. (1991). "Nòmina dels focs de Ginestar l'any 1695", *Miscel·lània. Centre d'Estudis de la Ribera de l'Ebre*, núm. 8, p. 33-38.

VINAIXA, JOAN R. (1992). *Els O'Callaghan de Benissanet. Una família noble irlandesa del segle XVIII*. Tarragona: Delegació de Tarragona de la Societat Catalana de Genealogia, Heràldica, Sigil·lografia i Vexil·lologia.

VINAIXA, JOAN R. (1998). "Benissanet al segon decenni del s. XVIII (any 1719)", *Miscel·lània. Centre d'Estudis de la Ribera de l'Ebre*, núm. 12, p. 35-52.

VINAIXA, JOAN R. (1999). *Miravet. Un poble de l'Ebre català a la fi del segle XVIII*. Tarragona: Diputació de Tarragona.

VINAIXA, JOAN R. (2006). *Tortosa en la guerra dels Set Anys (1833-1840)*. Valls: Cossetània Edicions.

VIÑALS, JOSEP (1983). *Premià a començaments del segle XVIII: un assaig d'història econòmica local*. Barcelona: Dalmau i Caixa d'Estalvis Laietana.

VIÑAO, ANTONIO (1986). "El proceso de alfabetización en el municipio de Murcia (1759-1860)" dins *La ilustración española. Actas del Coloquio Internacional celebrado en Alicante el 1 de octubre de 1985*. Alacant: Institut Juan Gil-Albert, p. 235-250.

VIÑAO, ANTONIO (1992a). "Alfabetización y alfabetizaciones" dins ESCOLANO, AGUSTÍN (DIR.). *Leer y escribir en España. Doscientos años de alfabetización*. Madrid: Fundación Germán Sánchez Ruipérez, p. 385-410.

VIÑAO, ANTONIO (1992b). "Alfabetización, lectura y escritura en el Antiguo Régimen (siglos XVI-XVIII)" dins ESCOLANO, AGUSTÍN (DIR.). *Leer y escribir en España. Doscientos años de alfabetización*. Madrid: Fundación Germán Sánchez Ruipérez, p. 45-68.

VIÑAS, FERRAN (1900). "Datos históricos de las epidemias de peste ocurridas en Barcelona. Medidas adoptadas por el Consell de Cent para prevenir las y dominarlas", *Documents i estudis de l'Institut Municipal d'Història de Barcelona*, vol. XV [hi ha una edició posterior de 1965 dins *Datos históricos sobre las epidemias de peste ocurridas en Barcelona*. Barcelona: Institut Municipal d'Història].

VIÑAS, FERRAN (1907). "La peste bubónica. Epidemia de Porto (1899)" dins *Datos históricos sobre las epidemias de peste ocurridas en Barcelona*. Barcelona: Institut Municipal d'Història.

VIÑAS, FREDERIC; MACAYA, JOSEP; GRAU, ROSEND (1906). "Peste bubónica 1905-1906" dins *Datos históricos sobre las epidemias de peste ocurridas en Barcelona*. Barcelona: Institut Municipal d'Història —1965—.

VINCENT, BERNARD (1969). "Les pestes dans le royaume de Grenade aux XVI^e et XVII^e siècles", *Annales. Économies, Sociétés, Civilisations*, núm. 3, p. 1511-1513.

VINCENT, BERNARD (1977). "Récents travaux de démographie historique en Espagne (XIV-XVIII^e siècles)", *ADH*, p. 463-490.

VINUESA, JULIO (1996). "Dinámica de la población urbana en España (1857-1991)", *Ciudad y territorio. Estudios Territoriales*, núm. 107-108, p. 185-216 [hi ha una edició anterior del 1994].

VINUESA, JULIO (EDITOR) (1997). *Demografía. Análisis y proyecciones*. Madrid: Ed. Síntesis.

- VIRELLA, ALBERT (1978). “De quan Vilanova i la Geltrú era un empori del vi”, *Miscel·lània Penedesenca*, núm. I, p. 205-241.
- VIRELLA, ALBERT (1981). “El moviment mercantil a les darrerries del segle XVIII. Aiguardents, vins i indians”, *Miscel·lània Penedesenca*, núm. IV, p. 261-280.
- VIRELLA, ALBERT (1989). “Presencia de gascons a la costa del Penedès al segle XVI”, *Miscel·lània Penedesenca*, núm. XII, p. 7-30.
- VIRELLA, ALBERT (1990). *L'aventura ultramarina de la gent de Vilanova i la Geltrú: la nissaga dels Samà*. Vilafranca del Penedès: Museu de Vilafranca.
- VIRET, JÉRÔME-LUTHER (2003). “Alliances et réseaux familiaux en Île-de-France (milieu XVIè – milieu XVIIè)”, *ADH*, p.155-176.
- VIVES, MIQUEL (1995). “Població” dins *Atles comarcal de Catalunya. El Baix Llobregat*. Barcelona: CECBL i altres, 1995, p. 113-124.
- VIVES, PILAR; COMAS, JOSEP (1984). “La immigració francesa a Vila-rodona (s. XVI-XVII)”, *Quaderns de Vilaniu*, núm. 5, p. 149-155.
- VIZCARRA, JAUME (1991). *L'epidèmia de pesta a Igualada l'any 1589*. Barcelona: FSVIC.
- VIZCARRA, JAUME (1995). “Un cens de 1589”, *Miscellanea Aqualatensis*, núm. 7, p. 455-525.
- VOLTES, PERE (1958). “La población de Cataluña en el primer cuarto del siglo XVIII”, *Estudios geográficos*, núm. 63, p. 165-184.
- VOLTES, PERE (1977). *Población y economía del Hospitalet pre-industrial. El Baró de Maldà, cronista de la transición a la ciudad contemporánea*. L'Hospitalet de Llobregat: Ajuntament de L'Hospitalet.
- WALL, RICHARD (1978). “The Age at Leaving Home”, *Journal of Family History*, vol. 3, núm. 2, p. 181-202.
- WALL, RICHARD (1986). “Work, Welfare and the Family: An Illustration of the Adaptive Family Economy” dins BONFIELD, LLOYD; SMITH, RICHARD M.; WRIGTHSON, KEITH. (EDS.), *The World We Have Gained*. Oxford: Blackwell, p. 261-294 [hi ha una traducció en castellà del 1990 publicada a Madrid per Ministeri de Treball i Seguratat Social].
- WALL, RICHARD (1987). “Leaving home and the process of household formation in pre-industrial England”, *Continuity and Change*, vol. 2, núm. 1, p. 77-101.
- WALL, RICHARD (1988). “Real property, marriage and children: the evidence from four preindustrial communities” dins SMITH, RICHARD M. (ED.), *Land Kinship and Life-Cycle*. Cambridge: Cambridge University Press, p. 443-480.
- WALLERSTEIN, IMMANUEL (1979-1989). *El moderno sistema mundial*. Madrid: Siglo XXI, tres volums [el primer volum en anglès és de 1974].
- WALTER, J.; SCHOFIELD, ROGER S. (1989). *Famine, disease and the social order in early modern society*. Cambridge: Cambridge University Press.
- WATKINS, SUSAN C. (1986). “Regional Patterns of Nupciality in Western Europe, 1870-1960” dins COALE, ANSLEY J.; WATKINS, SUSAN C. (EDS.), *The Decline of Fertility in Europe. The Revised of a Conference in the Princeton European Fertility Project*. Princeton: Princeton University Press, p. 314-336.
- WATKINS, SUSAN C. (1990). “The transformation of demographic regimes in Western Europe, 1870-1960”, *Population and Development Review*, núm. 16-2, p. 241-272.
- WATKINS, SUSAN C. (1991). *From provinces into nations: demographic integration in Western Europe, 1870-1960*. Princeton: Princeton University Press.
- WATKINS, SUSAN C.; MENKEN, JANE (1986). “Famines in Historical Perspective”, *Population and Development Review*, núm. 11-4, 647-679.
- WATKINS, SUSAN C.; VAN DE WALLE, ETIENNE (1990). “Nutrición, mortalidad y tamaño de la población : el tribunal de última instancia de Malthus” dins ROTBERG, ROBERT I.; RABB, THEODORE K. (EDS.), *El hambre en la historia: el impacto de los cambios en la producción de alimentos y los modelos de consumo sobre la sociedad*. Madrid: Siglo XXI, p. 7-30.
- WEIR, DAVID R. (1984a). “Rather never tahn late: celibacy and age at marriage in English cohort fertility”, *Journal of Family History*, núm. 9-4, p. 340-354.
- WEIR, DAVID R. (1984b). “Live under pressure: Frances and England, 1670-1870”, *Journal of Economic History*, núm. XLIV-1, p. 27-47.
- WEIR, DAVID R. (1993). “Family Reconstitution and Population Reconstruction: Two Approache to the Fertility Transition in France, 1740-1911” dins REHER, DAVID S.; SCHOFIELD, ROGER (ED.). *Old and New Methods in Historical Demography*. Oxford: Clarendon Press, p. 145-158.
- WESTENDORP, RUDI G.J.; KIRWOOD, THOMAS B.L. (2001). “La transmission héréditaire de la longévité en lignes maternelle et paternelle”, vol. 56, núm. 1-2, p. 253-267.
- WHEATON, ROBERT (1987). “Observations on the Development of Kinship History 1942-1985”, *Journal of Family History*, núm. 12-1/3, p. 285-301.

- WILLEKENS, FRANS J. (1983). "Comparability of migration data. Utopia or reality?", dins POLLAIN, M.(ED.), *Migrations internes. Collecte des données et méthodes d'analyse*. Paris: Chaire Quételet, p. 409-441.
- WILLEKENS, FRANS J. (1985). "Migration and development. A micro-perspective", *Working papers of the N.I.D.I.*, núm. 62, 18 pàgines [hi ha una còpia a *Journal of the Institute of Economic Research*, vol. 22, núm. 2, p. 51-68].
- WILLIGAN, J. DENNIS; LYNCH, KATHERINE. (1982). *Sources and Methods of Historical Demography*. New York: Academic Press.
- WILSON, CHRIS (1984). "Natural fertility in preindustrial England, 1600-1799", *Population Studies*, vol. 38, núm. 2, p. 225-240.
- WILSON, CHRIS (1986). "The Proximate Determinants of Marital Fertility in England 1600-1799" dins BONFIELD, LLOYD; SMITH, RICHARD M.; WRINGHTSON, KEITH (EDS.), *The World we have gained: histories of population and social structures*. Oxford: Blackwell, p. 203-230.
- WOLF, ERIC (1971). *Los campesinos*. Barcelona: Labor.
- WOODS, ROBERT (1979). *Population analysis in geography*. London: Longman.
- WOODS, ROBERT (1987). "Approaches to the Fertility Transition in Victorial England", *Population Studies*, vol. 41, núm. 2, p. 283-312.
- WOODS, ROBERT; HINDE, P.R.A. (1985). "Nuptiality and Age at Marriage in Nineteenth-Century England", *Journal of Family History*, núm. 10-2, p. 119-144.
- WOODS, ROBERT; WATTERSON, P.A.; WOODWARD, J.H. (1988). "The causes of rapid infant mortality decline in England and Wales, 1861-1921 (Part I)", *Population Studies*, vol. 42, núm. 3, p. 343-366.
- WOODS, ROBERT; WATTERSON, P.A.; WOODWARD, J.H. (1988). "The causes of rapid infant mortality decline in England and Wales, 1861-1921 (Part II)", *Population Studies*, vol. 43, núm. 1, p. 113-132.
- WOOLF, STUART (1994). "Teorías macro y microeconómicas y estrategias familiares: algunas reflexiones ingenuas y escépticas", *Boletín...*, núm. XII-2/3, p. 11-20.
- WRINGHTSON, KEITH (1986). "The Social Order of Early Modern England: Three Approaches" dins BONFIELD, L. I ALTRES (EDS.), *The World We Have Gained*. Oxford: Blackwell, p. 177-202.
- WRINGHTSON, KEITH (1988). "Kinship in an English Village: Terling, Essex 1550-1700" dins SMITH, R.M. (ED.), *Land, Kinship and Life-Cycle*. Cambridge: Cambridge University Press, p. 313-332.
- WRIGLEY, E. ANTHONY (1961). *Industrial Growth and Population Change*. Cambridge: Cambridge University Press.
- WRIGLEY, E. ANTHONY (1966). "Family reconstitution" dins WRIGLEY, E. ANTHONY (ED.), *An Introduction to English Historical Demography*. London, p. 96-159.
- WRIGLEY, E. ANTHONY (1973). *Identifying People in the Past*. Londres: Edward Arnold.
- WRIGLEY, E. ANTHONY (1978a). "La mortalidad en la Inglaterra preindustrial: el caso de Colyton, Devonshire, durante tres siglos" dins GLASS, D.V. I REVELLE, ROGER (DIRS.), *Población y cambio social. Estudios de demografía histórica*. Madrid: Tecnos, p. 245-278.
- WRIGLEY, E. ANTHONY (1978b). "Fertility Strategy for the Individual and the Group" dins TILLY, CHARLES (ED.), *Historical Studies of Changing Fertility*. Princeton: Princeton University Press, p. 135-154.
- WRIGLEY, E. ANTHONY (1985). "Las perspectivas de la Historia de la Población en la década de los 80", *Boletín...*, núm. III-2, p. 4-31.
- WRIGLEY, E. ANTHONY (1986). "Men on the Land and Men in the Countryside. Employment in Agriculture in Early-Nineteenth Century England" dins BONFIELD, L. I ALTRES (EDS.), *The World We Have Gained*. Oxford: Blackwell, p. 261-294.
- WRIGLEY, E. ANTHONY (1987). *People, cities and wealth: the transformation of traditional society*. Blackwell: Oxford.
- WRIGLEY, E. ANTHONY (1988a). *Continuity, chance and change*. Cambridge: Cambridge University Press.
- WRIGLEY, E. ANTHONY (1988b). "The Limits to Growth: Malthus and the Classical Economists", *Population and Development Review*, núm. 14, p. 30-48.
- WRIGLEY, E. ANTHONY (1990). *Historia y población. Introducción a la demografía histórica*, Barcelona: Crítica [la primera edició en anglès és de 1969].
- WRIGLEY, E. ANTHONY.; SCHOFIELD, ROGER S. (1981). *The Population History of England, 1541-1871. A Reconstruction*, Londres, Edward Arnold.
- WRIGLEY, E. ANTHONY; SCHOFIELD, ROGER S. (1983). "English Population History from Family Reconstitution: Summary Results 1600-1799", *Population Studies*, vol. 37, núm. 2, p. 157-184.
- WRIGLEY, E. ANTHONY I ALTRES (1997). *English population history from family reconstitution, 1580-1837*, Cambridge, Cambridge University Press.
- XAM-MAR, CARME (1995). *La població de la Seu d'Urgell (segles XVII i XVIII)*. Lleida: Universitat de Lleida, tesi de llicenciatura.

- XANDRI, JOANA (1990). "El segle XVIII al Baix Segre. Un cas concret: Seròs" dins *Església i societat a la Catalunya del segle XVIII*. Cervera: UNED, vol. II, p. 475-487.
- YÁÑEZ, CÉSAR (1986). "L'emigració guixolenc a Amèrica durant el segle XIX", *L'Avenç*, núm. 99, p. 82-89.
- YÁÑEZ, CÉSAR (1988). "Catalunya: un caso de emigración temprana" dins SÁNCHEZ-ALBORNOZ, NICOLÁS (ED.), *Espanoles hacia América. La emigración en masa 1880-1930*. Madrid: Alianza editorial, p. 123-142.
- YÁÑEZ, CÉSAR (1990). "L'emigració catalana a Amèrica entre 1830 i 1930" dins *3res Jornades d'Estudis Catalano-Americans*. Barcelona: Comissió Amèrica i Catalunya 1992, p. 287-302.
- YÁÑEZ, CÉSAR (1991). "La emigración catalana a América. Una visión de largo plazo" dins EIRAS, ANTONIO (ED.), *La emigración española a ultramar, 1492-1914*. Madrid: Tebapress, p. 173-188.
- YÁÑEZ, CÉSAR (1992). *Sortir de casa per anar a casa. Comerç, navegació i estratègies familiars en l'emigració de Sant Feliu de Guíxols a Amèrica en el segle XIX*. Sant Feliu de Guíxols: Ajuntament de Sant Feliu de Guíxols.
- YÁÑEZ, CÉSAR (1993a). "Intercambios humanos entre Catalunya y América. Siglos XIX y XX" dins BETANCUR, BELISARIO I ALTRES. *Barcelona, puerta de Europa*. Barcelona:, p. 169-181.
- YÁÑEZ, CÉSAR (1993b). *Saltar con red. La emigración catalana a América 1830-1930*. Bellaterra: UAB, tesi doctoral [hi ha una publicació amb el mateix títol publicat a Madrid per Alianza Editorial el 1996 i un resum de la tesi en línia: www.cibernetia.com/tesis.es, 11/02/2009].
- YÁÑEZ, CÉSAR (1995). *Emigración ultramarina y familia catalana en el siglo XX. Los Moreu Rabassa de Calella*. Mataró: Caixa Laietana.
- YÁÑEZ, CÉSAR (1996). "La conquista «por mar» del mercado interior" dins PÉREZ, M. TERESA; SEGURA, ANTONI; FERRER, LLORENÇ, *Els catalans a Espanya, 1760-1914*. Catarroja: Afers, p. 35-40.
- YÁÑEZ, CÉSAR (1998). "Economía de las migraciones catalanas ultramarinas anteriores a 1870", *Estudios Migratorios Latinoamericanos*, núm. 38, p. 17-28.
- YÁÑEZ, CÉSAR (2006). "Los negocios ultramarinos de una burguesía cosmopolita. Los catalanes en las primeras fases de la globalización, 1750-1914", *Revisita de Indias*, vol. LXVI, núm. 238, p. 679-710.
- YLLA-CATALÀ, MIQUEL S. (1993). "Un vigatà a Califòrnia. Aproximació a la figura d'Eusebi Molera i Bros (1897-1932)", *Ausa. Publicació del Patronat d'Estudis Osonencs*, núm. XV-130, p. 237-246.
- YUN, BARTOLOMÉ (1996). "Los catalanes en Castilla. Apuntes para un estado de la cuestión (1750-1868)" dins PÉREZ, M. TERESA; SEGURA, ANTONI; FERRER, LLORENÇ, *Els catalans a Espanya, 1760-1914*. Catarroja: Afers, p. 169-178.
- ZABALZA, ANA (1993). "Migración y estructura familiar en el Pirineo Navarro (ss. XVII-XIX)" dins *Primera Conferencia Europea de la Comisión Internacional de Demografía Histórica*. Santiago de Compostela: CDIH i altres, vol. II, p. 553-562.
- ZABALZA, ANA (2006). "«En la lengua vulgar, que es la vascongada». Educación masculina y femenina en la Navarra moderna", *Vasconia. Cuadernos de Historia-Geografía*, núm. 35, p. 63-76.
- ZAPATA, M. ASSUMPCIÓ (2004). *La Baronia Desbosch del Maresme. Una jurisdicció feudal en l'Edat Moderna*. Mataró: Caixa d'Estalvis Laietana.
- ZARZOSO, ALFONS (1993). "De bracers a ferroviaris: la vaga ferroviària del 1912 a Barcelona. Notes entorn del procés associatiu del ferroviaris catalans" dins *III Congrés d'Història de Barcelona. Ponències i comunicacions. Barcelona, 20, 21 i 22 d'octubre de 1993*. Barcelona: Institut Municipal d'Història, vol. II, p. 553-557.
- ZELINSKY, WILBUR (1971). "The hypothesis of the mobility transition", *Geographical Review*, vol. 61, núm. 2, p. 219-249 [hi ha una traducció en català, "La hipòtesi sobre la transició de la mobilitat", publicat a *Treballs de la Societat Catalana de Geografia*, núm. 44, p. 143-173].
- ZINK, ANNE (1969). *Azereix: la vie d'une communauté rurale a la fin du XVIII^e siècle*. París: SEVPEN.
- ZIPF, GEORGE K. (1946). "The P1P2/D Hypothesis: on the intercity movement of persons", *American Sociological Review*, núm. 11, p. 677-686.
- ZUCCHITELLO, MARIO (1991). *Homes, vaixells i mercaderies de Tossa al Grau de València (1459-1703)*. Tossa de Mar: Centre d'Estudis Tossencs.
- ZUCCHITELLO, MARIO (2004). *De la Mediterrània a l'Atlàntic. Navegació i comerç a Tossa (1759-1814)*. Tossa de Mar: Centre d'Estudis Selvatans i Centre d'Estudis Tossencs.
- ZURDO, JOSÉ L (1988). *Aspectos sanitarios del Archivo de la Iglesia de Sant Antoni Abat de Vilanova i la Geltrú en el siglo XVIII*. Barcelona: UB, tesi doctoral.

SUPORT ELECTRÒNIC

- www.adeh.es, pàgina de l'Asociación de Demografía Histórica, 2004-2010.
www.bcn.es, pàgina de l'Ajuntament de Barcelona, 2002.
www.bisbatgirona.cat, pàgina del Bisbat de Girona, 2011.
www.bisbatlleida.org, pàgina del Bisbat de Lleida, 2011.
www.bisbatsantfeliu.org, pàgina del Bisbat de Sant Feliu de Llobregat, 2006.
www.bisbatsolsona.cat, pàgina del Bisbat de Solsona, 2011.
www.bisbattortosa.org, pàgina del Bisbat de Tortosa, 2011.
www.bisbaturgell.org, pàgina del Bisbat d'Urgell, 2011.
www.bisbatvic.com, pàgina del Bisbat de Vic, 2011.
www.ca.wikipedia.org, pàgina de l'Enciclopèdia Wikipèdia, 2007.
www.ced.uab.es, pàgina del Centre d'Estudis Demogràfics de la UAB, 2005-2011.
www.cibernetia.com, directori de tesis doctorals i de postgrau, 2005-2007.
www.ddgi.org, pàgina de la Diputació de Girona, 2007.
www.dialnet.es, pàgina de la Univesidad de la Rioja, 2005-2011.
www.diba.es, pàgina web de la Diputació de Barcelona, 2007.
www.dip-alicante.es, pàgina de la Diputació d'Alacant, 2011.
www.dirittostoria.it, pàgina de la Revista Internazionale di Scienze Giuridiche e Tradizione Romana, 2003.
www.dival.es, pàgina de la Diputació de València, 2011.
www.dpcas.es, pàgina de la Diputació de Castelló, 2011.
www.dphuesca.es, pàgina de la Diputación de Huesca, 2011.
www.dpteruel.es, pàgina de la Diputación de Teruel, 2011.
www.dpz.es, pàgina de la Diputación de Zaragoza, 2011.
www.eglise.catholique.fr, pàgina de l'Església Catòlica Francesa amb els links episcopals, 2011.
www.emigratio.com, pàgina de la revista electrònica Migratio, 2002-2010.
www.fomento.es, pàgina del Ministeri de Foment, 2007.
www.fuentesestadisticas.com, pàgina web de la revista electrònica Fuentes estadísticas, 2007.
www.gencat.cat, pàgina de la Generalitat de Catalunya, 2006-2011.
www.hispanianova.rediris.es, pàgina de la revista electrònica Hispania Nova, 2007-2010.
www.icc.cat, pàgina de l'Institut Cartogràfic de Catalunya, 2007-2010.
www.idescat.cat, pàgina de l'Institut d'Estadística de Catalunya, 2007-2010.
www.ine.es, pàgina de l'Institut Nacional d'Estadística, 2005-2010.
www.ingeba.euskalnet.net, pàgina de la Edición electrónica del Instituto Geográfico Vasco, 2007.
www.juntadeandalucia.es, pàgina del Instituto de Estadística y Cartografía de Andalucía, 2011.
www.mcu.es/teseo, pàgina de la Base de Dades de Tesis Doctorals, 2005-2007.
www.olesam.org, pàgina de l'Ajuntament d'Olesa de Montserrat, 2007.
www.persee.fr, portal de revistes científiques de ciències humanes i socials, 2006-2010.
www.ramonbenavente.com, portal de les famílies Benavente Freixas i Vidal Mauri, 2010.
www.raco.cat, pàgina de Revistes Catalanes amb Accés Obert, 2005-2010.
www.scgenealogia.org, pàgina oficial de la Societat Catalana de Genealogia, Heràldica, Sigil·lografia, Vexil·lologia i Nobiliària, 2000-2010.
www.seneca.uab.es, pàgina de la UAB, 2007.
www.seppv-uji.es, pàgina del Servei de Publicacions del País Valencià, 2007-2008.
www.southdowns.demon.co.uk, 1997.
www.storia.unima.it, pàgina de la Università degli Studi di Napoli Federoco II, 2003.
www.tdcat.cesca.es, pàgina de la base de dades de Tesis Doctorals, 2005-2007.
www.tesisenred.es, pàgina que aplega resums de diverses tesis doctorals, 2006-2010.
www.tesisenxarxa.net, pàgina del Consorci Centre de Serveis Científics i Acadèmics de Catalunya (CESCA) i del Consorci de Biblioteques Universitàries de Catalunya (CBU), 2006-2010.
www.ub.es/geocrit, pàgina de la revista electrònica Scripta Nova. Revista Electrònica de Geografia y Ciencias Sociales, 2003-2010.
www.uclm.es, pàgina de la revista electrònica Studia Historica. Historia Moderna, 2007-2010.
www.ugr.es, pàgina de la Universitat de Granada, 2004-2010.
www.xtec.cat, pàgina de la Xarxa Telemàtica Educativa de Catalunya, 2006-2010.