

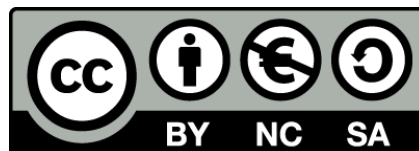

UNIVERSITAT DE
BARCELONA

Aspectes sanitaris dels arxius parroquials de la regió central del Baix Llobregat. Segles XVI-XVIII

Carles Perpiñà i Gutiérrez



Aquesta tesi doctoral està subjecta a la llicència **Reconeixement- NoComercial – Compartir Igual 4.0. Espanya de Creative Commons.**

Esta tesis doctoral está sujeta a la licencia **Reconocimiento - NoComercial – Compartir Igual 4.0. España de Creative Commons.**

This doctoral thesis is licensed under the **Creative Commons Attribution-NonCommercial-ShareAlike 4.0. Spain License.**

UNIVERSITAT CENTRAL DE BARCELONA "FACULTAT DE MEDICINA"

ASPECTES SANITARIS DELS ARXIUS PARROQUIALS
DE LA REGIÓ CENTRAL DEL BAIX LLOBREGAT
SEGLES XVI-XVIII



Tesi doctoral presentada per:
En CARLES PERPIÑA I GUTIÉRREZ

Director:

Dr. En JACINT CORBELLA I CORBELLA
Catedràtic de la Universitat Central de Barcelona

BIBLIOTECA DE LA UNIVERSITAT DE BARCELONA



0700389825

BARCELONA-CURS 1.987-1.988

Aquest llibre no s'hauria pogut fer sense la direcció i orientació del Professor Jacint Corbella i Corbella, home amb grans qualitats professionals i humanistes, interessat per la cultura, la història i els aspectes mèdics i sanitaris dels pobles de Catalunya, ell va ésser el que en va aconsellar l'estudi d'aquesta àrea geogràfica, tan a prop de Barcelona i tan desconeguda per a la majoria dels que l'habitam.

També el meu agraïment al meu sogre, Joan Singla i Elias, i a Marisol Brown i Martínez (filòlega) per a la seva ajuda al corregir les faltes d'ortografia, així com al meu amic de la infantesa Guillem Gil i Urgell, Dr. en Ciències Econòmiques, per el interès demostrat i el temps dedicat a ensenyar-me el bon us d'un ordinador, de gran ajuda per a la confecció d'aquesta tesi.

Als rectors de les diferents parròquies, per la seva col.laboració, donant-me les màximes facilitats i confiança al permetre trencar la seva intimitat dintre del seu hàbitat.

- Josep Maria Fabró, rector de Sant Climent.
- Josep Mora, rector de Sant Andreu de la Barca.
- Jaume Inglavaga, rector de Corbera.
- Francesc de P. de Queralt, rector de Cervelló.
- Josep Maria Soler, rector de Torrelles.

No pot faltar el meu reconeixement a M^a Rosa, la meva muller, que ha col.laborat activament en aquesta tasca en qualitat de secretària, a ella i a les meves filles Marta i Gemma, dedico aquest treball.

INTRODUCCIÓ

Aquest treball és un estudi sobre els aspectes sanitaris de cinc parròquies del Baix Llobregat durant els segles XVI, XVII i XVIII.

El Baix Llobregat és una comarca relativament moderna si tenim en compte que en el segle X es comença a parlar del Pla del Llobregat com una entitat diferenciada de Barcelona. No obstant és a partir del segle XVI quan es parla d'una forma més definida, degut en part a les relacions sobre tot econòmiques d'aquest pla amb Barcelona (pastures al delta, molins, barca per creuar el riu...). "El 1.509 hom presentava als consellers de la ciutat "el privilegi Real de Scrivà del Sagramental... del Llobregat", i al fogatge de 1.553 hi figuraven dues localitats que duien l'afegitó de Llobregat, Sant Climent de Llobregat i Sant Feliu de Llobregat, i en el cens de 1.787, a més dels pobles esmentats, es cita els de Corbera de Llobr., Cornellà de Llobr. i Sant Boi de Llobr." (1).

A la denominada "Crònica Catalana de Parets", s'hi fa esment del sector inferior de la comarca quan es diu... "l'estrèpit de trets que es produïa al pla del Llobregat..." era l'any 1.641 (1).

És una comarca de forma gairebé triangular i que compren el curs baix i el delta del riu Llobregat, limita amb les comarques del Garraf, Alt Penedes i Anoia per l'O. Bages pel N. i el Vallés Occidental i el Barcelonés del l'E. Té una superfície de 474'75 Km² i s'extén en sentit E.O. entre Montjuich, els Colls de Sta. Eulalia, Collblanc i Esplugues i les muntanyes de Corbera i Eramprunyà i (per l'interior) des del mar fins a Montserrat (2).

Les Parròquies estudiades són:

- 1.- Sant Climent de Llobregat, juntament amb la parròquia de Sant Joan de Viladecans.
- 2.- Sant Andreu de la Barca.
- 3.- Sant Esteve de Cervelló, amb les parròquies de Sant Mateu de Vallirana i la Palma de Cervelló.
- 4.- Sta. Maria de Corbera.
- 5.- Sant Martí de Torrelles.

(1), Vila Marc, Aureli, "Les comarques de Catalunya, Notes Geohistòriques," Barcelona, Generalitat de Catalunya, Dep. de presidència, 1.983, pág. 61-62.

(2), Salvat Català, "Diccionari Enciclopèdic", Barcelona, Ed. Salvat, 1.981, Vol. 5, pág. 2.124-2.125.

EL BAIX LLOBREGAT

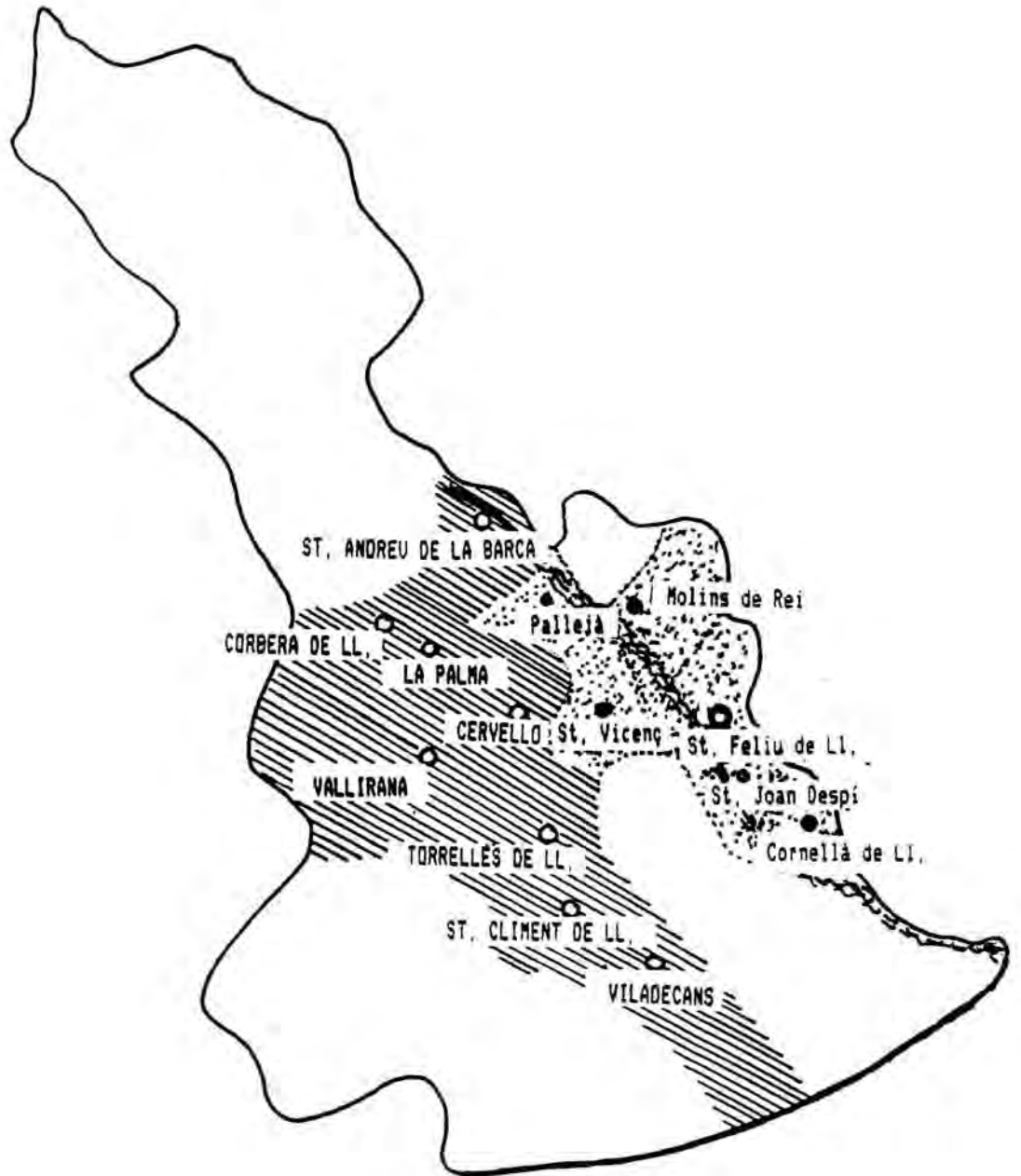

Parròquies estudiades

Parròquies amb els llibres cremats

Constituint en el seu conjunt la regió central de la comarca, amb una extensió de 122,02 Km. tenim en compte que Viladecans era parròquia sufragània de Sant Climent fins l'any 1.746 i que Vallirana era sufragània de Cervelló fins al començament del segle XIX.

Al llarg dels segles VI al VIII, el territori català s'havia organitzat en parròquies, algunes d'elles instituïdes en predis privats per a escapar-se de la jurisdicció diocesana, i es multiplicaren en reorganitzar-se el país durant les centúries novena i desena. (3).

Les parròquies van tenir una gran importància social a l'època medieval, els feligresos s'unien en "universitats" per tractar qüestions de caràcter religiós o civil. (3)

En l'actualitat per tenir una idea de la natalitat, mortalitat i matrimonis dels segles passats, hem de recorre als arxius parroquials, ja que no existia el registre civil i com que la majoria de la gent eren catòlics, quedaven registrats com a cristians en els cassos de l'administració d'aquests sagraments.

Els segles XVI i XVII es caracteritzen fonamentalment per donar-se en ells una gran decadència de Catalunya, a tots els nivells, afectant sobretot al cultural i al nivell econòmic.

En quant a la cultura va existir un abandonament de la llengua catalana per part de molts nobles i inclús escriptors que comencen la seva obra en català, finalitzen-la en castellà, tot això fruit d'uns intents de castellanització del País, reforçat per el sistema polític dels Austries i Borbons, ja que a partir de 1.568 el virrei i les màximes autoritats de Catalunya són castellans o d'origen castellà. Fins i tot a nivell religiós hi havia benedictins castellans a Montserrat. D'altre part existien focus de resistència secundats per la oligarquia burgesa que va parar la decadència total de la llengua.

En quant a la població de Catalunya, les xifres varien segons diferents autors, però es creu que a finals del segle XV era de unes 300.000 persones, a mitjans del S. XVI de 350.000 i al començament del S. XVIII superior a 400.000 malgrat de no comptar amb el Roselló i part de la Cerdanya. En el S. XVI la màxima densitat corresponia a les zones muntanyoses de l'interior, fins al final del S. XVIII en que augmentà l'emigració fins al litoral.

(3), Sans i Fàbregas, Llorenç, Casadevall i Juncosa Jordi, "Història de Sant Feliu de Llobregat", Sant Feliu de Llobregat, Ed. Sant Llorenç Publicacions S.A, 1.983, pàg. 2.

(4), Ferrer, Antoni "Compendi d'Història de Catalunya", Barcelona, Ed. Claret, 1.969, V ena ed, pàg. 120-197.

A mitjans del S. XVI la densitat no arribava a 11 hab per Km2 en comparació als 26 hab. per Km2 de Castella la Vella (4), 24 hab. per Km2 de València, 14 hab. per Km2 de Portugal, 12 hab. per Km2 de Navarra (5) (6).

Aquest augment de la població va dependre fonamentalment de l'inmigració d'estrangers, (sobretot francesos, anomenats gavatxos per part dels catalans) que fugien de las guerres europees, calculant-se en quasi tots els pobles del litoral de un 10 a un 15% d'emigrants que en el Baix Llobregat sembla ésser segons els documents parròquials foren ben acollits per les gents, participant activament en els aspectes socials dels pobles (matrimonis, baptismes).

L'evolució de la població de les parròquies estudiades segons els censos de Josep Iglesias es la següent:

Anys	1.368*	1.380*	1.553*	1.718	1.787	1.830
S. Climent	48	52	20	419	1.003	997
Viladecans	46	43	28	172	653	558
Q. Bruguera	3	2	-	32	-	26
Sant Andreu	-	-	28	116	662	630
Cervelló	177	171	16	190	559	179
Vallirana	25	20	11	118	261	63
La Palma de Cerv.	14	13	7	-	-	-
Corbera	65	30	25	135	348	192
Torrelles	30	28	16	178	307	366
TOTAL	408*	359*	151*	1.360	3.793	3.011

*Anys en què el cens és va expressar en focs

En quan a les classes socials, actualment no es poden establir els percentatges exactes entre els estaments socials a Catalunya, se suposa que estava formada de un 75 a un 80% per pagesos del camp i artesans de les ciutats, la burgesia era inferior al 10 % i econòmicament poc poderosa, l'aristocràcia un 0'8 %, el braç militar "cavallers" representava el 0'18% i l'estament eclesiàstic més nombrós que a la resta d'Espanya suposava aproximadament un 6% de la població total.

(5). Ferret, Antoni, "Compendi d'Història de Catalunya", Barcelona, Ed. Claret, 1.969, V ena ed, pàg. 120-197,

(6). Història de Catalunya, Barcelona, Editorial Aedos, 1.972, Vol. II, pàg. 10.

El fet de tan elevada proporció del clergat es devia a varies raons secundàries als privilegis que aquests tenien, com l' estar exent del dret d'allotjament de tropes, o el dret d'assil eclesiàstic per el qual podien allotjar a bandolers i delinqüents, donant lloc a que molts d'ells agafessin els hàbits sense cap vocació només per poder actuar impunement fins l'extrem que la Sta. Seu va establir una jurisdicció especial per castigar-los en determinats cassos.

En relació als estudis mèdics, Ruiz Moreno fa referència al "Tribunal de Alcaldes examinadores de Castilla" creat per Joan II on en 1.422, mentre que segons Roldán Guerrero, tres disposicions els Reis Catòlics, 1.477, 1.491 i 1.498 componien la "Ley Fundamental del Tribunal del Protomedicato de Castilla", en la resta de les ciutats espanyoles les Confraries o Gremis, substituïen al Protomedicat de Castella i las seves "Ordenanzas" regulaben el bon funcionament de l'acte mèdic.

Degut a les anomalies i mal funcionament de la medicina, replena de xerraires, curanderos i altres que sense escrúpuls abusaven de la inocència de la gent, tractant de curar la malaltia amb sistemes màgics o religiosos, (cal recordar segons Laín Entralgo en el seu llibre "Historia de la medicina", "la curación del príncipe Carlos, hijo de Felipe II se intentó poniendo en su cama los restos de Fray Diego de Alcalá, muerto en olor de santidad cien años antes") la concessió de llicència per fer medicina va ésser regulada l' any 1.563 en que Felip II on va reformar el Protomedicat intentant regular la concessió de títols de Batxiller en Medicina, primer havien d'ésser Batxillers en Arts per Univesitats aprovades i després havien de fer quatre cursos de medicina en quatre anys, passant a ésser Batxillers en Medicina per finalitzar amb dos anys de pràctiques en companyia de metges aprovats.

A Catalunya en 1.450 Alfons el Magnànim concedeix la "Universitat o Studi General a Barcelona" i no fou fins al 1.536 quant s'inicià la construcció de l'edifici, mentre que a Lleida funcionaven els estudis de medicina i mantenien constans debats per tal de fer prevaler el privilegi d'ensenyament exclusiu, cosa que no aconseguí. El 1.559 fou inaugurada. A la Universitat fou incorporat el "Studi de Medicina" ja existent. (7)

En resum, els segles XVI i XVII foren anys de gran decadència mèdica sobretot a Catalunya, probablement secundari a les continues guerres, mala administració del país, invasions franceses, Guerra de Successió. tot això agreujat per l'expulsió dels moriscos, jueus, la famosa llei de prohibició d'estudiar fora d'Espanya...etc.

(7). Dr. Colomines i Puig, " Els començaments de l'ensenyament de la Medicina a Barcelona, , Barna, I Congrés d'Història de la Medicina, Vol, IV, pàg, 231-234.

Després de la Guerra de Successió es va prohibir als catalans cursar estudis superiors i revalidar els títols fora de la Universitat de Cervera (8). Amb els anys va millorar la situació i molts estudiants es van matricular a Osca, Gandía... i a Montpelier, privilegi reservat als nascuts al Bisbat de Girona (9).

Felip V^e suspengué tots els "Studis" i imposà el Protomedicat, suprimint totes les universitats catalanes excepte la de Cervera, la qual malgrat la bona voluntat dels seus dirigents, no va tenir gaire èxit, ja que els catalans que podien marxaven a estudiar a França, donant lloc a un desprestigi i ruïna de la classe mèdica i com a conseqüència a un enfonsament de la medicina que no es remontarà fins a mitjans del segle XVIII.

El 1.760 en temps de Felip V^e, es va crear amb Pere Virgili (1699-1.776) el Col·legi de Cirurgia un gran centre d'estudis.

En 1.770 a Barcelona un grup de metges encapçalats per el Dr. Juan Steva obtingueren de Carles III^e autorització per reunir-se a l'Acadèmia i el 1.786 van ésser aprovats els seus estatuts. En aquesta Acadèmia fou creada la primera càtedra de medicina a Catalunya a càrrec del Dr. Salvá i Campillo.

En 1.779 fou extingit el Protomedicat i foren posades unes noves ordenances del "Real Colegio de Cirugía de Barcelona", institució a la qual s'afegí el nom de Medicina, passant a ésser "Real Colegio de Cirugía y de Medicina de Barcelona". El Protomedicat fou restablert per una disposició del 23 d'agost de 1.801, suprimit el 18 de gener de 1.804 per desaparèixer finalment a l'any 1.882.

Sens dubte van ésser anys difícils per Catalunya i per les seves gents que no van claudicar en la seva tasca de millorar en la mesura la bona evolució del país.

(8), Danon i Bretos Josep, "Los Primeros Catedráticos de Medicina de Cervera, Barna, Suplement dels Annals de Medicina, 1.971, pág. 35-41.

(9), Joan B. Torroella, "El estudi general universitari literari de Girona. Asociación literaria de Gerona,, Certamen de 1.900, Girona, Jump P. Torres 1.902, Págs 61-168.

MATERIAL I MÈTODE

Aquet treball està basat segons les directrius del llibre dels Drs. M. Camps "Aspectes Sanitaris de la Parròquia de S. Joan de Lleida", donant a conèixer l'altra cara de la història, es a dir, la història dia a dia de la gent del poble, sense títols nobiliaris, quedant registrats en els llibres parroquials els seus goigs davant d'un baptisme o matrimoni, i les seves penes en relació a la malaltia o la mort. Es per això els comentaris que fan alguns rectors vers l'enfermetat, la seva forma d'expressió, les seves creencies, l'actitud i l'impotència enfront qualsevol epidèmia i l'importància del paper del metge, cirurgià o altres sanitaris que en la gran majoria dels casos han passat desapercebuts en la seva tasca de si no curar, al menys consolar.

Una de les finalitats d'aquest treball és treure a la llum els noms d'alguns metges, cirurgians, apotecaris, menescals i llevadores de les parròquies estudiades, per això he fet un estudi sistemàtic d'any per any des dels documents més antics, generalment a mitjans del segle XVI fins al segle XVIII. Degut a la gran extensió que ocuparia, he decidit per consell del Dr. Jacint Corbella, fer l'agrupació per decennis juntament amb les gràfiques anuals.

Les parròquies estudiades han estat les següents:

Sant Climent de Llobregat, Sant Andreu de la Barca, Sant Esteve de Cervelló, Sta. M^a de Corbera i Sant Martí de Torrelles.

La recollida de dades no ha estat exente de dificultats, cap d'aquestes parròquies tenen els documents microfilmats i l'única manera d'accedir a ells, es recorrent als respectius arxius parroquials, molts dels quals van ésser destruïts en temps de guerra, així a Corbera mentre que part dels seus llibres van desaparèixer víctimes del foc propiciat per l'ambient confusional en la darrera guerra civil espanyola, segons l'actual rector d'aquesta parròquia, altre part dels llibres foren rescatats i soterrats a la muntanya, actuant sobre ells l'acció destructiva de la humitat i del temps, deformant la lletra impresa, que si de per ella mateixa ja costa de desxifrar està tornada encara més il·legible, afegint-se l'arribada de les pàgines enegrides per la foguera, deixant-nos cendre entre el dits a cada canvi de full, i éssent material indispensable per una bona lectura una perfecta font de il·luminació i una clàssica lupa.

En quant a la parròquia de Sant Andreu de la Barca, la major part dels seus documents no estaven enquadrats, ni ordenats, sino agrupats en conjunts de fulls unides per un cordill amb un nus que a la vegada també es resistia a deslligar-se, per davant del exposat encara es fa més difícil la classificació dels esmentats documents.

Les parròquies de Sant Climent, Cervelló i Torrelles, conserven en bon estat els seus llibres, quasi tots enquadrats segons l'època en que es va fer, o per algun rector, tal i com ha passat a Torrelles en el segle XVIII, encara que en moltes ocasions no segueixen un ordre

cronològic, probablement per aprofitar paper per part del rector, o bé perquè en alguna ocasió al fer l'enquadració van desorganitzar els fulls, no obstant pot considerar-se que són de fàcil lectura malgrat que en alguns llibres part de les pàgines estan en precàries condicions per mossegades de roedors o indicis de foc, com va passar a l'arxiu de Cervelló rescatat de la foguera en temps de la guerra civil espanyola, gràcies a Ramón Armengol i Armengol, germà de Jaume Armengol rector en aquell temps de dita parròquia.

En conjunt tenim les dades de cinc parròquies que actualment són vuit poblacions, ja que Viladecans era parròquia sufragània de Sant Climent fins a mitjans del segle XVIII, i Vallirana i La Palma de Cervelló eren parròquies sufragànies de Cervelló fins al començament del segle XIX.

Cada decenni està dividit en uns apartats, que fan referència a diversos aspectes sobre mortalitat, natalitat i matrimonis.

Mortalitat:

A la mortalitat he separat els albats i el cossos, l'edat dels albats és variable, ja que he trobat homes de onze anys i nens albats de quinze anys. En relació al sexe a vegades ha estat impossible de diferenciar en els casos dels albats, ja que en moltes ocasions no hi figura el sexe, per tal raó en aquests casos he afegit una "x", i per tant la suma de nens i nenes no dona el resultat exacte a la d'albats.

La mortalitat la he classificat en varies causes:

a) Mort sospitosa: quant el subjecte es trobà mort, bé en un camí o en una pallissa, no poguent precisar un estat previ de malaltia, per consegüent podria tractar-se de mort sobtada, assassinat, malaltia o accident.

b) Mort sobtada: Mort repentina sempre i quant no hi consta acció violenta o feridura, probablement serien accidents cardio-vasculars, o cerebrals, en cas de feridura estan classificats en l'apartat següent.

c) Mort per malaltia: Quant hi consta algun signe o símptoma de malaltia (vòmits, ascòs, desvariaba, feridura o es va ferir, aquests dos darrers considerats sinònims...etc).

d) Mort violenta: Morts provocades de forma violenta, classificades segons com es va produir la mort: arma blanca, arma de foc, ofegament, precipitació...etc.

e) Mort de part o secundàries al part.

f) Mort de nadons.

Aspectes socials sobre mortalitat: oficis, militars, fills de pares incògnits, estrangers i altres curiositats.

Aspectes sanitaris: d'especial interès, metges, cirurgians, apotecaris menescals i llevadores.

Natalitat:

Destaquen en els aspectes socials els oficis dels pares, padrins, i fills de pares incògnits.

En els aspectes sanitaris baptismes per necessitat efectuats per personal sanitari, metges, cirurgians o llevadores, així com a la participació d'aquet personal en aquests actes com a pares o bé com a padrins.

Matrimonis:

Els matrimonis estan separats segons l'estat previ anterior en fadrí donzella, fadrí vídua, vidu vídua i vidu donzella, i quant no hi consta l'estat civil anterior estan classificats com a fadrí i donzella.

Pel que respecta els aspectes socials i sanitaris, no varien dels anteriors.

He afegit "sic" per fer constar tal i com està escrit en els llibres originals.

SANT CLIMENT DE LLOBREGAT



El terme municipal té una extensió de 10,73 Km² i una altitud de 85 m. sobre el nivell del mar, és situat en la seva vertent nord vers el massís del Garraf, al oest la costa Fustera i al nord la muntanya de Sant Ramon. Drenen el terreny una sèrie de rieres que formen la de Sant Climent, la qual es perd dins dels marges del delta del riu Llobregat, en el terme de Viladecans.

El terreny és molt irregular, cobert en part per pinedes i matolls éssent l'agricultura predominantment de secà i les principals riqueses són la vinya, garrofers i arbres fruiters, especialment cirerers, de gran tradició i renom.

Sant Climent és documentat a l'any 970 dintre del terme del castell d'Eramprunyà, l'església que ja existia no fou documentada fins el 1.002 en el testament sacramental de Recosind sobre l'altar de Sant Climent, màrtir de Crist.

L'església es cita com a parròquia el 1.057 i estigué unida a la Mensa Capitular des de 1.323 fins a mitjans del segle XIX.

Aquesta parròquia formà part de la baronia d'Eramprunyà que posseïeren des del 1.323 els Març fins al segle XVII que passà als Ivorra, barons de de Sant Vicenç dels Horts i Bellera.

El cens més antic de Sant Climent, data del efectuat sota el regnat de Pere IIIer, cap a l'any 1.368, durant el qual hi habien 48 focs, que varen disminuir molt durant el Segle XV i primera meitat del Segle XVI.

Les dades demogràfiques absolutes han estat obtingudes dels censsos de Josep Iglesias i del cens de Floridablanca en la Gran Geografia Comarcal de Catalunya són les següents:

<u>Any</u>	<u>Sant Climent</u>	<u>Viladecans</u>	<u>Bruguera</u>
1.368*	48	46	3
1.380*	52	43	2
1.553*	20	28	-
1.718	419	172	32
1.783	1.003	653	-
1.830	997	588	26

* Any en què el cens és expressat en focs.

Conseqüentment el Segle XVIII, fou un segle de gran prosperitat per a la comarca, amb un gran índex de creixement que es reflecteix de la següent forma:

	Any 1.718	Any 1.787	índex de creixement
Sant Climent	418	1.003	239%
Viladecans	178	307	172%

Antigament era un dels pobles més importants de la comarca, i d'aquesta parròquia va dependre l'església de Viladecans fins el 1.746, i la quadra de Bruguera, però Sant Climent no ha tingut el desenvolupament de les poblacions veïnes, en part per mantenir-se fidel al treball de la terra, i en part per estar envoltat de muntanyes que dificulten la seva expansió urbanística, si bé el poble d'un temps darrerament, té una certa tradició estiuenca.

De l'església, amb aspecte de fortalesa, es conserva el campanar, romànic del segle XII i amb arcuacions al primer pis. Va reformar-se el 1.704 i restaurada després de la guerra civil espanyola, és d'una sola nau, coberta amb falsa volta d'arestes entre arcs de mig punt. Té capelles laterals entre els contraforts, cobertes també amb falsa volta d'arestes. S'il·lumina per unes finestres rectangulars amb vitralls que hi ha sobre de les capelles. A migdia, prop del campanar (que va ser acabat al segle XVIII), s'obre una capella neogòtica del 1.900, que fou construïda per Josep Amargós, és decorada per amb pintures d'escenes de la vida de Crist i altres de caire ornamental. L'altar major és decorat amb unes pintures de J. Torres i Viver, del 1.963. A la façana hi ha un ossari gòtic i dues claus de volta. (1).

La rectoria és un gran casalot adossat a l'església, comunicant-se amb ella mitjançant passadissos, i petites i retortes escales, donant l'impressió de que el temps s'ha aturat entremig d'aquells murs.

Al carrer, al peu de l'entrada principal hi ha una làpida amb el nom dels Molins, "familiars del Sant Ofici de l'Inquisició".

De la parròquia de Sant Climent, depenia la quadra de Viladecans, i el 1.319 hi ha documentada amb la capella de Sant Joan de Viladecans en la parròquia de Sant Climent independint-se el 1.746.

Amb una extensió de 20'11 Km², el topònim de Viladecans és difícil de determinar si és d'època romana o medieval, alguns rectors l'anomenen com "Vila de camps" i altres com a "Vila de cans", sembla ésser que aquest últim sigui el més correcte.

De la quadra de Bruguera, que actualment s'anomena la Torre Roja, és un petit castell, de planta quadrada amb pati central porxat per arcs de mig punt. De la façana principal es destaca una magnífica torre de planta quadrada de quatre pisos, probablement del Segle XIII; al pis principal, sobre el portal s'obre una finestra gòtica triforada, mentre que unes altres biforades es reparteixen per la façana. L'edifici fou molt restaurat a la primària del segle actual (2), trovan-se a uns dos-cents metres de la carretera comarcal, molt a prop del nucli de població i que avui en dia s'utilitza com a caserna de la policia nacional.

Cuadra de Bruguera

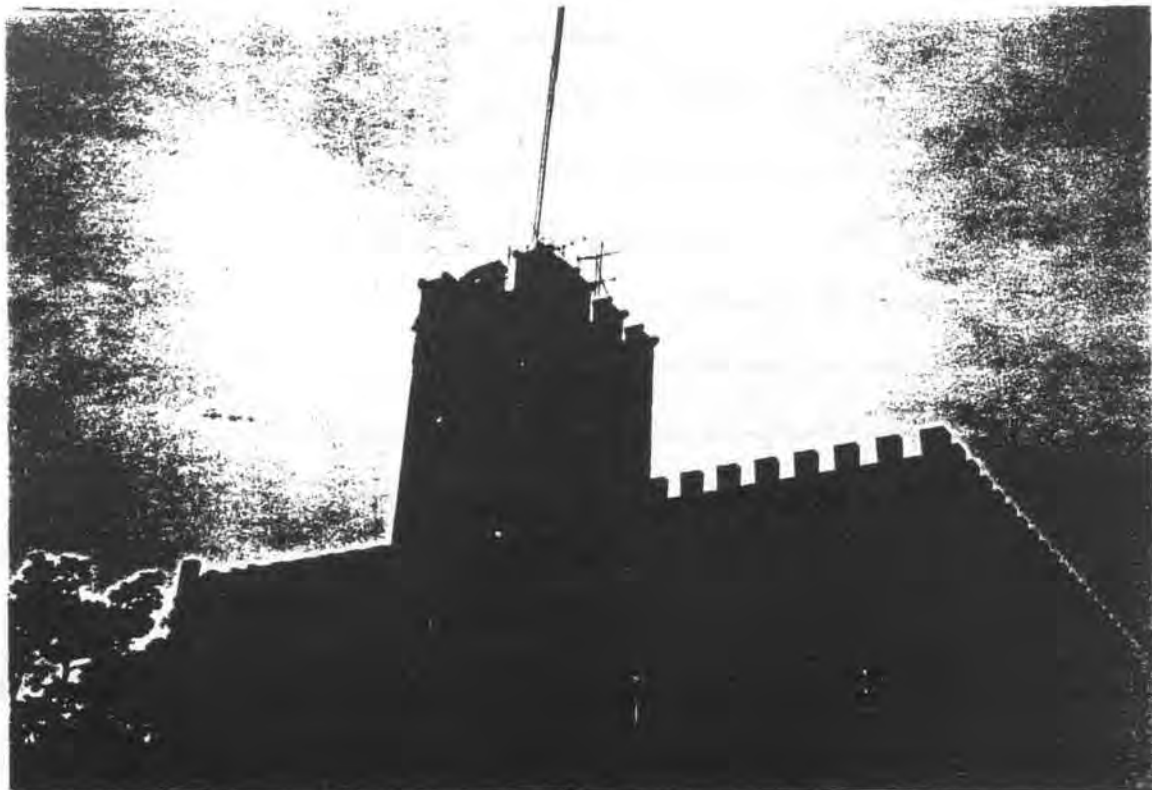

En l'actualitat la població de Sant Climent de Llobregat es de 2.212 habitants, proporcionalment molt inferior en nombre i importància a la que va tenir anys endarrera, degut en part a les característiques físiques del terreny que al ésser muntanyós impedi un desenvolupament del poble en extensió i edificació com altres pobles de la comarca, pero no obstant li han permès conservar en part el seu tipisme i la seva pintoresca imatge d'un poble petit i tranquil sumergit en una comarca tal vegada excessivament habitada, industrialitzada i deshumanitzada.

(1) Gran Geografia Comarcal de Catalunya, El Barcelonès i El Baix Llobregat, pág. 490, Vol 8, Enciclopèdia Catalana, Barcelona 1.982.

(2) Gran Geografia Comarcal de Catalunya, El Barcelonès i El Baix Llobregat, pág. 509, Vol 8, Enciclopèdia Catalana, Barcelona 1.982.

ANYS: 1.538 fins 1.539

Sant Climent de Llobr.

TAULA DE MORTALITAT

	TOTAL	ALBATS	NENS	NENES	COSSOS	HOMES	DONES
Gener.....	1	-	-	-	1	1	-
Febrer.....	-	-	-	-	-	-	-
Març.....	3	1	x	x	2	2	-
Abril.....	1	-	-	-	1	1	-
Maig.....	-	-	-	-	-	-	-
Juny.....	2	2	x	1	-	-	-
Juliol.....	-	-	-	-	-	-	-
Agost.....	1	-	-	-	1	1	-
Setembre...	5	2	-	2	3	1	2
Octubre...	1	-	-	-	1	-	1
Novembre...	-	-	-	-	-	-	-
Desembre...	-	-	-	-	-	-	-
TOTAL....	14	5	x	3	9	6	3

COMENTARIS: No hi consten.

=====

TAULA DE NATALITAT

	TOTAL	NENS	NENES	Venturers
Gener.....	-	-	-	-
Febrer.....	-	-	-	-
Març.....	2	2	-	-
Abril.....	-	-	-	-
Maig.....	-	-	-	-
Juny.....	-	-	-	-
Juliol.....	-	-	-	-
Agost.....	-	-	-	-
Setembre...	2	-	2	-
Octubre....	1	-	1	-
Novembre...	-	-	-	-
Desembre...	-	-	-	-
TOTAL.....	5	2	3	-

COMENTARIS:

=====

Els documents més antics de la Parròquia de Sant Climent de Llobregat corresponen a l'any 1.538, juntament amb l'any 1.539 i classificats en un llibre de baptismes i òbits. No hi consta cap comentari sobre les causes de mort, ni matrimonis.

No hi figuren més dades sobre òbits ni natalitat fins l'any 1.561.

TAULA DE MORTALITAT

	TOTAL	ALBATS	NENS	NENES	COSSOS	HOMES	DONES
Gener.....	19	5	2	x	14	12	2
Febrer.....	8	3	x	x	5	4	1
Març.....	13	5	x	x	8	4	4
Abril.....	16	4	1	x	12	6	6
Maig.....	15	8	x	x	7	1	6
Juny.....	19	12	3	1	7	4	3
Juliol.....	9	6	x	1	3	2	1
Agost.....	17	11	x	1	6	5	1
Setembre...	7	3	x	1	4	3	1
Octubre....	15	7	x	x	8	2	6
Novembre...	12	5	x	x	7	4	3
Desembre...	15	3	x	x	12	8	4
TOTAL....	165	72	6	4	93	55	38

COMENTARIS:

=====

CAUSES DE MORT:

Mort sospitosa:

1.567. El 18 de juny, home desconegut trobat mort.

Mort sobtada:

1.563. El 26 de desembre, dona, "morí sobtada" (sic).

Mort de malaltia:

1.564. El 23 de gener, home, "morí cuan el portaban al hospital" (sic).

Mort violenta:

1.563. El 3 d'octubre, home, "lo mataren" (sic).

Mort per arma blanca:

1.566. El 2 de maig, "Puper Bergarm, el van degollar a la riera del moli i li van robar" (sic).

ASPECTES SOCIALS:

1.561. El 27 de desembre, muller de l'hostaler.

1.562. El 12 de gener, pastor del Sr. Montserrat Pujol, batlle de Viladecans.

El 2 d'agost, albat filla d'un estranger.

El 11 d'agost, un pobre estranger.

El 29 d'agost, un mosso.

1.563. El 8 d'abril, un albat fill d'un mestre sabater.

1.563. El 12 d'octubre, muller d'un serrador estranger.

1.565. El 13 de juny, un mosso (sic).

El... d'agost, un mosso.

ASPECTES SANITARIS: No hi consten.

TAULA DE NATALITAT

	TOTAL	NENS	NENES	Venturers
Gener.....	9	5	4	-
Febrer.....	6	2	4	-
Març.....	15	6	9	-
Abril.....	5	5	-	-
Maig.....	8	6	2	-
Juny.....	8	7	1	-
Juliol.....	12	5	7	-
Agost.....	12	5	7	-
Setembre...	7	5	2	-
Octubre....	10	6	4	-
Novembre...	8	3	5	-
Desembre...	3	3	-	-
TOTAL.....	103	58	45	-

COMENTARIS: No hi consten.

=====

MATRIMONIS: No hi consten fins l'any 1.608.

ANYS: 1.570 fins 1.579

Sant Climent de Llobr.

TAULA DE MORTALITAT

	TOTAL	ALBATS	NENS	NENES	COSSOS	HOMES	DONES
Gener.....	12	7	x	1	5	2	3
Febrer.....	5	-	-	-	5	4	2
Març.....	18	4	x	x	14	7	7
Abril.....	11	3	x	x	8	4	4
Maig.....	8	1	x	x	7	5	2
Juny.....	7	1	x	x	6	3	3
Juliol.....	20	7	x	x	13	8	5
Agost.....	23	12	x	x	11	5	6
Setembre...	17	4	x	x	13	7	6
Octubre....	29	10	x	x	19	16	3
Novembre...	13	6	x	x	7	3	4
Desembre...	23	3	x	x	20	10	10
TOTAL....	186	58	x	1	128	73	55

COMENTARIS:

=====

CAUSES DE MORT:

Mort sospitosa:

1.570. El 24 de setembre, "home trovat mort en lo camí" (sic).

Mort sobtada:

1.575. El 18 d'agost, una dona "morí en una basca" (sic).

1.576. El 25 d'abril, home, "morí sobtat" (sic).

El 6 de juliol, home, "morí ab una basca" (sic).

1.579. El 15 d'octubre, mosso estranger "morí de una basca" (sic).

Mort de malaltia:

- 1.575. El 19 de juliol, un estranger "per perdre la paraula" (sic).
El 16 de setembre, dona, "per perdre la paraula" (sic).
El 15 d'octubre, un home de Begas "quan el portaven al hospital (sic).
1.576. El 9 d'abril, home, "no confessar perquè va perdre la paraula" (sic).

Mort violenta:

Mort per accident:

- 1.575. El 5 de juliol, un home de 15 o 16 anys, per una mula carregada de garbes. (sic).
El 12 de setembre, una dona "subitament per una pensada de bestia (sic).

Mort per assassinat:

- 1.578. El 13 d'agost, home, "no li font feta sepultura eclesiàstica en lo enterro perquè matarenlo y los pares lo volguesen fusacar sense capellans" (sic).

Mort de part:

- 1.574. El 14 de desembre, dona "morí de part" (sic).

NOTA: La primera vegada en la que es fa constar en aquesta parròquia l'edat d'un difunt, es el 26 de juliol de 1.574 que morí una donzella de dotze anys.

ASPECTES SOCIALS:

- 1.570. El 24 d'abril, un mestre serrer.
1.571. El 28 de juliol, un francès.
1.572. El 20 de novembre, un fadrí de Viladecans.
El 1 de desembre, una donzella.
1.573. El 28 de juliol, un francès.
1.574. El 16 de març, un francès.
El 2 de juliol, un francès.
El 1 d'agost, un francès.
El 12 de desembre, un francès.
1.575. El 19 de juliol, un estranger "per perdre la paraula" (sic).
1.576. El 4 de juliol, albat fill d'un estranger.
El 22 de juliol, dona estrangera.
El 11 de setembre, un pastoret estranger.
El 19 de setembre, un estranger.
El 24 de desembre, un estranger.
El 27 de desembre, un vidrier estranger
1.578. El 17 de desembre, un estranger.

- 1.579. El 17 de juliol, un mosso.
 El 15 d'octubre, mosso estranger "morí de una basca" (sic).
 El 18 d'octubre, un mosso.
 El 24 de desembre, un caballer estranger teixidor (sic).

ASPECTES SANITARIS: No hi consten.

TAULA DE NATALITAT

	TOTAL	NENS	NENES	Venturers
Gener.....	11	5	6	-
Febrer.....	14	9	5	-
Març.....	16	7	9	-
Abril.....	10	3	7	-
Maig.....	14	5	9	-
Juny.....	4	4	-	-
Juliol.....	10	5	5	-
Agost.....	16	10	6	-
Setembre...	9	3	6	-
Octubre....	21	9	12	-
Novembre...	17	8	9	-
Desembre...	13	7	6	-
TOTAL.....	155	75	80	-

COMENTARIS:

=====

ASPECTES SOCIALS:

- 1.570. El 21 de gener, padri un mestre ferrer.
 1.572. El 11 de febrer, padri el batlle de dita Parròquia (no hi consta el nom de dit batlle).
 1.577. El 19 de setembre, padrins un mercader i una donzella.

ASPECTES SANITARIS: No hi consten.

ANYS: 1.580 fins 1.589

Sant Climent de Llobr.

TAULA DE MORTALITAT

	TOTAL	ALBATS	NENS	NENES	COSSOS	HOMES	DONES
Gener.....	3	-	-	-	3	2	1
Febrer.....	5	2	x	x	3	3	-
Març.....	5	1	x	x	4	1	3
Abril.....	7	-	-	-	7	6	1
Maig.....	15	4	x	x	11	7	4
Juny.....	5	2	x	1	3	2	1
Juliol.....	5	2	x	x	3	1	2
Agost.....	17	5	x	2	12	5	7
Setembre...	7	2	x	x	5	2	3
Octubre....	8	4	x	x	4	2	2
Novembre...	10	4	x	x	6	3	3
Desembre...	1	-	-	-	1	-	1
TOTAL....	88	26	x	3	62	34	28

COMENTARIS:

=====

CAUSES DE MORT:

Mort violenta:

1.585. El 25 de juny, home "morí de una cosa li dona en lo ventra una escopeta desparrama la vigilia de Sant Joan y morí lo día de Sant Marc a les 9 hores del matí."

NOTA: El texte es bastant confús no poguent saber si va morir de una escopetada o de una potada en el ventre.

Per primer cop es menciona l'hora en que es va produir la mort.

ASPECTES SOCIALS:

- 1.580. El 7 de setembre, una "majordona" (sic).
 1.583. El 8 de setembre un estranger (no hi consta nacionalitat),
 morí a la casa del batlle.
 El 30 de novembre va morir un tintorer
 El 16 de novembre " " " estranger. (no hi consta nacionalitat).
 1.584. El 4 de gener, un carnicer.
 El 4 de gener, un estranger.
 El 15 d'abril, un estranger.

ASPECTES SANITARIS: No hi consten.

TAULA DE NATALITAT

	TOTAL	NENS	NENES	Venturers
Gener.....	14	9	5	-
Febrer.....	15	7	8	1
Març.....	18	9	9	-
Abril.....	13	6	7	-
Maig.....	11	4	7	-
Juny.....	7	4	3	-
Juliol.....	18	8	10	-
Agost.....	15	9	6	-
Setembre...	17	9	8	-
Octubre....	14	5	9	-
Novembre...	17	7	10	-
Desembre...	9	3	6	-
TOTAL.....	168	80	88	1

COMENTARIS:

=====

ASPECTES SOCIALS:

- 1.585. El 21 de febrer nasque una filla de pares incògnits "fou portada al Hospital General de Barcelona", van ésser els padrins un

treballador i una donzella.

ASPECTES SANITARIS: No hi consten.

TAULA DE MORTALITAT

	TOTAL	ALBATS	NENS	NENES	COSSOS	HOMES	DONES
Gener.....	16	6	x	1	10	8	2
Febrer.....	13	1	x	x	12	8	4
Març.....	15	6	x	x	9	8	1
Abril.....	12	2	x	x	10	5	5
Maig.....	8	3	x	1	5	4	1
Juny.....	7	3	x	2	4	1	3
Juliol.....	12	7	x	1	5	5	-
Agost.....	23	7	x	x	16	8	8
Setembre...	26	18	x	x	8	4	4
Octubre....	15	9	x	1	6	1	5
Novembre...	13	7	x	2	6	3	3
Desembre...	15	6	1	x	9	2	7
TOTAL....	175	75	1	8	100	57	43

COMENTARIS:

=====

CAUSES DE MORT:

Mort sospitosa:

1.599. El 20 de febrer "fonch soterrat fra Esteva, ermità de Sant Llorens en la iglesia de dita ermita dins de una sitge que y ha en dita iglesia. No rebé ningún sacrament perque lo trovaren mort en lo llit de dita ermita (sic).

Mort sobtada:

1.595. El 21 de novembre, estrenger "mori d'una basca".
 1.596. El 8 de març, un fadrí, "estranger d'una basca, no pogué rebre sacraments, era pobre" (sic).

- 1.599. El 4 de gener un pobre morí sobtadament (no hi consta el nom).
El 24 de juny una dona morí sobtadament en una basca (sic).

Mort de malaltia:

- 1.599. El 9 de mars, Joan Folquet morí en la vila, de Mont Blanc de mal de rabia que un llop lo mosegá en la cara. (sic).

Mort violenta:

- 1.597. El 12 de setembre un home " no va rebre sagraments perque lo mataren" (sic).
1.599. El 25 d'agost un home no rebé ningun sagrament perque lo mataren (sic).

Altres aspectes:

- 1.597. El dia 23 de gener va morir Jaume Catalá, i el 27 del mateix mes van morir dos albat fills d'aquest home.
El 1 de setembre morí la muller de Pau Font, i el 17 de setembre morí un albat fill del mateix.
NOTA: Probablement en aquest any deuria haver-n'hi una epidèmia, ja que va augmentar considerablement el nombre de morts i perque moriren alguns membres de las mateixas familias.

ASPECTES SOCIALS:

- 1.595. El 5 de gener, un sastre del regne de França.
1.596. El 8 de març, un fadri, "estranjer d'una basca, no pogué rebre sagraments, era pobre" (sic).
1.597. El 23 de març morí un carboner.
El 29 de desembre morí un albat "bordet" (sic).
1.598. El 21 de febrer, un bergant.
El 6 de juliol morí Pere Padrona, batlle de Sant Climent.
El 30 de juliol, un vaquer estranjer.
El 8 de setembre, albat fill d'un estranjer.
1.599. El 28 de maig morí Jaume Puig pagès i batlle.
El 9 d'agost morí la muller del batlle de Viladecans (no hi consta el nom del batlle).
El 9 d'octubre i 31 de desembre moriren la muller d'un estranjer i un altre estranjer respectivament. No hi constan nacionalitats.

ASPECTES SANITARIS: No hi consten.

TAULA DE NATALITAT

	<u>TOTAL</u>	<u>NENS</u>	<u>NENES</u>	<u>Venturers</u>
Gener.....	32	15	17	-
Febrer.....	13	7	6	-
Març.....	13	6	7	-
Abril.....	17	10	7	-
Maig.....	8	3	5	-
Juny.....	11	6	5	-
Juliol.....	15	8	7	-
Agost.....	15	3	12	-
Setembre...	19	8	11	-
Octubre....	15	10	5	-
Novembre...	17	12	5	-
Desembre...	17	9	8	-
TOTAL.....	192	97	95	-

COMENTARIS:

=====

ASPECTES SOCIALS:

- 1.595. El 15 d'octubre, padri un francès.
 El 10 de desembre, padri un negociant.
 El 18 de desembre, padri un estranger.
 El 20 de desembre, padri un moliner estranger.
- 1.596. El 7 de febrer, filla de ... difunt (sic).
 El 23 de juliol, fill d'un fuster.
 El 28 de juliol, fill d'un carreter.
- 1.597. El 8 de gener, filla d'un ferrer.
 El 1 d'abril, filla d'un teixidor.
 El 15 d'abril, filla d'un teixidor.

ASPECTES SANITARIS: No hi consten.

ANYS: 1.600 fins 1.609

Sant Climent de Llobr.

TAULA DE MORTALITAT (1.600 - 1.601)

	TOTAL	ALBATS	NENS	NENES	COSSOS	HOMES	DONES
Gener.....	2	-	-	-	2	2	-
Febrer.....	2	-	-	-	2	-	2
Març.....	3	1	x	x	2	-	2
Abril.....	3	-	-	-	3	2	1
Maig.....	1	-	-	-	1	1	-
Juny.....	-	-	-	-	-	-	-
Juliol.....	-	-	-	-	-	-	-
Agost.....	-	-	-	-	-	-	-
Setembre...	-	-	-	-	-	-	-
Octubre....	-	-	-	-	-	-	-
Novembre...	1	-	-	-	1	1	-
Desembre...	-	-	-	-	-	-	-
TOTAL....	12	1	x	x	11	6	5

COMENTARIS:

=====

CAUSES DE MORT:

Mort sobtada:

1.601. El 30 de gener, morí un "bergant de mort sobtada" (sic).

ASPECTES SOCIALS:

1.601. El 25 de gener, Jaume Rovira, batlle de Viladecans.
El ... d'abril, un estranger.

ASPECTES SANITARIS: No hi consten.

TAULA DE NATALITAT (1.601 - 1.602 i 1.609)

	TOTAL	NENS	NENES	Venturers
Gener.....	3	2	1	-
Febrer.....	3	2	1	-
Març.....	4	2	2	-
Abril.....	1	1	-	-
Maig.....	2	-	2	-
Juny.....	3	3	-	-
Juliol.....	3	1	2	-
Agost.....	3	-	3	-
Setembre...	4	3	1	-
Octubre....	3	1	2	-
Novembre...	3	2	1	-
Desembre...	4	2	2	-
TOTAL.....	36	19	17	-

COMENTARIS:

=====

ASPECTES SOCIALS:

1.609. El 18 de juny, fill d'un ferrer, padri un francès.
El 2 de setembre, padri un francès.

ASPECTES SANITARIS: No hi consten.

TAULA DE MATRIMONIS

	TOTAL	Fadri Donze-	Fadri Vídua	Vidu Vídua	Vidu Donze-
Gener.....	1	1	-	-	-
Febrer.....	-	-	-	-	-
Març.....	1	-	1	-	-
Abril.....	-	-	-	-	-
Maig.....	1	-	1	-	-
Juny.....	2	2	-	-	-
Juliol.....	-	-	-	-	-
Agost.....	3	2	1	-	-
Setembre...	-	-	-	-	-
Octubre....	1	1	-	-	-
Novembre...	-	-	-	-	-
Desembre...	-	-	-	-	-
TOTAL....	9	6	3	-	-

COMENTARIS:

=====

ASPECTES SOCIALS:

- 1.608. El 15 de març, un sombreroer amb una vídua.
 El 24 de juny, testimoni un estudiant (...?).
 El 5 d'agost, un francès amb una donzella.
 El 12 d'octubre, la filla d'un carreter.
- 1.609. El 26 de juny, un pagès del regne de França amb donzella.

ASPECTES SANITARIS: No hi consten.

TAULA DE MORTALITAT

	TOTAL	ALBATS	NENS	NENES	COSSOS	HOMES	DONES
Gener.....	26	10	1	1	16	12	4
Febrer.....	22	9	x	1	13	7	6
Març.....	18	8	1	x	10	2	8
Abril.....	21	11	2	x	10	8	2
Maig.....	16	6	2	1	10	5	5
Juny.....	16	7	x	4	9	7	2
Juliol.....	20	14	3	2	6	4	2
Agost.....	26	19	7	1	7	4	3
Setembre...	23	17	1	7	6	2	4
Octubre....	25	14	5	3	11	7	4
Novembre...	21	10	x	1	11	4	7
Desembre...	15	6	x	x	9	3	6
TOTAL....	249	131	22	21	118	65	53

COMENTARIS:

=====

CAUSES DE MORT:

Mort sospitosa:

1.612. El 1 de gener, home, "lo trobaren mort" (sic).

Mort sobtada:

1.611. El 20 de gener, home, "morí amb una basca" (sic).

1.617. El 19 de gener, home, "morí ab una basca" (sic).

Mort de malaltia:

1.615. El 21 de gener, un pobre que portaren al hospital (sic).

Mort violenta:

Mort per arma de foc:

- 1.612. El 12 de febrer, home, "lo mataren de una pedranyalada y no ha rebut ningun sagrament."
1.617. El 29 de juliol, francès, "lo cual mataren d'una escopetada" (sic).

Mort per assassinat no especificat:

- 1.614. El 24 d'octubre, home, "lo cual mataren al torrent" (sic).

Mort per sentència:

- 1.617. El 28 de setembre, Antoni Fumanyas "morí santanciat a mort" (sic).

Mort de nadons:

- 1.617. El 15 de juny, albat nena.

ASPECTES SOCIALS:

- 1.610. El 2 d'octubre, un "mestre farrer" (sic).
1.611. El 21 de gener, un francès.
1.612. El 2 d'abril, muller d'un fuster.
El 11 d'agost, albat de l'Hospital Gral. de Barcelona.
1.613. El 18 de gener, Pere Joan del lloc de Vinyó del regne de França (sic).
1.614. El 10 de març, albat fill d'un fuster.
El 24 d'agost, filla d'un mestre de cafès.
1.616. El 7 de març, un fadrí estranger.
1.617. El 25 de gener, Catarina Vinyas, muller del batlle de Vila-decans.
El 12 de maig, home del regne de França.
El 28 de juny, un albat de l'Hospital.
El ... d'octubre, muller d'un teixidor.
1.618. El 21 de setembre, dona enterrada per amor a Deu.
1.619. El 16 d'agost, muller d'un teixidor.

ASPECTES SANITARIS: No hi consten.

TAULA DE NATALITAT

	TOTAL	NENS	NENES	Venturers
Gener.....	33	22	11	-
Febrer.....	25	9	16	-
Març.....	26	19	7	2
Abril.....	17	8	9	-
Maig.....	14	7	7	-
Juny.....	13	5	8	-
Juliol.....	19	9	10	-
Agost.....	28	18	10	-
Setembre...	21	9	12	-
Octubre....	28	16	12	1
Novembre...	31	13	18	-
Desembre...	20	8	12	-
TOTAL.....	275	143	132	3

COMENTARIS:

=====

ASPECTES SOCIALS:

- 1.610. El 24 d'agost, padrí un francès.
El 5 d'octubre, un fill de la ventura.
- 1.611. El 21 de febrer, padrí un francès.
El 23 de febrer, padrí Sebastià Pugas, batlle de la Parròquia de Sant Pere de Gràcia, del mateix Bisbat de Barcelona (sic).
El 22 de març, fill d'un ferrer.
El 30 de març, un fill de la ventura.
El 31 de juliol, padrí "Antoni donzell del regne de França".
El 22 d'agost, dues nenes bessonas, padrí un francès.
- 1.612. El 16 de setembre, padrí un ferrer.
El 21 d'octubre, filla d'un teixidor, padrí un teixidor.
El 21 de novembre, fill d'un ferrer.
- 1.613. El 21 de gener, fill d'un sabater.
El 12 d'agost, padrí un francès.
El 14 d'agost, padrí Antoni Vinyes, batlle de Viladecans.
El 1 de desembre, padrí un teixidor.

- 1.614. El 19 d'abril, padri un francès.
 El 30 de juny, padri un francès.
 El 7 d'agost, padri Antoni Vinyes, batlle de Viladecans.
 El 6 d'octubre, fill d'un teixidor.
- 1.615. El 20 de juliol, padri un menor de dias (sic).
 El 28 d'octubre, fill d'Antoni Vinyes, batlle de Viladecans.
 El 7 de novembre, fill d'un teixidor.
- 1.616. El 20 de gener, padri antoni Vinyes, batlle de Viladecans.
 El 26 de febrer, padri un francès.
 El 13 de març, padri un francès.
 El 27 de març, fill d'un sastre.
 El 24 de juliol, padri Antoni Vinyes, batlle de Viladecans.
 El 31 d'agosst, padri Antoni Vinyes, batlle.
 El 1 d'octubre, dues nenes bessones.
- 1.617. El 4 de gener, padri un francès.
 El 22 d'octubre, fill d'un sastre.
 El 5 de novembre, padri un francès.
 El 23 de novembre, filla d'un fuster.
- 1.618. El 5 de febrer, filla d'Antoni Vinyes, batlle de Viladecans.
 El 15 de juliol, padri un francès
- 1.619. El 27 de març, padri un francès.
 El 2 d'octubre padri un teixidor francès.
 El 18 de març, un fill de la ventura.
 El 25 d'abril, padri lo Doctor Ramón Lu Horsa, de la ciutat de
 Barcelona, de la parròquia de Sta. Maria del Mar.

ASPECTES SANITARIS:

- 1.612. El 6 de gener, nena batejada per la llevadora (no hi consta el
 nom de la llevadora).

TAULA DE MATRIMONIS

	TOTAL	Fadri Donze-	Fadri Vídua	Vidu Vídua	Vidu Donze-
Gener.....	8	5	2	1	-
Febrer.....	8	4	4	-	-
Març.....	7	3	2	2	-
Abril.....	6	4	1	1	-
Maig.....	5	1	3	-	1
Juny.....	3	2	1	-	-
Juliol.....	5	4	1	-	-
Agost.....	5	5	-	-	-
Setembre...	10	9	1	-	-
Octubre....	7	6	1	-	-
Novembre...	6	1	3	1	1
Desembre...	4	3	1	-	-
TOTAL....	74	47	20	5	2

COMENTARIS:

=====

ASPECTES SOCIALS:

- 1.610. El 17 de gener, un pagès del regne de França amb vídua.
 El 24 de març, un fill de pares francesos amb vídua.
 El 27 de març, testimoni un teixidor de lli.
 El 25 d'abril, testimoni Antón Viñas, batlle de Viladecans.
 El 5 de maig, un vidu francès amb donzella.
 El 13 de juny, un pagès del regne de França amb vídua.
 El 29 d'agost, un fuster amb donzella.
- 1.611. El 17 d'abril, un pagès del regne de França amb una vídua.
 El 1 de maig, un pagès del regne de França amb donzella.
- 1.612. El 17 de gener, testimoni Antoni Vinyes, batlle de Viladecans.
 El 20 de maig, un fuster amb donzella, testimoni Antoni Vinyes.
 El 19 d'agost, testimoni un negociant de Barna.
 El 28 de novembre, fill d'un francès amb donzella.
- 1.613. El 4 de febrer, un francès amb donzella.
 El 14 d'abril, testimoni un teixidor de lli.

- El 11 d'agost, un francès amb donzella.
- El 15 d'octubre, un negociant de S. Climent amb vídua, testimoni un timoner genovès de las galeras de Charchalunya (sic).
- 1.614. El 26 de gener, un francès amb donzella filla d'un teixidor de lli.
- El 7 de març, un francès amb donzella, filla d'un teixidor de lli.
- El 30 d'abril, un francès amb vídua, testimoni Antoni Vinyes, batlle de Viladecans.
- El 1 de juny, testimoni un sastre de S. Climent.
- 1.615. El 8 de febrer, testimoni Antoni Vinyes, batlle de Viladecans.
- El 26 de febrer, un teixidor de lli francès amb vídua d'un teixidor de lli.
- El 5 de maig, vídua amb un teixidor de lli.
- El 2 de setembre, pagès amb filla d'un francès.
- El 30 de setembre, un francès amb donzella.
- 1.616. El 11 de gener, un francès amb vídua.
- El 10 de febrer, un francès amb vídua.
- El 14 de febrer, un francès amb vídua.
- El 2 d'octubre, un sastre francès amb donzella.
- El 8 d'octubre, testimoni Sebastia Folquet, batlle de Gavà.
- El 19 de desembre, testimoni Antoni Vinyes, batlle de Viladecans.
- 1.617. El 18 de març, Antoni Vinyes, batlle de Viladecans amb vídua.
- El 9 d'abril, un francès amb donzella.
- El 12 de novembre, testimoni un sastre de Barcelona.
- 1.618. El 6 de gener, un francès vidu amb vídua, testimoni un francès.
- El 11 de juny, testimoni Antoni Vinyes, batlle de Viladecans.
- El 1 de juliol, testimoni un estudiant.
- El 2 de setembre, un francès amb donzella.
- 1.619. El 8 de setembre, un francès amb donzella.

ASPECTES SANITARIS: No hi consten.

ANYS: 1.620 fins 1.629

Sant Climent de Llobr.

TAULA DE MORTALITAT

	TOTAL	ALBATS	NENS	NENES	COSSOS	HOMES	DONES
Gener.....	31	16	1	3	15	11	4
Febrer.....	20	9	3	2	11	8	3
Març.....	21	9	5	1	12	8	-4
Abril.....	17	5	1	2	12	12	-
Maig.....	25	15	5	4	10	5	5
Juny.....	18	11	4	3	7	4	3
Juliol.....	28	11	x	3	17	10	7
Agost.....	30	18	3	8	12	9	3
Setembre...	27	21	5	6	6	4	2
Octubre....	40	27	6	11	13	5	8
Novembre...	20	8	1	2	12	3	9
Desembre...	24	10	5	1	14	7	7
TOTAL....	301	160	39	46	141	86	55

COMENTARIS:

=====

CAUSES DE MORT:

Mort sobtada:

- 1.623. El 15 d'agost, home, "mori de una basca" (sic).
- 1.629. El 12 de març, home, morí repentinament.
El 27 d'agost, home, "mori de sobta" (sic).

Mort de malaltia:

- 1.623. El 4 de març, dona, "mori per mal de gola" (sic).
El 7 d'agost, home, "no rebé comunió per la malaltia" (sic).
- 1.628. El 13 de gener, home, "mori a l'Hospital Gral. de Barna" (sic).
- 1.629. El 24 d'agost, un "pobre home qu'es morí cuan el portaban al

Hospital de Barna" (sic).

Mort violenta:

Mort per precipitació:

- 1.623. El 18 de maig, home, "serrador, morí de mort sobtada, caigué del roll que serraba se trencà lo coll" (sic).

Mort de part:

- 1.628. El 18 de setembre, dona, enterrada juntament amb el fill.
1.629. El 27 de juliol, dona, enterrada juntament amb el fill.
El 22 de desembre, dona, enterrada juntament amb el fill.

Mort de nadons:

- 1.628. El 18 de setembre, dona, enterrada juntament amb el fill.
1.629. El 27 de juliol, dona, enterrada juntament amb el fill.
El 22 de desembre, dona, enterrada juntament amb el fill.

ASPECTES SOCIALS:

- 1.620. El 28 d'abril, un francès, "morí a la casa del hostaler" (sic).
El 15 de juny, un ferrer.
El 17 de juliol, pastor del regne de França.
El 22 de novembre, albat fill d'un teixidor.
- 1.621. El 9 de febrer,, albat fill d'un teixidor.
El 21 de febrer, un pobre vellet de S. Feliu de Llobregat, (no hi consta el nom).
- 1.622. El 13 de febrer, un francès.
El 28 de març, un ferrer.
El 8 de maig, un albat fill de l'Hospital.
El 3 de desembre, "un pobre (no hi consta el nom) que morí al moli" (sic).
- 1.623. El 23 de febrer, albat fill d'un fuster.
El 18 de maig, un serrador.
- 1.624. El 29 de febrer, filla d'un ferrer.
El 1 de març, un fadrí fuster.
El 2 de maig, albat de l'hospital.
El 12 de setembre, albat de l'Hospital.
El 17 de novembre, un teixidor.
- 1.625. El 24 de gener, albat fill d'un corder de Viladecans.
- 1.626. El 3 de desembre, un "bergant qu'estaba a Viladecans" (sic).
- 1.627. El 18 de juliol, un mestre de cases.
El 1 d'agost, albat fill de Sebastià Folquet, batlle de S. Climent.
El 31 d'agost, Sebastià Folquet, batlle de S. Climent.
- 1.628. El 29 de juliol, Pera Bagols, batlle.
- 1.629. El 14 de juliol, albat de l'hospital Gral. de Barna.

ASPECTES SANITARIS: No hi consten.

TAULA DE NATALITAT

	<u>TOTAL</u>	<u>NENS</u>	<u>NENES</u>	<u>Venturers</u>
Gener.....	21	7	14	-
Febrer.....	33	20	13	-
Març.....	26	17	9	-
Abril.....	33	14	19	2
Maig.....	20	6	14	-
Juny.....	12	3	9	-
Juliol.....	13	5	8	-
Agost.....	20	9	11	-
Setembre...	32	15	17	-
Octubre....	30	12	18	-
Novembre...	32	17	15	-
Desembre...	22	11	11	-
TOTAL.....	294	136	158	2

COMENTARIS:

=====

ASPECTES SOCIALS:

- 1.620. El 12 de febrer, padri un francès i una vídua.
El 12 de febrer, padri un altre francès.
El 13 de febrer, fill d'un mestre de cases.
El 11 de març, fill de Sebastià Folquet, batlle de S. Climent.
El 20 de setembre, padri un francès.
El 27 de setembre, filla d'un teixidor.
El 14 d'octubre padri un francès, teixidor.
El 31 de desembre, filla d'un menor de dies.
- 1.621. El 22 de febrer, padri un francès.
- 1.622. El 6 de febrer, padri un francès.
El 10 de febrer, padri un teixidor.
- 1.623. El 20 d'abril, padri un mercader de Barna.
El 13 d'agost, fill d'un teixidor.

- 1.624. El 27 de maig, padri Jaume Sadurní, batlle de Begas.
El 23 de juliol, padri, Dr. Visens Bartomeu.
El 26 de desembre, padri un mestre de cases.
- 1.626. El 20 de gener, dues nenes bessones.
El 11 de setembre, batejat per perill per Benet Martí, pagès.
El 4 de novembre, filla d'un teixidor.
El 11 de desembre, padri Sebastià Folquet, batlle de S.
Climent.
- 1.627. El 13 d'abril, fill de pares incògnits, padri un mestre de
llegir (sic).
El 9 de maig, padri un negociant de Barcelona.
El 24 de juny, filla d'un sastre, padri un sastre de Barna.
- 1.628. El 17 de març, fill d'un ferrer, padri un sastre de Barna.
El 12 de novembre, padri un ferrer.
- 1.629. El 29 d'abril, fill de ventura.
El 21 de juny, filla d'un fuster.
El 5 de setembre, fill d'un menor de dies.

ASPECTES SANITARIS:

- 1.628. El 24 d'abril, "presignada per la llevadora Rates" (sic).

TAULA DE MATRIMONIS

	TOTAL	Fadri Donze-	Fadri Vidua	Vidu Vidua	Vidu Donze-
Gener.....	3	1	2	-	-
Febrer.....	7	5	1	-	1
Març.....	2	1	-	1	-
Abril.....	2	2	-	-	-
Maig.....	7	4	2	1	-
Juny.....	9	7	1	1	-
Juliol.....	5	2	3	-	-
Agost.....	7	6	1	-	-
Setembre...	5	4	1	-	-
Octubre....	2	2	-	-	-
Novembre...	4	3	1	-	-
Desembre...	4	3	1	-	-
TOTAL....	57	40	13	3	1

COMENTARIS:

=====

ASPECTES SOCIALS:

- 1.620. El 21 de juny, un francès amb donzella.
El 21 de desembre, testimoni Antoni Vinyes, batlle de Viladecans.
- 1.621. El 3 de juny, un sabater amb donzella.
El 4 de juny, filla d'un francès amb fadri, testimoni un estudiant de Viladecans.
El 26 d'agost, testimoni Pau Miquel, "droguer", i un negociant de Barna. (sic).
- 1.622. El 3 de juliol, un francès amb vídua.
- 1.623. El 29 de gener, un fill de mare francesa amb vídua.
El 6 de juny, fadri amb filla d'un teixidor.
- 1.624. El 23 de juny, fill de mare francesa amb donzella, padri Sebastià Folquet, batlle de S. Climent.
El 21 de julil, un francès amb vídua.
- 1.625. El 20 de març, fadri amb filla d'un negociant.

El 18 de maig, testimoni, Sebastià Folquet, batlle de S. Climent.

El 8 de juny, testimoni "Jasinto García, Dr. en Dret i oficial de mo señor" (sic).

El 23 de novembre, filla d'un teixidor de lli.

1.626. El 26 de maig, un vidu teixidor de lli amb vídua.

1.627. El 19 de gener, testimoni Jaume Puig, batlle de la Torre Roja.

1.628. El 27 de febrer, un vidu amb filla de teixidor de lli, testimoni Pere Bagol, batlle.

El 9 de setembre, testimoni Antich Bonet, batlle.

El 3 de desembre, testimoni Antich Bonet, batlle.

1.629. El 9 de juny, testimoni Joan Barutell, ermità de St. Llorens.

El 10 de juny, testimoni, Jaume Masip, batlle.

ASPECTES SANITARIS: No hi consten.

TAULA DE MORTALITAT

	TOTAL	ALBATS	NENS	NENES	COSSOS	HOMES	DONES
Gener.....	33	17	8	6	16	9	7
Febrer.....	22	7	6	1	15	10	5
Març.....	20	8	6	1	12	8	4
Abril.....	17	8	1	6	9	7	2
Maig.....	20	11	4	6	9	8	1
Juny.....	17	5	2	2	12	2	10
Juliol.....	21	13	10	2	8	5	3
Agost.....	35	25	9	9	10	6	4
Setembre...	35	27	12	11	8	5	3
Octubre....	30	20	9	6	10	6	4
Novembre...	29	16	9	2	13	5	8
Desembre...	29	13	3	4	16	10	6
TOTAL....	308	170	79	56	138	81	57

COMENTARIS:

=====

CAUSES DE MORT:

Mort sobtada:

- 1.632. El 4 d'agost, dona, "morí de repent" (sic).
 1.634. El 30 de novembre, home, morí d'una basca.

ASPECTES SOCIALS:

- 1.630. El 15 de febrer, muller d'un teixidor.
 1.631. El 24 de gener, albat fill d'un teixidor.
 El 24 de març, francès, morí a una pellissa (sic).
 El 29 de juliol, albat de l'Hospital de Sales.

- El 25 d'agost, albat filla d'un carnicer (sic)
- 1.632. El 13 de maig, albat estrangera (sic).
El 26 de juliol, home foraster.
- 1.634. El 4 de setembre, muller d'un menor.
- 1.635. El 16 d'abril, "Fra Antoni, ermità de Ntra. Sra. de Sales"
(sic).
El 17 d'abril, fadri francès.
El 23 d'abril, home estanger.
El 19 d'abril, fadri francès.
- 1.636. El 3 de juliol, fadri francès.
El 27 de desembre, un estranger.
- 1.637. El 12 de gener, albat filla d'un soldat de Flandes (no hi consta el nom).
El 3 d'agost, Honofre Bausili "rector"
El 5 de desembre, un teixidor.
- 1.638. El 14 de juliol, un teixidor.
- 1.639. El 19 d'agost, fadri francès.

ASPECTES SANITARIS: No hi consten.

TAULA DE NATALITAT

	TOTAL	NENS	NENES	Venturers
Gener.....	34	22	12	-
Febrer.....	23	14	9	-
Març.....	31	17	14	-
Abril.....	21	7	14	-
Maig.....	23	8	15	1
Juny.....	19	8	11	-
Juliol.....	14	6	8	-
Agost.....	19	10	9	-
Setembre...	39	26	13	1
Octubre....	19	10	9	-
Novembre...	22	11	11	-
Desembre...	24	13	11	-
TOTAL.....	288	152	136	2

COMENTARIS:

=====

ASPECTES SOCIALS:

- 1.631. El 10 de gener, dues nenes bessones.
El 9 de juny, padri un francès.
- 1.634. El 27 d'abril, fill d'un mestre de cases.
- 1.635. El 18 de gener, padri un sastre de Barna.
El 15 d'agost, fill d'un sastre.
El 29 d'agost, padri un francès.
El 17 de setembre, padri un sastre de Viladecans.
- 1.636. El 20 de setembre, un fill de la ventura (sic).
- 1.637. El 9 de gener, fill d'un francès, padri un francès.
El 8 de març, fill d'un ferrer.
El 15 de març, padri un vaquer de Viladecans.
El 30 d'abril, fill d'un vaquer.
El 21 de maig, filla d'un teixidor.
El 30 de maig, fill de la ventura (sic).
El 1 de setembre, batejat en cas de necessitat per el vicari.
- 1.639. El 26 de gener, fill d'un corder.
El 18 de maig, padri Jaume Vinyals, "adroguer ciutata de Barcelona" (sic).
El 8 de setembre, filla d'un ferrer.
El 10 de desembre, padri un sastre de Barcelona.

ASPECTES SANITARIS: No hi consten.

TAULA DE MATRIMONIS

	TOTAL	Fadri Donze-	Fadri Vidua	Vidu Vidua	Vidu Donze-
Gener.....	10	6	1	3	-
Febrer.....	10	7	3	-	-
Març.....	7	5	1	-	1
Abril.....	5	4	1	-	-
Maig.....	3	3	-	-	-
Juny.....	6	5	-	1	-
Juliol.....	6	6	-	-	-
Agost.....	9	7	1	1	-
Setembre...	12	12	-	-	-
Octubre....	5	5	-	-	-
Novembre...	5	5	-	-	-
Desembre...	2	2	-	-	-
TOTAL....	80	67	7	5	1

COMENTARIS:

=====

ASPECTES SOCIALS:

- 1.631. El 27 de febrer, testimoni un negociant de Barcelona.
- 1.633. El 19 de març, testimoni un teixidor de lli.
- 1.634. El 15 de gener, testimoni un ferrer.
- 1.635. El 27 de setembre, fill de pares francesos amb donzella.
- 1.637. El 18 de març, testimoni un estudiant en Barna. (sic).
- 1.638. El 15 de març, un sastre de Viladecans amb donzella.
El 20 d'abril, testimoni un sastre.
El 16 d'agost, un fill de pares francesos amb donzella.

ASPECTES SANITARIS: No hi consten.

TAULA DE MORTALITAT

	TOTAL	ALBATS	NENS	NENES	COSSOS	HOMES	DONES
Gener.....	32	13	2	2	19	16	3
Febrer.....	25	7	3	1	18	11	7
Març.....	31	15	3	5	16	10	6
Abril.....	33	17	4	4	16	8	8
Maig.....	21	16	5	8	5	4	1
Juny.....	25	10	1	3	15	8	7
Juliol.....	21	14	2	2	7	4	3
Agost.....	32	17	5	9	15	6	9
Setembre...	23	9	3	2	14	5	9
Octubre....	34	24	3	6	10	7	3
Novembre...	14	4	1	1	10	4	6
Desembre...	28	10	1	1	18	14	4
TOTAL....	319	156	33	44	163	97	66

COMENTARIS:

=====

CAUSES DE MORT:Mort sospitosa:

1.644. El 13 de juny, home, "el trobaren mort" (sic).

Mort sobtada:

1.640. El 20 de gener, home, morí amb una basca.

1.641. El 17 d'abril, fadrí "es quedá sensa parlar de propte" (sic).

1.644. El 10 de maig, "pobre home, morí amb una basca".

1.649. El 16 de setembre, home, "morí amb una basca" (sic).

El 25 de desembre, "ermità de Ntra. Sra. de Sales, morí amb una basca".

Mort de malaltia:

- 1.641. El 17 d'abril, fadri, "es quedà sensa parlar" (sic).
1.642. El 21 de desembre, un "pobre francès quan el portaban a l'hospital" (sic).

Mort violenta:

Mort per submersió:

- 1.640. El 23 de gener, "fadri francès, caigué al pou"

Mort per arma de foc:

- 1.641. El 24 de gener, Benet Martí, "lo mataren los castellans" (sic).
El 26 de gener, Andreu Barnich, "lo mataren los castellans" (sic).

Mort per accident:

- 1.645. El 2 de març, fadri, "mori de desgracia" (sic).

ASPECTES SOCIALS:

- 1.641. El 20 de novembre, un ferrer.
El 29 d'agost, albat de 13 anys, fill d'un carnicer.
- 1.642. El 4 de gener, Jaume Oliver, servint de l'ermità de Ntra. Sra. de Sales (sic).
El 29 de maig, albat fill de pares incògnits.
El 21 d'octubre, Pere Sadrasa, batlle de S. Climent.
El 2 de desembre, fill d'un ferrer.
El 20 de desembre, un treballador foraster.
El 21 de desembre, un "pobre francès quan el portaban a l'hospital" (sic).
- 1.643. El 14 d'octubre, fill d'un mestre de cases.
El 17 de setembre, albat fill d'un ferrer.
- 1.644. El 15 de novembre, un "pobre home que anaba dient Salms" (sic).
- 1.646. El 24 de febrer, un ermità qu'estaba a Ntra. Sra. de Sales.
El 20 de maig, Pau Masura Pre Vicari de S. Climent.
El 29 de maig, albat nen fill de pares incògnits.
El 30 de juliol, un "pobra que ababa acaptar" (sic).
- 1.647. El 9 de juny, albat fill d'un ferrer.
El 29 i 31 de juliol, dos albats germans.
El 10 de desembre, "francès foraster" (sic).
- 1.648. El 1 d'abril, albat fill d'un ferrer.
El 20 de maig, un pastor.
- 1.649. El 22 de setembre, un "biscaiy" (sic).
El 25 de desembre, "ermità de Ntra. Sra. de Sales, mori amb una basca".

ASPECTES SANITARIS: No hi consten.

TAULA DE NATALITAT

	<u>TOTAL</u>	<u>NENS</u>	<u>NENES</u>	<u>Venturers</u>
Gener.....	24	12	12	-
Febrer.....	32	19	13	-
Març.....	36	17	19	1
Abril.....	35	18	17	1
Maig.....	30	16	14	3
Juny.....	11	4	7	-
Juliol.....	25	16	9	-
Agost.....	22	13	9	1
Setembre...	25	11	14	1
Octubre....	22	12	10	1
Novembre...	24	15	9	2
Desembre...	22	8	14	1
	~~~~~	~~~~~	~~~~~	~~~~~
TOTAL.....	308	161	147	11

COMENTARIS:

=====

ASPECTES SOCIALS:

- 1.640. El 5 de maig, un fill de la ventura (sic).  
El 17 de juliol, fill d'una vídua, "se ignora lo nom del pare"  
(sic).  
El 10 de setembre, fill d'un ferrer.
- 1.641. El 13 de febrer, un nen i una nena bessons.  
El 16 d'octubre, filla de pares incògnits.  
El 26 de desembre, padrí un botiguer de Barcelona.
- 1.642. El 28 d'abril, fill de pares incògnits.  
El 11 de maig, fill de pares incògnits.  
El 12 de juny, filla d'un sastre.  
El 29 de juliol, padrí un sastre.  
El 8 d'agost, filla de pares incògnits.
- 1.643. El 26 de març, padrí un botiguer de Barna.

- El 27 de setembre, filla de pares incògnits.
- El 15 de novembre filla de pares incògnits.
- 1.644. El 9 de maig, fill de pares incògnits.
- 1.646. El 30 de gener, padrí un estudiant de Caldes de Monbuy habitant en la casa de la rectoria de Sant Climent (sic).
- El 4 de març, filla d'un ferrer.
- El 22 de març, padrí un ferrer de Barna.
- El 16 d'abril, padrí Joseph Sadonni, "adroger de Barna." (sic).
- El 17 de novembre, fill de pares incògnits, padrí un sastre.
- El 14 de desembre, filla de pares incògnits.
- El 16 de desembre, filla d'un francès.
- 1.647. El 9 de juny, fill d'un ferrer.
- 1.648. El 16 d'abril, padrí un francès.
- 1.649. El 10 de gener, fill d'un francès.
- El 2 de març, filla de pares incògnits.
- El 11 de març, padrina, "Elisabet", mestre de Sant Joan Despi.
- El 18 d'octubre, fill d'un sastre.
- El 19 de desembre, padrí un pagès de Lleyda (sic).

ASPECTES SANITARIS: No hi consten.

TAULA DE MATRIMONIS

	TOTAL	Fadri Donze-	Fadri Vídua	Vidu Vídua	Vidu Donze-
Gener.....	3	3	-	-	-
Febrer.....	13	9	4	-	-
Març.....	6	4	1	-	1
Abril.....	4	2	-	2	-
Maig.....	5	3	1	-	1
Juny.....	9	3	1	-	5
Juliol.....	5	5	-	-	-
Agost.....	15	12	2	1	-
Setembre...	10	9	-	-	1
Octubre....	6	5	-	-	1
Novembre...	5	4	-	-	1
Desembre...	3	2	1	-	-
TOTAL....	84	61	10	3	10

COMENTARIS:

=====

ASPECTES SOCIALS:

- 1.640. El 9 de febrer, un francès amb donzella.  
 El 8 de juliol, un fadri amb donzella filla d'un teixidor de lli.
- El 2 de setembre, testimoni un mercader de Barna.
- 1.644. El 26 de setembre, fill d'un francès amb donzella.
- 1.645. El 17 d'octubre, fill d'un francès amb donzella.  
 El 18 d'octubre, fill d'un francès amb donzella.  
 El 21 de novembre, fill d'un francès amb donzella.
- 1.646. El 19 d'agost, fill d'un teixidor amb vídua.
- 1.647. El 8 de setembre, fadri amb filla d'un teixidor de lli.  
 El 6 de novembre testimoni un mestre ferrer.
- 1.648. El 6 de febrer, un teixidor de lli amb donzella.  
 El 7 de març, un francès amb donzella.  
 El 7 de juny, fill d'un francès amb donzella.  
 El 8 d'agost, fill d'un francès amb donzella.

ASPECTES SANITARIS:

1.642. El 2 de març, fadrí fill de T. Reix "Sirurgia de Barna".

ANYS: 1.650 fins 1.659

Sant Climent de Llobr.

TAULA DE MORTALITAT

	TOTAL	ALBATS	NENS	NENES	COSSOS	HOMES	DONES
Gener.....	32	13	6	4	19	11	8
Febrer.....	15	5	3	1	10	7	3
Març.....	8	4	1	2	4	4	-
Abril.....	15	6	1	2	9	4	5
Maig.....	36	12	1	7	24	10	14
Juny.....	50	21	5	8	30	14	16
Juliol.....	27	12	4	6	14	8	6
Agost.....	33	18	5	11	15	8	7
Setembre...	40	28	12	16	12	11	1
Octubre....	29	19	8	9	10	4	6
Novembre...	18	9	5	3	9	7	2
Desembre...	25	14	9	5	11	5	6
TOTAL....	328	161	60	74	167	93	74

COMENTARIS:

=====

CAUSES DE MORT:

Mort sospitosa:

- 1.652. El 1 de setembre, albat filla d'un mestre de cases de S. Boi, morí encontrada (sic).  
 El 16 de setembre, fadri, morí encontrat (sic).
- 1.656. El 30 de gener, un "pobre armanico qu'el trobaren mort" (sic).
- 1.657. El 28 de novembre, "un pobre home que van trobar mort al peu d'un paller" (sic).
- 1.659. El 13 de març, "soldat de cavall Joan Domingo, qu'el trobaren mort a la muntanya del Puig Montsatx i el portaren a S. Climent per trobarlo en el terme de dita Parrà" (sic).



### Mort sobtada:

- 1.652. El 21 d'agost, dona, "morí de pronta" (sic).
- 1.658. El 2 de febrer, home, "morí d'una basca" (sic).
- 1.659. El 30 de maig, "Monica Ferrer, viuda del lloch de Cabasses, anaba amb els soldats, morí d'una basca" (sic).
- 1.655. El 26 de juny morí Mn. Pau Company Pre i Beneficiat S. Pere de las Puellas de Barcelona, morí d'una basca a Viladecans on estava a Festa Major. Paga 4 lliures.

### Mort de malaltia:

#### Pesta:

- 1.651. Aquest va ésser l'any de la gran epidèmia de pesta que va assolir a molts pobles del País. En aquesta Parròquia van fer constar en un apartat del llibre d'òbits els afectats per dita enfermetat, "des del 2 de maig fins el 15 d'agost." En total 71 òbits desglosats en 45 cossos, 20 homes, 25 dones i 26 albats.
- 1.658. El 11 d'agost, fou desenterrada T^a Saurina qu'avia mort del contagi i estava enterrada a la sua aratat sota un albarcoquer y l'en demà la van enterrar" (sic).
- 1.659. El 15 d'octubre, "trasllat d'ossos al cementiri de S. Climent havia mort al contagi del 1.651 estava enterrada al corral de casa seva" (sic).

- 
- 1.651. El 24 de març morí un pobre home a la pellisa del batlle de Sant Climent. (no hi consta la malaltia).
  - 1.652. El 4 de setembre, home, "no pogué confesa perque des vari" (sic).
  - 1.655. El 29 de setembre un home que no se li pugué dona el Viatic per se impedit".
  - 1.657. El 11 de febrer, dona "per estar impedita no ha pogut rebre els sacraments" (sic).  
El 19 de setembre, un pobre home qu'el portaban a l'hospital de Barcelona" (sic).  
El 27 de setembre, fadri "no pugué rebre el Viatic per está impedit d'un gran singlot" (sic).  
El 8 d'octubre, dona "per ferse ferida no pugué rebra el Viatic" (sic).  
El 2 de novembre, home, "no rabé el Viatic per está impedit de vomits" (sic).
  - 1.658. El 24 de gener, un pobre treballador, "lo trobaren mort cuan s'en anaba a morí a Torrellas d'on era" (sic).

### Mort violenta:

Mort per submersió:

1.656. El 20 de setembre, "fadrí ofegat amb un cup" (sic).

Mort per arma blanca:

1.656. El 10 de desembre, "Sebastià Ramis, soldat mallorquí de Don Alonso de Vique, capitá de arcabuseros de su excelencia, morí d'una estocada" (sic).

Mort de part:

1.651. El 28 de maig una dona va morir de parteratje (sic).

1.657. El 13 de setembre, "morí de part" (sic).

El 29 de setembre, dona "morta de part" (sic).

Mort de nadons:

1.657. El 15 de gener, un nen.

ASPECTES SOCIALS:

1.650. El 24 de juliol, albat fill d'un menor.

El 17 d'octubre, un francès.

El 15 de desembre, fadrí francès.

El 27 de desembre, vídua d'un teixidor.

1.651. El 11 de gener, un fadrí francès.

El 27 de març, un fadrí francès.

1.652. El 21 d'agost, fadrí del regne de França.

El 31 d'agost, un mestre de cases.

El 1 de setembre, albat filla d'un mestre de cases de S. Boí, morí encontrada (sic).

El 16 de setembre, fadrí, morí enconrat (sic).

1.653. El 22 de gener, un francès.

1.655. NOTA DEL RECTOR. En relació a l'òbit de Mn. Pau Company el 23 de juny.

"Per ser Pre. avia de pagá 10 lliures segons ordinació del Concili Tarraconens i tots los cavallers, los mercadres i artistes pagan 6 lliures i los pagesos i manestrals pagan 4 lliures i de la meitat tan de un estament com de l'altra s'a de distribuir la meitat p. sufragi de l'ànima del tal qui se l'esdevindrà a morí en la prt. parroquia que no sia habitant a ella" (sic).

El 16 de juliol morí Andreu Blanch ermità de Ntra. Sra. de Sales.

1.656. El 16 de gener, albat filla de Pere Joan Riera, batlle de Gavá.

El 27 de febrer, muller de Pere Joan Riera, batlle de Gavá.

El 31 de juliol, "foraster qu'estaba a casa del batlle de Viladecans (sic).

El 10 de desembre, "Sebastià Ramis, soldat mallorquí de Don

- Alonso de Vique, capità de arcabuseros de su excelencia, morí d'una estocada" (sic).
- 1.657. El 3 d'octubre,, albat filla d'un teixidor.  
El 18 d'octubre, albat filla de Isidro Bonet, batlle.
- 1.658. El 29 d'agost, Isidro Bonet, batlle de S. Climent.  
El 31 d'octubre, albat de 14 anys, foraster de vers Camprodon (sic).
- 1.659. El 13 de març, "soldat de cavall Joan Domingo, qu'el trobaren mort a la muntanya del Puig Montsatx i el portaren a S. Climent per trobarlo en el terme de dita Parrà" (sic).  
El 26 d'agost, albat filla de l'Hospital Gral.  
El 23 de desembre, filla d'un jove carreter.

ASPECTES SANITARIS: No hi consten.

TAULA DE NATALITAT

	TOTAL	NENS	NENES	Venturers
Gener.....	32	16	16	2
Febrer.....	45	18	27	-
Març.....	26	16	10	1
Abril.....	22	13	9	2
Maig.....	25	14	11	-
Juny.....	12	5	7	-
Juliol.....	8	5	3	-
Agost.....	26	16	10	-
Setembre...	32	17	15	-
Octubre....	25	17	8	-
Novembre...	27	12	15	2
Desembre...	21	11	10	1
TOTAL.....	301	160	141	8

COMENTARIS:

=====

ASPECTES SOCIALS:

- 1.650. El 20 de març, padri lo honorable Baldiri Ricart, balle de la població ilustre vila de Sanboy (sic).
- 1.653. El 12 de gener, fill d'un ferrer.  
El 2 de setembre, padri Fra Francesch Antigas, ermità de Bru-guès.  
El 12 de desembre, nen fill de pares incògnits.
- 1.654. El 15 de febrer, padri un ferrer.  
El 14 de març, filla de pares incògnits.  
El 16 d'agost, padri un hortelà de Barna. (sic).  
El 16 d'agost, fill d'un ferrer.  
El 11 de novembre, padri Isidro Manegat, jove barber .  
El 30 de desembre, fill d'un ferrer.
- 1.655. El 17 d'octubre, padri un teixidor de Viladecans.  
El 18 de novembre, filla de pares incògnits.  
El 21 de novembre, fill de pares incògnits.
- 1.656. El 1 de gener, filla de pares incògnits.  
El 18 de gener, padri un pastor.  
El 26 de gener, padrina la vídua d'un argenter de Barna.  
El 18 de maig, fill d'un ferrer.  
El 3 de setembre, fill d'un ferrer.  
El 11 de desembre, filla d'un teixidor.
- 1.657. El 11 de gener, filla de pares incògnits.  
El 22 de gener, padri un jove sabater de Barna.  
El 6 de febrer, padri un taberner de Barna.  
El 21 d'abril, fill de pares incògnits.  
El 21 d'abril, filla de pares incògnits.  
El 23 de maig, padrina la muller d'un mercader de Barna.  
El 18 d'agost, padri un jove ferrer.
- 1.658. El 31 de març, padrina la muller d'un porter real.  
El 12 de setembre, nen i nena bessons.  
El 8 de desembre, padri "un venador de Barna" (sic).
- 1.659. El 19 de gener, padri un estudiant de Theologia i Philosophia en Barna (sic).  
El 20 de gener, padri un negociant de Barna.  
El 12 de febrer, nen i nena bessons.  
El 17 de febrer, padri un negociant de Barna.  
El 3 de març, padri un carreter de Barna.  
El 31 d'agost, padri un teixidor de Barna.  
El 6 de novembre, filla d'un jove carreter.  
El 25 de novembre, padri un negociant de Barna.

#### ASPECTES SANITARIS:

- 1.657. El 23 de maig, padri Francesc Ventalló, practicant en Medicina (sic).

TAULA DE MATRIMONIS

	TOTAL	Fadri Donze-	Fadri Vidua	Vidu Vidua	Vidu Donze-
Gener.....	6	2	-	4	-
Febrer.....	9	4	2	2	1
Març.....	3	3	-	-	-
Abril.....	5	2	1	1	1
Maig.....	4	-	4	-	-
Juny.....	9	5	1	3	-
Juliol.....	3	2	-	1	-
Agost.....	2	-	2	-	-
Setembre...	7	3	2	1	1
Octubre....	9	3	2	2	2
Novembre...	9	5	4	-	-
Desembre...	8	5	2	1	-
TOTAL....	74	34	20	15	5

COMENTARIS:

=====

ASPECTES SOCIALS:

- 1.651. El 14 de febrer, un fill d'un francès amb donzella.
- 1.652. El 25 d'agost, fadri amb vídua d'un mestre de cases.  
El 26 d'agost un fill de ventura amb vídua.
- 1.653. El 30 de juliol, testimonis un mercader i un argenter.  
El 7 de desembre, testimoni un sastre.
- 1.654. El 14 de gener, un ferrer vidu amb vídua.  
El 2 de juny, testimoni un botiguer de Barna.  
El 8 de juny, un fill d'un cotxero de Barna amb vídua filla d'un mestre de cases.
- 1.656. El 8 d'octubre, fadri fill de mare francesa amb donzella.
- 1.657. El 22 de maig, un fadri mestre sandaler de Barna. amb vídua d'un pintor de Barna.  
El 28 d'octubre, un vidu amb filla d'un tapiner de Barna.
- 1.659. El 8 de novembre, un teixidor de llí amb vídua.  
El 26 de novembre, un fill de tintorer de draps amb donzella.

ASPECTES SANITARIS:

1.659. El 19 de setembre, Francesc Ventalló practicant en Medicina amb M^a Demens vidua de Joseph Demes o Demens, Dr. en Medicina.

TAULA DE MORTALITAT

	TOTAL	ALBATS	NENS	NENES	COSSOS	HOMES	DONES
Gener.....	5	3	x	x	2	1	1
Febrer.....	3	-	-	-	3	3	-
Març.....	3	-	-	-	3	3	-
Abril.....	5	3	x	x	2	2	-
Maig.....	28	8	x	5	20	8	12
Juny.....	40	15	1	7	25	12	13
Juliol.....	2	-	-	-	2	8	-
Agost.....	5	3	-	1	2	-	2
Setembre...	-	-	-	-	-	-	-
Octubre...	-	-	-	-	-	-	-
Novembre...	2	1	1	-	1	-	1
Desembre...	1	1	1	-	-	-	-
TOTAL....	94	34	3	13	60	31	29

COMENTARIS:

=====

CAUSES DE MORT: Aquest ha sigut l'any de la gran epidèmia de pesta que va asolar molts pobles del País. En aquesta Parròquia van fer constar en un apartat del llibre d'òbits els afectats per dita enfermetat, començant el 2 de maig fins el 15 d'agost, contant en total 71 òbits desglosats en 45 cossos, 20 homes, 25 dones i 26 albats.

Mort de malaltia: El 24 de març morí un pobre home a la pellisa del batlle de Sant Climent. (no hi consta la malaltia).

Mort de part: El 28 de maig una dona va "morir de parteratje" (sic).

ASPECTES SOCIALS:

El 11 de gener morí un francès.

El 27 de març morí un fadrí francès.

ASPECTES SANITARIS: No hi consten.

TAULA DE NATALITAT

	TOTAL	NENS	NENES	Venturers
Gener.....	3	2	1	-
Febrer.....	5	-	5	-
Març.....	3	2	1	-
Abril.....	2	2	-	-
Maig.....	2	1	1	-
Juny.....	-	-	-	-
Juliol.....	-	-	-	-
Agost.....	2	2	-	-
Setembre...	4	1	3	-
Octubre....	3	2	1	-
Novembre...	2	-	2	-
Desembre...	-	-	-	-
TOTAL	26	12	14	-

COMENTARIS: Sense comentaris.

=====



TAULA DE MATRIMONIS

	TOTAL	Fadri Donze-	Fadri Vidua	Vidu Vidua	Vidu Donze-
Gener.....	-	-	-	-	-
Febrer.....	2	1	1	-	-
Març.....	-	-	-	-	-
Abril.....	-	-	-	-	-
Maig.....	-	-	-	-	-
Juny.....	-	-	-	-	-
Juliol.....	-	-	-	-	-
Agost.....	-	-	-	-	-
Setembre...	-	-	-	-	-
Octubre....	-	-	-	-	-
Novembre...	-	-	-	-	-
Desembre...	-	-	-	-	-
TOTAL....	2	1	1	-	-

COMENTARIS:

=====

ASPECTES SOCIALS: El 14 de febrer fill d'un francès amb donzella.

ASPECTES SANITARIS: No hi consten.

ANYS: 1.660 fins 1.669

Sant Climent de Llobr.

TAULA DE MORTALITAT

	TOTAL	ALBATS	NENS	NENES	COSSOS	HOMES	DONES
Gener.....	20	10	5	5	10	4	6
Febrer.....	19	8	2	6	11	9	2
Març.....	9	4	-	4	5	4	1
Abril.....	12	3	-	3	9	4	5
Maig.....	14	6	6	-	8	6	2
Juny.....	9	7	1	6	2	-	2
Juliol.....	14	11	6	5	3	2	1
Agost.....	18	12	6	6	6	3	3
Setembre...	23	7	6	1	16	8	8
Octubre....	21	13	6	7	8	3	5
Novembre...	16	8	5	3	8	5	3
Desembre...	16	3	1	2	13	5	8
TOTAL....	191	92	44	48	99	53	46

COMENTARIS:

=====

CAUSES DE MORT:

Mort sobtada:

- 1.660. El 28 de gener, home, "mori d'una basca" (sic).
- El 16 de febrer, fadrí, "mori amb una basca" (sic).
- 1.661. El 8 de febrer, home, "mori amb una basca" (sic).
- 1.664. El 4 de juliol, home, "mori amb una basca" (sic).
- 1.668. El 2 de desembre, home "mort subitanea" (sic).

Mort de malaltia:

- 1.661. El 14 de març, dona, "no rebé l'Eucaristia per no está en disposició" (sic).

El 30 de maig, home, "no rebé l'Eucaristia per está impedit".

Mort de nadons:

1.669. El 7 de desembre, nen "una hora després d'aver nat" (sic).

ASPECTES SOCIALS:

- 1.660. El 31 de desembre, un sastre.  
1.661. El 22 de gener, muller d'un ferrer francès.  
El 13 de febrer, un francès.  
1.663. El 25 de setembre, pobre dona pasatgera, Amore Dei.  
1.664. El 19 d'agost, home, "era simple i no capás de rebre els sacra-  
ments" (sic).  
1.665. El 22 d'abril, home estranger.  
El 29 de setembre, ferrer.  
El 23 de desembre, teixidor.  
1.666. El 22 de novembre, filla d'un teixidor.  
1.667. El 16 d'agost, una pobre dona forastera.  
El 12 de setembre, una pobre dona forastera.  
El 12 de novembre, filla de pare incògnits.  
1.668. El 9 de setembre, pobre dona, enterro per Amore Dei.  
1.669. El 4 de febrer, un pobre home foraster.  
El 21 de febrer, dues germanes bessones.  
El 7 de maig, un estranger, enterro per Amore Dei.  
El 10 de setembre, home fill de pares incògnits.

ASPECTES SANITARIS:

- 1.660. El 10 de febrer, albat nen fill d'Antoni Cardus, "Sirurgia de  
Viladecans".  
El 27 de setembre, albat nen fill d'Antoni Cardus, "Sirurgia".  
El 19 d'octubre, Maria Cardús, muller d'Antoni Cardús "Cirurgia  
de Viladecans".

TAULA DE NATALITAT

	<u>TOTAL</u>	<u>NENS</u>	<u>NENES</u>	<u>Venturers</u>
Gener.....	29	4	25	-
Febrer.....	30	18	12	1
Març.....	27	11	16	-
Abril.....	30	13	17	1
Maig.....	26	12	14	-
Juny.....	14	8	6	1
Juliol.....	13	7	6	1
Agost.....	25	11	14	-
Setembre...	19	8	11	-
Octubre....	15	10	5	-
Novembre...	20	11	9	-
Desembre...	14	9	5	1
TOTAL.....	262	122	140	5

COMENTARIS:

=====

ASPECTES SOCIALS:

- 1.660. El 1 de febrer, filla de pares incògnits.
- 1.661. El 2 de gener, padri un marchader de Barna. (sic).  
El 15 de febrer, padri Pere Riera, Batlle de S. Climent.  
El 18 d'abril, padrins un boter i un ferrer de Barna.  
El 20 d'abril, filla d'un mestre de cases.
- 1.662. El 9 d'abril, fill de pares incògnits.  
El 16 de juliol, fill de pares incògnits.  
El 13 de desembre, fill d'un mestre de cases.  
El 14 de desembre, filla de pares incògnits.
- 1.663. El 20 de maig, fill d'un sastre.
- 1.664. El 13 d'agost, fill d'un ferrer.  
El 15 d'octubre, padri un carreter.
- 1.665. El 1 d'abril, fill d'un mestre de cases.  
El 8 de setembre, fill d'un sastre.
- 1.667. El 5 de febrer, fill d'un menor.  
El 5 de juny, fill de pares incògnits

- El 19 de juliol, filla d'un fuster.  
 El 27 d'agost, padrí un "fundidor de artilleria" (sic).  
 El 12 d'octubre, padrí un negociant de Barna.  
 1.668. El 29 de gener, filla d'un boterer (sic).  
 El 12 de febrer, padrí un mestre de cases.  
 El 2 d'agost, padrí un fuster de Barna.  
 El 22 d'agost, padrí un altrte fuster de Barna.  
 1.669. El 16 de setembre, padrí un menor de dies. (sic).  
 El 6 d'octubre, filla d'un ferrer.

ASPECTES SANITARIS:

- 1.660. El 4 de novembre, , padrí Fco. Coscollana, practicant en Medicina (sic).  
 1.661. El 14 d'agost, padrí Antón Cardús, "Cirurgia".

TAULA DE MATRIMONIS

	TOTAL	Fadri Donze-	Fadri Vidua	Vidu Vidua	Vidu Donze-
Gener.....	6	3	2	-	1
Febrer.....	2	1	-	1	-
Març.....	-	-	-	-	-
Abril.....	1	-	1	-	-
Maig.....	3	2	-	-	1
Juny.....	3	1	-	2	-
Juliol.....	3	1	1	1	-
Agost.....	3	3	-	-	-
Setembre...	8	6	2	-	-
Octubre....	5	2	2	-	1
Novembre...	3	2	1	-	-
Desembre...	2	2	-	-	-
TOTAL....	39	23	9	4	3

COMENTARIS:

=====

ASPECTES SOCIALS:

- 1.661. El 28 de setembre, testimoni Pere Riera, Batlle de S. Climent.
- 1.665. El 7 de febrer, un fill de francescs amb vidua.
- 1.666. El 13 d'agost, testimoni un teixidor de lli.
- 1.667. El 10 d'octubre, testimoni Jaume Montmany,, pagès i batlle de Pallejà.

ASPECTES SANITARIS:

- 1.666. El 13 d'agost, un fill de Fco. Feu, "Sirurgia de St. Boi" amb donzella.

TAULA DE MORTALITAT

	TOTAL	ALBATS	NENS	NENES	COSSOS	HOMES	DONES
Gener.....	36	16	8	8	20	9	11
Febrer.....	19	11	5	6	8	4	4
Març.....	18	13	9	4	5	3	2
Abril.....	18	8	5	3	10	8	2
Maig.....	18	12	9	3	6	6	-
Juny.....	13	8	4	4	5	3	2
Juliol.....	30	19	11	8	11	1	10
Agost.....	36	25	13	12	11	4	7
Setembre...	21	14	7	7	7	3	4
Octubre...	27	18	7	11	9	3	6
Novembre...	27	15	9	6	12	6	6
Desembre...	23	13	7	6	10	6	4
TOTAL....	286	172	94	78	114	56	58

COMENTARIS:

=====

CAUSES DE MORT:

Mort sospitosa:

1.676. El 27 de gener, "vellet que trobaren mort a una pellissa" (sic).

Mort sobtada:

1.673. El 20 d'octubre, home, "mort de repent" (sic).

1.674. El 23 de gener, fadri "morí de repente" (sic).

1.676. El 2 de març, dona, "morí amb una basca".

1.677. El 31 d'agost, donzella de 15 anys, "morí amb una basca de repent" (sic).

### Mort de malaltia:

- 1.670. El 13 de novembre, una pobre que venia de l'Hospital  
1.672. El 24 de maig, home, "no rebé l'Eucaristia per tenir mal de osanencia" (sic).  
1.674. El 7 d'abril, home, "no poguer rebre el Viatic per está impedit" (sic).  
El 20 d'abril, fadrí, "S'abia ferit de gola" (sic).  
El 30 de juliol, dona, "morí del mal de S. Pau, tenia les dents ferradas" (sic).  
1.675. El 19 de febrer, dona, "no rabé sacraments perque caigué al foch de S. Pau i se cremada i no donaren avis fins fonch morta" (sic).  
1.676. El 19 de maig, pastor que morí a l'Hospital Gral.  
El 15 d'agost, dona, "no poqué rebre l'Eucaristia perque tenia vomits" (sic).

### Mort violenta:

#### Mort per arma de foc:

- 1.670. El 10 de maig, home, "de nació francesa qu'el trobaren mort d'una escopetada" (sic).  
1.671. El 9 de febrer, teixidor, "morí d'una escopetada".

#### Mort per arma blanca:

- 1.677. El 12 de juliol, dona, "la mataren a punyaladas i morí de repent" (sic).

### ASPECTES SOCIALS:

- 1.670. El 22 de gener, un pobre que morí a una pellissa (sic).  
El 10 de maig, un francès.  
1.671. El 25 de setembre, albat fill d'un ferrer.  
1.672. El 11 de febrer, albat filla d'un fuster.  
El 26 de juliol, albat fill d'un menor.  
El 2 d'agost, una "pobre viuda, se li ha fet misa amb lo que s'a aplegat i un poc de blat que tenia" (sic).  
El 15 d'agost, albat filla d'un fuster.  
1.673. El 18 de maig, albat nen fill de l'Hospital Gral. de Barna., qu'el criava Vicens Baga (sic).  
El 4 de juny, filla d'un teixidor.  
El 6 de juny, un masover.  
1.675. El 15 d'agost, albat fill d'un fuster.  
1.676. El 20 de març, albat, "filla d'una gent qu'estaban al corral d'en Solanes" (sic).  
El 19 de maig, pastor.  
1.677. El 2 d'octubre, muller d'un ferrer.  
1.679. El 8 de maig, filla d'un teixidor.



El 16 d'octubre, un francès.  
 El 2 de novembre, un mestre ferrer francès.

ASPECTES SANITARIS:

1.679. El 5 de novembre Fco. Coxales, "Sirurgia de Viladecans"

TAULA DE NATALITAT

	TOTAL	NENS	NENES	Venturers
Gener.....	24	15	9	-
Febrer.....	32	10	22	-
Març.....	27	15	12	-
Abril.....	36	22	14	-
Maig.....	22	15	7	-
Juny.....	25	9	16	-
Juliol.....	23	11	12	-
Agost.....	23	12	11	-
Setembre...	24	11	13	-
Octubre....	33	19	14	-
Novembre...	23	13	10	-
Desembre...	31	18	13	-
TOTAL.....	323	170	153	-

COMENTARIS:

=====

ASPECTES SOCIALS:

- 1.670. El 11 de març, fill d'un ferrer.  
 1.671. El 11 de gener, padrins uns soldats del reig (sic).  
 El 22 de juliol, padri un corredor de coll de Barna. (sic).  
 El 18 d'agost, padri un pescador de Barna.  
 El 9 de novembre, padri un barreter de Barna.  
 El 29 de novembre, filla d'un menor.  
 1.672. El 3 de gener, fill d'un ferrer.

- El 12 de maig, padrí un sastre.
- El 15 de maig, padrí un mercader de Barna.
- El 18 de juny, filla d'un teixidor.
- El 21 d'agost, padrí un corder de S. Boy.
- 1.673. El 6 de febrer, padrí un negociant francès.
- El 14 de setembre, fill d'un teixidor, padrí un sabater.
- El 29 d'octubre, filla d'un forner.
- 1.674. El 28 de febrer, fill d'un fuster, padrí un ferrer.
- 1.675. El 3 de juliol, padrí un ferrer.
- 1.676. El 5 d'abril, filla d'un sastre.
- El 23 d'abril, filla d'un ferrer.
- El 1 de maig, nen i nena bessons.
- El 26 de juliol, fill d'un teixidor.
- El 20 de desembre, filla d'un teixidor.
- 1.677. El 29 de març, nen i nena bessons.
- El 16 de desembre, fill d'un sastre, padrí un mestre de cases francès.
- 1.678. El 6 de gener, padrí un forner.
- El 29 de juny, fill d'un teixidor.
- El 29 de setembre, padrí un menor de dies.
- El 17 d'octubre, fill d'un fuster.
- El 6 de novembre, fill d'un teixidor.
- 1.679. El 22 de gener, padrí un mestre de cases.
- El 5 d'abril, padrí un sastre de Valls.

ASPECTES SANITARIS:

- 1.675. El 24 de febrer, padrí Anton Escuder, "Ldo. en Medicina".

TAULA DE MATRIMONIS

	TOTAL	Fadri Donze-	Fadri Vidua	Vidu Vidua	Vidu Donze-
Gener.....	10	5	5	-	-
Febrer.....	7	5	-	1	1
Març.....	1	-	-	-	1
Abril.....	7	5	1	1	-
Maig.....	4	1	1	-	2
Juny.....	2	1	1	-	-
Juliol.....	1	-	1	-	-
Agost.....	4	2	2	-	-
Setembre...	6	4	1	-	1
Octubre...	3	3	-	-	-
Novembre...	3	3	-	-	-
Desembre...	3	3	-	-	-
TOTAL....	51	32	12	2	5

COMENTARIS:

=====

ASPECTES SOCIALS:

- 1.670. El 14 de gener, testimoni un ferrer.  
 El 30 de gener, un ferrer amb vidua.  
 El 9 de setembre, pagès amb filla d'un sastre.  
 El 10 de setembre, un francès amb donzella.
- 1.671. El 26 de juny, un teixidor de lli amb vidua.  
 El 25 d'agost, testimonis dos teixidors.  
 El 7 d'octubre, testimoni un ferrer.
- 1.673. El 15 d'agost, un ferrer amb donzella.
- 1.674. El 22 de gener, un fadri francès amb vidua.  
 El 4 de juliol, testimoni un calsater de Barna. (sic).
- 1.675. El 26 de gener, un fill de l'ermità de St. Llorens amb donzella (sic).
- 1.676. El 23 de setembre, fadri amb filla d'un mestre de cases.
- 1.677. El 28 de març, testimoni un sastre.  
 El 9 d'abril, fadri, fill d'un francès amb vidua.

- El 24 de novembre, testimoni un sastre.  
1.678. El 5 de gener, un francès amb vídua.  
El 25 de gener, testimoni Isidro Gorchs, batlle de Castelldefels.  
El 15 de febrer, un mestre de cases amb donzella.

ASPECTES SANITARIS: No hi consten.

ANYS: 1.680 fins 1.689

Sant Climent de Llobr.

TAULA DE MORTALITAT

	<u>TOTAL</u>	<u>ALBATS</u>	<u>NENS</u>	<u>NENES</u>	<u>COSSOS</u>	<u>HOMES</u>	<u>DONES</u>
Gener.....	26	7	4	3	19	11	8
Febrer.....	17	8	4	4	9	7	2
Març.....	19	10	5	5	9	6	3
Abril.....	14	5	2	3	9	7	2
Maig.....	10	5	4	1	5	2	3
Juny.....	18	8	6	2	10	6	4
Juliol.....	22	12	6	6	10	5	5
Agost.....	31	16	9	7	15	11	4
Setembre...	36	22	9	13	14	6	8
Octubre....	28	10	6	4	18	13	5
Novembre...	26	9	5	4	17	6	11
Desembre...	23	9	5	4	14	7	7
TOTAL....	270	121	65	56	149	87	62

COMENTARIS:

=====

CAUSES DE MORT:

Mort sobtada:

- 1.684. El 9 d'octubre, home, "morí de mort repentina" (sic).
- 1.685. El 27 de març, fadrí, "morí de mort repentina" (sic).
  - El 2 de juny, home, "morí de una basca" (sic).
  - El 14 de setembre, dona, "morí de mort repentina" (sic).

Mort de malaltia:

- 1.684. El 15 d'octubre, home, "morí de feridura sense pogué rebre ningun sacrament" (sic).
  - El 22 de desembre, home, "morí de feridura, no rebe ningun

- sagrament" (sic).  
1.688. El 15 de febrer, home, "morí ferit" (sic).

Mort de part:

- 1.684. El 18 d'agost, "Marina Splugas"  
1.685. El 26 de novembre, "morí de part" (sic).

Mort de nadons:

- 1.684. El 16 d'agost, nen primsenyat per la mare "Marina Splugas" la qual morí el 18 d'agost.

ASPECTES SOCIALS:

- 1.680. El 26 de novembre, un pastor.  
1.681. El 29 d'agost, Dr. Joseph Ros, rector de St. Climent.  
El 20 de setembre, home fill de pares incògnits.  
1.684. El 5 de febrer, "un pobre home que anaba a captar" (sic).  
El 8 d'agost, un mestre de cases francès.  
1.685. El 9 de febrer, albat filla de pares incògnits.  
El 16 d'abril, un francès.  
El 6 de juny, "un pobre home" (sic).  
El 19 de juliol, un "relojer".  
El 4 de desembre, un mestre de cases.  
1.687. El 26 de desembre, un francès.  
1.688. El 3 de novembre, la muller d'un pastor.  
1.689. El 15 de gener, dona "majordona" (sic).

ASPECTES SANITARIS: No hi consten.

TAULA DE NATALITAT

	TOTAL	NENS	NENES	Venturers
Gener.....	39	25	14	1
Febrer.....	40	21	19	-
Març.....	31	17	14	-
Abril.....	23	15	8	-
Maig.....	34	17	17	-
Juny.....	19	10	9	-
Juliol.....	24	14	10	-
Agost.....	25	16	9	-
Setembre...	32	15	17	1
Octubre....	32	13	19	-
Novembre...	41	25	16	-
Desembre...	29	15	14	-
TOTAL.....	369	203	166	2

COMENTARIS:

=====

ASPECTES SOCIALS:

- 1.680. El 22 de gener, padri Jaume Maymó, pagès i batlle de Sant Climent.  
 El 3 de març, fill d'un mestre ferrer.  
 El 15 de maig, padri un mestre de cases.  
 El 8 de setembre, fill d'un mestre de cases, padri un mestre de cases de Barna.
- 1.681. El 23 de març, fill d'un teixidor.  
 El 30 de març, filla d'un ferrer.  
 El 27 d'abril, padri un teixidor.  
 El 1 de juny, padri un "corredor de orella ciutada de Barna."  
 (sic).  
 El 28 d'octubre, fill d'un menor de dies.  
 El 6 de novembre, padri un menor de dies.  
 El 26 de novembre, fill d'un mestre de cases, padri Jaume Maymó pagès i batlle de S. Climent.
- 1.682. El 26 de juliol, fill d'un ferrer.

- El 27 de setembre, fill d'un ferrer.
- 1.683. El 4 de gener, fill de pares incògnits.  
 El 25 de març, padri un mercader de Barna.  
 El 13 de maig, padri un ferrer.  
 El 25 de desembre, padri Jaume Maymó, batlle de S. Climent.  
 El 31 de desembre, padri un sabater.
- 1.684. El 18 de gener, padri un teixidor.  
 El 13 d'agost, fill d'un fuster.
- 1.685. El 16 d'agost, fill d'un fuster de Bruguera.  
 El 31 d'octubre, padri un francès.
- 1.686. El 6 de gener, filla d'un ferrer, padri un sabater de Barna.  
 El 10 de març, padri un sabater de la Plaça del Pi de Barna.  
 El 13 de juny, "bateix per condició" per una dona, no hi consta el nom.  
 El 15 de juliol, fill de Joan Arqués, ermità de Ntra. Sra. de Sales.  
 El 21 de juliol, padri un sastre de Barna.  
 El 21 de juliol, fill d'un teixidor.
- 1.687. El 9 de gener, padri un teixidor.  
 El 1 de juliol, padri un teixidor.  
 El 25 d'agost, fill d'un ferrer.  
 El 31 d'agost, padri un mercader de Barna.  
 El 2 de novembre, padri un ferrer.  
 El 3 de novembre, padri un fuster.  
 El 28 de desembre, padri un ferrer.  
 El 28 de desembre, padri un sastre.
- 1.688. El 30 de gener, fill d'un fuster.  
 El 19 d'abril, fill d'un mestre de cases.  
 El 5 de juny, fill de Joan Arqués, ermità de Sales, padri un teixidor de Barna.  
 El 14 de setembre, padri un licenciado en filosofia de Barna. (sic).  
 El 19 d'octubre, "padrins, lo notable Don Guillem Ramón Iborra y de Salva, Baró de Sant Vicens dels Horts y Doña María Emmanuela de Iborra y Villalonga, muller de dit Sr. Baró" (sic).  
 El 28 de novembre, padri un ferrer.
- 1.689. El 8 de gener, padri un teixidor.  
 El 30 de gener, fill d'un francès.  
 El 3 d'abril, filla d'un ferrer.  
 El 23 de maig, filla d'un sastre.  
 El 22 de setembre, filla de pares incògnits.  
 El 25 de setembre, padri un estudiant de Barna.  
 El 6 de novembre, padri Joan Arqués, ermità de Sales.  
 El 21 de novembre, padri un fuster.

#### ASPECTES SANITARIS:

- 1.686. El 21 de juliol, Bener Aleix Joan, fill de Joan Benet, "Cirurgia de Viladecans".
- 1.688. El 8 de setembre, padri Thomas Pont, "Sirurgia de Sant Baldiri



de Llobr." (sic).

1.689. El 22 de febrer, "padri lo Dr. Jacinto Coscollana, Dr. en Medicina en la Spluga de Francolí, Archibisbat de Tarragona (sic).

#### TAULA DE MATRIMONIS

	TOTAL	Fadri Donze-	Fadri Vidua	Vidu Vidua	Vidu Donze-
Gener.....	2	2	-	-	-
Febrer.....	10	9	-	-	1
Març.....	2	1	-	-	1
Abril.....	1	-	1	-	-
Maig.....	6	5	-	-	1
Juny.....	6	4	1	1	-
Juliol.....	3	3	-	-	-
Agost.....	5	1	2	2	-
Setembre...	5	5	-	-	-
Octubre...	10	8	2	-	-
Novembre...	2	2	-	-	-
Desembre...	3	3	-	-	-
TOTAL....	55	43	6	3	3

#### COMENTARIS:

=====

#### ASPECTES SOCIALS:

- 1.680. El 5 de març, testimoni Domingo Duran, batlle de Viladecans.
- 1.681. El 3 de juny, testimoni un taberner de Barna.
- 1.683. El 28 d'octubre, un ferrer amb filla de pares incògnits.
- 1.684. El 20 de febrer, un vidu amb donzella filla de pares incògnits, testimoni un teixidor de lli.
- 1.685. El 23 d'abril, testimonis un sastre i un teixidor de lli.  
El 30 d'agost, un teixidor de lli amb vídua.
- 1.686. El 20 de febrer, un fadri francès amb vídua.  
El 24 de febrer, testimoni Jaume Maymó, batlle.  
El 23 de juliol, testimoni Jaume Maymó, batlle.  
El 15 d'octubre, testimoni Jaume Maymó, batlle.

- 1.687. El 6 de juliol, un fill de pares incògnits amb donzella.  
1.688. El 8 de desembre, un vidu amb filla d'un teixidor de lli.  
1.689. El 3 de juny, testimoni un teixidor de lli.

ASPECTES SANITARIS: No hi consten.

TAULA DE MORTALITAT

	TOTAL	ALBATS	NENS	NENES	COSSOS	HOMES	DONES
Gener.....	47	24	14	10	23	12	11
Febrer.....	16	9	5	4	7	4	3
Març.....	31	8	4	4	23	13	10
Abril.....	20	10	4	6	10	4	6
Maig.....	24	16	8	8	8	6	2
Juny.....	23	9	5	4	14	6	8
Juliol.....	26	13	3	10	13	9	4
Agost.....	54	40	13	27	14	6	8
Setembre...	57	42	25	17	15	10	5
Octubre....	70	47	30	17	23	9	14
Novembre...	35	27	16	11	8	3	5
Desembre...	27	19	12	7	8	5	3
TOTAL....	430	264	139	125	166	87	79

COMENTARIS:

=====

1.690. En Aquest any no hi consta cap dade sobre mortalitat, probablement no ho va fer constar el rector, ja que no falte cap full en el llibre d'òbits.

CAUSES DE MORT:

Mort sobtada:

1.693. El 29 d'agost, home, "mort repentina" (sic).

Mort de malaltia:

1.691. El 9 de maig, dona "viuda, morí de mort corporal" (sic).  
El 7 de setembre, dona, "mori d'una feridura molt repentina"

(sic).

- 1.692. El 21 de març, home, desconegut, "camí de l'hospital" (sic).  
El 17 de setembre, dona, "morí de malaltia corporal" (sic).  
El 21 de setembre, home, "morí de malaltia corporal" (sic).  
1.697. El 30 de juliol, home, "morí de feridura" (sic).  
El 23 d'agost, home de 11 anys, "morí de varola" (sic).

Mort violenta:

Mort per arma de foc:

- 1.697. El 26 de juliol, "Joan Garcia, soldat de cavall, mort en el  
hostal d'una escopetada" (sic).

Mort per precipitació:

- 1.698. El 17 de novembre, home, "mort repentinament d'una caiguda  
d'un arbre.

ASPECTES SOCIALS:

- 1.691. El 28 de març, muller d'un ferrer.  
El 6 de setembre, albat fill d'un ferrer.  
1.696. El 23 de juny, albat filla de pares incògnits.  
El 3 de juliol, home, pobret, fill de pares incògnits.  
El 24 de setembre, un masover.  
El 3 d'octubre, un fadrí foraster.  
El 1 de novembre, albat filla de pares incògnits.  
1.697. El 4 de maig, ermità de Ntra. Sra. de Sales.  
El 10 d'agost, albat, filla de pares incògnits.  
El 22 d'agost, albat filla d'uns pagesos de Sta. Eulalia  
d'Hospitalet.  
1.698. El 16 de juliol, Jaume Maymó, pagès i batlle.

ASPECTES SANITARIS: No hi consten.

TAULA DE NATALITAT

	TOTAL	NENS	NENES	Venturers
Gener.....	29	15	14	-
Febrer.....	29	10	19	1
Març.....	42	27	15	-
Abril.....	36	20	16	-
Maig.....	30	17	13	-
Juny.....	19	10	9	-
Juliol.....	27	16	11	-
Agost.....	29	21	8	-
Setembre...	37	21	16	-
Octubre....	43	25	18	-
Novembre...	32	21	11	-
Desembre...	36	18	18	-
TOTAL.....	389	221	168	1

COMENTARIS:

=====

ASPECTES SOCIALS:

- 1.690. El 16 d'abril un fill de mestre de cases.  
 El 27 d'abril un fill de ferrer, padri un mestre de cases.  
 El 30 d'abril, padri Pere Coscollana, pagès i batlle de Viladecans.  
 El 25 de juliol, padri un menor de días.  
 El 18 d'octubre, padri un menor de días.  
 El 17 de desembre, padri un ferrer.
- 1.691. El 21 de febrer, fill d'un sastre, padri un serrador francès.  
 El 27 de febrer, filla d'un ferrer.  
 El 29 de març, fill d'un carreter, padri un carreter de St. Feliu.  
 El 17 de juliol, padri un menor de dies.  
 El 28 d'agost, fill de Pere Coscollana, batlle de Viladecans.
- 1.692. El 27 d'abril, fill d'un ferrer, padri un ferrer de St. Feliu.  
 El 31 d'agost, fill d'un menor de dies.  
 El 8 d'octubre, fill d'un teixidor, padri un teixidor de Vila-

franca del Penedes (sic).

- El 8 d'octubre, padri un sastre.
- El 14 de desembre, fill d'un mestre de cases.
- 1.693. El 14 de gener, padri un "estudiant en gramàtica de Barna. de la Parr. Ntra. Sra. del Mar" (sic).
  - El 5 d'abril, fill d'un fuster.
  - El 15 d'abril, padri un ferrer.
  - El 23 d'agost, fill d'un menor de dies.
  - El 3 de setembre, fill d'un carreter.
  - El 15 de novembre, padri un argenter de Barna.
- 1.694. El 7 de gener, padri Jaume Maymó, pagès i batlle.
  - El 9 de març un fill de teixidor.
  - El 11 de març un fill de caçador.
  - El 22 d'abril, padri un estudiant de gramàtica.
  - El 9 de maig, padri un menor de dies.
  - El 13 de maig filla d'un corder.
  - El 25 d'agost, padri un ferrer.
  - El 14 d'octubre un fill d'un ferrer.
- 1.695. El 24 de febrer un fill d'un menor de dies.
  - El 25 de febrer, padri un forner de Barcelona.
  - El 7 de març, un fill d'un fuster.
  - El 19 de juny un fill d'un ferrer.
  - El 27 de juny, padri un sastre de St. Feliu.
  - El 15 d'agost, un fill de mestre de cases.
  - El 12 de setembre, un fill d'un pagès francès.
  - El 31 d'octubre, padri un fuster.
  - El 16 de novembre, un fill de teixidor.
- 1.696. El 26 de gener, padri un moliner.
  - El 21 d'octubre, fill d'un moliner.
- 1.697. El 9 de març, filla d'un menor de dies, padri un moliner.
  - El 20 de maig, padrina la vídua d'un pescador de Barna.
  - El 9 de juny, fill d'un teixidor.
  - El 26 d'agost, padri un fuster.
  - El 29 de setembre, padri un tintorer.
- 1.698. El 11 de gener, padri un menor de dies.
  - El 2 de març, padri un menor de dies.
  - El 2 de març, padri un menor de dies.
  - El 18 de març, fill d'un mestre de cases.
  - El 29 de setembre, padri un calçater de Barna.
  - El 5 d'octubre, padri un fuster de Barna.
- 1.699. El 27 de febrer, filla de pares incògnits.
  - El 10 d'abril, padri un "mestre ortelá de Barna." (sic).
  - El 30 d'abril, padri un mestre de cases.
  - El 3 de maig, padri un estudiant de Barna.
  - El 5 de juliol, padri un revenedor de Barna.
  - El 15 de juliol, fill d'un teixidor, padri Benet Maymo, batlle de St. Climent.

#### ASPECTES SANITARIS:

- 1.691. El 2 de desembre, nen "Jaume Francesc, fill del Dr. en Medicina Antoni Jurder de St. Climent" (sic).
- 1.695. El 14 de febrer, padrina Teresa Orit, muller de Gabriel Orit, cirurgia de St. Boi.
- 1.697. El 17 de juliol, Josep Miquel, fill de Joseph Montmany, Dr. en Medicina i habitant en S. Baldiri.
- 1.699. El 13 de gener, Joan Pere Hyacinto, fill de Pere Farrada "Apo-tecari de Viladecans" (sic).

TAULA DE MATRIMONIS

	TOTAL	Fadri Donze-	Fadri Vidua	Vidu Vidua	Vidu Donze-
Gener.....	11	10	-	1	-
Febrer.....	13	10	-	1	2
Març.....	4	1	1	-	2
Abril.....	4	-	2	-	2
Maig.....	10	7	2	-	1
Juny.....	7	5	1	1	-
Juliol.....	3	1	1	-	1
Agost.....	6	3	2	1	-
Setembre...	10	6	1	1	2
Octubre....	7	6	-	-	1
Novembre...	4	3	-	1	-
Desembre...	11	5	2	1	3
TOTAL....	90	57	12	7	14

COMENTARIS:

=====

ASPECTES SOCIALS:

- 1.690. El 11 d'abril, testimoni un mestre de cases.  
 El 26 de maig, testimoni un francès.  
 El 7 d'agost, testimoni un calçater.
- 1.691. El 16 de setembre, testimoni un teixidor de lli.
- 1.692. El 4 de novembre, testimoni un sastre.

- El 10 de desembre, un vidu teixidor de lli amb donzella, testimoni, un mercader de Barna.
- 1.693. El 13 de gener, un moliner amb donzella.  
El 13 de gener, un fuster amb donzella, testimoni Jaume Maymo pagès i batlle.  
El 27 de gener, testimoni un sastre.  
El 7 de març, testimoni Jaume Maymó, pagès i batlle.
- 1.694. El 25 de gener, testimoni un sastre de S. Baldiri.  
El 26 de maig, testimoni un teixidor de lli.  
El 7 d'agost, testimoni un ferrer.
- 1.695. El 3 d'octubre, testimoni Jaume Maymó, pagès i batlle.  
El 2 de desembre, testimoni un negociant.
- 1.696. El 21 de febrer, testimoni Jaume Maymó, batlle.  
El 8 de juliol, testimoni Jaume Maymó, pagès i batlle.  
El 4 de juliol un vaquer vidu amb donzella.  
El 31 de juliol, un fadri, mariner de Castelldefels amb vídua.
- 1.697. El 16 de setembre, testimoni un fuster.
- 1.698. El 4 d'abril, testimoni un fuster.  
El 3 de maig, testimoni un sastre de San Boy (sic).
- 1.699. El 24 de febrer, un ferrer amb donzella.  
El 15 de desembre, un ferrer vidu amb vídua filla de francesos.

ASPECTES SANITARIS: No hi consten.



TAULA DE MORTALITAT

	TOTAL	ALBATS	NENS	NENES	COSSOS	HOMES	DONES
Gener.....	44	17	8	9	27	13	14
Febrer.....	42	22	11	11	20	13	7
Març.....	39	21	17	4	18	13	5
Abril.....	47	26	17	9	21	14	7
Maig.....	59	31	14	17	28	15	13
Juny.....	36	21	11	10	15	10	5
Juliol.....	35	28	14	14	7	4	3
Agost.....	39	32	17	15	7	3	4
Setembre...	53	38	19	19	15	9	6
Octubre....	47	30	9	21	17	7	10
Novembre...	36	17	6	11	19	11	8
Desembre...	38	17	6	11	21	11	10
TOTAL....	515	300	149	151	215	123	92

COMENTARIS:

=====

CAUSES DE MORT:

Mort sospitosa:

1.705. El 22 d'agost, home, "morí a la vora del camí real, no se sap com es diu ni d'ont es" (sic).

Mort sobtada:

1.701. El 27 de gener, "minyó foraster, mort repentina"

1.702. El 9 de febrer, home, "mort repentina" (sic).

1.703. El 16 de desembre, dona, "morí repentinament" (sic).

1.704. El 1 de gener, home, "morí repentinament" (sic).

El 24 de gener, home, "morí repentinament" (sic).

- 1.705. El 19 de març, home, "mori repentinement" (sic).  
 El 21 de juny, home, "mori repentinement" (sic).  
 El 26 de juliol, dona, "mori repentinement" (sic).  
 El 21 d'agost, dona, "mori repentinement" (sic).  
 El 12 de setembre, dona, "mori repentinement" (sic).
- 1.706. El 18 de novembre, "fadri de La Granada, morí repentinement" (sic).
- 1.708. El 3 d'abril, albat nen, "mori repentinement" i tenia 11 anys (sic).
- 1.709. El 26 de gener, home, "mori repentinement" (sic).

Mort de malaltia:

- 1.701. El 27 de febrer, dona, "mori de varola" (sic).  
 1.705. El 15 de novembre, home, desconegut "mori del mal de S. Pau".

Mort violenta:

Mort violenta no especificada:

- 1.702. El 17 de novembre, home, "es trova mort en el camí, el mataren i no se sap com es diu" (sic).

Mort per arma de foc:

- 1.708. El 1 de gener, "Fco. Casasas, Causidich de Barcelona morí de una escopetada que li tiraren de traydor y després de haverli tirat visque cerca de una hora" (sic).

Mort per submersió:

- 1.707. El 25 d'abril, albat, "mori offegat ab un pou i tenia onse anys" (sic).

Mort per precipitació:

- 1.708. El 22 de juliol, home, "mori de una caiguda i no rebe ningun sacrament" (sic).

ASPECTES SOCIALS:

- 1.700. El 3 de gener, home habitant en la Parr. de Sta. M^a de Cornellá.  
 El 27 de febrer, minyó foraster.  
 El 28 de febrer, albat filla d'un fuster.
- 1.702. El 12 de març, muller d'un fuster.  
 El 24 d'octubre, albat fill de pares incògnits.  
 El 24 de desembre, un sastre.
- 1.704. El 8 de novembre, fill de pares incògnits.
- 1.705. El 26 de novembre, "un pobret mort a la Pallissa de en Guardio-

la" (sic).

- 1.706. El 16 de maig, un carreter del rector de l'Hospitalet.  
El 24 de maig, un "pobre home captaire" (sic).  
1.707. El 30 de setembre, albat filla d'un teixidor.  
El 1 d'octubre, albat fill de pares incògnits.  
1.708. El 29 de febrer, albat fill d'un tintorer.  
El 11 de setembre, un fuster.  
1.709. El 27 de maig, albat fill d'un ferrer.

#### ASPECTES SANITARIS:

- 1.707. El 5 d'octubre, Theresa, filla de Emmanuel Bonanat "Cirurgia"  
de dita Parròquia i Maria Anna.

#### TAULA DE NATALITAT

	<u>TOTAL</u>	<u>NENS</u>	<u>NENES</u>	<u>Venturers</u>
Gener.....	46	23	23	1
Febrer.....	46	26	20	-
Març.....	56	27	29	-
Abril.....	36	16	20	1
Maig.....	24	13	11	-
Juny.....	29	14	15	-
Juliol.....	29	11	18	-
Agost.....	37	20	17	1
Setembre...	42	23	19	-
Octubre....	53	20	33	-
Novembre...	34	18	16	-
Desembre...	38	13	25	-
TOTAL.....	470	224	246	3

COMENTARIS:

=====

ASPECTES SOCIALS:

- 1.700. El 7 de gener, filla d'un fuster.  
 El 14 de juny, padrina una donzella filla d'un mestre escudeller de la Plaça de Sant Jaume de Barna.  
 El 15 de juny, padri un mestre sastre de Ntra. Sra. del Mar de Barna.  
 El 7 de juliol, padri un corder.  
 El 13 de setembre, padri un mestre corder de l'Hospitalet.  
 El 11 de setembre, fill d'in menor de dies.  
 El 30 de setembre, fill d'un ferrer.  
 El 16 d'octubre, padri un mestre ortelà de Barna. (sic).  
 El 11 de novembre, padri un tabaner (sic).
- 1.701. El 23 de gener, fill d'un fuster, padri un teixidor.  
 El 24 de gener, padrina la muller d'un soldat de la Plza. de St. Just (sic).  
 El 15 de febrer, filla d'un ferrer.  
 El 27 de març, padri un sastre de Barna.  
 El 30 de juny, padri un fuster.  
 El 28 d'agost, padri Bernat Maymó, pagès i batlle de Viladecans.  
 El 2 d'octubre, filla d'un ferrer.  
 El 13 d'octubre, padri un menor de dies.
- 1.702. El 8 de gener, padri Benet Maymó, batlle de Viladecans.  
 El 22 de gener, padri Benet Maymó, batlle de Viladecans.  
 El 25 de gener, padri un mestre de cases.  
 El 7 de març, filla d'un fuster.  
 El 19 de març, padri Benet Maymó, batlle de Viladecans.  
 El 16 d'agost, padri un revenedor de Barna.  
 El 22 d'octubre, filla d'un mestre de cases.  
 El 6 de novembre, padri un mercader de Barna.  
 El 24 de desembre, fill d'un menor de dies, padri un estudiant de filosofia de Barna.
- 1.703. El 18 de gener, filla d'un ferrer.  
 El 4 de febrer, padri un menor de dies.  
 El 8 de febrer, fill d'un menor de dies.  
 El 4 d'abril, padri un mestre de cases.  
 El 1 de maig, padri Benet Maymó, batlle de Viladecans.
- 1.704. El 2 de gener, padri un Ldo. en Filosofia en Barna. (sic).  
 El 29 de gener, padri un fuster.  
 El 22 de juny, padri un ferrer.  
 El 6 de juliol, padri un mestre de cases.  
 El 26 d'octubre, padri, un ferrer.  
 El 12 de novembre, filla d'un ferrer, padri un mestre espar-danyer.
- 1.705. El 5 de gener, fill de pares incònits, padrins un mestre de minyons i una vídua.  
 El 19 de febrer, padri Fco. Mas, Licenciado en Theologia en Barna. (sic).  
 El 8 d'abril, fill de pares incògnits.  
 El 6 de maig, padri un sastre de sta. Eulalia de l'Hospitalet.  
 El 10 de setembre, padri un mestre de cases.  
 El 25 de novembre, padri un carreter.

- El 29 de desembre, fill d'un "soldat de la companya de Don Jaume Carrera, padri Don Jaume Carrera, capità del regiment de las guardas de sa Magestad" (sic).
- 1.706. El 17 de gener, padri un fuster.  
 El 12 de maig, fill d'un teixidor de lli.  
 El 4 de juny, filla d'un teixidor de lli, padri un teixidor de lli.  
 El 10 d'agost, fill d'un fuster.  
 El 4 de desembre, padri un teixidor de lli.
- 1.707. El 23 de gener, padri un perayre de Barna. (sic).  
 El 24 d'abril, padri un mestre de cases.  
 El 18 de juliol, fill d'un fuster.  
 El 5 d'agost, fill de pares incògnits.  
 El 7 d'agost, padri un ortolà del portal nou de Sta. M^a del Mar de Barna. (sic).  
 El 14 d'agost, filla d'un teixidor de lli.  
 El 26 de setembre, padri un ferrer.  
 El 7 d'octubre, padrins un ferrer i la muller d'un argenter de Barna. (sic).  
 El 16 d'octubre, padri un llogater de mulas de Barna. (sic).
- 1.708. El 11 de març, padri un teixidor i una donzella.  
 El 18 de desembre, filla d'un tintorer, padri un ferrer.  
 El 23 de desembre, filla d'un mestre de cases, padri un mestre de cases.
- 1.709. El 7 de març, nen i nena bessons.  
 El 9 de març, fill d'un fuster.  
 El 20 de març, padri un negociant de Barna.  
 El 18 de juny, padri un teixidor.  
 El 29 de setembre, padri un sastre.  
 El 29 de setembre, filla d'un ferrer.  
 El 13 d'octubre, padri Anton Cernera, donzell de la Parr. de Ntra. Sra. del Pi de Barna. (sic).

#### ASPECTES SANITARIS:

- 1.700. El 11 de maig, Theresa Rosa Maria, filla del Dr. en Medicina Felix Som, de Viladecans.  
 El 13 de setembre Jaume, Joseph, fill de Emmanuel Bonanat, "Cirurgia".
- 1.701. El 4 de desembre, Maria Theresa Gertrudis, filla del Dr. en Medicina Felix Som.
- 1.702. El 28 de febrer, Hyacinto Joseph, fill de Pere Terrades "Apo-tecari de S. Climent".
- 1.703. El 29 de març, padri Gabriel Horrit "Cirurgia de Viladecans".  
 El 11 de juny, M^a Theresa, filla de Emmanuel Bonanat, "Cirurgia".  
 El 18 de juliol, Gabriel Joseph, fill de Felix Som, Dr. en Medicina, padri un argenter de Barna. (sic).
- 1.704. El 24 de setembre, padrina, Fulgencia Domenech, muller de Matheu Domenech "Cirurgia" de la Parr. de St. Baldiri de Llobr.

El 12 de novembre, Felix Marti, fill de Felix Som, Dr. en Medicina.

1.705. El 25 de gener, padri Felix Som, Dr. en Medicina.

El 7 de juliol, padri Joachim Pons, "Cirurgia" de St. Baldiri de Llobr. i padrina M^a Rosa Farras, muller del Dr. en Medicina Joseph Farras, habitant en St. Baldiri.

1.707. El 2 de gener, padri Joseph Casanobas "Cirurgia" habitant en la Parròquia de St. Pere de Gava y Eularia Bertran, muller de Joseph Bertran, "Apotecari de Viladecans" (sic).

El 9 d'octubre, Margarida Elisabet Anna, filla del Dr. en Medicina Felix Som.

1.708. El 20 de febrer, Felix Joseph Clement, fill de Emmanuel Bonanat, "Cirurgia", padri Felix De Som, Dr. en Medicina de Viladecans.

El 28 d'octubre, padri Josep Coscollana, Dr. en Medicina habitant en Viladecans (sic).

1.709. El 25 de febrer, filla de Josep Beltran, "Apotecari de Viladecans".

#### TAULA DE MATRIMONIS

	TOTAL	Fadri Donze-	Fadri Vidua	Vidu Vidua	Vidu Donze-
Gener.....	14	11	1	2	-
Febrer.....	10	5	-	3	2
Març.....	3	1	-	1	1
Abril.....	5	3	1	1	-
Maig.....	5	3	1	-	1
Juny.....	3	3	-	-	-
Juliol.....	5	2	1	-	2
Agost.....	5	4	-	1	-
Setembre...	14	9	2	1	2
Octubre....	8	4	1	1	2
Novembre...	10	10	-	-	-
Desembre...	4	3	1	-	-
TOTAL....	86	58	8	10	10

COMENTARIS:

=====

ASPECTES SOCIALS:

- 1.700. El 26 d'octubre, pagès amb filla d'un teixidor de lli.  
1.701. El 30 de novembre, forner amb donzella.  
1.702. El 24 de gener, pagès amb filla d'un sastre.  
1.704. El 3 d'abril, Antoni Pla, ermità de Ntra. Sra. de Sales amb  
vídua.  
El 18 d'agost, testimonis un mestre de cases i Dr. Joseph Vila-  
mala Motte, pubilch de Barna. (sic).  
El 25 de novembre, pagès amb filla d'un fuster.  
1.705. El 8 de gener, testimoni lo Dr. Joseph Barrera, habitant en Bar-  
celona.  
El 21 de juliol, testimoni un ferrer.  
El 31 d'agost, pagès amb filla d'un teixidor de lli.  
1.706. El 30 de novembre, testimoni un fuster.  
1.707. El 20 d'octubre, testimoni un teixidor de lli.  
El 4 de març, testimoni un carreter.  
El 8 de maig, testimoni un sastre.  
El 8 de juny, un mestre de cases amb donzella, testimoni un  
fuster.  
El 12 de setembre, testimoni un teixidor de lli.  
1.708. El 1 de febrer, testimoni un sastre.  
El 8 d'abril, "testimonis Andreu Moree, barber de St. Pere de  
Gava i Antoni Pla, ermità de Ntra. Sra. de Sales, Parr. de St.  
Climent" (sic).  
1.709. El 5 de gener, testimoni un teixidor de lli.  
El 19 de gener, testimoni Ramón Mas, ermità de St. Llorens  
(sic).  
El 4 de juny, testimonis un fuster de St. Climent i un sastre  
de Samboy (sic).  
El 3 de setembre, testimoni un escrivent de Barna.  
El 23 de setembre, testimoni un fuster.

ASPECTES SANITARIS:

- 1.706. El 3 de febrer, testimoni Joseph Casanovas, "Cirurgia de St.  
Pera de Gava" (sic).

TAULA DE MORTALITAT

	TOTAL	ALBATS	NENS	NENES	COSSOS	HOMES	DONES
Gener.....	57	34	18	16	23	13	10
Febrer.....	40	23	12	7	17	9	8
Març.....	37	18	10	8	19	9	10
Abril.....	46	24	14	10	22	6	16
Maig.....	30	21	11	10	9	5	4
Juny.....	36	21	14	7	15	9	6
Juliol.....	35	22	6	16	13	8	5
Agost.....	83	48	26	22	35	18	17
Setembre...	81	56	33	23	25	18	7
Octubre...	73	46	24	22	27	15	12
Novembre...	50	23	9	14	27	10	17
Desembre...	52	27	15	12	25	13	12
TOTAL,...	620	363	192	167	257	133	124

COMENTARIS:

=====

CAUSES DE MORT:

Mort sospitosa:

- 1.710. El 9 de gener, minyona que trobaren morta en la pallissa de Molins, enterrà per Amore Dei (sic)
- 1.713. El 9 d'agost un home "morí de mort repentina perquè lo trobaren mort a casa de Miquel Terres, Ostaler de S. Climent" (sic).  
El 15 d'agost una vídua de la Parròquia de Sta. M^a de Cornellá, de dit Bisbat, habitant per lo contratemps de la guerra en lo lloch de Vila de cans "la trobaren morta al matí. (sic).
- 1.717. El 26 de juliol, dona, "la trobaren morta" (sic).



Mort sobtada:

- 1.710. El 16 d'octubre, dona, "mori repentinament" (sic).  
El 11 de desembre, home, "mori repentinament de una basca" (sic).
- 1.711. El 4 d'agost, donzella, "mori repentinament" (sic).  
El 11 de setembre, Hyacinto Coscollana, Prevere i beneficiat de la Isgla. de Montblanch, Tarragona, "mori repentinament" (sic).
- 1.713. El 28 de març morí una dona repentinament.  
El 13 de novembre morí un fadri de mort repentina.
- 1.713. El 25 d'agost un pobre home que anaba a captar a Viladecans, era aragonès i morí de mort repentina. (sic).  
El 29 de setembre un relojer de Ospitalet i habitant per lo contratemps de la guerra a Vila de cans, morí de mort repentina (sic).  
El 3 de desembre un fadri de mort repentina.  
El 12 de desembre una dona de mort repentina.
- 1.715. El 27 de març, dona, "mori repentinament".

Mort de malaltia:

- 1.713. El 4 d'agost morí un home de feridura.
- 1.713. El 22 d'agost morí un pagès de la Parròquia de Sta. Eularia de Provenciana de dit Bisbat, de malaltia corporal en dita Parròquia de S. Climent per everse apartat de sa casa per causa de la guerra (sic).
- 1.714. El 26 de setembre, una dona la qual portaren malalta en Viladecans.
- 1.717. El 26 d'octubre, home, "se ferit" (hi considerat feridura).

Mort violenta:

Mort per precipitació:

- 1.712. El 1 de gener, fadri, "mori repentinament de una caiguda de una olivera" (sic).

Mort per arma de foc:

- 1.713. "El 8 d'agost Joseph Blanch Breser, natural de Vilafranca bisbat de Barcelona, morí pasat per las armas per los voluntaris se enterra gratis" (sic).
- 1.714. El 22 d'agost Miquel Englada, del regne de França moso que estava a la casa Martí de la Riera de Viladecans, morí de unas feridas dels voluntaris que lo dexaran mort baix a la Riera dita de St. Clement. (sic).

Mort per arma no especificada:

- 1.713. El 7 d'agost un fadri morí "de unas feriduras que li dona un

soldat de cavall" (¿arma blanca?)(sic).

El 12 de setembre Francesch Condomina, "fadrí que morí de unas feridas de un soldat" (sic).

#### Mort per submersió:

- 1.714. "Demarts al setse de octubre del any mil setsens Catorze, passaran a Viladecans un transit de molts soldats y en la Nitanses morí ofegat un capitá anomenat Dn. Diego French Capitá del Regt. de dragons de Cala ¿ Nau? de las tropas Espanyolas al qual los demés oficials volgueren ¿....? es fose enterrat en la Igls. de Viladecans sens ma llicencia als quals y als ¿...? y o coma curat protestí que no volia pesaxo en ninguna manera dolarlos ho pes processio y lo sarat digué que ells no demanaven tal cosa sino que a pesar seu tambe volgueren dits oficials enterrarlo allí y en altre part no y que per lo temor de ells los sarats no gosaren contradirlos. (sic).
- 1.719. El 28 d'agost, Jaume Mas i sa muller Gertrudis Mas moriren ofegats al cup (sic).  
El 28 de setembre, fadrí ofegat al cup den Mas de les Valles. (sic).

#### Mort de part:

- 1.714. El 20 de novembre una dona morí de part.

#### Mort de nadons:

- 1.711. El 1 de setembre, nen.  
1.714. El 12 de febrer un albat nen fou batejat per un laick i luego morí. (sic).  
El 23 de juliol, un albat nena "la qual no arriba a ésser batejada a la Isglesiaa. (sic).
- 1.715. El 5 de juliol, un nen.  
El 12 de setembre, un nen.  
El 10 d'abril, un nen.
- 1.717. El 24 de gener, una nena.  
El 21 d'abril, una nena.  
El 19 de juny, un nen.  
El 1 de setembre, un nen.
- 1.718. El 10 de gener, una nena.  
El 28 de juny, un nen.
- 1.719. El 12 de novembre, un nen.

NOTA: No hi consta cap nom de llevadora.

#### ASPECTES SOCIALS:

- 1.710. El 9 de gener, minyona que trobaren morta en la pallissa de Molins, enterrá per Amore Dei.

- El 11 de gener, minyona pobre que digué era de Urgell, enterrà per amore Dei (sic).
- El 31 de gener, filla d'un espardanyer.
- El 11 d'agost, fill d'un ferrer.
- 1.711. El 27 de febrer, dos albat forasters, no saberen com se deyan ni menos los noms dels pares y mares, se enterrarse per amor a Dei (sic).
- El 13 d'agost, albat fill de pares incògnits.
- El 22 d'octubre, fill d'un barreter.
- El 17 de desembre, dos albat bessons.
- 1.712. El 4 de setembre, un francès.
- El 11 de setembre, Hyacinto Coscullana, Prevere i beneficiat de la Isgla. de Montblanch, Tarragona, "morí repentinament" (sic).
- El 15 d'octubre, albat fill de pares incògnits.
- 1.713. El 30 de gener morí un teixidor.
- El 26 de febrer morí un albat nen fill de pares incògnits.
- El 20 de març morí "un pobre que anaba captan per las portas". (sic).
- El 11 de maig morí un albat nen fill d'un soldat.
- El 12 de maig morí Joan Perenzo, soldat del Regiment de Framburch morí de mort natural (sic).
- El 24 de juliol, morí un pagès foraster.
- El 20 de setembre morí Mateu Martí, batlle de Viladecans de mort natural.
- El 22 de setembre morí un teixidor de la vila.
- El 1 d'octubre morí un albat nena, de Esplugues, habitant per causa de la guerra en dita Parròquia de S. Climent.
- El 17 d'octubre "una minyona que anava perduda y morí a Viladecans, lo nom se ignora, enterrada gratis" (sic).
- El 13 de novembre una filla d'un ferrer.
- El 15 de novembre "Marina Mas, muller que fonch de Ramó Mas ermità de St. Llorens de dita Parròquia.
- El 1 de desembre morí Joseph M^a, pre. i curat de la Parròquia de S. Clement, de mort natural.
- 1.714. El 31 de gener un fill de pares incògnits.
- El 16 de febrer una nena natural de Sta. Eularia provensiano vuy habitant per causa del contratemp de la guerra en Vila de cans. (sic).
- El 6 d'abril un fill de pares incògnits.
- El 26 d'agost una dona de Ospitalet vuy habitant per contratemp de la guerra en S. Clement, morí de mort natural (sic).
- El 2 de setembre dos germans (albat).
- El 26 de setembre un albat nen. "Es deia Pere no pogué saber son nom per ser criatura perduda y no se a pogut saber que ni de ahont era" (sic).
- El 15 d'octubre morí un albat nen que anaba perdut per lo mon.
- El 1 de desembre morí un ferrer.
- 1.715. El 10 de març, albat fill de pares incògnits.
- El 10 d'abril, albat fill d'un fuster.
- El 18 d'octubre, muller d'un fuster.
- El 23 d'octubre, muller de Fco. Vidal, ermità de Ntra. Sra. de

Sales.

- 1.717. El 10 de gener, un pobre home que morí a la pallissa de Joan Pau Guardiola, pagès de Viladecans (sic).  
El 1 de febrer, un mestre sastre de Barna.  
El 16 d'abril, muller d'un ferrer.  
El 22 de maig, albat fill d'un fuster.  
El 10 d'agost, albat fill de pares incògnits.  
El 8 fill de setembre, albat fill d'un negociant.  
El 30 de setembre, el negociant anterior.  
El 29 d'octubre, vídua d'un teixidor.
- 1.718. El 24 de gener, fill d'un sastre.  
El 13 de juliol, fill d'un mestre espardanyer de la quadra de Bruguera.
- 1.719. El 1 d'octubre, albat fill de pares incògnits.

#### ASPECTES SANITARIS:

- 1.711. El 24 de gener, Felix Bonanat, fill de Emmanuel Bonanat "Cirurgia".
- 1.714. El 28 de setembre Joan Pau, fill del Dr. en medicina Lluís Palau de Viladecans. .
- 1.715. El 16 de desembre, Maria, filla de Joan Gorina, "Cirurgia de Viladecans".
- 1.717. El 29 de gener, Francina Gorina, muller de Joan Gorina "Sirurgia"

TAULA DE NATALITAT

	TOTAL	NENS	NENES	Venturers
Gener.....	55	31	24	1
Febrer.....	51	33	18	1
Març.....	41	21	20	-
Abril.....	40	21	19	1
Maig.....	26	11	15	-
Juny.....	34	17	17	1
Juliol.....	41	13	28	1
Agost.....	33	13	20	1
Setembre...	50	27	23	-
Octubre....	29	16	13	1
Novembre...	29	12	17	-
Desembre...	46	26	20	-
	~~~~~	~~~~~	~~~~~	~~~~~
TOTAL.....	475	241	234	7

COMENTARIS:

=====

ASPECTES SOCIALS:

- 1.710. El 1 de gener, filla d'un francès difunt.
 El 20 de gener, filla d'un espardanyer, padri un argenter de Barna.
 El 30 de març, padri un mestre de cases.
 El 9 d'abril, padri un revenedor de Barna.
 El 18 de maig, fill d'un ferrer.
 El 3 de juny, padri el Licenciado Vicens, de Lleida (sic).
 El 1 de juliol, padri Pau Mas, Licenciado.
 El 22 de juliol, padri un teixidor.
 El 1 d'agost, filla de pares incògnits, "fou batejada sub-conditions per averse trobada dita criatura en un camp olivar de dita Parr." (sic).
 El 14 de desembre, "padri lo Dr. Martí Güell, vuy estudiant en Theologia" (sic).
- 1.711. El 6 de gener, padri un mestre de cases francès.
 El 22 de febrer, padri un ferrer de Barna.

- El 26 de febrer, nen, fill de pares incògnits.
 El 14 de maig, padri un fuster de Barna.
 El 12 de juny, padri un corder de Barna.
 El 23 de setembre, padri un estudiant de Theologia de Barna.
 El 20 d'octubre, fill de Ramon Mas, ermita de Sales.
 El 22 de novembre, padri un negociant de Barna.
 El 30 de novembre, padri un ortelá d Barna (sic).
- 1.712. El 17 de gener, padri un vinader.
 El 22 de juny, fill d'un teixidor.
 El 30 de juny, filla d'un ferrer.
- 1.713. El 12 de gener, un fill de tintorer.
 El 21 de gener, "fill de soldat arlandes" (sic).
 El 15 de març, padri un ferrer
 El 26 de juny, una nena de la quadra de Bruguera.
 El 2 de juliol, padri un batifuller de Barcelona.
 El 27 de juliol, una nena de la quadra de Bruguera.
 El 24 de setembre, filla d'un corder, padri un fadri.
 El 2 d'octubre una nena de Bruguera, padri un mestre sabater de Barcelona.
- El 11 de desembre, padri un corder.
- 1.714. El 9 de gener un fill de pares incògnits, padri un fuster.
 El 16 de gener, filla d'un menor.
 El 17 de juny, un fill d'un carreter.
 El 11 de juliol, una filla de pares incògnits.
 El 16 de juliol, una nena de Hospitalet i habitant en S. Clement per causa de la guerra. (sic).
 El 4 d'agost una nena de la quadra de Bruguera.
 El 2 de setembre un fill de mestre de cases.
- 1.715. El 27 de gener, padri un sastre.
 El 7 de juny, nen fill de pares incògnits.
 El 24 de novembre, filla d'un espardanyer.
 El 5 de desembre, padri un mestre de cases.
- 1.716. El 1 d'abril, filla de pares incògnits.
 El 7 d'octubre, fill de pares incògnits.
 El 15 de desembre, fill d'un ferrer.
- 1.717. El 22 de març, fill d'un ferrer.
 El 7 d'abril, filla d'un ferrer.
 El 6 de maig, fill de Ramon Mas. ermita de St. Llorens.
 El 14 de novembre, padri un mestre sabater de Barna.
- 1.718. El 9 de gener, padri un sastre de St. Feliu.
 El 19 de gener, padri un "adroguer de Barna" (sic).
 El 15 de febrer, padri un mestre batifullé (sic).
 El 8 de maig, fill d'un mestre de cases.
 El 9 de juny, filla d'un serrador.
 El 20 d'agost, padri un teixidor.
 El 23 de setembre, filla d'un ferrer.

ASPECTES SANITARIS:

- 1.710. El 10 de març, padri lo Dr. en Medicina Joseph Vila i Artal de

- la ciutat de Barna.
- 1.712. El 2 de març, Maria Eularia Madrona, filla de Emmanuel Bonanat "Cirurgia".
El 21 d'agost, padrina la muller de Pere Farres, "Apotecari de Viladecans".
- 1.713. El 21 de juliol, padri Luis Palau, Dr. en medicina de Viladecans.
El 28 de juliol, padri Pau Froch, "jove sirurgia de Sant Baldiri" (sic).
- 1.715. El 5 de maig, Maria Margarida Rosa, filla de Manuel Bonanat "Cirurgia se St. Clement" (sic).
El 8 de setembre, padri Fco. Fornes "Apotecari".
- 1.716. El 29 de setembre, padri Rafel Beltran, "Apotecari de Viladecans".
El 30 de desembre, padri Rafel, Beltran, "Apotecari de Viladecans".
- 1.717. El 23 de gener, fill de Joan Gorina, "Sirurgia de Viladecans" (sic).
- 1.718. El 19 de gener, Emmanuel Joseph Anton, fill d'Anton Dubi, "Dr. en Medicina", padri Emmanuel Galí, Adroguer (sic).
- 1.719. El 5 de novembre, padri Diego Brassier, "Apotecari de la Vila de Samboy" (sic).

TAULA DE MATRIMONIS

	TOTAL	Fadri Donze-	Fadri Vidua	Vidu Vidua	Vidu Donze-
Gener.....	12	9	-	1	2
Febrer.....	8	5	1	1	1
Març.....	3	2	-	1	-
Abril.....	4	1	-	1	2
Maig.....	8	4	1	1	2
Juny.....	10	4	3	1	2
Juliol.....	6	3	-	1	2
Agost.....	10	6	1	2	1
Setembre...	12	9	2	1	-
Octubre....	2	1	1	-	-
Novembre...	9	7	-	-	2
Desembre...	13	6	2	3	2
TOTAL....	97	57	11	13	16

COMENTARIS:

=====

ASPECTES SOCIALS:

- 1.710. El 1 de juny, testimoni un ferrer.
 El 10 de juny, testimoni un espardanyer.
 El 9 de setembre, un ferrer amb vídua, testimoni un espar-
 danyer.
- 1.712. El 10 d'abril, un ferrer vidu amb donzella.
 El 16 de juny, testimoni Ramón Mas. Armitá de St. Llorens
 (sic).
 El 7 de novembre, testimoni lo Dr. Francischo Mas, Prevere re-
 sidint en Barna (sic).
 El 8 de novembre, testimonis lo, Dr. Sebastia Artigas, prev.
 Rector de Sta. Coloma i Domingo Segan, prev. i rector de Vegas
 (sic).
- 1.713. El 23 de gener, testimoni lo Dr. Sebastia Artigas
 Pre. i Rector de Sta. Coloma de Cervelló, i Domingo Sagan Rector
 de Vegas.

- El 24 de gener, testimoni Antoni Pla ermità de Sales.
- El 29 de maig, testimonis dos fusters.
- 1.714. El 29 de maig, testimoni un sastre.
- El 5 de juny, testimoni un mestre de minyons.
- El 11 de setembre, testimoni un espardanyer.
- 1.715. El 30 de juliol, testimoni, Fco. Vidal, "Armità de Sales" (sic).
- El 3 de setembre,, un teixidor amb vidua.
- El 29 de desembre, un fuster amb vidua.
- 1.716. El 18 de maig, testimoni, un sastre.
- El 17 de juny, vidu amb donzella, filla expòsita, testimoni, Ramón Mas, "ermità de St. Llorens" i Fco. Vidal, ermità de Sales.
- El 17 d'agost, testimoni Ramón Mas, "ermità de St. Llorens".
- El 24 de setembre, testimoni, un corder.
- 1.717. El 8 de febrer, testimoni Fco. Vidal, ermità de Sales.
- El 9 d'agost, fill de pares incògnits amb donzella.
- El 17 d'agost, un teixidor de lli amb donzella, testimoni un teixidor de lli.
- El 31 d'agost, un mestre de cases amb donzella.

ASPECTES SANITARIS:

- 1.712. El 13 de desembre, testimoni Vicens Vea "jove cirurgia" (sic).
- 1.714. El 1 de gener, testimoni Joseph Beltran "apotecari" de Viladecans.
- 1.715. El 26 de novembre, testimonis, lo Honorable "Dr. en Medicina" Pau Foyser y Francesch Poch, "Cirurgia" (sic).
- 1.716. El 18 de maig, testimoni, Joan Gorina "Sirurgia de Viladecans" (sic).
- El 14 d'abril, un vidu amb Fca. Rovira, donzella i filla de Jaume Rovira, "Silurgia de la Vila de Sta. M^a de Olesa" (sic).

TAULA DE MORTALITAT

	TOTAL	ALBATS	NENS	NENES	COSSOS	HOMES	DONES
Gener.....	45	25	14	11	20	12	8
Febrer.....	35	19	9	10	16	6	10
Març.....	37	26	15	11	11	6	5
Abril.....	30	18	8	10	12	8	4
Maig.....	25	11	6	5	14	6	8
Juny.....	22	13	7	6	9	3	6
Juliol.....	25	17	10	7	8	1	7
Agost.....	42	31	10	21	11	2	9
Setembre...	39	23	14	9	16	10	6
Octubre....	40	26	10	16	14	7	7
Novembre...	28	17	9	8	11	5	6
Desembre...	40	24	8	16	16	10	6
TOTAL....	408	250	120	130	158	76	82

COMENTARIS:

=====

CAUSES DE MORT:

Mort sospitosa:

- 1.721. El 15 de gener, "albat" de 13 anys, "es troba mort al corral de la casa del moli, lo nom del qual se ignora" (sic).
- 1.728. El 13 d'octubre, home, "se troba mort" (sic).

Mort sobtada:

- 1.721. El 22 de maig, home "mori molt press" (sic).
- 1.723. El 14 de novembre, dona, "mori de repent" (sic).
- 1.728. El 8 de setembre, home espòsit, "mori de repent" (sic).

Mort de malaltia:

- 1.725. El 11 de juny, "Dr. en Medicina Anton Debey, de nacionalitat estrangera, no rebre eucaristia per causa de bomit" (sic).

Mort violenta:

Mort per arma de foc:

- 1.720. "Dimecres a disset de janer del any mil setcents vint en lo sementiri de la Iglia. parròquial de S. Clement de Llobregat Bisbat de Barna. fonch donada eclesiastica sepultura als cadavers de quatre soldats del Regiment de Alcántara, lo un anomenat Joseph de la Estrella Sappareso hijo de Balbino, otro llamado Juan de Torres, otro Domingo Fajardo y el otro... de Fuentes, todos 4 del Regto. de Alcántara moriren tots de escopetadas en dita parròquia de S. Climent, los aportasen vuy de S. Boi i tragneren de la Iglesia" (sic).

Mort per assassinat no especificat:

- 1.720. El 23 de febrer, un home no rebe ningun sagrament perque los soldats lo mataren a la vinya al 21 de dit mes i any a la nit. (sic).

Mort per precipitació:

- 1.723. El 28 de novembre, home, "morí de una caiguda de un arbre" (sic).

Mort de part:

- 1.724. El 9 de febrer, dona, "probable mort secundaria al part, ja que el seu fill morí el 31 de gener".

Mort de nadons:

- 1.720. El 29 d'abril un nen batejat per necessitat.
1.721. El 30 de gener, un nen.
El 8 de febrer, nena, "batejada per necessitat per un laich".
1.724. El 24 de gener, nena.
El 31 de gener, nen.
1.726. El 4 de novembre, nen.
1.728. El 13 d'agost, nen, "no te nom per ser primsenyat per necessitat" (sic).

ASPECTES SOCIALS:

- 1.720. El 18 de juny, una filla d'un fuster.
El 27 de juliol, un fill de ferrer.
1.722. El 30 de gener, nen fill de pares incògnits.

- El 12 de juny, muller d'un teixidor.
 El 2 de setembre, fill de l'ermità de St. Llorens.
 El 8 d'octubre, Pau Mas, "pagès i batlle de la quadra de Burguesa de St. Climent" (sic).
 El 16 de desembre, albat filla de Fco. Vidal, ermità de Sales.
 El 16 de desembre, albat fill de Fco. Vidal, ermità de Sales.
 1.723. El 13 de març, albat filla de l'Hospital Gral. de Barna.
 El 18 de novembre, albat filla exposita del Hospital Gral.
 El 24 de desembre, albat filla de pares incògnits.
 1.724. El 22 de maig, "donzella filla d'un mestre ortela de las ortas del Portal Nou de Barna" (sic).
 El 7 d'agost, albat fill d'un ferrer.
 El 20 de desembre, fill d'un fuster.
 El 6 de desembre, albat filla exposita del Hospital de Sta. Creu de Barna.
 1.725. El 15 de febrer, fill d'un corder.
 El 27 de març, albat filla de pares incògnits.
 El 19 de juliol, albat filla de pares incògnits.
 1.726. El 12 de gener, albat filla d'un teixidor.
 El 15 de juny, albat filla de pares incògnits.
 El 29 de juliol, albat fill de pares incògnits.
 El 12 d'agost, albat filla de pares incògnits.
 El 23 d'octubre, vídua d'un teixidor.
 El 11 de desembre, fill de l'ermità Ramón Mas.
 1.727. El 4 de març, un carreter.
 1.729. El 24 de setembre, albat filla de pares incògnits.
 El 16 de desembre, vídua d'un corder.

ASPECTES SANITARIS:

- 1.724. El 27 de gener, "albat filla d'Anton Debey "Dr. en Medicina" batejada per Ana Maria Bonet, "Llevadora" (sic).
 1.725. El 11 de juny, "Dr. en Medicina Anton Debey, de nacionalitat estrangera, no rebre eucaristia per causa de bomit" (sic).
 El 20 d'agost, Theresa, albat filla del Dr. Debey.
 1.727. El 13 d'agost, M^a Magdalena, albat filla del Dr. Debey.
 1.728. El 5 de gener, "Emanuel Bonanat, Sirurgia" (sic).

TAULA DE NATALITAT

	TOTAL	NENS	NENES	Venturers
Gener.....	40	24	16	-
Febrer.....	28	13	15	-
Març.....	35	18	17	-
Abril.....	28	14	14	-
Maig.....	32	17	15	1
Juny.....	28	17	11	-
Juliol.....	20	9	11	1
Agost.....	27	18	9	-
Setembre...	23	9	14	-
Octubre....	34	15	19	-
Novembre...	32	10	12	1
Desembre...	40	12	28	-
TOTAL.....	367	186	181	3

COMENTARIS:

=====

ASPECTES SOCIALS:

- 1.720. El 24 de febrer, una nana filla de la quadra de Bruguera.
 El 16 d'abril, padrí un ferrer.
 El 28 d'octubre, un fill de mestre de cases.
 El 6 de novembre, padrins un teixidor i una vídua.
 El 13 de novembre un fill de pares incògnits.
- 1.721. El 12 de maig, padrí un teixidor de lli.
 El 27 de juliol, padrí un mestre sastre de Barna.
 El 28 d'agost, fill de Ramón Mas, ermità de S. Llorens.
 El 2 de setembre, fill d'un ferrer.
 El 28 de desembre, filla d'un ferrer.
- 1.722. El 13 de març, padrí un teixidor de lli.
 El 28 de juny, fill d'un corder.
 El 23 de setembre, padrí un ferrer.
 El 15 de novembre, fill d'un fuster.
- 1.723. El 2 de febrer, fill d'un ferrer.
 El 7 d'abril, padrí un teixidor de lli.

- El 10 de juny, padri un jove ferrer.
 El 11 de juny, fill d'un mestre de cases.
 El 11 d'agost, dos nens bessons.
 El 19 de desembre, padri un teixidor de lli.
- 1.724. El 6 de gener, padri un teixidor de lli.
 El 30 de gener, padri un ferrer.
 El 21 de febrer, padri un mestre fuster de Barna.
 El 21 de març, padri un fuster.
 El 4 de maig, padri un teixidor de lli.
 El 16 de juliol, filla d'un corder.
 El 3 de novembre, padri Joseph Ciu, "hermità de Ntra. Sra. del Pontarro de Martorell" (sic).
- 1.725. El 15 de febrer, filla d'un fuster.
 El 12 d'agost, filla d'un mestre de cases.
 El 3 d'octubre, padri un jove carreter.
 El 12 de desembre, fill d'un teixidor.
- 1.726. El 13 de febrer, filla d'un teixidor de lli.
 El 12 de març, padri un teixidor de lli.
 El 12 de maig, padri un forner de l'Hospitaler.
 El 13 de maig, padri lo DR. Josep Enri, de Barna.
 El 14 de maig, filla de pares incògnits, padri un teixidor de lli.
- El 25 de juny, padri un espardanyer.
 El 15 d'agost, padri un fuster.
- 1.727. El 14 de gener, filla d'un fuster.
 El 15 de juny, padri un teixidor de lli.
 El 15 d'octubre, padri un espardanyer.
 El 18 d'octubre, padri un teixidor.
- 1.728. El 11 de gener, filla d'un teixidor.
 El 9 de març, padri un fuster.
 El 15 d'abril, padri un fuster.
 El 4 de maig, padri un fuster.
 El 7 d'agost, padri un teixidor.
 El 4 de setembre, filla d'un cisterer.
 El 7 de setembre, fill d'un mestre de cases.
 El 3 d'octubre, filla d'un espardanyer, padri un espardanyer.
 El 25 d'octubre, fill d'un corder.
 El 16 de novembre, filla d'un mestre de cases, padri un mestre de cases.
- 1.729. El 20 de març, padri un ferrer.
 El 15 de maig, padri un cisterer.
 El 6 de juliol, fill de pares incògnits, padri un espardanyer.
 El 2 d'octubre, filla de Ramón Mas, ermità de St. Llorens.
 El 21 de novembre, padri un fuster.
 El 19 de desembre, padri un mestre tintorer.

ASPECTES SANITARIS:

- 1.721. El 29 de juliol, M^a Magdalena Cristina, filla del Dr. en Medicina Antón Debey.

- El 9 de novembre, padrí Joan Cap de Vila, "Sirurgia habitant en Barna" (sic).
- 1.722. El 24 de maig, padrí Antón Debey, Dr. en Medicina.
El 15 de desembre, padrí Antón Debey, Dr. en Medicina.
- 1.725. El 15 de febrer, Magdalena Theresa Maria, filla del Dr. en Medicina Antón Debey.
- 1.726. El 14 d'octubre, Margarida Maria Theresa, filla de Joan Soler "Sirurgia de dita Parròquia".
- 1.727. El 8 de gener, "padrí, Agustí Riera, Dr. en Medicina habitant en dita Parròquia".
El 13 de desembre, Fca. Paula Maria, filla de Joan Soler, "Sirurgia".
- 1.728. El 16 de febrer, padrí Emanuel Bonanat, "Sirurgia".
- 1.729. El 20 de juny, padrí Joan Soler, "Sirurgia"

TAULA DE MATRIMONIS

	TOTAL	Fadri Donze-	Fadri Vidua	Vidu Vidua	Vidu Donze-
Gener.....	9	8	1	-	-
Febrer.....	15	10	-	3	2
Març.....	-	-	-	-	-
Abril.....	1	1	-	-	-
Maig.....	4	2	-	1	1
Juny.....	5	4	-	1	-
Juliol.....	3	2	1	-	-
Agost.....	6	4	1	-	1
Setembre...	5	4	-	-	1
Octubre....	6	5	-	-	1
Novembre...	9	6	-	1	1
Desembre...	12	8	3	1	-
TOTAL....	75	54	6	7	8

COMENTARIS:

=====

ASPECTES SOCIALS:

- 1.720. El 22 de juliol, un teixidor amb donzella.
- 1.721. El 27 de febrer, testimoni un ferrer.
- 1.723. El 3 de febrer, un teixidor vidu amb donzella.
- 1.724. El 18 de gener, un pagès amb filla d'un mestre de cases.
El 1 d'agost, testimoni un sastre.
- 1.725. El 15 d'octubre, un teixidor vidu amb donzella, testimoni un fuster (en dos matrimonis Pauzas-Roig i Roig- Pauzas).
- 1.726. El 8 de gener, testimoni un escrivent de Barna.
El 16 de desembre, un teixidor de lli amb donzella filla de pares incògnits.
El 16 de desembre, testimoni un fuster.
- 1.727. El 8 d'octubre, un ferrer amb donzella.
- 1.728. El 3 de gener, testimoni un negociant de Barna.
El 4 de febrer, un espardanyer amb donzella.
El 16 de novembre, un ferrer vidu amb donzella.

ASPECTES SANITARIS:

- 1.724. El 30 de maig, testimoni Emmanuel Bonanat, "Sirurgia".
- 1.726. El 16 de desembre, testimoni, "lo Honorable Dr. en Medicina Agustí Riera".
El 17 de desembre, Pau Bonanat amb donzella, fill d' Emanuel Bonanat "Sirurgia".

TAULA DE MORTALITAT

	TOTAL	ALBATS	NENS	NENES	COSSOS	HOMES	DONES
Gener.....	32	15	7	8	17	8	9
Febrer.....	27	11	4	7	16	6	10
Març.....	21	6	5	x	15	8	7
Abril.....	34	19	11	8	15	10	5
Maig.....	27	16	5	11	11	6	5
Juny.....	23	10	6	4	13	4	9
Juliol.....	25	16	11	5	9	6	3
Agost.....	36	22	12	10	14	8	6
Setembre...	45	31	19	12	14	6	8
Octubre...	31	20	10	10	11	5	6
Novembre...	21	12	7	5	9	5	4
Desembre...	25	15	10	5	10	8	2
TOTAL....	347	193	107	85	154	80	74

COMENTARIS:

=====

CAUSES DE MORT:

Mort sobtada:

- 1.730. El 21 de juliol, home, "morí prontament" (sic).
- 1.731. El 5 de setembre, home, "morí en una basca" (sic).
- 1.735. El 18 de setembre, dona, "mort repentina" (sic).
- 1.736. El 18 de juny, dona, "mort repentina" (sic).
- 1.737. El 14 de febrer, vídua, "mort repentina" (sic).

Mort de malaltia:

- 1.730. El 5 de setembre, dona, "asser farida y no poder parlar" (sic).
- 1.731. El 5 d'octubre, home, "se ferí" (sic).

- 1.737. El 29 de novembre, donzella, "no rebe ningun sagrament ni feu testament, no tenia lo curat noticia de la enfermedat" (sic).

Mort de nadons:

- 1.731. El 13 de setembre, nen.
1.735. El 30 de març, nen, batejat per necessitat (sic).
El 5 de maig, nena, batejada per necessitat (sic).

ASPECTES SOCIALS:

- 1.730. El 7 d'abril, muller de l'ermità de St. Llorens.
El 21 de juliol, albat fill d'un mestre de cases.
El 13 d'agost, albat fill d'un espardenyer.
1.731. El 11 de juliol, albat filla expòsita.
El 26 d'agost, fill d'un teixidor.
1.732. El 7 de gener, Jaume Cayada, ermità de Sta. Barbara de Samboy.
El 14 de febrer, albat filla expòsita.
El 4 de març, muller d'un ferrer.
El 22 de setembre, albat fill expòsit.
1.733. El 7 de juliol, albat filla expòsita.
El 29 de novembre, "Joseph Luecra, invalido del Regiment de dragons" (sic).
1.734. El 11 de desembre, filla d'un sastre.
1.735. El 23 d'agost, fill d'un teixidor.
1.736. El 4 d'abril, un home francès.
El 7 de juny, albat filla expòsita.
El 14 de juny, muller d'un ferrer.
1.737. El 4 de febrer, un mestre de cases.
El 12 de febrer, Paula Mas, ermitana (sic).
El 20 de novembre, filla de pares expòsitos.
1.738. El 10 de setembre, un serrador.
El 5 de novembre, albat filla de pares incògnits.
1.739. El 28 de febrer, un espardanyer.
El 17 d'abril, albat, filla d'un pastor.
El 18 de maig, albat filla d'un teixidor.
El 8 de juny, albat filla d'un pastor.
El 29 de juny, "corder de barna. de la Parr^a Sta. M^a del Pi".
El 14 d'octubre, albat filla d'un teixidor.

ASPECTES SANITARIS:

- 1.731. El 27 d'agost, Mariana Boronat, vidua d'Emanuel Boronat "Cirurgia". NOTA: Boronat= a Bonanat.

TAULA DE NATALITAT

	TOTAL	NENS	NENES	Venturers
Gener.....	39	24	15	-
Febrer.....	35	19	16	-
Març.....	41	21	20	-
Abril.....	22	9	13	-
Maig.....	26	12	14	-
Juny.....	24	14	10	-
Juliol.....	23	8	15	-
Agost.....	23	10	13	-
Setembre...	20	9	11	1
Octubre....	40	15	25	-
Novembre...	25	12	13	-
Desembre...	40	28	12	-
TOTAL.....	358	181	177	1

COMENTARIS:

=====

ASPECTES SOCIALS:

- 1.730. El 7 de maig, padri un fuster.
 El 11 de juny, "padri Jaume Calçada, ermità de Sta. Barbara".
 El 25 de juliol, filla d'un mestre de cases.
 El 10 de desembre, filla d'un corder, padri un mestre de cases.
- 1.731. El 19 de març, filla d'un fuster.
 El 6 de juny, padri un fuster.
 El 17 d'octubre, filla d'un teixidor de lli.
- 1.732. El 4 de gener, fill d'un "soldat granader del Regiment de Aragó" (sic).
 El 3 de març, fill d'un teixidor de lli.
 El 11 de març, fill d'un teixidor de lli.
 El 16 de març, filla d'un teixidor de lli.
 El 30 de novembre, padri un mestre fuster.
 El 16 de desembre, fill d'un ferrer.
- 1.733. El 6 de maig, padri un teixidor.

- El 26 de juliol, padri un mestre de cases.
 El 13 de setembre, padri un corder.
- 1.734. El 14 de febrer, fill d'un espardanyer.
 El 22 de febrer, filla d'un teixidor.
 El 10 de maig, padri un espardanyer.
 El 13 de juny, fill d'un teixidor de lli.
 El 14 d'agost, padri Ramón Mas, ermità de St. Llorens.
 El 25 d'agost, fill d'un fuster.
 El 8 de desembre, padri un mestre de cases.
- 1.735. El 11 de març, padri un teixidor de lli.
 El 27 d'abril, padri un teixidor de lli.
 El 23 d'octubre, fill d'un ferrer.
 El 24 d'octubre, filla d'un fuster, padri un mestre taberner.
- 1.736. El 29 de febrer, padri, un teixidor de lli.
 El 1 de març, padri un moliner.
 El 20 de març, padri un mestre de minyons.
 El 15 d'abril, padri un mestre de cases.
 El 10 de juny, fill d'un espardanyer.
 El 2 de desembre, fill d'un teixidor de lli.
 El 27 de desembre, fill d'un espardanyer.
- 1.737. El 9 de gener, padri un "brodadó de Barna" (sic).
 El 24 d'abril, filla d'un teixidor de lli.
 El 28 d'abril, padri un espardanyer.
 El 30 de juny, padri un espardanyer.
 El 7 de juliol, padri un mestre carnicer.
 El 12 de novembre, padri un teixidor de lli.
- 1.738. El 16 de gener, filla d'un fuster.
 El 28 de gener, filla d'un espardanyer.
 El 4 d'abril, fill d'un teixidor de lli.
 El 23 de maig, fill d'un mestre de cases.
 El 2 de setembre, fill de pares incògnits.
 El 6 de novembre, fill d'un teixidor de lli.
- 1.739. El 27 de gener, padri un teixidor de lli.
 El 17 de maig, fill d'un ferrer.
 El 18 d'octubre, padri un teixidor de lli.
 El 26 de novembre, padri, un teixidor de lli.

ASPECTES SANITARIS:

- 1.730. El 24 d'agost, padri Anton Bonanat, "Sirurgia".
- 1.731. El 6 de febrer, padri Joan Soler "Sirurgia" i M^a Agna Sta. Creu muller de Sta. Creu, mestre Silurgia de Barna.
- 1.733. El 17 de gener, padri Joan Soler, "Silurgia".
 El 1 de desembre, "padri Agustí Riera, Dr. en Medicina i Raimunda Basser, muller de Diego Basser, "Apotecari de Semboy" (sic).
- 1.734. El 4 de gener, padri Agustí Riera, Dr. en Medicina.
 El 21 de novembre, "primsenyat per la llevadora Eularia Palau.
- 1.737. El 5 de setembre, "batejat sub conditione per Eulalia Palau, Llevadora" (sic).

TAULA DE MATRIMONIS

	TOTAL	Fadri Donze-	Fadri Vídua	Vidu Vídua	Vidu Donze-
Gener.....	4	4	-	-	-
Febrer.....	12	7	2	2	1
Març.....	4	1	1	1	1
Abril.....	2	1	1	-	-
Maig.....	6	2	2	2	-
Juny.....	5	3	-	1	1
Juliol.....	4	3	-	1	-
Agost.....	6	3	-	2	1
Setembre...	10	6	2	1	1
Octubre...	5	2	-	2	1
Novembre...	10	8	1	-	1
Desembre...	2	-	1	1	-
TOTAL....	70	40	10	13	7

COMENTARIS:

=====

ASPECTES SOCIALS:

- 1.730. El 23 de gener, un teixidor de lli amb donzella.
 El 21 d'agost, un espardanyer amb donzella.
 El 5 de setembre, un teixidor de lli amb donzella, testimoni un sastre.
- 1.731. El 6 de febrer, testimoni un espardanyer.
 El 2 de maig, un mestre de cases amb vídua, testimoni un corder.
- 1.732. El 19 de febrer, un vidu, ferrer amb donzella.
 El 24 de febrer, testimoni un fuster.
 El 14 d'abril, un espardanyer amb vídua.
 El 25 de juny, un mestre de cases amb donzella.
- 1.733. El 13 de juny, un fuster vidu amb vídua.
- 1.734. El 9 de gener, testimoni, Ramón Mas, ermità.
 El 16 de febrer, testimoni un mestre de minyons.
 El 5 de juliol, testimoni un mestre de minyons.
- 1.735. El 30 d'octubre, un fuster vidu amb vídua.

- El 22 de novembre, testimoni un mestre sastre.
- 1.736. El 7 de febrer, un "mestre de fer carretas" vidu amb donzella.
- 1.737. El 4 de desembre, testimoni un tarresser (sic).
El 24 de setembre, testimoni un ferrer.
El 15 d'octubre, un ferrer amb donzella, testimoni un mestre de minyons.
El 20 de novembre, testimoni un mestre de minyons.
- 1.738. El 27 d'agost, un ferrer vidu amb vídua.

ASPECTES SANITARIS:

- 1.730. El 27 de febrer, testimoni Agustí Riera, Dr. en Medicina.
- 1.733. El 9 de juny, testimoni, Antón Bonanat, "Cirugia".
El 15 de setembre, testimoni, Antón Bonanat, "Cirurgia".
- 1.734. El 18 de setembre, fadrí amb Rosa Serra i Bonanat, vídua i filla de Emanuel Bonanat, "Cirurgia".
- 1.735. El 11 de gener, testimoni, Agusti Riera, Dr. en Medicina.
- 1.736. El 18 d'agost, testimoni, Joan Soler, "Cirurgia".
- 1.738. El 12 de setembre, testimoni Clement Bellet "Sirurgia" (sic).

ANYS: 1.740 fins 1.749

Sant Climent de Llobr.

TAULA DE MORTALITAT

	<u>TOTAL</u>	<u>ALBATS</u>	<u>NENS</u>	<u>NENES</u>	<u>COSSOS</u>	<u>HOMES</u>	<u>DONES</u>
Gener.....	21	7	5	2	14	6	8
Febrer.....	22	14	6	7	8	4	4
Març.....	11	4	3	1	7	4	3
Abril.....	20	13	7	5	7	4	3
Maig.....	14	11	4	7	3	3	-
Juny.....	8	7	6	1	1	-	1
Juliol.....	27	21	10	11	6	2	4
Agost.....	26	18	6	12	8	1	7
Setembre...	31	17	10	7	14	10	4
Octubre...	22	15	9	6	7	4	3
Novembre...	33	18	9	9	15	11	4
Desembre...	23	11	3	8	12	7	5
TOTAL....	258	156	78	76	102	56	46

COMENTARIS:

=====

CAUSES DE MORT:

Mort sospitosa:

1.741. El 24 de gener, "pobre que lo trobaren mort a la pallissa del Molins" (sic).

El 19 de març, "un home anciano que lo trobaren mort a la pallissa del Molins" (sic).

Mort de malaltia:

1.741. El 21 de novembre, fadrí, "morí a l'Hospital" (sic).

Mort de nadons:

- 1.741. El 17 de febrer, un nen.
1.742. El 16 de setembre, una nena.
1.743. El 12 de febrer, un nen.
El 21 de febrer, una nena.
El 5 de maig, un nen.
1.747. El 26 de setembre, un nen.

MITJANA DE VIDA: TOTAL: Albats: 1 anys i 6 mesos (aproximadament)
Cossos: 65 anys i 10 mesos.

ANY:	1744	1745	1746	1747	1748	1749
Albats:	2a.	1a.	1a.	-	0a.	-
	9m.	6m.	6m.		4m.	
Cossos	43a.	63a.	45a.	-	31a.	-
	3m.	0m.	6m.		3m.	-

- 1.749. No mes hi consta l'edat en dos casos, un sacerdot de 38 anys i una dona de 60 anys.

ASPECTES SOCIALS:

- 1.740. El 11 d'agost, albat fill expòsit.
El 7 d'octubre, un pastor.
El 5 de novembre, fill d'un ferrer.
El 27 de desembre, filla d'un mestre de cases.
- 1.741. El 12 d'agost, albat nena filla d'un teixidor.
El 27 d'octubre, albat fill expòsit.
- 1.742. El 4 d'abril, albat, filla expòsita.
El 5 de juliol, muller d'un espardanyer.
El 17 de juliol, albat, filla expòsita del Hptal. Gral. de Barna. (sic).
El 9 de novembre, Simón Badia, Pre. Curat de St. Climent.
- 1.743. El 6 de maig, albat fill d'un teixidor.
El 22 de juliol, albat nen, fill de pares incògnits.
El 7 d'agost, albat nen fill d'un teixidor.
El 24 de setembre, fill d'un teixidor.
El 22 de desembre, un pastor.
- 1.744. El 8 de gener, albat de 8 mesos, fill d'un teixidor.
El 19 de gener, albat de 5 anys, fill d'un teixidor.
El 7 de febrer, dona de 73 anys, muller d'un fuster negociant.
El 23 de juliol, albat de 6 anys, filla d'un fuster.
- 1.745. El 19 de juliol, albat de 6 mesos, fill de pares incògnits.
- 1.746. El 11 de juliol, albat, fill d'un teixidor.
- 1.748. El 24 de gener, un mestre de cases de 38 anys.
El 12 de març, un espardanyer de 35 anys.
El 16 de maig, Ramón Mas, ermità de St. Llorens.
El 27 de setembre, fill d'un espardanyer.

1.749. El 15 de setembre, Ramón Vilarrasa, Dr. en Sacra Theologia, de 38 anys i Prev. i curat de S. Climent.

ASPECTES SANITARIS:

1.745. El 12 de desembre, Ana M^a Bonanat, de un any, filla d'Antón Bonanat, "Cirurgia" i Anna Maria (sic).

1.746. El 11 de setembre, Eulalia Bonanat, filla d'Antón Bonanat "Cirurgia".

El 18 de setembre, Theresa Bonanat, filla d'Antón Bonanat "Cirurgia".

TAULA DE NATALITAT

	TOTAL	NENS	NENES	Venturers
Gener.....	29	17	12	-
Febrer.....	33	20	13	-
Març.....	32	13	19	-
Abril.....	19	12	7	-
Maig.....	19	9	10	-
Juny.....	25	13	12	-
Juliol.....	27	17	10	-
Agost.....	21	7	14	-
Setembre...	23	11	12	-
Octubre....	29	19	10	1
Novembre...	32	17	15	-
Desembre...	31	16	15	-
TOTAL.....	320	171	149	1

COMENTARIS:

=====

ASPECTES SOCIALS:

1.740. El 20 de gener, padri un teixidor de lli.
 El 7 de febrer, padri un argenter de Barna.
 El 26 de maig, padri un espardanyer.

- El 9 de setembre, fill d'un mestre de cafès (sic).
 El 15 de setembre, filla d'un teixidor de lli.
 El 4 de desembre, fill d'un teixidor de lli.
 El 13 de desembre, padri un teixidor de lli.
 El 27 de desembre, filla d'un espardanyer.
 El 28 de desembre, filla d'un teixidor de lli.
- 1.741. El 25 de gener, filla d'un mestre de cases, padri un espardanyer.
 El 31 de gener, filla d'un teixidor de lli.
- 1.742. El 7 de març, padri un estudiant en gramàtica.
 El 24 de juny, padri un teixidor de lli.
 El 18 d'octubre, fill de pares incògnits.
- 1.743. El 9 d'abril, fill d'un teixidor.
 El 30 de juny, padri un teixidor de lli.
 El 16 de setembre, filla d'un jove teixidor de lli.
 El 15 de novembre, padri Ramón Mas, ermità de St. Llorens.
 El 22 de desembre, padri un "mestre espase de Barna" (sic).
- 1.744. El 29 de gener, padri un espardanyer.
 El 23 de febrer, padri un teixidor de lli.
 El 24 d'abril, dues nenes bessones. padri un espardanyer.
 El 6 d'agost, filla d'un mestre de cases.
 El 25 de desembre, fill d'un ferrer.
- 1.745. El 31 de gener, fill d'un espardanyer.
 El 2 de març, fill d'un teixidor de lli.
 El 10 de març, filla d'un mestre de cases.
 El 11 de març, filla de l'anterior mestre de cases!.
 El 15 d'agost, padri Ramón Mas, ermità de St. Llorens.
 El 28 d'octubre, filla d'un fuster.
- 1.746. El 6 de gener, fill d'un espardanyer.
 El 17 de febrer, padri Ramón Mas, ermità de St. Llorens.
 El 17 d'abril, fill d'un teixidor de lli.
 El 5 de maig, filla d'un teixidor de lli.
 El 22 de maig, filla d'un teixidor de lli.
 El 8 d'octubre, padri un teixidor de lli.
 El 18 d'octubre, fill d'un pastor, padri un espardanyer.
 El 10 de desembre, padri Ramón Mas, ermità de St. Llorens.
 El 12 de desembre, filla d'un teixidor de lli.
 El 17 de desembre, padri un espardanyer.
- 1.747. El 1 de gener, padri un fuster.
 El 16 de febrer, filla d'un mestre de cases, padri un fuster.
 El 20 de febrer, fill d'un teixidor de lli.
 El 27 de febrer, padri Ramón Mas, ermità de St. Llorens.
 El 20 de març, fill d'un mestre de cases, padri un fuster.
 El 9 d'abril, fill d'un mestre de cases.
 El 28 de maig, filla d'un teixidor de lli, padri un fuster.
 El 4 de juny, filla d'un mestre de cases.
 El 25 de juny, padri un teixidor de lli.
 El 25 de juny, filla d'un teixidor de lli.
 El 3 de juliol, padri un espardanyer.
 El 1 d'agost, padri un mestre de minyons.
 El 17 de setembre, filla d'un espardanyer, padri un espar-

danyer.

- El 5 de novembre, padri un fuster.
- 1.748. El 17 de gener, fill d'un teixidor de lli.
 - El 28 de gener, padri un fuster.
 - El 8 d'agost, padri un ferrer.
- 1.749. El 1 de juny, padri un mestre de minyons.
 - El 21 d'agost, padri un teixidor de llana.
 - El 12 d'octubre, fill d'un teixidor de lli.
 - El 13 de novembre, filla d'un teixidor de lli.
 - El 27 de novembre, filla d'un teixidor de lli.
 - El 10 de desembre, padri un mestre de minyons de Viladecans.

ASPECTES SANITARIS:

- 1.741. El 26 de març, padri Joan Maimon "Apotecari".
- 1.743. El 16 d'octubre, Joan Pau Ramón, fill de Joan Menor, "Apotecari".
- 1.745. El 25 de gener, padrina Maria Anna Bonanat, muller d'Antón Bonanat, "Sirurgia" (sic).
 - El 2 de maig, Maria Rosa Lluisa, filla d'Antón Bonanat "Sirurgia" (sic).
 - El 31 de maig, Maria Fca. Antonia, filla de Joseph Bonabosch "jove Sirurgia", padri Joan Soler, "Sirurgia" (sic).
- 1.746. El 9 de gener, Ignasi Baldiri Ramón, fill de Joan Menor, "Apotecari".
 - El 29 d'agost, Maria Rosa Raimunda, filla d'Antón Bonanat "Sirurgia" (sic).
 - El 29 d'agost, Antonia Catharina Raimunda, filla d'Antón Bonanat, "Sirurgia" (sic).
- 1.747. El 1 de gener, padrina Gertrudis Riera, vídua del Dr. en Medicina Agustí Riera de St. Climent.
 - El 9 de juliol, Theresa Eulalia Raimunda, filla d'Antón Bonanat "Sirurgia" (sic).

TAULA DE MATRIMONIS

	TOTAL	Fadri Donze-	Fadri Vidua	Vidu Vidua	Vidu Donze-
Gener.....	5	3	1	-	1
Febrer.....	10	10	-	-	-
Març.....	3	1	1	1	-
Abril.....	1	-	-	-	1
Maig.....	4	3	-	1	-
Juny.....	3	2	-	-	1
Juliol.....	5	2	1	1	1
Agost.....	2	2	-	-	-
Setembre...	9	6	-	1	2
Octubre...	2	1	-	1	-
Novembre...	2	2	-	-	-
Desembre...	4	4	-	-	-
TOTAL....	50	36	3	5	6

COMENTARIS:

=====

ASPECTES SOCIALS:

- 1.740. El 23 de febrer, un teixidor de lli amb donzella, testimoni un teixidor de lli i un mestre de minyons(sic).
El 23 de setembre, testimoni un mestre de minyons(sic).
- 1.741. El 1 de gener, testimoni un fuster.
El 7 de juliol, un pescador de Castelldefels amb donzella, testimoni un fuster.
El 24 d'octubre, un cisterer amb vidua(sic).
- 1.742. El 3 de maig, Ramón Mas, ermità de st. Llorens, vidu amb vidua.
El 12 de setembre, un espardanyer vidu amb donzella.
El 22 de setembre, un fadri amb donzella exposita de l'Hospital de Sta. Creu de Barna.
- 1.743. El 4 de maig, un teixidor de lli amb donzella, testimoni un mestre de minyons(sic).
- 1.744. El 10 de desembre, un fill de pares incògnits amb donzella.
- 1.745. El 19 de febrer, testimoni un Ramón Mas, ermità de St. Llorens.

- El 22 de juny, un espardanyer amb donzella.
- 1.746. El 14 de desembre, un mestre de cases amb donzella.
- 1.747. El 13 de setembre, fadri amb donzella filla d'un mestre de cases.
- El 26 de novembre, un espardanyer amb donzella filla d'un pescador.
- 1.748. El 1 d'agost, Fco. Verges, ermità de St. Llorens amb donzella testimoni un espardanyer.
- 1.749. El 25 de juliol, testimoni un espardanyer.

ASPECTES SANITARIS:

- 1.741. El 1 de gener, Joseph Bonabosch, "Cirurgia" amb donzella(sic).
- 1.744. El 7 de gener, Antón Bonanat, fadri, "mestre Cirurgia, fill d'Emanuel Bonanat, amb vidua.
- 1.746. El 14 de desembre, testimoni Antón Bonanat, "Cirurgia".
- 1.747. El 13 d'abril, testimoni Joseph Bonabosch, "Cirurgia".
- 1.749. El 25 de juliol, Miquel Morell, "Cirurgia", vidu fill d'Antón Morell, "Cirurgia", amb M^a Bonanat, vidua d'Antón Bonanat "Cirurgia".

ANYS: 1.750 fins 1.759

Sant Climent de Llobr.

TAULA DE MORTALITAT

	TOTAL	ALBATS	NENS	NENES	COSSOS	HOMES	DONES
Gener.....	27	18	14	4	9	8	1
Febrer.....	33	28	17	11	5	5	-
Març.....	20	10	3	7	10	6	4
Abril.....	28	17	13	4	11	4	7
Maig.....	25	19	9	10	6	3	3
Juny.....	28	25	11	14	3	1	2
Juliol.....	31	28	13	15	3	-	3
Agost.....	43	34	13	21	9	4	5
Setembre...	28	15	8	7	13	5	8
Octubre....	48	33	22	11	15	8	7
Novembre...	39	27	10	17	12	8	4
Desembre...	39	20	10	10	19	9	10
TOTAL....	389	274	143	131	115	61	54

COMENTARIS:

=====

CAUSES DE MORT:

Mort sobtada:

- 1.750. El 23 de gener, vídua de 49 anys, "que morí dintre de un hora repentinament" (sic).
- 1.754. El 15 de gener, home de 24 anys, "haberli sobrevingut un fort accident" (sic).
- 1.756. El 1 de novembre, dona de 58 anys, "estava destituida de sentits per un fort accident que repentinament le vingé del qual morí" (sic).
- 1.759. El 22 de desembre, home de 59 anys, "mort repentina" (sic).

Mort de malaltia:

- 1.750. El 20 de setembre, home "de uns 70 anys, que morí a l'Hospital de la Sta. Creu de Barna." (sic).
- 1.752. El 18 de maig, home de 32 anys, "mort de mal de escanencia" (sic).
- 1.754. El 13 d'agost, dona de 46 anys, "mort natural, solament rebe lo sagrament de Penitencia per haverse tan apresurat la malaltia que no dona lloch" (sic).
- 1.758. El 4 de novembre, dona "la portaven al Hospital Gral. de Barna. no se sap lo nom ni cognom ni del lloch hont era" (sic).

Mort violenta:

Mort per precipitació:

- 1.751. El 10 de desembre, home de "40 o 50 anys, fill de pares incògnits, morí de una caiguda de carreta" (sic).

Mort de part:

- 1.752. El 29 de setembre, una dona. (mort probablement secundaria al part, ja que el seu fill morí el 26 de setembre a l'edat d'un dia.

Mort de nadons:

- 1.751. El 1 de setembre. nen, "avia nat avants de temps, fou primsenyat per la llevadora" (no hi consta el nom de la llevadora).
- 1.752. El 26 de setembre, albat nen de 1 dia, la mare morí el 29 del mateix mes.
- 1.754. El 4 d'abril, nena.
- 1.756. El 11 de maig, una nena.
El 14 de juny, una nena.
El 23 de juliol, un nen
- 1.757. El 1 de febrer, un nen.
El 7 d'octubre, nena, "visqué algun quart de ora, fou batejada o primsenyada" (sic).
- 1.758. El 30 de juny, nen.
- 1.759. El 16 de juny, nena.

MITJANA DE VIDA: TOTAL: Albats: 1 anys i 6 mesos.
Cossos: 52 anys i 5 mesos.

ANYS:	1750	1751	1752	1753	1754	1755	1756	1757	1758	1759
Albats:	0a.	1a.	1a.	2a.	1a.	2a.	1a.	1a.	2a.	1a.
	11m.	9m.	4m	2m.	9m.	8m.	1m.	1m.	9m.	2m.
Cossos	57a.	49a.	49a.	50a	43a.	62a.	62a.	49a.	51a.	51a.
				3m.				10m.	6m.	5m.

ASPECTES SOCIALS:

- 1.750. El 2 de setembre, albat de dos dies, fill d'un teixidor.
- 1.751. El 5 d'abril, un albat nen de 15 mesos, fill d'un mestre de cases.
 El 30 d'abril, morí Geroni Cerqueda, curat de Gavà de 56 anys, sacerdot habitant de Sant Climent.
 El 30 de maig, una muller de teixidor de 45 anys.
 El 12 de juliol, una nena de 20 mesos filla del Sant Hospital.
 El 30 de novembre, una nena de 20 mesos, fills d'un espardanyer.
 El 10 de desembre, home, fill de pares incògnits.
- 1.752. El 20 de gener, albat de 5 anys, fill d'un teixidor.
 El 18 d'agost, albat de 3 anys, fill d'un teixidor.
 El 7 d'agost, donzella de 22 anys, filla d'un mestre de cases.
 El 18 d'agost, albat de 18 mesos, fill d'un mestre de cases.
 El 20 d'agost, "soldat del Regiment de Guardies Espanyoles, natural de Lorca, Murcia(sic).
 El 30 d'agost, albat de 3 anys, fill d'un mestre de cases.
- 1.753. El 21 de gener, dona de 33 anys, filla de pares incògnits.
 El 9 de setembre, albat de 2 anys i 6 mesos, filla d'un rejoler.
 El 31 de desembre, albat de 12 anys, fill d'un mestre de cases.
- 1.754. El 14 de gener, muller de 53 anys, vídua d'un cisterer.
 El 9 de maig, albat de 6 mesos, filla d'un teixidor.
 El 1 de setembre, albat d'un teixidor.
 El 20 de setembre, albat de 8 mesos, filla d'un teixidor.
 El 20 de setembre, albat de 10 mesos, filla d'un fuster.
- 1.755. El 5 de gener, albat de 2 anys i 6 mesos, fill d'un teixidor.
 El 3 d'agost, un mestre de cases de 43 anys.
 El 13 de novembre, dona de 41 anys, muller d'un teixidor.
 El 13 de novembre, teixidor de 63 anys.
- 1.756. El 11 de maig, filla d'un espardanyer.
 El 25 de maig, albat de 16 mesos, filla d'un teixidor.
 El 4 de novembre, albat de 10 mesos, filla d'un pescador de Solsona.
- 1.757. El 1 de febrer, "recen nat", fill d'un espardanyer.
 El 15 de juny, dona de 30 anys, muller d'un espardanyer.
 El 17 d'octubre, albat de 1 any, fill d'un mestre de cases.
- 1.758. El 13 de maig, albat de 13 anys i 6 mesos, fill d'un teixidor.
- 1.759. El 20 de març, albat de 10 anys i 3 mesos, filla d'un mestre de cases.

ASPECTES SANITARIS:

- 1.752. El 3 d'agost, Jaume Maymir de 15 mesos, fill de Joan Maymir, "Apotecari".
 El 19 d'octubre, Fca. Soler, de 50 anys, muller de Joan Soler "Cirurgia" i filla d'un sargento mayor de artilleria (sic).
- 1.753. El 16 de setembre, bateig de necessitat per le llevadora Pedralxal (sic).
 El 24 de setembre, Juan Soler, de 55 anys, "Cirurgia", fill de

- Juan Soler, "Cirurgia de Solsona".
 1.754. El 19 de desembre, Teresa Maimir, de 2 anys filla de Joan Maymir " Apotecari".
 1.758. El 4 de març, Antón Farrer, de 4 anys, fill del Dr. en Medicina Lluís Farrer.

TAULA DE NATALITAT

	TOTAL	NENS	NENES	Venturers
Gener.....	43	22	21	-
Febrer.....	41	23	18	-
Març.....	37	19	18	1
Abril.....	34	20	14	-
Maig.....	39	19	20	1
Juny.....	25	8	17	-
Juliol.....	31	16	15	-
Agost.....	25	10	15	-
Setembre...	28	16	12	-
Octubre....	34	11	23	-
Novembre...	38	21	17	-
Desembre...	34	18	16	-
TOTAL.....	409	203	206	2

COMENTARIS:

=====

ASPECTES SOCIALS:

- 1.750. El 4 de febrer, padri un espardanyer.
 El 2 de març, filla de espardanyer.
 El 12 d'abril, fill de teixidor de lli.
 El 2 d'agost, una nena de la quadra de Bruguesa.
 El 16 d'agost, padri un teixidor de lli.
 El 1 de setembre, fill de " " ".
 El 1 de setembre, una filla de teixidor de lli, batejada en cas de necessitat.
 El 8 de setembre, una nena de la quadra de Bruguesa.

- El 5 d'octubre, un nen de la quadra de Bruguesa.
 El 15 de desembre, un fill d'un espardanyer.
- 1.751. El 2 de febrer una filla d'un espardanyer.
 El 21 de febrer, una filla d'un mestre de cases, padri un mestre de cases.
 El 3 de juliol, una filla d'un ferrer, padri un espardanyer.
 El 26 d'agost, un fill d'un teixidor de lli.
 El 30 de setembre, padri un jove fuster.
 El 17 d'octubre, padri un pastor.
- 1.752. El 13 de gener, padri un mestre de cases.
 El 30 de gener, filla d'un espardanyer.
 El 25 de febrer padri un fuster.
 El 17 d'abril, filla d'un teixidor de lli.
 El 10 d'octubre, padri un espardanyer.
 El 6 de novembre, padri un mestre de cases.
 El 13 de novembre, padri un fuster,
 El 10 de desembre, padri un ferrer.
 El 13 de desembre, fill d'un teixidor de lli, padri un teixidor de lli.
- 1.753. El 14 de gener padri un mestre de cases.
 El 7 de febrer, padri un mestre de cases.
 El 6 de març, nen i nena bessons.
 El 29 d'abril, padrina la muller d'un teixidor.
 El 25 de juliol, fill d'un teixidor de lli.
 El 27 de setembre, filla d'un teixidor de lli.
 El 30 de setembre, filla d'un espardanyer, padri un teixidor.
 El 9 d'octubre, padri un teixidor.
 El 30 d'octubre, padri un jove fuster.
 El 1 de novembre, padri un teixidor.
 El 7 de novembre, filla d'un teixidor de lli.
- 1.754. El 6 de gener, filla d'un teixidor de lli.
 El 29 de gener, padri un jove fuster.
- 1.755. El 1 de gener, filla d'un ferrer.
 El 25 de gener, padri un mestre de cases.
 El 10 de febrer, padri un cadirayre (sic).
 El 27 de febrer, padri un ferrer.
 El 15 de març, padri un brodador de Barna(sic).
 El 10 de maig, padri un teixidor.
 El 6 de maig, nen, fill de pares incògnits.
 El 25 de maig, filla d'un mestre de cases, padri un espardanyer.
- El 15 de juny, filla d'un teixidor.
 El 24 de juny, padri un mestre de cases.
 El 17 d'agost, padrina la muller d'un teixidor.
 El 16 d'octubre, padri un jove teixidor.
 El 7 de desembre, padrina la muller d'un teixidor.
 El 25 de desembre, padri un fuster.
- 1.756. El 4 de febrer, fill d'un teixidor.
 El 21 de març, padrina la muller d'un mestre de cases.
 El 16 de mai, padri un carreter.
 El 24 de juny, padri un mestre de cases.

- El 31 d'agost, padrina la muller d'un espardanyer.
- 1.757. El 22 de març, padri un sastre.
El 10 d'abril, fill d'un teixidor.
El 29 de juny, padri un espardanyer.
El 7 de juliol, filla d'un mestre de cases.
El 20 de juliol, padri un teixidor.
El 2 de novembre, padri un teixidor.
El 22 de novembre, padri un teixidor.
El 1 de desembre, padrina la muller d'un negociant.
- 1.758. El 15 de gener, padri un mestre de cases.
El 23 de gener, filla d'un teixidor.
El 9 d'abril, fill d'un mestre de cases.
El 18 de setembre, padri un escriptent notari de Sta. M^a del Pi de Barna.
El 26 de novembre, padri un jove fuster.
El 8 de desembre, padri un jove teixidor.
- 1.759. El 3 de gener, padri un mestre sastre.
El 30 de gener, fill d'un teixidor de lli.
El 6 de març, fill d'un fuster, padri un fuster.
El 16 de març, fill de pares incògnits.
El 19 d'abril, padri un teixidor de lli.
El 22 d'abril, padrina la muller d'un perayre(sic).
El 5 de maig, fill d'un fuster.
El 22 de maig, padri un ferrer.
El 10 de juny, fill d'un espardanyer.
El 11 d'octubre, filla de Fco. Verges, ermità de St. Llorens.
El 4 de novembre, padri un fuster.
El 20 de novembre, padrina la vidua d'un mestre de cases.
El 25 de novembre, fill d'un mestre de cases.
El 23 de desembre, padrina la filla d'un moliner.

ASPECTES SANITARIS:

- 1.750. El 26 d'abril, Teresa Eulalia Cecilia, filla de Miquel Morell, Mestre Cirurgia.
- 1.751. El 4 de març, padri Joseph Bosch, "Cirurgia de Viladecans, i sa muller Josepha Bosh".
El 14 d'abril, Jaume Andre Joan, fill de Joan Maymir, Apotecari de Sant Climent.
- 1.752. El 20 de març, Josefa Fca. filla de Joseph Bonabosh "Cirurgia" de Sant Climent.
El 28 d'octubre, Theresa Rosa Clemencia, filla de Joan Maymir "Apotecari de St. Climent".
- 1.754. El 21 de març, "Feliu Joan Benet, fill de Joan Maymir "Apotecari" i Rosa Maymir Xanxas, padrins, Feliu Bosch "Cirurgia de Viladecans" y Paula Gallardas y Carles, viuda de Geronim Gallard "Cirurgia de Badalona" (sic).
El 19 de juny, padrins Vicens Maymir, estudiant en primeras lletras, fill de Joan Maymir, "Apotecari" y Magdalena Gallarda filla de Geroni Gallarda, "Cirurgia de Badalona" (sic).

El 23 de juny, Antón Climent i Joan, fill de Miquel Morell, "Cirurgia" i Mariana Morell, padrí el Magnific Dr. en Medicina Lluís Ferrer, natural de Vilafranca i habitant en St. Climent" (sic).

El 10 de novembre, M^a Teresa Paula Cecilia, padrins Feliu Bosch "Cirurgia de Viladecans i Teresa Rey y Doles, muller del Dr. en Medicina Bruno Rey, habitant en St. Climent.

- 1.755. El 10 de febrer, Catherina Cecilia Clemencia, filla de Joseph Bonabosch, "Cirurgia d'Olot B^a de Gerona y Margarida Bonabosch Soler, habitans en St. Climent, padrí un cadirayre (sic).

El 16 de març, Ana Rosa Fca. filla del Magnific Dr. en Medicina Lluís Ferrer, i Fca. Ferrer, padrina Ana Mirapeix y Castany, muller de Felix Mirapeix "Cirurgia" de la Parr. de St. Llorens de Saball (sic).

El 10 de novembre padrí, Joan Maymir, "Apotecari".

- 1.756. El 29 de juliol, padrina Leonor Estrada, muller de Salvador Estrada, "Menescal de Sarria".

El 20 de setembre, Maria Josepha, filla de Joan Maymir, "Apotecari", padrí Vicens Maymir, estudiant.

- 1.757. El 11 d'agost, Lluís, Joan Pera Nolasco, fill de Lluís Farrer Dr. en Medicina i Fca. Fares y Castany (sic).

- 1.758. El 22 de març, Theresa Josepha Rosa, filla de Joseph Bonabosch "Cirurgia" y Margarida Bonabosch, padrí el Dr. en Medicina Bruno Rey. (sic).

- 1.759. El 14 de maig, padrí Fco. Oliver, "Menescal de S. Joan de Vila-decans".

El 23 de desembre, Maria Eulalia Genoveva, filla del Magnific Dr. en Medicina Lluís Farres i Fca. Farres.

TAULA DE MATRIMONIS

	TOTAL	Fadri Donze-	Fadri Vidua	Vidu Vidua	Vidu Donze-
Gener.....	5	3	2	-	-
Febrer.....	6	4	-	-	2
Març.....	3	2	-	1	-
Abril.....	2	1	1	-	-
Maig.....	5	5	-	-	-
Juny.....	4	4	-	-	-
Juliol.....	2	1	1	-	-
Agost.....	10	7	1	-	2
Setembre...	8	6	-	-	2
Octubre...	5	3	1	-	1
Novembre...	4	4	-	-	-
Desembre...	9	5	1	2	1
TOTAL....	63	45	7	3	8

COMENTARIS:

=====

ASPECTES SOCIALS:

- 1.750. El 3 de febrer, testimoni un candeler de cera de Barna(sic).
 1.751. El 16 de gener, un moliner amb donzella.
 El 12 de juny, testimoni un peraira (sic).
 El 8 de setembre, filla d'un mestre de cases.
 El 22 de setembre, filla d'un teixidor de lli, testimoni un
 ferrer.
 1.752. El 17 de gener, un ferrer.
 1.753. El 23 de gener, un fill de pares incògnits amb donzella, testi-
 moni un fuster.
 1.754. El 12 de juny, testimoni, un espardanyer.
 El 17 de novembre, testimoni, Fco. Verges, ermità de St. Llo-
 rens.
 1.755. El 21 de gener, un espardanyer vidu amb vidua.
 El 10 de febrer, un pagès amb donzella filla d'un sastre.
 El 3 de juny, testimoni, un ferrer.

- 1.756. El 3 de maig, un escriptor fill d'un Agent de Negocis difunt amb donzella(sic).
 El 18 d'agost, un fuster vidu amb vidua.
 El 9 de novembre, un pagès amb filla d'un teixidor de lli.
- 1.757. El 10 de maig, testimoni, un ferrer.
 El 27 de setembre, un espardanyer vidu amb donzella.
- 1.758. El 10 de gener, testimoni, Vicens Maymir, estudiant.
 El 17 de gener, testimoni, un fuster.
- 1.758. El 30 de juliol, Manuel Bonvehi, Dr. en Dret, amb Josepha Llor filla de Joseph Llor, "Dr. en Medicina".
 El 22 d'agost, un teixidor de lli amb donzella.
 El 23 de novembre, testimoni, un mestre de cases.
- 1.759. El 27 de març, un fuster amb donzella.
 El 17 d'abril, un fuster amb donzella, testimoni, un carreter.
 El 19 de juny, un espardanyer amb donzella.

ASPECTES SANITARIS:

- 1.751. El 22 de setembre, testimoni Joan Maymir, "Apotecari".
- 1.752. El 22 de febrer, testimonis, Joan Maymir, "Apotecari" y Josep Bonabosch, "Cirurgia".
 El 17 de setembre, testimonis, Josep Llor, "Dr. en Medicina i Joan Maymir, "Apotecari".
- 1.753. El 11 de desembre, testimoni, Josep Llor. Dr. en Medicina i Salvador Negre, "Apotecari de St. Baldiri".
- 1.754. El 18 de febrer, testimoni, Joan Maymir, "Apotecari".
 El 23 d'abril, testimoni, Josep Gallarda, "Batxiller en Medicina".
- 1.756. El 27 de gener, testimoni, Lluís Ferrer, "Dr. en Medicina".
 El 3 de maig, un escriptor, fill d'un Agent de Negocis difunt amb Ignasia Llor, filla de Josep Llor, "Dr. en Medicina".
- 1.757. El 11 d'agost, testimoni, Joan Maymir, "Apotecari".
- 1.758. El 10 de gener, testimoni, Vicens Maymir, estudiant, fill de Joan Maymir, "Apotecari".
 El 30 de juliol, Manuel Bonvehi, Dr. en Dret, amb Josepha Llor filla de Joseph Llor, "Dr. en Medicina".
 El 22 d'agost, testimoni, Joan Maymir, "Apotecari".
- 1.759. El 29 de març, testimoni, Joan Maymir, "Apotecari".
 El 5 de juny, testimoni, Bruno Rey, "Dr. en Medicina".
 El 19 de juny, testimoni, Joan Maymir, "Apotecari".
 El 28 de setembre, testimoni, Joan Maymir, "Apotecari".

ANYS: 1.760 fins 1.769

Sant Climent de Llobr.

TAULA DE MORTALITAT

	TOTAL	ALBATS	NENS	NEVES	COSSOS	HOMES	DONES
Gener.....	27	18	14	4	9	8	1
Febrer.....	33	28	17	11	5	5	-
Març.....	20	10	3	7	10	6	4
Abril.....	28	17	13	4	11	4	7
Maig.....	25	19	9	10	6	3	3
Juny.....	28	25	11	14	3	1	2
Juliol.....	31	28	13	15	3	-	3
Agost.....	43	34	13	21	9	4	5
Setembre...	28	15	8	7	13	5	8
Octubre....	48	33	22	11	15	8	7
Novembre...	39	27	10	17	12	8	4
Desembre...	39	20	10	10	19	9	10
TOTAL....	389	274	143	131	115	61	54

COMENTARIS:

=====

CAUSES DE MORT:

Mort sospitosa:

1.761. El 16 de juny, dona de 47 anys, "la trobaren morta sense que ningú la veu mori" (sic).

Mort sobtada:

1.760. El 9 d'agost, home de 60 anys, "mort repentina" (sic).
 1.762. El 13 de desembre, albat de 2 mesos, "mort precipitada" (sic).
 1.769. El 28 de març, dona de 80 anys, "mort repentina" (sic).

Mort de malaltia:

- 1.762. El 17 d'octubre, Josep Llor, de 61 anys Dr. en Medicina, fill del Dr. Miser Antoni Llor, "es va ferir y perdre la paraula" (sic).
- 1.765. El 10 de març, home que morí en l'Hospital de Sta. Creu de Barna.
El 12 de març, "un pobre home que anaba malalt al Hptal. de Barna. venia de Vilafranca, morí casi de repent, no se sabia el nom, tenia uns 50 anys" (sic).
- 1.767. El 26 d'octubre, home de 38 anys, "no se pogue administrar el Diatich per tenir vomit" (sic).

Mort violenta:

Mort per accident:

- 1.762. El 21 de febrer, espardanyer "morí d'una desgracia" (sic).

Mort de nadons:

- 1.760. El 25 de maig, nen "morí de part, batejat per la llevadora" (sic).
El 20 d'octubre, albat nen.
El 25 de novembre, nena.
- 1.762. El 22 de febrer, un nen.
- 1.763. El 1 d'octubre, un nen.
- 1.765. El 5 de juny, albat de 2 dies, filla de pares incògnits.
- 1.766. El 1 d'agost, dos nens bessons.
- 1.767. El 2 de gener, una nena.
El 25 de setembre, un nen.
El 13 de desembre, nen.
- 1.768. El 8 de maig, nen, primsenyat per la llevadora Maria Bonet.
El 9 de maig, nena, primsenyada per la llevadora Maria Angela Folquet.
- 1.769. El 10 de febrer, dos nens bessons.

MITJANA DE VIDA: TOTAL: Albats: 1 anys i 7 mesos.
Cossos: 50 anys i 4 mesos.

ANYS:	1760	1761	1762	1763	1764	1765	1766	1767	1768	1769
Albats:	2a.	1a.	1a.	1a.	1a.	1a.	2a.	1a.	0a.	1a.
	6m.	7m.	8m.	4m.	6m.	1m.	4m.	9m.	8m.	10m.
Cossos	54a.	47a.	49a.	53a.	43a.	58a.	52a.	41a.	50a.	54a.
	9m.	4m.	7m.	0m.	5m.	1m.	8m.	0m.	6m.	8m.

ASPECTES SOCIALS:

- 1.760. El 2 de gener, un nen de 3 anys. fill d'un teixidor.
El 29 d'agost, un home de 50 anys, teixidor.
El 11 de setembre, albat de 2 anys, filla d'un "courer de

Barna." (sic).

- El 22 de setembre, un mestre de cases de 65 anys.
- El 12 d'octubre, una dona de 59 anys, muller d'un espardanyer.
- El 15 d'octubre, un fill d'un teixidor.
- El 4 de novembre, albat, fill d'un ferrer.
- El 21 de novembre, un albat fill de l'Hospital Gral. de la Sta. Creu de Barcelona, anomenat Josep Ventura (no hi conste l'edat).
Se enterrà per amore Dei.
- El 4 de desembre, una dona vídua Theresa Arenys, de 94 anys.
- El 5 de desembre, un fill d'un teixidor de 19 anys.
- 1.761. El 14 de gener, albat de 21 dies, fill d'un corder.
- El 10 d'agost, albat de 6 anys, filla d'un mestre de cases.
- El 22 d'agost, espardanyer de 72 anys.
- 1.762. El 22 de febrer, albat fill d'un espardanyer "sols arriba ser primsenyat" (sic).
- El 5 d'abril, dona de 15 anys, filla d'un marxant (sic).
- El 19 de juliol, albat de 5 dies, filla d'un espardanyer.
- El 20 de juliol, albat de 7 anys, filla d'un mestre de cases.
- El 4 d'agost, albat de 1 any, fill d'un teixidor.
- 1.763. El 23 d'abril, albat de 2 mesos, filla d'un teixidor.
- El 18 de maig, albat de 13 mesos, filla de Jaume Romeu, ermità de St. Llorens.
- El 13 de juny, albat de 18 mesos, filla d'un teixidor.
- El 25 de setembre, dona de 50 anys, muller d'un teixidor.
- El 30 d'octubre, teixidor de 63 anys.
- 1.764. El 1 de gener, albat de 20 mesos, filla d'un quinquillaire.
- El 27 de febrer, albat de 13 mesos, fill d'un menor.
- El 16 de juliol, albat de 16 mesos, fill de pares incògnits.
- 1.765. El 4 de juny, albat de 21 dies, fill d'un teixidor.
- El 5 de juny, albat de 2 dies, filla de pares incògnits.
- El 28 de desembre, albat de 6 mesos, filla d'un espardanyer.
- 1.766. El 3 d'abril, teixidor de 38 anys.
- El 1 d'agost, bessons de 3 dies.
- El 11 d'octubre, albat de 1 any i 6 mesos, fill d'un teixidor.
- El 17 de desembre, dona de 80 anys, vídua d'un sastre.
- 1.767. El 28 d'agost, albat de 4 anys, filla d'un teixidor.
- El 28 d'agost, albat de 3 anys, fill d'un traginer (sic).
- El 13 d'octubre, albat de 6 anys, fill d'un mestre de cases.
- El 30 d'octubre, home de 60 anys "anava demanant caritat" (sic).
- 1.768. El 8 de juliol, dona de 38 anys, filla d'un teixidor.
- El 22 de juliol, albat de 4 mesos, fill d'un mestre de cases.
- El 15 d'agost, dona de 28 anys, muller d'un teixidor.
- 1.769. El 19 d'agost, albat de 17 mesos, fill d'un mestre de fer carretas.
- El 2 d'octubre, albat de 4 anys, filla d'un teixidor.

ASPECTES SANITARIS:

- 1.760. El 28 d'agost, "Rosa Campamar, de 58 anys, filla de Emanuel

Bonanat Cirurgia i Mariana Bonanat i Ferreras, conjuges difunts". (sic).

1.761. El 18 d'abril, M^a Rosa Maymir , de 4 anys i 6 mesos, filla de Joan Maymir "Apotecari".

El 10 de maig, M^a Farres, de 1 any i 5 mesos, filla del Magnífic Lluís Ferres, Dr. en Medicina.

El 28 d'octubre, Cecília Bonabosch, albat de 6 anys filla de Joseph Bonabosch "Cirurgia de dita Parròquia".

1.762. El 17 d'octubre, Josep Llor, de 61 anys Dr. en Medicina, fill del Dr. Miser Antoni Llor, "es va ferir y perdre la paraula" (sic).

El 2 d'octubre, Theresa Farres, de 14 mesos, filla del Dr. en Medicina Lluís Farres.

1.765. El 9 de febrer, Joan Pau Ferres, fill de Lluís Ferres, Dr. en Medicina.

1.766. El 31 de gener, donzella de 27 anys, Teresa Rey, filla del Dr. en Medicina Bruno Rey.

1.768. El 8 de maig, nen, primsenyat per la llevadora Maria Bonet.

El 9 de maig, nena, primsenyada per la llevadora Maria Angela Folquet.

1.769. El 9 de maig, Rosa Farres, de 20 mesos, filla de Lluís Farres, Dr. en Medicina.

TAULA DE NATALITAT

	TOTAL	NENS	NENES	Venturers
Gener.....	43	22	21	-
Febrer.....	41	23	18	-
Març.....	37	19	18	-
Abril.....	34	20	14	-
Maig.....	39	19	20	-
Juny.....	25	8	17	-
Juliol.....	31	16	15	-
Agost.....	25	10	15	-
Setembre...	28	16	12	-
Octubre....	34	11	23	-
Novembre...	38	21	17	1
Desembre...	34	18	16	-
TOTAL.....	409	203	206	1

COMENTARIS:

=====

ASPECTES SOCIALS:

- 1.760. El 19 de gener, albat filla d'un espardanyer.
 El 22 de gener, un fill d'un teixidor de lli.
 El 10 de febrer, padrins un jove teixidor de lli i una donzella.
 El 26 de febrer, albat, fill d'un espardanyer, padrí un jove teixidor de llana.
 El 9 de març, padrina la "muller d'un ortolà" (sic).
 El 19 de març, padrins, un fadrí i una donzella, ella habitant en las barraques del portal de S. Antoni. Parr. del Pí de Barna (sic).
 El 19 d'abril, padrina la muller d'un mestre de cases.
 El 21 " " " " " " " teixidor de lli.
 El 27 d'abril, padrí un espardanyer.
 El 2 de setembre, fill d'un fuster.
 El 12 de setembre, filla d'un ferrer.
 El 13 d'octubre, padrina la muller d'un espardanyer.
 El 19 d'octubre, padrins un teixidor de lli i una vídua.

- El 18 de desembre, fill d'un mestre de cases.
- 1.761. El 25 de gener, padrina una filla de teixidor.
- El 12 de febrer, un nen batejat per necessitat. (¿...?).
- El 15 de febrer, padrina la muller d'un espardanyer.
- El 22 de febrer, padri un jove espardanyer.
- El 25 de febrer, fill d'un fuster.
- El 5 d'abril, padri un espardanyer.
- El 23 d'abril, padrina la muller d'un forner de rajoles.
- El 10 de maig, " " " " " espardanyer.
- El 11 de maig, padrina la vídua d'un mestre de cases.
- El 22 de maig, padrina la muller d'un taberner.
- El 29 de maig, padrins un jove fuster i una vídua.
- El 19 de maig, " " " " espardanyer i la muller d'un fuster.
- El 4 d'agost, fill d'un teixidor de lli, padri un jove brasser.
- El 22 de setembre, padri un fadri i la muller d'un marchant.
- El 11 d'octubre, padrina la muller d'un teixidor de lli.
- El 15 d'octubre, filla d'un pastor, padri Jaume Romeu, ermità de Sant Llorens.
- El 18 d'octubre, filla d'un ferrer, padri un fuster.
- El 22 de novembre, un fill de pares incògits.
- El 13 de desembre, fill d'un mestre de cases, padri un teixidor de lli.
- El 17 de desembre, fill d'un teixidor de lli.
- 1.762. El 1 d'abril filla de Jaume Romeu, ermità de St. Llorens.
- El 6 de juny, filla d'un mestre sastre.
- El 18 de juliol, pare i padri espardanyer.
- El 25 de juny, fill d'un fuster, padrina una vídua.
- El 13 d'octubre, padrins un teixidor de lli i una vídua.
- 1.763. El 2 de gener, padri un espardanyer.
- El 14 de gener, filla d'un menor fuster.
- El 4 de març, padrins un mestre fuster i la muller d'un espardanyer.
- El 24 de març, padrins un menor fuster i una vídua.
- El 12 de maig, padri un fuster.
- El 29 de maig, padri un teixidor.
- El 11 d'agost, fill de teixidor de lli, padri un teixidor.
- El 4 de setembre, padrins un fadri i la muller d'un fuster.
- El 11 de setembre, padri un teixidor de lli.
- El 14 d'octubre dos nen bessons.
- El 17 de setembre, fill d'un fuster.
- 1.764. El 22 de gener, fill d'un menor, padri un teixidor.
- El 1 de febrer, padri un fuster.
- El 6 de febrer, filla d'un teixidor, padri un teixidor.
- El 25 de març, filla d'un espardanyer, padri un espardanyer.
- El 12 d'abril, padri un espardanyer.
- El 27 de maig, padri un teixidor de lli.
- El 10 d'octubre, filla d'un teixidor de lli, padri "Banet Padrals, licenciado de Baga, Bisbat de Orgell" (sic).
- El 26 d'octubre, filla d'un menor.
- El 2 de desembre, padrins un espardanyer i una vídua.
- El 4 de desembre, fill d'un ferrer.

- El 5 de desembre, padrins un fuster i una vídua.
 El 30 de desembre, fill de Jaume Romeu, ermità de St. Llorens.
- 1.765. El 1 de gener, padri un jove fuster.
 El 9 de gener, filla d'un fuster.
 El 16 de gener, fill d'un espardanyer.
 El 11 de març, padri un carreter.
 El 21 de març, padri un teixidor de lli.
 El 25 de març, fill d'un teixidor de lli.
 El 16 de maig, fill d'un teixidor de lli.
 El 2 de juny, filla d'un espardanyer.
 El 15 d'agost, filla d'un fuster.
 El 11 de setembre, filla d'un ferrer, padri un teixidor de lli.
 El 29 de setembre, padri un fuster.
 El 13 d'octubre, fill d'un teixidor de lli.
 El 10 de novembre, filla d'un teixidor de lli, padri un mar-
 xant.
 El 11 de novembre, filla d'un mestre de cases.
 El 28 de novembre, padri un perayre.
 El 2 de desembre, filla d'un teixidor de lli.
- 1.766. El 29 de gener, fill d'un espardanyer.
 El 16 d'abril, fill d'un fuster, padri un aprenent de fuster.
 El 11 de maig, padrins un mariner i una vídua.
 El 1 de juny, padri un teixidor de lli.
 El 5 de juny, padrina la muller d'un espardanyer.
 El 30 de juny, filla d'un fuster, padrina una vídua.
 El 29 de juliol, dos bessons.
 El 15 de setembre, fill d'un espardanyer.
 El 1 d'octubre, padri un espardanyer.
 El 2 de novembre, una filla de teixidor de lli.
 El 2 de novembre, padri un jove fuster.
 El 3 de novembre, fill d'un teixidor de lli, padri un ferrer.
 El 20 de novembre, padrins un jove espardanyer i la muller d'un
 teixidor de lli.
- 1.767. El 9 de gener, filla d'un braser, batejada per necessitat per
 un fuster, "i mori luego".
 El 1 d'abril, fill d'un fuster.
 El 5 de juliol, padri un jove fuster.
 El 7 de juliol, padrina la muller d'un espardanyer.
 El 12 de juliol, padrins un estudiant.
 El 26 de juliol, fill d'un espardanyer, padri un espardanyer.
 El 23 de juliol, fill d'un fuster.
 El 24 de juliol, filla de Jaume Romeu, ermità.
 El 5 d'octubre, padri un mestre moler.
 El 25 d'octubre, padrina la muller d'un revenedor de Barcelona.
 El 24 d'octubre, padri un teixidor i una vídua.
 El 25 de desembre, fill d'un espardanyer.
- 1.768. El 27 de gener, padri un espardanyer.
 El 11 de febrer, padri un mestre de cases.
 El 6 de març, fill d'un de ferrer.
 El 3 d'abril fill d'un mestre de cases, padri un mestre de
 cases.

- El 5 d'abril, fill d'un espardanyer.
- El 6 d'abril, fill d'un de teixidor de lli.
- El 18 i 20 de maig, padri un teixidor de lli.
- El 1 d'agost, padri un espardanyer.
- El 31 d'agost, padri un teixidor de lli.
- El 22 de setembre, fill d'un de teixidor de lli, padrina la muller d'un ferrer.
- El 13 de desembre, una filla d'un espardanyer.
- 1.769. El 6 de febrer, dos nens bessons.
- El 21 de març, fill d'un de teixidor de lli.
- El 9 de juliol, fill d'un menor, fuster.
- El 13 d'agost, fill d'un fuster.
- El 24 d'agost, padri un fuster.
- El 14 de setembre, filla d'un espardanyer.
- El 15 d'octubre, un fill d'un mestre de cases, padri un fuster.
- El 2 de novembre, padri un teixidor de lli.
- El 15 de novembre, padri Philip Saturní, ermità.
- El 17 de novembre, padri un fuster.
- El 24 de desembre, padri un fuster.
- El 31 de desembre, filla d'un fuster.

ASPECTES SANITARIS:

- 1.760. El 15 de juny, padrina Margarida Bonabosh, muller de Joseph Bonabosh "Cirurgia".
- El 25 de novembre, padrina Fca. Farrés, muller del Magnific Lluís Farrés, Dr. en Medicina habitant en Sant Climent.
- 1.761. El 19 de gener, Antonia Cecília i Margarida, filla de Joseph Bonabosh i Margarida Bonabosh i Soler, padri un sabater.
- El 15 de juliol, padrina Theresa Llor, Filla de Joseph Llor, Dr. en Medicina.
- 1.762. El 10 de març, M^a Theresa Rosa i Fca., filla del Dr. en Medicina Lluís Farrés, padri un negociant.
- El 26 d'octubre, padrina Fca. Farrés i Castany, muller del Magnific Dr. en Medicina Lluís Farrés.
- El 2 de novembre, padri Sr. Dr. en Medicina Lluís Farrés.
- 1.763. El 17 d'octubre, padri el Dr. en Medicina Lluís Farrés.
- 1.765. El 29 de gener, Joan Pau Ferrés, fill del Dr. en Medicina Lluís Ferrés i Fca. Ferrés i Castany.
- El 21 de març, padrina Fca. Ferrés i Castany, muller de Lluís Ferrés, Dr. en Medicina.
- El 3 de juny, filla de pares incògnits, padrins Joan Maymir, Apotecari i una vidua.
- El 11 de juliol, bateig per necessitat per M^a Bonet, Llevadora.
- 1.766. El 7 de setembre, padrins "lo Dr. en Medicina Lluís Farrés i sa muller Sra. Fca. Farrés" (sic).
- 1.767. El 10 de desembre, padrina, Rosa Maymir, muller de Joan Maymir, Apotecari.
- El 11 de juny, padri Lluís Farrés, Dr. en Medicina.
- El 9 de setembre, padri " " " " " "

El 11 d'octubre, M^a Rosa Antonia, filla del Dr. en Medicina Lluís Farrés i Fca. Farrés i Castany.

El 13 de desembre, padri Joseph Maymir, jove Apotecari.

1.768. El 14 de novembre, Theresa Eulalia i Josepha, filla de Gabriel Morell "Cirurgia" i Feliciana Morell i Rey, padrins Miquel Morell "Cirurgia" i Theresa Rey, muller del Magnific Dr. en Medicina Bruno Rey.

1.769. El 12 d'abril, padrina M^a Anna Morell, muller de Miquel Morell, Cirurgia.

El 13 de juny, Antonia Josepha i Margarida, filla de Feliu Bosch, Cirurgia de Viladecans, difunt i Margarida Bosch i Condiminas, vídua, padri Joseph Bosch, "Apracticant de Apotecari"

(sic).

El 31 d'agost, padrina Fca. Farrés, muller del Dr. en Medicina Lluís Farrés.

TAULA DE MATRIMONIS

	TOTAL	Fadri Donze-	Fadri Vidua	Vidu Vidua	Vidu Donze-
Gener.....	5	3	2	-	-
Febrer.....	6	4	-	-	2
Març.....	3	2	-	1	-
Abril.....	2	1	1	-	-
Maig.....	5	5	-	-	-
Juny.....	4	4	-	-	-
Juliol.....	2	1	1	-	-
Agost.....	10	7	1	-	2
Setembre...	8	6	-	-	2
Octubre....	5	3	1	-	1
Novembre...	4	4	-	-	-
Desembre...	9	5	1	2	1
TOTAL....	63	45	7	3	8

COMENTARIS:

=====

ASPECTES SOCIALS:

- 1.760. El 5 de febrer, un teixidor amb donzella.
 1.762. El 26 d'octubre, testimoni un teixidor.
 1.763. El 16 de desembre, un espardanyer vidu amb vidua.
 1.764. El 22 de maig, un teixidor de lli amb donzella.
 1.765. El 25 de juny, un fuster amb doncella.
 1.766. El 23 de gener, un teixidor de lli amb donzella.
 El 3 de juny, testimoni un mestre de cases.
 El 6 de setembre, un espardanyer amb donzella.
 1.768. El 27 de setembre, un teixidor de lli amb doncella.
 El 2 de maig, testimoni un mestre de cases.
 El 16 d'agost, testimoni un mestre de cases.
 1.769. El 22 d'agost, testimoni Baldiri Forment, ermità de Sales.

ASPECTES SANITARIS:

- 1.760. El 5 de febrer, testimoni Joan Maymir, "Apotecari".
 El 27 de febrer, testimoni Joseph Llor, "Dr. en Medicina".
 1.763. El 9 de febrer, testimonis Joan Maymir, "Apotecari" i
 Lluís Ferrés, Dr. en Medicina.
 1.764. El 21 d'agost, testimoni Joan Maymir, "Apotecari".
 1.765. El 1 de juliol, testimoni Joan Maymir Apotecari.
 El 10 de setembre, testimoni Josep Maymir, estudiant, fill de
 Joan Maymir, Apotecari.
 El 17 d'octubre matrimoni entre Ramón Morell, fadri i fill de
 Miquel Morell "Cirurgia", amb una donzella. Testimonis Lluís
 Ferrés Dr. en Medicina i Josep Maymir, estudiant.
 El 27 de novembre, testimoni Josep Maymir.
 1.766. El 23 de gener, testimoni Joseph Maymir, "Apotecari".
 El 3 de març, testimoni Joan Maymir, "Apotecari" i Joseph
 Maymir, estudiant.
 El 1 de setembre, testimoni, Joan Maymir, "Apotecari".
 El 6 de setembre, testimoni Joseph Bonabosch, "Cirurgia".
 El 16 de desembre, testimoni Joan Maymir, "Apotecari".
 1.768. El 12 de gener, 3 de maig, 5 de juliol, i 18 d'octubre, testi-
 moni: Joan Maymir, Apotecari.
 El 2 de febrer, testimoni Gabriel Morell, jove Cirurgia.
 El 7 de setembre, matrimoni de Gabriel Morell, Cirurgia, amb
 Feliciano Rey, filla de Bruno Rey, Dr. en Medicina, testimoni
 Joseph Bonabosch, Cirurgia.
 1.769. El 21 d'octubre, testimoni Joan Maymir, "Apotecari".

TAULA DE MORTALITAT

	TOTAL	ALBATS	NENS	NENES	COSSOS	HOMES	DONES
Gener.....	33	15	11	4	18	12	6
Febrer.....	19	15	9	6	4	1	3
Març.....	13	9	6	3	4	3	1
Abril.....	21	9	7	2	12	5	7
Maig.....	20	13	9	4	7	-	7
Juny.....	25	18	8	10	7	3	4
Juliol.....	51	45	19	26	6	4	2
Agost.....	60	44	22	22	16	11	5
Setembre...	34	22	12	10	12	5	7
Octubre....	21	14	6	8	7	2	5
Novembre...	32	21	10	11	11	8	3
Desembre...	37	21	13	8	16	12	4
TOTAL....	366	246	132	114	120	66	54

COMENTARIS:

=====

CAUSES DE MORT:

Mort de malaltia:

1.777. El 24 de febrer, home "de Vallformosa que pasaba al Hospital"
(sic).

Mort de nadons:

1.773. El 7 de juny, una nena.
El 22 de juny, una nena.
El 28 de setembre, un nen.
1.774. El 24 de gener, un nen.
El 28 d'abril, un nen.

- 1.775. El 7 de desembre, un nen.
 1.776. El 20 de gener, un nen.
 El 7 de desembre, un nen.
 1.777. El 2 de gener, una nena.
 El 26 de juny, un nen.

MITJANA DE VIDA: TOTAL: Albats: 1 anys i 9 mesos.
 Cossos: 49 anys i 9 mesos.

ANYS:	1770	1771	1772	1773	1774	1775	1776	1777	1778	1779
Albats:	2a.	1a.	1a.	0a.	1a.	1a.	1a.	1a.	1a.	1a.
	6m.	7m.	4m.	9m.	5m.	3m.	10m.	11m.	10m.	9m.
Cossos	58a.	52a.	54a.	45a.	58a.	47a.	49a.	32a.	50a.	50a.
	3m.	0m.	8m.	3m.	7m.	0m.	3m.	6m.	0m.	0m.

ASPECTES SOCIALS:

- 1.770. El 14 de gener, albat de 8 mesos, fill d'un teixidor.
 El 25 de gener, albat de 2 anys, fill d'un espardanyer.
 El 30 de juliol, albat de 2 anys, fill d'un argenter de Barna.
 El 30 de juliol, albat de 27 mesos, fill d'un espardanyer.
 1.771. El 4 de febrer, albat de 2 anys, fill de pares incògnits.
 El 8 d'agost, dona de 34 anys, muller d'un espardanyer.
 El 12 d'agost, dona de 22 anys, filla d'un teixidor.
 El 5 de setembre, albat de 10 anys, fill d'un espardanyer.
 1.772. El 2 d'agost, albat de 7 mesos, fill d'un fuster.
 El 27 d'agost, albat de 6 mesos, fill d'un teixidor.
 El 5 d'octubre, albat de 1 any i 6 mesos, fill d'un teixidor.
 1.773. El 21 de gener, espardanyer de 50 anys.
 1.774. El 28 d'abril, albat de dos dies, fill d'un fusser (sic).
 1.775. El 21 de juliol, albat de 1 any i mig, filla d'un mestre de cases.
 El 4 d'agost, albat de 13 mesos, fill d'un teixidor.
 1.776. El 19 de febrer, albat de 26 mesos, fill de pares incògnits.
 El 11 d'agost, albat de 6 mesos, filla d'un espardanyer.
 1.777. El 10 de juliol, albat de 11 mesos, fill d'un teixidor.
 El 13 d'agost, albat de 16 mesos, filla d'un teixidor.

ASPECTES SANITARIS:

- 1.771. El 28 de desembre, Pau Bonanat, pagès, de 76 anys, fill d'Emanuel Bonanat "Cirurgia" i Mariana.
 1.774. El 24 de gener, batajada per Maria Bonet, "Llevadora".
 1.777. El 2 de gener, albat primsenyada per la llevadora Maria Bonet.
 El 2 de febrer, Fca. Maymir, albat de 1 mes, filla de Joseph Maymir, "Apotecari".
 El 26 de juny, primsenyat per la llevadora Maria Bonet.
 El 26 de juliol, Rita Canalda, albat de 2 anys, filla d'Antón

Canalda "Cirurgia" natural de Tortosa y Fca. Canalda i Bonabosch.
(sic).

TAULA DE NATALITAT

	TOTAL	NENS	NENES	Venturers
Gener.....	48	23	25	1
Febrer.....	40	28	12	-
Març.....	46	18	28	-
Abril.....	26	15	11	-
Maig.....	24	13	11	-
Juny.....	30	16	14	-
Juliol.....	32	15	17	-
Agost.....	29	12	17	-
Setembre...	27	17	10	-
Octubre....	41	23	18	-
Novembre...	40	21	19	-
Desembre...	40	24	16	-
TOTAL.....	423	225	198	1

COMENTARIS:

=====

ASPECTES SOCIALS:

- 1.770. El 2 de gener, padri un fadri forner.
 El 25 de gener, padri un fuster.
 El 18 de febrer, fill d'un espardanyer.
 El 22 de febrer, padri un quinquillaire de Barcelona.
 El 25 de febrer, fill d'un espardanyer.
 El 14 de març, padrins un mestre de cases i la muller d'un teixidor.
 El 24 de maig., padri un fuster.
 El 4 de juny, filla de Jaume Romeu, ermità de St. Llorens.
 El 15 d'agost, fill d'un teixidor.
 El 21 d'octubre, padri un marxant
 El 25 d'octubre, padri un mestre de cases.

- El 25 d'octubre, filla d'un mestre ferrer.
 El 11 de novembre, padri un jove espardanyer.
 El 24 de novembre, padri un brodador de Barcelona.
 El 25 de novembre, filla d'un braser.
 El 27 de desembre, padri un fuster.
- 1.771. El 6 de gener, fill d'un ferrer.
 El 20 de gener, filla d'un teixidor, padri un ferrer.
 El 21 de gener, fill d'un teixidor de lli.
 El 11 de març, padri un espardanyer.
 El 3 d'abril, dos nens bessons, fills d'un fuster.
 El 7 de juliol, padri un teixidor de llana.
 El 13 d'agost, filla d'un espardanyer.
 El 22 de setembre, padri un espardanyer.
 El 8 d'octubre, filla d'un ferrer, padri un jove espardanyer.
 El 6 de novembre, padri un mestre de cases.
 El 19 de novembre, fill d'un fuster, padri un ferrer.
- 1.772. El 12 de gener, un fill de teixidor de lli, padri un marxant de quinquillaire.
 El 29 de març, filla d'un teixidor de lli, padri un mestre de cases.
 El 3 d'agost, un fill d'un teixidor de lli.
 El 4 d'agost, padri un espadaner.
 El 24 d'agost, filla d'un fuster.
 El 9 de desembre, filla d'un teixidor de lli.
 El 25 de desembre, fill d'un teixidor de lli.
 El 30 de desembre, padri un jove rejoler.
- 1.773. El 31 de gener, filla d'un teixidor.
 El 7 de març, padrina la muller d'un teixidor.
 El 12 de març, fill d'un fuster.
 El 26 de maig, fill d'un espardanyer.
 El 12 de setembre, padri un teixidor de lli.
 El 7 de novembre, padri un fuster.
 El 21 de novembre, fill d'un rejoler.
 El 21 de novembre, padri un teixidor de lli.
 El 12 de desembre, fill d'un ferrer.
 El 16 de desembre, filla d'un mestre de cases, padri un espardanyer.
- 1.774. El 3 de febrer, padri un fuster.
 El 3 de febrer, fill d'un fuster, padrina una vídua.
 El 13 de febrer, fill d'un espardanyer, padri un ferrer.
 El 10 de març, padri un mestre de cases.
 El 10 d'abril, padri un teixidor de lli.
 El 27 d'abril, fill d'un fuster, padri un teixidor de lli.
 El 19 de maig, fill d'un teixidor de lli, padrins teixidor de lli i padrina la muller d'un mestre de cases.
 El 22 de maig, filla de teixidor de lli.
 El 12 de juny, padri un teixidor de lli.
 El 8 de setembre, fill d'un ferrer.
 El 28 de setembre, padri un espardanyer.
 El 4 de desembre, padrina la muller d'un teixidor de lli.
- 1.775. El 15 de gener, filla d'un teixidor de lli.

- El 28 de febrer, fill d'un teixidor de lli.
 El 12 d'abril, fill d'un fuster, padri un fuster.
 El 25 de maig, fill d'un teixidor de lli, padri un teixidor de lli.
 El 11 de juny, fill d'un teixidor de lli, padri un teixidor de lli.
 El 15 de juny, fill de mestre de cases, padrina la muller d'un teixidor de lli.
 El 12 de juliol, padri un fuster.
 El 3 de setembre, padri un fuster.
 El 27 de setembre, filla d'un fuster.
 El 16 d'octubre, fill d'un mestre de cases, padri un fuster.
 El 18 d'octubre, padri un teixidor de lli.
 El 22 d'octubre, padri un espardanyer.
 El 1 de novembre, fill d'un rajoler, padri un ferrer.
 El 12 de desembre, fill de Miquel Valenti "gitano", padri un gitano.
- 1.776. El 9 de gener, fill de pares incògnits.
 El 21 de gener, padri un teixidor de lli.
 El 6 de març, padri un teixidor de lli.
 El 8 de març, una filla d'un espardanyer.
 El 29 d'agost, fill d'un teixidor de lli.
 El 29 de setembre, padri un "misjer de taler" (sic).
 El 13 d'octubre, padrina la muller d'un teixidor de lli.
 El 14 de novembre, fill d'un teixidor de lli.
 El 14 de novembre, padri un fuster.
 El 8 de desembre, padri un teixidor de lli.
 El 19 de desembre, fill d'un ferrer.
- 1.777. El 1 de gener, filla d'un teixidor de lli, padri un mestre de cases.
 El 10 d'abril, filla d'un fuster.
 El 18 de maig, padri un mestre de cases.
 El 17 de juliol, fill d'un mestre de cases.
 El 8 de setembre, padri un teixidor de lli.
 El 8 de novembre, padrina la muller d'un ferrer.
 El 16 de novembre, fill d'un teixidor de lli, padrina la muller d'un rejoler.
- 1.778. El 8 de gener, padrins un espardanyer i una vídua.
 El 8 de gener, fill d'un fuster, padri un fuster.
 El 25 de gener, filla de teixidor de lli.
 El 19 d'abril, padri un espardanyer.
 El 4 de juny, testimonis un teixidor de lli i la muller d'un teixidor de lli.
 El 20 de juliol, padri un teixidor de lli.
 El 6 d'agost, padrins un fader i la muller d'un fuster.
 El 25 d'agost, padri un espardanyer.
 El 11 d'octubre, fill de teixidor de lli.
 El 18 d'octubre, fill d'un ferrer.
 El 25 de desembre, padri un sastre.
- 1.779. El 14 de gener, padri un sastre de St. Vicens dels Horts.
 El 7 de març, padri un mestre de cases.

El 11 de maig, fill d'un espardanyer.

El 15 de juny, " " " " " " .

ASPECTES SANITARIS:

- 1.771. El 16 de maig, padrina, Theresa Morell, filla de Miquel Morell, Cirurgia.
- 1.772. El 4 d'octubre, padrina Maria Anna Morell, muller de Miquel Morell, Cirurgia.
El 14 de desembre, padrina Clemencia Maymir, muller de Joseph Maymir, Apotecari.
- 1.773. El 21 de febrer, padrins: Joseph Maymir Apotecari i Clemencia Maymir, sa muller.
El 12 d'abril, Joan Joseph Clement, fill de Joseph Maymir Apotecari i Clemencia Maymir, padri Joan Maymir, Apotecari.
El 9 de maig, Margarida i Josepha, fills d'Antón Canalda "Cirurgia" i Fca. Canalda i Bonabosch, padrins: Joseph Bonabosch, Cirurgia i Antonia Inglés, vidua de Vicens Inglés, Cirurgia de Gavá.
El 29 de juny, padrina Mariana Morell, muller de Miquel Morell, Cirurgia.
El 21 de novembre un fill de rejoler, batejat per necessitat per la llevadora M^a Bonet.
- 1.774. El 9 de juny, padri Joseph Maymir, Apotecari.
El 11 de juliol, primsenyat per la llevadora M^a Bonet, vidua.
El 20 de juliol, padrina Fca. Canalda i Bonabosch, muller d'Antón Canalda, Cirurgia.
- 1.775. El 31 de març, Anna Maria Rosa, filla de Joseph Maymir, Apotecari i de Clemencia Maymir i Colomer, padrina Rosa Maymir muller de Joan Maymir Apotecari.
El 30 d'agost, Rita Agatha Rosa, filla d'Antón Canalda Cirurgia i Fca. Canalda i Bonabosch, padrins Jaume Bonfós, Cirurgia de Gavá i Margarida Bonabosch, muller de Joseph Bonabosch Cirurgia.
El 12 de desembre, padrina Mariangela Morell, filla de Miquel Morell, Cirurgia.
- 1.776. El 9 de gener, fill de pares incògnits, padrina Fca. Canalda, muller d'Antón Canalda "Cirurgia".
El 20 de gener, batejat a casa per la llevadora Maria Bonet.
El 3 d'abril, padrina Mariangela Morell, filla de Miquel Morell Cirurgia.
El 22 de maig, padri Lluís Farrés, Dr. en Medicina.
El 23 de juliol, fill d'espardanyer, padri Miquel Morell Cirurgia.
El 29 de desembre, Fca. Maria i Clemencia, filla de Joseph Maymir Apotecari.
- 1.777. El 13 d'abril, Maria Madrona Clemencia, filla d'Antón Canalda Cirurgia, padri Salvador Estrada, Manascal de Sarrià.
- 1.778. El 26 de març, padri Joseph Maymir, Apotecari.
El 4 de juny, bateig de necessitat per la llevadora Maria Pagès.
El 10 de juliol, padrins Joan Farrés, cursant en medicina i

Maria Bonabosch, donzella i filla de Joseph Bonabosh Cirurgia.
El 9 d'agost, padri Joan Barthomeu, Apotecari de Gavá.

TAULA DE MATRIMONIS

	TOTAL	Fadri Donze-	Fadri Vidua	Vidu Vidua	Vidu Donze-
Gener.....	8	7	1	-	-
Febrer.....	16	13	2	1	-
Març.....	-	-	-	-	-
Abril.....	8	7	-	1	-
Maig.....	6	4	2	-	-
Juny.....	3	2	1	-	-
Juliol.....	6	5	-	1	-
Agost.....	8	6	1	1	-
Setembre...	4	4	-	-	-
Octubre....	3	3	-	-	-
Novembre...	4	3	-	1	-
Desembre...	2	2	-	-	-
TOTAL....	68	56	7	5	-

COMENTARIS:

=====

ASPECTES SOCIALS:

- 1.770. El 7 d'agost, un espardanyer amb vídua.
El 28 d'agost, un fuster amb donzella.
El 29 denovembre, un teixidor de lli vidu amb vídua.
El 25 de desembre, testimoni un teixidor de lli.
- 1.771. El 2 de gener un pagès amb filla de teixidor de lli, testimoni un fuster.
El 5 de febrer, testimoni un mestre de cases.
El 28 de maig, un fadri de la quadra de Bruguesa amb una donzella, "testimoni un sastre del Hospitalet".
El 1 d'octubre, un fuster amb donzella.
- 1.772. El 25 de febrer, testimoni un sastre.

- El 25 de febrer, testimoni un espardanyer.
 El 27 de febrer, un teixidor de lli amb vídua.
 El 11 d'agost, un espardanyer amb donzella.
 El 26 d'octubre, un teixidor de lli amb donzella.
- 1.773. El 20 de gener, un mestre de cases amb donzella, testimoni un teixidor de lli.
 El 16 de febrer, testimoni un fuster.
 El 22 de febrer, un rejoler amb donzella, testimoni un teixidor.
- 1.774. El 21 de febrer, un fuster vidu amb una vídua, testimoni un fuster.
 El 2 d'agost, testimoni un espardanyer.
- 1.775. El 1 de gener un teixidor de lli amb donzella filla de pares incògnits.
 El 15 de febrer, un teixidor de lli amb donzella, testimoni un teixidor de lli.
 El 3 de maig, un pagès amb una vídua de mestre de cases.
 El 21 d'agost, un pagès amb la filla de Jaume Romeu, pagès i ermità, testimonis un espardanyer i un teixidor de lli.
 El 20 d'agost, un fuster amb una donzella.
- 1.776. El 26 d'agost, un espardanyer amb una donzella.
- 1.777. El 25 de juny, testimoni un espardanyer.
 El 26 d'octubre, un teixidor de lli amb donzella.
- 1.778. El 25 de febrer, testimoni un teixidor de lli
 El 27 de febrer, un teixidor de lli amb vídua.
 El 10 de juny, testimoni un teixidor de lli.
- 1.779. El 26 d'abril, testimoni un fuster.
 El 30 d'abril, testimoni un fuster.
 El 29 de maig, un teixidor amb una donzella.
 El 15 de juliol, testimoni un mestre de minyons.
 El 28 de febrer, un espardanyer amb una donzella.

ASPECTES SANITARIS:

- 1.770. El 7 d'agost i 19 de novembre, testimoni Joan Maymir "Apotecari".
- 1.771. El 25 de gener testimoni Joan Maymir, Apotecari.
 El 4 de juny, un teixidor de lli amb Margarida Bosch, vídua de Feliu Bosch, Cirurgia de Viladecans, testimoni Joan Maymir "Apotecari".
 El 26 de desembre, matrimoni de Joseph Maymir, Apotecari i fill de Joan Maymir, Apotecari.
- 1.772. El 27 de febrer, testimoni Bruno Rey, Dr. en Medicina.
 El 23 d'abril, testimonis Lluís Farrés, Dr. en medicina i Joseph Maymir, Apotecari.
 El 2 de juny, testimonis Lluís Farrés, Dr. en Medicina i Joseph Maymir, Apotecari.
 El 14 de juliol, matrimoni entre: Antón Canalda "Cirurgia" i Fca. Bonabosch, filla de Joseph Bonabosch, "Cirurgia". Testimonis: Lluís Farrés, Dr. en Medicina i Joseph Maymir, Apotecari.

- El 11 d'agost, testimoni Joseph Maymir, Apotecari.
- El 15 de setembre, matrimoni entre un fadrí espardanyer i Theresa Morell, filla de Miquel Morell, Cirurgia, testimonis: Joan Maymir i Joseph Maymir, Apotecaris.
- 1.773. El 27 d'abril, testimoni Joseph Maymir, Apotecari.
- 1.775. El 3 de maig, testimoni Lluís Ferrés, Dr. en Medicina i Joseph Maymir, Apotecari.
- El 19 de novembre, testimoni Joan Maymir, Apotecari.
- 1.777. El 25 de juny, testimoni el Dr. en medicina Bruno Rey.
- 1.778. El 11 de febrer, testimoni Joseph Maymir, Apotecari.
- El 27 de febrer, testimoni Lluís Ferrés, Dr. en Medicina i Joseph Maymir, Apotecari.
- El 27 de febrer, Antón Morell, Cirurgia natural de Barcelona, fill d'Antón Morell, Cirurgia difunt, amb donzella filla del Dr. en Medicina Bruno Rey. Testimonis Joseph Maymir, Apotecari i un espardanyer.
- El 29 d'abril, testimoni Joseph Maymir, Apotecari.
- 1.779. El 13 i 15 de juliol, testimoni Joseph Maymir Apotecari.

TAULA DE MORTALITAT

	TOTAL	ALBATS	NENS	NENES	COSSOS	HOMES	DONES
Gener.....	29	14	6	8	15	7	8
Febrer.....	20	12	5	7	8	5	3
Març.....	31	18	8	10	13	7	6
Abril.....	40	29	14	15	11	2	9
Maig.....	39	34	17	17	5	3	2
Juny.....	20	14	11	3	6	5	1
Juliol.....	31	27	14	13	4	2	2
Agost.....	42	34	16	18	8	6	2
Setembre...	26	16	6	10	10	6	4
Octubre....	27	13	7	6	14	6	8
Novembre...	19	6	5	1	13	6	7
Desembre...	22	9	6	3	13	7	6
TOTAL....	346	226	115	111	120	63	57

COMENTARIS:

=====

CAUSES DE MORT:

Mort de malaltia:

- 1.781. El 3 de novembre, dona de 35 anys, "morí en lo St. Hospital de Barna" (sic).
- 1.782. El 10 de desembre, home, "morí a St. Cristofol de Begas, qual anà per recobrar-se" (sic).
- 1.784. El 10 de desembre, albat de 13 anys, "el portaban al Hospital de Barna." (sic).
- 1.786. El 14 de gener, home de 86 anys, "morí en lo Hospital de Barna." (sic).
El 29 d'agost, home de 60 anys, "fill de pares incògnits. No rebe sino lo sagrament de la extremaunció per aver-se ferit"

(sic).

- 1.787. El 24 de març, home, "morí al Hptal. de Barna." (sic).
El 8 de novembre, dona de 54 anys, "no rebe ningun sagrament per aver estat poxonyota" (sic).

Mort violenta:

Mort per accident:

- 1.781. El 10 de desembre, home, "morí d'una desgracia".

Mort per submersió:

- 1.787. El 1 de juliol, home de 15 anys i 8 mesos, "morí ofegat" (sic).
1.788. El 7 d'octubre, home de 54 anys, "ofegat per la abundancia de aygua que baixava de la Riera de S. Clement" (sic).

Mort de nadons:

- 1.780. El 20 de novembre, un nen.
1.782. El 19 d'agost, nena "batejada per necessitat a la casa per la llevadora M^a Bonet" (sic).
1.783. El 12 de març, nen.
El 7 de maig, "batejat de necessitat per Josep Bonabosch "Cirurgia".
1.784. El 25 de juny, batejat per M^a Bonet, llevadora.
1.785. El 7 de gener, "batejat a casa per Feliu Biscarri, pagès" (sic).
El 25 de novembre, un nen.
1.786. El 21 de febrer, un nen.
1.787. El 26 de setembre, un nen.
1.788. El 2 de gener, batejat per la llevadora Rosa Vidal (sic).

MITJANA DE VIDA: TOTAL: Albats: 1 anys i 8 mesos.

Cossos: 49 anys i 3 mesos.

ANYS:	1780	1781	1782	1783	1784	1785	1786	1787	1788	1789
Albats:	1a.	1a.	3a.	1a.	2a.	2a.	2a.	1a.	1a.	1a.
	9m.	11m.	2m.	3m.	6m.	0m.	2m.	3m.	5m.	9m.
Cossos	51a.	51a.	54a.	55a.	54a.	47a.	62a.	49a.	58a.	59a.
	1m.	7m.	6m.	9m.	0m.	7m.	9m.	0m.	2m.	7m.

ASPECTES SOCIALS:

- 1.781. El 3 de juliol, un teixidor de 48 anys.
El 25 de novembre, dona de 75 anys, "muller d'un espardanyer".
1.782. El 31 de març, albat de 2 anys, filla d'un mestre de minyons.
El 10 d'abril, albat de 11 mesos i 15 dies, filla d'un teixidor.

- 1.783. El 16 de febrer, home de 76 anys, natural de Portu Milicia Ribera de Genova (sic).
 El 7 de maig, albat de 7 mesos, filla d'un espardanyer.
 El 24 de juny, albat de 1 any i 11 mesos, fill d'un mestre de cases.
 El 1 d'agost, albat de 6 mesos, filla d'un teixidor.
 El 2 de setembre, "Ignasi Homet, de 46 anys, familiar del Sant Tribunal de la Inquisició" (sic).
 El 18 d'octubre, home de 23 anys, jove mestre de cases. (sic).
 El 21 d'octubre, albat de 7 mesos, filla d'un teixidor.
 El 14 de novembre, teixidor de 41 anys.
- 1.784. El 15 de gener, espardanyer de 60 anys.
 El 14 de juny, espardanyer de 46 anys.
- 1.785. El 20 de març, teixidor de 70 anys.
 El 23 de juny, albat de 18 mesos, fill d'un fuster.
 El 28 d'agost, fuster de 65 anys.
 El 13 de setembre, donzella de 13 anys i 5 mesos, filla d'un teixidor.
 El 25 de novembre, albat fill d'un espardanyer.
- 1.786. El 10 de juliol, albat de 9 mesos, fill d'un espardanyer.
 El 29 d'agost, home de 60 anys, fill de pares incògnits.
- 1.788. El 4 de març, fill d'un fuster.
 El 8 de març, dona de 62 anys, muller d'un mestre de cases.
 El 2 de maig, albat de 1 any i 9 mesos, fill de Ramón Martí, ermità de St. Llorens.
 El 26 de albat de 1 any i 6 mesos, maig, fill d'un espardanyer.
 El 23 de juny, albat de 6 mesos, fill d'un teixidor.
 El 18 de juliol, albat de 1 any i 6 mesos, filla d'un teixidor.
 El 20 d'octubre, teixidor de 75 anys.
- 1.789. El 5 de gener, dona de 63 anys, muller d'un teixidor.
 El 5 de febrer, albat de 21 dies, fill d'un teixidor.
 El 23 de juliol, albat de 1 any i 4 mesos, fill d'un mestre de cases.
 El 6 d'agost, albat de 1 any i 4 mesos, filla d'un espardanyer.
 El 29 d'agost, albat de 2 anys, filla d'un mestre mitge de seda (sic).
 El 29 de setembre, albat de 1 any, filla f'un teixidor.

ASPECTES SANITARIS:

- 1.780. El 19 d'octubre, Theresa Rey, de 76 anys, muller de Bruno Rey Dr. en Medicina.
- 1.782. El 24 de juny, albat de 11 mesos, fill de Fidel Mota, "Apotecari del Prat" (sic).
 El 19 d'agost, nena "batejada per necessitat a la casa per la llevadora M^a Bonet" (sic).
- 1.783. El 7 de maig, "batejat de necessitat per Josep Bonabosch "Cirurgia"
- 1.784. El 25 de juny, batejat per M^a Bonet, "llevadora".
 El 3 de novembre, "ofissis a Joseph Bonabosh "Cirurgia", morí

el 30 de maig a la Parròquia de Cervelló i lo van enterrar a Sant Mateo de Vallirana.
 1.788. El 2 de gener, batejat per la llevadora Rosa Vidal (sic).

TAULA DE NATALITAT

	TOTAL	NENS	NENES	Venturers
Gener.....	36	18	18	-
Febrer.....	43	27	16	-
Març.....	42	25	17	-
Abril.....	32	13	19	-
Maig.....	26	13	13	-
Juny.....	15	6	9	-
Juliol.....	31	17	14	-
Agost.....	35	15	20	-
Setembre...	34	19	15	-
Octubre....	35	17	18	-
Novembre...	31	17	14	-
Desembre...	23	10	13	-
TOTAL.....	383	197	186	-

COMENTARIS:

=====

ASPECTES SOCIALS:

- 1.780. El 25 de febrer, fill d'un ferrer.
 El 16 de març, padri un teixidor de lli.
 El 7 de maig, padri un ferrer.
 El 12 de maig, filla d'un fuster.
 El 10 de juliol, "fill de Miquel Molins, pagès i familiar del Sant Offici" (sic).
 El 27 de juliol, padri un espardanyer.
 El 18 de setembre, filla d'un teixidor de lli.
 El 1 d'octubre, filla d'un teixidor de lli.
 El 8 d'octubre, fill d'un teixidor de lli.
 El 5 de novembre, padri un ferrer.

- El 18 de novembre, padrí un mestre de minyons.
- 1.781. El 18 de març, filla d'un espardanyer, padrí un espardanyer.
 El 24 d'abril, filla d'un teixidor de lli.
 El 25 d'abril, padrí un sastre.
 El 25 de juliol, fill d'un mestre de cases, padrí un fuster.
 El 13 de setembre, filla d'un espardanyer.
 El 27 de setembre, padrí un espardanyer.
 El 7 d'octubre, padrí un espardanyer.
 El 1 de novembre, filla d'un fuster.
- 1.782. El 6 de gener, padrí un fuster.
 El 7 de gener, filla d'un teixidor de lli, padrí un mestre de cases.
 El 7 de febrer, padrí un teixidor de lli.
 El 16 de març, padrí un espardanyer.
 El 26 de març, padrí un mestre de cases.
 El 1 de juliol, filla d'un teixidor de lli.
 El 5 de juliol, padrí un teixidor de lli.
 El 20 de juliol, "filla de Miquel Molins, familiar del Sant ofici" (sic).
 El 31 de juliol, padrí un teixidor de lli.
 El 3 d'octubre, padrí un espardanyer.
 El 22 d'octubre, padrí un mestre sabater.
 El 3 de novembre, padrí un teixidor de lli.
 El 25 de desembre, filla d'un teixidor de lli.
- 1.783. El 27 de gener, filla d'un mestre de cases, padrí un mestre de cases.
 El 2 de febrer, fill d'un sastre, padrí un jove fuster.
 El 3 de febrer, filla d'un teixidor de lli.
 El 23 de febrer, fill d'un fuster, padrí un teixidor de lli.
 El 12 de març, fill d'un teixidor de lli, "batejat per imminent perill de mort en casa de Tomàs Benet, sastre" (sic).
 El 20 de març, filla d'un teixidor de lli, padrí un espardanyer.
 El 3 d'abril, padrí un teixidor de lli.
 El 30 de juliol, fill d'un espardanyer.
 El 25 de setembre, fill d'un teixidor de lli.
 El 18 d'octubre, padrí un fuster.
 El 6 de novembre, padrí un fuster.
- 1.784. El 8 de gener, filla d'un mestre de cases.
 El 14 de març, padrí Jaume Romeu, ermità de St. Llorens.
 El 28 de març, fill d'un teixidor de lli, padrí un teixidor de lli.
 El 4 de maig, padrí un espardanyer.
 El 28 de juliol, filla d'un teixidor de lli, padrí un teixidor de lli.
 El 8 de setembre, fill d'un rejoler.
 El 26 de setembre, filla d'un espardanyer. padrí un espardanyer.
 El 26 de setembre, filla d'un pastor.
 El 28 de novembre, filla d'un teixidor de lli.
- 1.785. El 25 de febrer, fill d'un teixidor de lli.

- El 17 d'abril, fill d'un sastre.
 El 1 de maig, fill d'un mestre de cases.
 El 26 de maig, filla d'un estre de cases.
 El 4 de juny, padri Jaume Romeu, ermità de St. Llorens.
 El 13 de juliol, fill d'un teixidor de lli, padri un teixidor de lli.
- El 3 de setembre, filla d'un fuster.
 El 22 de setembre, filla d'un espardanyer.
- 1.786. El 13 de gener, padri un ferrer.
 El 21 de febrer, padri un espardanyer.
 El 24 de febrer, filla d'un teixidor de lli.
 El 3 de març, padri un fuster.
 El 9 de març, filla d'un mestre de cases.
 El 17 d'abril, fill d'un pastor.
 El 30 d'abril, padri un rejoler.
 El 5 de juny, padri un "mestre vale" (sic).
 El 13 de juny, filla d'un rejoler, padri un espardanyer.
 El 24 de setembre, padrina la vídua d'un mestre celler de Barna. (sic).
 El 29 d'octubre, padri un rejoler.
 El 5 de novembre, fill d'un espardanyer.
 El 7 de novembre, filla d'un sastre.
 El 13 de novembre, padri un fuster.
- 1.787. El 10 de gener, padri un teixidor de lli.
 El 1 de febrer, filla d'un teixidor de lli, padri un espardanyer.
 El 25 de febrer, padri un jove fuster.
 El 2 de març, fill d'un espardanyer.
 El 18 de març, padri un fuster.
 El 8 d'agost, padri un espardanyer.
 El 29 d'agost, filla d'un teixidor de lli.
 El 17 de setembre, fill d'un espardanyer.
 El 8 de desembre, filla d'un mestre de cases.
 El 17 de desembre, fill d'un mestre de cases.
 El 30 de desembre, padri un espardanyer.
- 1.788. El 26 de febrer, padri un "passamane de Barna" (sic).
 El 9 d'abril, filla d'un espardanyer.
 El 20 d'abril, padri un teixidor de lli.
 El 13 de maig, fill d'un teixidor de lli.
 El 16 de maig, filla d'un rejoler.
 El 25 de maig, "padri Miquel Molins, pagès familiar del Sant ofici de la Inquisició" (sic).
 El 10 d'agost, filla d'un teixidor de lli.
 El 16 de setembre, padri un fuster.
 El 25 de setembre, padri un mesttre de cases.
 El 19 de novembre, filla d'un mestre de cases, padri un mestre de cases.
 El 23 de desembre, filla d'un teixidor de lli, padri un teixidor de lli.
- 1.789. El 1 de gener, fill d'un fuster.
 El 2 de febrer, fill d'un teixidor de lli.

El 14 de febrer, fill de Ramón Roca, ermità de St. Llorens.
 El 29 de març, padri un fuster.
 El 29 de març, padri un rejoler.
 El 19 d'abril, filla d'un sastre.
 El 27 de maig, padri un teixidor de lli.
 El 6 d'agost, padri un espardanyer.
 El 18 de setembre, padri un teixidor de lli.
 El 25 de desembre, filla d'un mestre de cases, padri un teixidor de lli.

ASPECTES SANITARIS:

- 1.780. El 27 de març, Joan Fco. fill d'Antón Canalda "Cirurgia", padri Josep Maymir, "Apotecari" i Margarida Bonanat, donzella.
- 1.781. El 5 d'abril, padrina Margarida Bonabosch, muller de Joseph Bonabosch, "Cirurgia".
 El 9 d'abril, padri Miquel Morell, "Cirurgia".
 El 2 de juliol, Joseph Domingo Clement, fill de Joseph Maymir "Apotecari".
- 1.782. El 7 de novembre, padri Joseph Bonabosch, "Cirurgia".
- 1.783. El 6 d'abril, padri Joan Ferres, "Dr. en Medicina".
 El 7 de maig, "per imminent perill de mort, batejà en casa de Joseph Bonabosch, "Cirurgia".
 El 1 de juny, Josepa, filla de Joseph Maymir "Apotecari".
 El 30 de juliol, padrina Fca. Ferres, muller del Dr. en Medicina Lluís Ferres.
 El 25 de setembre, padri Joseph Maymir "Apotecari".
- 1.784. El 6 de gener, Josepa Isabel, filla del Dr. en Medicina Joan Ferres, padri Lluís Ferres, Dr. en Medicina.
- 1.785. El 25 de febrer, padrina la vídua de Feliu Bosch "Cirurgia".
 El 5 de març, Joseph Joan Climent, fill de Joseph Maymir "Apotecari".
 El 11 d'abril, filla d'Antón Canalda, "Cirurgia", padri Joan Ferres, "Dr. en Medicina".
 El 4 de maig, padri, lo Dr. en Medicina Lluís Ferres.
 El 4 de juny, padrina la muller d'Antón Canalda, "Cirurgia".
 El 2 d'octubre, Jaume Pera Joseph, fill de lo Dr. en Medicina Joan Ferres. (sic).
- 1.787. El 17 de setembre, padri Miquel Morell, "jove Cirurgia".
- 1.789. El 13 d'agost, Vicens, Joseph Clement, fill de Joseph Maymir "Apotecari".
 El 28 de setembre, Narcís Anton i Cosma, fill de Gabriel Badosa Cirurgia natural del Bisbat de Girona, padri lo Dr. en Medicina Narcís Pararols, de Barna. i la muller del Dr. en Medicina Lluís Ferres.
 El 4 d'octubre, "bateja per necessitat en casa de Gabriel Badosa Cirurgia de dit poble, digne de credit" (sic).
 El 31 de desembre, "bateja en casa de la llevadora Mariangela Bonet" (sic).

TAULA DE MATRIMONIS

	TOTAL	Fadri Donze-	Fadri Vidua	Vidu Vidua	Vidu Donze-
Gener.....	8	8	-	-	-
Febrer.....	11	11	-	-	-
Març.....	1	1	-	-	-
Abril.....	5	2	2	-	1
Maig.....	10	6	1	1	2
Juny.....	6	5	-	-	1
Juliol.....	3	3	-	-	-
Agost.....	5	5	-	-	-
Setembre...	10	8	1	1	-
Octubre....	2	1	1	-	-
Novembre...	6	6	-	-	-
Desembre...	3	3	-	-	-
TOTAL....	70	59	5	2	4

COMENTARIS:

=====

ASPECTES SOCIALS:

1.780. El 27 de juny, sastre amb la filla de Miquel Morell, "Cirurgia", testimonis un espardanyer, i un teixidor.

El 5 de setembre, testimoni un teixidor de lli.

El 12 de setembre, un teixidor de lli amb donzella.

1.781. El 22 de juliol, testimonis un teixidor de lli i un teixidor de llana.

1.782. El 11 de febrer, un mestre de cases amb donzella. testimoni un teixidor de lli.

El 14 de maig, un teixidor de lli amb donzella, testimoni un teixidor de lli.

El 15 de maig, un mestre de cases amb donzella, testimoni un mestre de minyons.

1.783. El 25 de gener, un fadri amb la filla de Jaume Romeu, ermità, testimoni un espardanyer.

El 24 de febrer, un mestre de cases amb donzella.

- 1.785. El 23 de març, fadri amb la filla d'un pastor.
El 26 de setembre, fadri amb la filla d'un teixidor de lli.
- 1.786. El 24 de gener, testimoni un teixidor de lli.
El 27 de febrer, testimoni un teixidor de lli.
El 11 de juliol, testimoni un espardanyer.
El 16 d'octubre, un fuster amb donzella, testimoni un mestre de minyons.
El 28 de desembre, testimoni un mestre de cases.
- 1.787. El 17 de febrer, testimoni un teixidor de lli i un espardanyer.
El 9 de maig, testimoni un "mestre de primeras lletres" (sic).
El 13 d'agost, testimoni un mestre de minyons.
- 1.788. El 30 de gener, testimoni un ferrer.
El 25 de setembre, un ferrer amb donzella, testimoni un mestre de cases.
- 1.789. El 21 de febrer, un espardanyer amb donzella.
El 24 de febrer, un teixidor de lli, fill d'un mestre de cases amb Antonia Bonabosch, filla de Joseph Bonabosch, "Cirurgia difunt" (sic).
El 19 de maig, testimoni un espardanyer.

ASPECTES SANITARIS:

- 1.780. El 2 de maig, testimoni Joseph Bonabosch, "Cirurgia".
El 27 de juny, sastre amb la filla de Miquel Morell, "Cirurgia", testimonis un espardanyer, i un teixidor.
El 5 de setembre, testimoni Joan Ferres, "Dr. en Medicina".
El 12 de setembre, testimoni Joan Ferres, "Dr. en Medicina" i Joseph Maymir "Apotecari".
El 20 de novembre, fadri amb Maria Bonabosch, filla de Joseph Bonabosch, "Cirurgia", nat. de Olot, bisbat de Girona, testimoni Joseph Maymir "Apotecari".
- 1.781. El 13 de febrer, testimoni Joseph Maymir "Apotecari".
- 1.784. El 17 de febrer, testimonis el Dr. en Medicina Bruno Rey i Joseph Maymir "Apotecari".
- 1.785. El 3 de març, testimoni Joseph Maymir "Apotecari".
El 12 de juliol, testimoni Joseph Maymir "Apotecari".
El 22 de novembre, testimoni Joseph Maymir "Apotecari".
- 1.786. El 10 de gener, testimoni Joseph Maymir "Apotecari".
El 24 de gener, testimoni Joseph Maymir "Apotecari".
El 23 de maig, testimoni Joseph Maymir "Apotecari" (matrimoni entre un fadri i donzella).
El 23 de maig, Ramón Morell, brasser vidu, fill de Miquel Morell "Cirurgia" amb donzella.
El 21 de novembre, testimoni Joseph Maymir "Apotecari".
- 1.787. El 13 d'agost, testimoni Joseph Maymir "Apotecari".
El 21 d'agost, testimoni Joseph Maymir "Apotecari".
- 1.788. El 9 d'abril, testimoni Joseph Maymir "Apotecari".
- 1.789. El 24 de febrer, un teixidor de lli, fill d'un mestre de cases amb Antonia Bonabosch, filla de Joseph Bonabosch, "Cirurgia difunt" (sic).

El 7 de juliol, testimoni Joseph Maymir "Apotecari".
El 22 de setembre, testimoni Joseph Maymir "Apotecari".

ANYS: 1.790 fins 1.799

Sant Climent de Llobr.

TAULA DE MORTALITAT

	TOTAL	ALBATS	NENS	NENES	COSSOS	HOMES	DONES
Gener.....	33	23	9	14	10	6	4
Febrer.....	17	11	8	3	6	2	4
Març.....	22	13	8	5	9	4	5
Abril.....	21	14	7	7	7	5	2
Maig.....	21	9	6	3	12	7	5
Juny.....	24	19	9	10	5	3	2
Juliol.....	37	31	15	16	6	3	3
Agost.....	37	29	10	19	8	5	3
Setembre...	36	15	10	5	21	12	9
Octubre....	32	19	9	10	13	9	4
Novembre...	36	26	10	16	10	4	6
Desembre...	31	15	5	10	16	9	7
TOTAL....	347	224	106	118	123	69	54

COMENTARIS:

=====

CAUSES DE MORT:

Mort sobtada:

- 1.790. El 11 de maig, vídua de 82 anys, "morí prompta" (sic).
 1.792. El 10 de març dona de 60 anys, "morí prompta" (sic).
 El 20 de setembre, "una pobra morí de mort natural en la pallisa de Casa Riera, y per ser pronta no se sab sos noms, no de aont es ni si era casada, tindria la edad uns sinquanta any". (sic).
 1.793. El 11 de gener, home de 80 anys, "mort repentina" (sic).

Mort de nadons:

- 1.790. El 1 de gener, nena "batejada per la llevadora" (no hi consta el nom de la llevadora).
El 12 de novembre, nena.
- 1.791. El 21 d'abril, nena.
El 17 d'octubre, nena.
- 1.792. El 22 de gener, nena, "batejada per necessitat en casa de Pau Molins, pagès" (sic).
El 1 de setembre, nen.
- 1.793. El 30 de gener, nena, "batejada per Pau Mas, fuster, persona de credit" (sic).
El 21 d'agost, nen.
- 1.794. El 14 de febrer, nen.
El 23 de març, nen, "batejat per necessitat en casa de Margarida Mas digne de credit" (sic).
El 9 de novembre, nena.
El 9 de novembre, nen.
- 1.795. El 3 de juny, nen.
El 21 de juny, dues nenes bessones.
- 1.796. El 20 de gener, nen.
- 1.797. El 15 de febrer, nen, "batejat de necessitat en casa de Jaume Calsada, persona digne de credit" (sic).
El 2 de juliol, nen, batejat en la casa Rectorial" (sic).
El 10 d'agost, nen, "batejat en casa de Jaume Laguna, Diaca, per no pogues portar en la Iglesia" (sic).
- 1.799. El 23 de juny, nena, "batejada per necessitat en casa de Gabriel Bonet, digne de credit" (sic).
El 2 de novembre, dos nens bessons.

MITJANA DE VIDA: TOTAL: Albats: 1 any i 4 mesos.
Cossos: 51 anys i 0 mesos.

ANY:	1790	1791	1792	1793	1794	1795	1796	1797	1798	1799
Albats:	1a.	1a.	1a.	1a.	2a.	1a.	2a.	1a.	1a.	0a.
	3m.	5m.	9m.	7m.	0m.	0m.	1m.	10m.	5m.	7m.
Cossos	55a.	46a.	54a.	49a.	58a.	63a.	59a.	61a.	53a.	62a.
	7m.	5m.	8m.	9m.	8m.	3m.	4m.	4m.	0m.	8m.

ASPECTES SOCIALS:

- 1.790. El 1 de gener, dona de 60 anys, muller d'un espardanyer.
El 30 de juliol, dona de 36 anys, muller d'un teixidor.
- 1.791. El 16 d'octubre, home de 20 anys, estudiant de Sagrada Theologia (sic).
- 1.792. El 24 de gener, albat de 7 mesos, filla d'un mestre de primeras lletres (sic).
El 15 d'abril, albat de 1 any i 6 mesos, filla d'un moliner.
El 17 de juny, alnat de 2 anys i 1 mes, filla d'un espardanyer.
El 1 de setembre, albat fill d'un teixidor "mori immediatament bateja Joan Ferrer "Metga" (sic).

- 1.793. El 7 de maig, albat de 1 any i 7 mesos, fill d'Antón Sans, mitjer de Barna. (sic).
 El 6 de juny, albat de 1 any i 6 mesos, fill d'un sastre.
 El 10 d'agost, albat de 1 any i 6 mesos, filla d'un ferrer.
 El 15 d'agost, albat de 2 anys i 3 mesos, filla d'un espar-danyer.
 El 19 de setembre, albat de 3 anys i 9 mesos, fill d'un teixidor.
 El 13 d'octubre, albat de 2 anys, fills d'un taberner de Barna.
 El 1 de novembre, albat de 1 any i 10 mesos, filla d'un teixidor.
- 1.794. El 22 de gener, albat de 1 any i 11 mesos, filla d'un fuster.
 El 13 de maig, nadó, fill d'un teixidor.
 El 27 d'abril, albat de 2 anys i 2 mesos, fill d'un mestre de cases.
 El 28 de juny, albat de 2 anys i 8 mesos, filla d'un fuster.
 El 30 de juny, albat de 1 any i 7 mesos, fill d'un fuster.
 El 28 de novembre, albat de 6 dies, filla d'un fuster.
- 1.795. El 27 de setembre, albat de 1 any i 5 mesos, filla d'un teixidor.
 El 3 de setembre, teixidor de 55 anys.
- 1.796. El 20 de gener, nadó fill d'un teixidor.
 El 14 de juny, albat de 3 anys i 3 mesos, fill d'un teixidor.
 El 16 d'octubre, albat de 3 anys i 4 mesos, fill de "Isidro Coll, mestre de Gramàtica" (sic).
- 1.797. El 17 de maig, mestre de cases de 60 anys.
 El 7 de juny, Joan Ferrer, mestre de minyons de 58 anys.
 El 16 de juliol, albat de 7 anys fill d'un mestre de cases.
 El 11 de setembre, ferrer de 66 anys.
 El 15 de setembre, fill d'un espardanyer.
 El 1 d'octubre, fill d'un teixidor.
 El 10 d'octubre, fill d'un altre teixidor.
 El 29 de desembre, mestre de cases de 83 anys.
- 1.798. El 6 de gener, sastre de 66 anys.
 El 29 de juny, albat de 2 anys, i 7 mesos, fill d'un mestre de cases.
 El 1 d'agost, d'agost, de 10 mesos, filla d'un teixidor.
 El 22 d'agost, albat de 1 any, fill d'un sastre.
- 1.799. El 19 de febrer, dona de 62 anys, filla de pares incògnits.

ASPECTES SANITARIS:

- 1.791. El 21 d'abril, "albat filla d'un teixidor batejada per necesitat en casa lo Dr. en Medicina Joan Ferrer.
- 1.792. El 7 de juliol, Rita Badosa, albat de 1 any i 4 mesos, filla de Gabriel Badosa, "Cirurgia".
- 1.792. El 1 de setembre, albat fill d'un teixidor "morí immediatament i bataja Joan Ferrer "Metga".
- 1.793. El 27 d'agost, "Alberta Badosa, albat de 1 any i 2 mesos, filla de Gabriel Badosa "Cirurgia" i d'Antonia Badosa.

- 1.794. El 14 de febrer, "batejat per necessitat en casa lo Dr. Joan Ferrer.
 El 8 d'abril, Antón Canalda "Cirurgia" de 52 anys.
 El 9 de novembre, bateig per necessitat en casa de Mariangela Bonet, llevadora digna de credit (sic).
- 1.795. El 3 de juny, batejat per Mariangela Bonet, llevadora.
 El 28 de juny, bessones batejades en casa de Francisco Saló "Cirurgia" digne de credit.
- 1.796 .El 20 de gener, "bateja en casa del Dr. en Medicina Joan Ferrer digne de credit" (sic).
 El 12 de març, Margarida Bonabosch, de 72 anys, vídua de Joseph Bonabosch "Cirurgia" i filla de Joan Sole "Cirurgia"
- 1.798. El 15 de setembre, Antonia Salo, de 23 anys, muller de Fco. Salo "Cirurgia" i filla d'Antón Canalda, "Practicant de Cirurgia" (sic).
- 1.799. El 18 de febrer, Salvador Salo, albat de 2 anys i 1 mes, fill de Fco. Salo "Cirurgia" i Antonia Salo i Canalda, difunta (sic).

TAULA DE NATALITAT

	TOTAL	NENS	NENES	Venturers
Gener.....	43	23	20	-
Febrer.....	50	21	29	-
Març.....	47	23	24	1
Abril.....	31	17	14	-
Maig.....	30	13	17	-
Juny.....	25	12	13	-
Juliol.....	31	17	14	-
Agost.....	27	16	11	-
Setembre...	35	18	17	-
Octubre....	47	21	26	-
Novembre...	41	24	17	-
Desembre...	43	23	20	-
TOTAL.....	450	228	221	1

COMENTARIS:

=====

ASPECTES SOCIALS:

- 1.790. El 3 de gener, padri un fuster.
El 4 de febrer, filla d'un mestre de cases.
El 28 de febrer, padri un fuster.
El 14 de març, padri un teixidor de lli.
El 18 de març, padri un sastre.
El 13 de maig, padrina la muller de Miquel Molins, familiar del Sant Ofici de la Inquisició (sic).
El 24 de juny, fill d'un mestre de cases, padri un mestre de cases.
El 25 de juliol, padri un teixidor de lli.
El 20 de setembre, fill d'un teixidor de lli.
El 24 d'octubre, padri un fuster.
El 24 de novembre, padri un mestre de cases.
- 1.791. El 27 de gener, padri Miquel Molins, familiar del Sant Ofici. (sic).
El 10 de febrer, padri un carreter de fer carretas (sic).
El 26 de febrer, fill de Ramón Mas, ermità de St. Llorens.
El 5 d'abril, filla d'un teixidor de lli.
El 23 d'abril, filla d'un teixidor de lli.
El 24 de juny, padri un teixidor de lli.
El 27 de juny, padri un fuster.
El 9 de juliol, fill d'un teixidor de lli.
El 17 de juliol, padri mestre de cases.
El 19 de setembre, filla de "Jaume Molins pagès, familiar del Sant Ofici de la Inquisició" (sic).
El 10 d'octubre, filla d'un fuster.
El 25 d'octubre, fill d'un fuster.
El 23 de novembre, "fill de un covo del Regiment de infanteria de Hibernia, difunt" (sic).
El 23 de novembre, padri un sastre.
El 10 de desembre, fill d'un sastre.
El 22 de desembre, filla d'un teixidor de lli.
- 1.792. El 8 de gener, padri un mestre de cases.
El 6 de febrer, fill d'un teixidor de lli.
El 8 de febrer, filla d'un ferrer, padri un fuster.
El 9 de febrer, fill d'un mestre de cases, padri un mestre de cases.
El 22 de juliol, padri un mestre de cases.
El 4 de setembre, padri un mestre de cases.
El 2 d'octubre, filla d'un mestre de cases.
El 26 d'octubre, padri un fuster.
El 8 de novembre, padri un pescador de Castelldefels.
El 30 de desembre, fill d'un fuster.
- 1.793. El 5 de gener, filla d'un fuster.
El 22 de gener, padri un fuster.
El 11 de febrer, padri un matalassé (sic).
El 25 de febrer, filla d'un mestre de cases.

- El 28 de febrer, fill d'un un teixidor de lli.
 El 15 d'abril, filla d'un espardanyer.
 El 28 de maig, fill d'un mestre de primeras lletres (sic).
 El 27 de juliol, padrí un espardanyer.
 El 9 d'agost, filla d'un espardanyer, padrí un teixidor de lli.
 El 20 d'agost, padrí un espardanyer.
 El 20 d'octubre, fill d'un ferrer, padrí un fuster.
 El 27 d'octubre, padrí un sastre.
- 1.794. El 24 de gener, padrí un teixidor de lli.
 El 27 de gener, filla d'un teixidor de lli.
 El 8 de març, padrí un jove fuster.
 El 15 d'abril, fill d'un mestre de cases.
 El 19 d'abril, fill d'un teixidor de lli.
 El 9 de maig, filla d'un sastre, padrí un espardanyer.
 El 19 de maig, padrí un teixidor de lli.
 El 1 de juny, fill d'un teixidor de lli, padrí un espardanyer.
 El 4 de juny, fill d'un fuster.
 El 19 de juny, padrí un un espardanyer.
 El 7 de setembre, padrí un espardanyer.
 El 10 de setembre, fill d'un espardanyer, padrí un fuster.
 El 14 d'octubre, padrí Jaume Molins, "familiar del sant Offici"
 (sic).
 El 5 de novembre, padrí un espardanyer.
 El 9 de novembre, padrí un teixidor de lli.
 El 7 de novembre, padrí un teixidor de lli.
 El 27 de novembre, padrí un fuster.
 El 30 de novembre, fill d'un espardanyer.
 El 15 de desembre, padrí un ferrer de la Maestransa de Barna.
 El 25 de desembre, padrí un espardanyer.
- 1.795. El 20 de febrer, padrí un sastre.
 El 20 de febrer, padrí un mestre de cases.
 El 4 de març, filla d'un espardanyer, padrí un espardanyer.
 El 9 de març, padrí un jove fuster.
 El 8 d'abril, filla d'un teixidor de lli.
 El 19 de juliol, fill d'un mestre de cases, padrí un teixidor
 de lli.
 El 11 d'octubre, filla d'un mestre de cases.
 El 5 de novembre, padrí un teixidor de lli.
 El 5 de novembre, fill d'un teixidor de lli, padrí un espar-
 danyer.
 El 19 de novembre, filla d'un mestre de primeras lletres (sic).
 El 9 de desembre, filla d'un fuster.
- 1.796. El 28 de febrer, filla d'un espardanyer.
 El 24 de març, padrí un teixidor de lli.
 El 29 de maig, filla d'un espardanyer.
 El 29 de maig, padrí un jove sastre.
- 1.797. El 10 de maig, padrí un fuster.
 El 25 de març, padrí un teixidor de lli.
 El 13 d'agost, fill d'un sastre.
 El 8 d'octubre, padrí un teixidor de lli.
- 1.798. El 23 de febrer, padrí un mestre de cases.

- El 11 de març, fill d'un mestre de cases.
- El 12 de març, padri un jove espardanyer.
- El 22 de març, fill de pares incògnits.
- El 21 de maig, filla d'un mestre de cases.
- El 13 de juny, padri un mestre de cases.
- El 13 de juny, padri un espardanyer.
- El 25 de juliol, fill d'un espardanyer.
- El 20 d'octubre, padri un mitjà de Barna. (sic).
- El 25 d'octubre, padri un mestre de cases.
- El 13 de novembre, padri un sastre.
- 1.799. El 5 de gener, padri un espardanyer.
- El 19 de febrer, padri un rejoler.
- El 1 de març, padri un espardanyer.
- El 2 de juliol, padri un sastre.
- El 8 de juliol, padri un espardanyer.
- El 1 d'agost, fill d'un teixidor de lli.
- El 28 d'octubre, padri un ferrer.
- El 1 de novembre, fill d'un teixidor de lli, padri un teixidor de lli.
- El 1 de novembre, fill d'un teixidor de lli.
- El 15 de desembre, fill d'un espardanyer.

ASPECTES SANITARIS:

- 1.790. El 14 de febrer, padri Joseph Maymir, "Apotecari".
- 1.791. El 25 de març, batejat per lo mateix pare Joseph Maymir, "Apotecari" (sic).
- 1.792. El 10 de juny, Miquel Fco. y Pons, fill de Fco. Saló "Cirurgia" padrins el Dr. Joan Ferrés i Fca. Canalda, muller d'Antón Canalda "Cirurgia".
 - El 19 de juliol, padri Joseph Maymir, "Apotecari".
 - El 2 d'octubre, padri Joan Ferrés, "Dr. en Medicina".
 - El 24 d'octubre, "per lo imminent perill de mort batejà en casa de lo Dr. en Medicina Joan Ferrés" (sic).
- 1.793. El 28 de febrer, padri Fco. Saló "Cirurgia".
 - El 10 de desembre, Pera Joan, fill de Joan Ferrés, "Dr. en Medicina".
- 1.794. El 12 de gener, M^a Theresa i Josepha filla de Fco. Saló "Cirurgia".
- 1.795. El 11 d'octubre, padri Lluís Ferrés, "Dr. en Medicina".
- 1.796. El 13 de gener, Joseph Felix, fill del Dr. en Medicina Joan Farrés.
 - El 2 de novembre, padri Joan Ferrés, "Dr. en Medicina".
 - El 4 de novembre, padri Fco. Saló "Cirurgia".
- 1.797. El 13 de març, Salvador Joseph Clement, fill de Fco. Saló "Cirurgia", padrina Antonia Canalda, Vda. d'Antón Canalda "Cirurgia".
 - El 1 d'abril, padri Joan Ferrés, "Dr. en Medicina".
 - El 4 de juliol, Fco. Joseph Pons, fill de Gabriel Badosa "Cirurgia".

1.798. El 5 d'abril, Baldiri Clement i Salvador, fill de Joan Ferrés,
"Dr. en Medicina".

TAULA DE MATRIMONIS

	TOTAL	Fadri Donze-	Fadri Vidua	Vidu Vidua	Vidu Donze-
Gener.....	11	11	-	-	-
Febrer.....	8	6	1	1	-
Març.....	-	-	-	-	-
Abril.....	5	3	2	-	-
Maig.....	4	4	-	-	-
Juny.....	4	4	-	-	-
Juliol.....	5	5	-	-	-
Agost.....	4	4	-	-	-
Setembre...	11	10	-	-	1
Octubre....	7	6	-	1	-
Novembre...	5	4	-	1	-
Desembre...	2	-	-	1	1
TOTAL....	66	57	3	4	2

COMENTARIS:

=====

ASPECTES SOCIALS:

1.790. El 9 de gener, espardanyer amb donzella.

El 4 de maig, fuster amb donzella.

1.791. El 15 de gener, testimoni Josep Dussan "Notari".

El 22 de febrer, fuster amb donzella.

El 10 de juny, espardanyer amb donzella.

El 5 de juliol, fuster amb donzella, "testimoni Joan Ferrés
mestre de primeras lletres" (sic).

El 2 d'agost, testimoni un "mestre de primeras lletres" (sic).

El 8 d'agost, testimoni un sastre.

El 7 de setembre, testimonis dos espardanyers.

El 27 d'octubre, "testimoni Joan Ferrés, mestre de primeras

- lletras" (sic).
 El 4 de novembre, testimoni un espadanyer.
 El 21 de novembre, "testimoni Jaume Molins, familiar del Sant Offici" (sic).
 El 29 de novembre, testimoni un espardanyer.
 El 29 de desembre, un "mestre de fer carretas" vidu amb vidua.
- 1.792. El 31 de gener, testimoni un sastre.
 El 14 de febrer, testimoni "Salvador Pujadas mestre de primeras lletras" (sic).
 El 23 d'octubre, "testimonis Joan Ferrés i Salvador Formosa, mestres de primeras lletras" (sic).
- 1.793. El 23 de gener, testimoni un "mestre de primeras lletras" (sic).
 El 24 de gener, testimoni un "mestre de primeras lletras" (sic).
 El 8 d'abril, testimoni un teixidor de lli.
 El 3 de setembre, testimonis dos "mestres de primeras lletras" (sic).
- 1.794. El 14 de gener, un espardanyer amb donzella.
 El 19 de maig, testimoni un sastre.
 El 23 de desembre, testimoni un teixidor de lli.
- 1.795. El 28 d'abril, testimoni "un mestre de primeras lletras" (sic).
 El 10 de juny, un espardanyer amb donzella, testimoni "un mestre de primeras lletras" (sic).
 El 7 de setembre, testimoni "un mestre de primeras lletras" (sic).
 El 30 de setembre, testimoni "un mestre de primeras lletras i un estudiant de retòrica" (sic).
- 1.796. El 12 d'abril, testimoni "un mestre de primeras lletras" (sic).
 El 10 de maig, testimoni "un mestre de primeras lletras" (sic).
 El 27 de setembre, testimonis "un mestre de primeras lletras i un espardanyer" (sic).
- 1.798. El 11 de setembre, testimoni un espardanyer.
 El 28 de novembre, testimoni un fuster i un mitjer (sic).
- 1.799. El 3 de setembre, testimoni "un mestre de primeras lletras" (sic).

ASPECTES SANITARIS:

- 1.790. El 9 de gener, testimoni Lluís Ferrés, "Dr. en Medicina".
 El 1 de febrer, testimoni Josep Maymir "Apotecari".
 El 3 d'agost, testimoni Gabriel Badosa "Cirurgia".
 El 18 de novembre, testimoni Josep Maymir "Apotecari".
- 1.791. El 15 de gener, testimoni Josep Maymir "Apotecari".
 El 27 de febrer, testimoni Josep Maymir "Apotecari".
 El 27 d'abril, testimoni Miquel Morell, "Cirurgia".
 El 10 de juny, testimoni Josep Maymir "Apotecari".

- El 5 de juliol, testimoni Josep Maymir "Apotecari".
El 8 d'agost, testimoni Fco. Saló "Cirurgia" fill de Miquel Saló "Cirurgia".
El 14 de setembre, testimoni Josep Maymir "Apotecari".
El 29 de desembre, testimoni Josep Maymir "Apotecari".
1.792. El 14 de febrer, testimoni Josep Maymir "Apotecari".
El 30 de juliol, testimoni Josep Maymir "Apotecari".
1.793. El 15 de gener, testimoni Antón Canalda, "Cirurgia".
El 30 d'octubre, testimoni Josep Maymir "Apotecari".
1.795. El 2 de juny, testimonis Josep Maymir "Apotecari" i Fco. Saló "Cirurgia".
El 7 de setembre, testimoni Josep Maymir "Apotecari".
1.798. El 30 de gener, testimoni Fco. Saló "Cirurgia".
1.799. El 1 d'abril, Fco. Saló "Cirurgia" natural de la Vila de Ribas Bisbat de Urgell i habitant en la Parròquia de Sant Clement de Llobr., fill de Miquel Saló "Cirurgia" ab Maria Maymir, filla de Josep Maymir "Apotecari" (sic).
El 3 de setembre, testimoni Josep Maymir "Apotecari".

SANT ANDREU DE LA BARCA

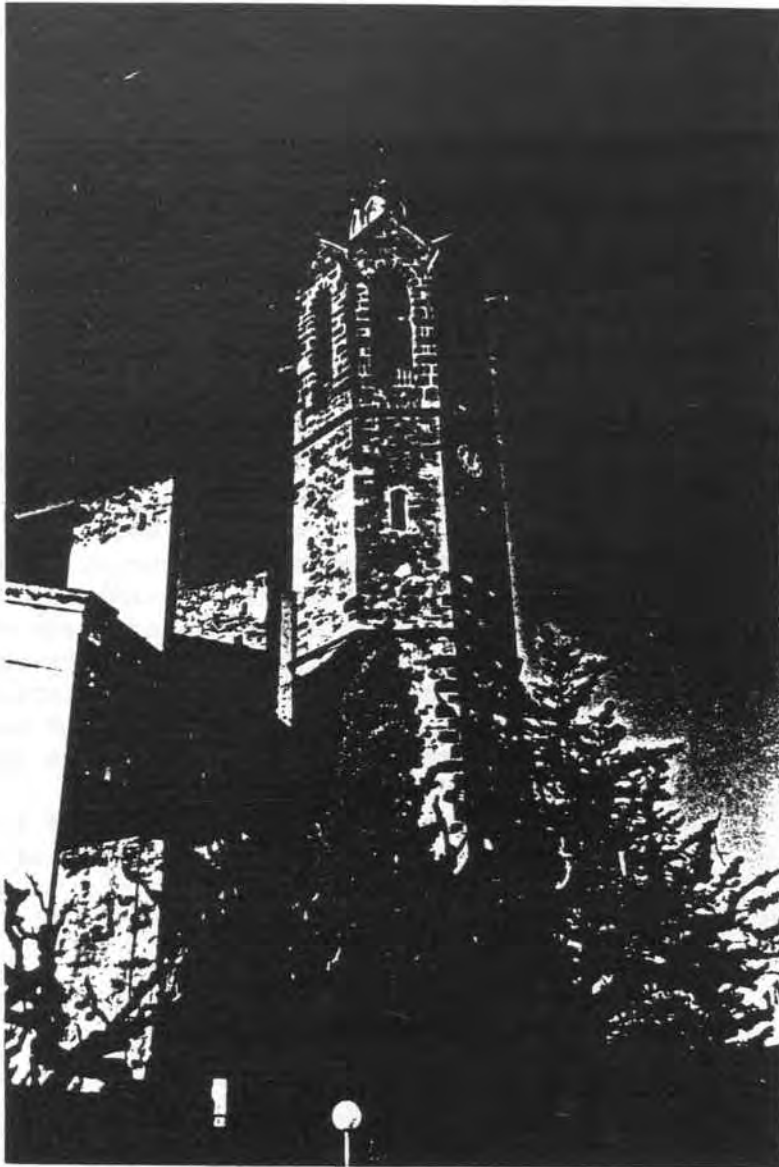

Poble situat a la dreta del Llobregat, amb una extensió de 5'52 Km2.

Per aquest poble passava antigament una carretera romana, trobant-s'hi ruïnes i sepultures de l'imperi.

Sant Andreu de la Barca era anomenat antigament Sant Andreu d'Aigües-toses o de Matoses, ja que aquest poble servia de punt per creuar el riu, la qual cosa es feia per sota de la roca del Droc, amb una barca o

similar mogutda per un rem, fins que el 1.453 el poble va ésser esmentat amb el topònim actual de Sant Andreu de la Barca, aquesta barca fou retirada quan Carles III^{er} va fer el construir pont de Molins de Rei

La parròquia és documentada el 1.109 i el 1.176 és esmentada en el testament de Guillem de Castellbell, ja que va pertànyer a la baronia de Castellbell des de el començament del S. XI passant als Montaca, Foix fins que al pretendre el comte Foix la corona d'Aragó a l'any 1.396 fou derrotat per Martí el Humà que incorporà la baronia a la corona.

Joan II^o va vendre la baronia a Lluís de Requesens (1.474) i als seus descendens (Fajardo, del marquesat de los Vélez, els ducs de Montalto i els Álvarez de Toledo) fins l'extinció de les senyories.

Malgrat a la petita població de Sant Andreu, el 1.581 el Bisbe de Barcelona va donar llicència per ampliar l'església parròquial. D'aquesta construcció, de tradició gòtica, es conserva només dempeus el campanar, torre quadrada a la base que a mitja alçada passa a ser vuitavada i té finestres apuntades al pis més alt, construït amb pedra rogenga ben tallada (la part superior del campanar ha estat modificat), ja que l'església va ser reconstruïda al darrer terç del segle passat en un estil que incorpora elements ornamentals de tradició romànica i clàssica. És d'una sola nau amb transsepte i cimbori i capelles construïdes entre els contraforts laterals. De l'església anterior, del segle XVI, es conserven unes claus de volta gòtiques esculpides (sant Andreu i la Mare de Deu del Roser) de caràcter popular i estil cassietzant. (1).

La rectoria és un edifici ampli i en bon estat adossat a l'església on hi habita el rector.

L'evolució de la població segons el cens de Floridablanca és la següent:

	1.368	1.380	1.553	1.718	1.787	1.830
Sant Andreu	-	-	28*	160	662	630

* població expressada en focs.

L'índex de creixement des de 1.718 fins el 1.787 es de 412%

A l'actualitat el cens de població és de 14.375 hab.

Sant Andreu de la Barca és travessat per la carretera N II, i sempre ha estat un lloc de molt de trànsit fins a Barcelona, ja que com es pot veure molta gent moria a Sant Andreu quan procedents d'altres pobles es dirigien a l'hospital de la capital del Principat.

Antigament la base econòmica del poble era el camp, blat, civada, oli vi... a mitjans del segle XIX va començar a industrialitzar-se i en l'actualitat Sant Andreu de la Barca és un poble que ha crescut, com la ma-

joria dels pobles de la comarca, víctima de l'emigració i del progrés, variant el seu aspecte i costums amb edificacions de blocs de pisos entre els que lluita per ser vist el campanar de la parròquia.

(1) Gran Geografia Comarcal de Catalunya, El Barcelonès i el Baix Llobregat, Vol 8, pág. 432, Enciclopèdia Catalana S.A, Barcelona 1,969,

ANYS: 1.566 fins 1.569

Sant Andreu de la Barca.

TAULA DE MORTALITAT

	TOTAL	ALBATS	NENS	NEVES	COSSOS	HOMES	DONES
Gener.....	2	1	-	-	1	1	-
Febrer.....	-	-	-	-	-	-	-
Març.....	-	-	-	-	-	-	-
Abril.....	1	-	-	-	1	1	-
Maig.....	-	-	-	-	-	-	-
Juny.....	1	-	-	-	1	1	-
Juliol.....	-	-	-	-	-	-	-
Agost.....	-	-	-	-	-	-	-
Setembre...	-	-	-	-	-	-	-
Octubre....	-	-	-	-	-	-	-
Novembre...	1	-	-	-	1	1	-
Desembre...	-	-	-	-	-	-	-
TOTAL....	5	1	x	x	4	4	-

COMENTARIS:

=====

CAUSES DE MORT:

Mort sobtada:

1.566. El 6 de novembre morí un home quan anaba a l'enterro de un altre home.

Mort de malaltia:

1.567. El 13 de gener, morí un albat nen quan el portaven des de Martorell a Molins de Rei.

ASPECTES SOCIALS:

- 1.567. El 4 de juny morí un home pobre en una quadra (sic).
 1.569. El 1 de gener morí un carnicer.

ASPECTES SANITARIS: No hi consten.

TAULA DE NATALITAT

	TOTAL	NENS	NENES	Venturers
Gener.....	3	2	1	-
Febrer.....	2	1	1	-
Març.....	7	5	2	-
Abril.....	-	-	-	-
Maig.....	1	1	-	-
Juny.....	-	-	-	-
Juliol.....	1	1	-	-
Agost.....	2	2	-	-
Setembre...	1	-	1	-
Octubre....	3	1	2	-
Novembre...	4	2	2	-
Desembre...	-	-	-	-
TOTAL.....	24	15	9	-

COMENTARIS:

=====

ASPECTES SOCIALS:

- 1.568. El 11 de gener, fill d'un ferrer.

ASPECTES SANITARIS: No hi consten.

TAULA DE MATRIMONIS

	TOTAL	Fadri Donze-	Fadri Vidua	Vidu Vidua	Vidu Donze-
Gener.....	-	-	-	-	-
Febrer.....	-	-	-	-	-
Març.....	2	2	-	-	-
Abril.....	-	-	-	-	-
Maig.....	-	-	-	-	-
Juny.....	-	-	-	-	-
Juliol.....	2	2	-	-	-
Agost.....	1	1	-	-	-
Setembre...	-	-	-	-	-
Octubre....	-	-	-	-	-
Novembre...	1	1	-	-	-
Desembre...	-	-	-	-	-
TOTAL....	6	6	-	-	-

COMENTARIS:

=====

ASPECTES SOCIALS:

1.566. El 26 d'agost, un francès amb donzella.

ASPECTES SANITARIS: No hi consten.

ANYS: 1.570 fins 1.579

Sant Andreu de la Barca.

TAULA DE MORTALITAT

	TOTAL	ALBATS	NENS	NENES	COSSOS	HOMES	DONES
Gener.....	1	-	-	-	1	1	-
Febrer.....	3	1	1	-	2	-	2
Març.....	2	-	-	-	2	-	2
Abril.....	3	-	-	-	3	3	-
Maig.....	4	1	x	x	3	1	2
Juny.....	3	1	1	-	2	2	-
Juliol.....	2	-	-	-	2	2	-
Agost.....	3	-	-	-	3	1	2
Setembre...	1	1	1	-	-	-	-
Octubre....	10	6	1	2	4	2	2
Novembre...	4	1	x	x	3	3	-
Desembre...	2	-	-	-	2	1	1
TOTAL....	38	11	4	2	27	16	12

COMENTARIS:

=====

CAUSES DE MORT:

Mort sobtada:

1.574. El 25 d'abril, home que morí pel camí (sic).

Mort de malaltia:

1.575. El 9 de desembre, dona "no pogué confesar , fou tocada de la gola" (sic).

1.579. El 9 d'octubre, albat nena de 3 anys, "morí de verola i sarampió, filla d'un menor" (sic).

El 27 d'octubre, albat nen, morí de verola (sic).

El 29 d'octubre, albat nena, morí de verola (sic).

Mort violenta:

Mort per submersió:

- 1.577. El 26 de maig, albat nen, "morí ofegat en una barsa pescan granotes, 8 o 9 anys" (sic).
1.579. El 6 d'agost, home estranger " es va ofagar al riu cuan estava nadan" (sic).

ASPECTES SOCIALS:

- 1.570. El 16 d'abril, un home morí a la casa d'un poeta (sic).
1.573. El 29 d'abril, un mosso del pubill (sic).
1.574. El 7 de desembre, un home pobre.
1.575. El 27 de gener, un home menor de dies.
El 21 de juliol, un cabrer.
El 1 de maig, un mestre de cases.
El 14 d'octubre, el barquer de S. Andreu.
1.576. El 12 de maig, vídua de mestre farré (sic).
El 3 de juny, un mestre de cases.
1.578. El 25 d'agost, dona, teixidora (sic).
1.579. El 27 de juny, fill d'ostaler (sic).
El 16 de novembre, Jeronima de Requesens, muller del comendador major D. Lluís de Requesens.

ASPECTES SANITARIS: No hi consten.

TAULA DE NATALITAT

	TOTAL	NENS	NENES	Venturers
Gener.....	7	2	5	-
Febrer.....	6	5	1	-
Març.....	8	5	3	-
Abril.....	11	6	5	-
Maig.....	6	3	3	-
Juny.....	5	3	2	-
Juliol.....	9	3	6	-
Agost.....	7	4	3	-
Setembre...	9	3	6	-
Octubre....	11	6	5	-
Novembre...	7	6	1	-
Desembre...	17	10	7	-
TOTAL.....	103	56	47	-

COMENTARIS:

=====

ASPECTES SOCIALS:

- 1.572. El 21 de febrer, filla d'un sabater.
- 1.578. El 3 de setembre, fill d'un ferrer.
- 1.579. El 13 de juliol, fill d'un mestre de cafés.

ASPECTES SANITARIS: No hi consten.

TAULA DE MATRIMONIS

	TOTAL	Fadri Donze-	Fadri Vidua	Vidu Vidua	Vidu Donze-
Gener.....	1	1	-	-	-
Febrer.....	1	-	1	-	-
Març.....	1	1	-	-	-
Abril.....	-	-	-	-	-
Maig.....	-	-	-	-	-
Juny.....	1	1	-	-	-
Juliol.....	1	1	-	-	-
Agost.....	4	4	-	-	-
Setembre...	2	2	-	-	-
Octubre....	-	-	-	-	-
Novembre...	2	1	1	-	-
Desembre...	-	-	-	-	-
TOTAL....	13	11	2	-	-

COMENTARIS:

=====

ASPECTES SOCIALS:

- 1.572. El 15 de juliol, francès amb donzella filla d'un francès.
 1.573. El 28 de setembre, sabater amb donzella.
 1.575. El 10 de març, un mestre de cases amb donzella.
 1.576. El 15 de febrer, fill del batlle de S. Andreu amb vidua d'un mestre de cases.
 El 16 de juny, un mestre de cases amb vidua.
 1.577. El 28 d'agost, un sastre francès amb donzella.
 1.578. El 30 de novembre, un mestre de cases amb donzella.
 1.579. El 10 de gener, un mestre de cases amb donzella.
 El 15 de febrer un vidu francès amb donzella francesa.
 El 16 d'agost, un vidu francès amb vidua.

ASPECTES SANITARIS: No hi consten.

TAULA DE MORTALITAT

	TOTAL	ALBATS	NENS	NENES	COSSOS	HOMES	DONES
Gener.....	3	-	-	-	3	1	2
Febrer.....	2	1	x	x	1	-	1
Març.....	1	-	-	-	1	-	1
Abril.....	6	1	x	x	5	2	3
Maig.....	4	2	x	x	2	-	2
Juny.....	3	1	x	x	2	1	1
Juliol.....	4	1	1	-	3	1	2
Agost.....	3	1	x	x	2	1	1
Setembre...	7	3	1	2	4	1	3
Octubre....	3	3	1	1	-	-	-
Novembre...	5	2	x	x	3	1	2
Desembre...	4	1	x	x	3	3	-
TOTAL....	45	16	16	3	29	11	18

COMENTARIS:

=====

CAUSES DE MORT:

Mort sobtada:

- 1.584. El 23 de maig, albat "trobada morta dormin al llit" (sic).
- 1.586. El 13 de juliol, dona "morí després de sopar" (sic).

Mort de malaltia:

- 1.581. El 10 de desembre, albat, fill d'un pastor, morí de febres.
- 1.582. El 23 de maig, dona, "morí de mal de ventre" (sic).
- 1.583. El 23 de maig, un albat, "morí per no poder mamar" (sic).
El 23 d'octubre, un albat, "morí de barrete" (sic).
- 1.584. El 11 de gener, "dona, morí de mal de costat" (sic).

- El 28 d'abril, hostaler, "morí de febres" (sic).
- 1.585. El 2 de juny, home "vell, morí de cansament, anaba a Barcelona a peu" (sic).
El 5 de juny, dona "flux de sang" (sic).
El 28 de setembre, dona "morí de...? de la mort de la seva filla" (sic).
El 27 de desembre, "morí un treballador tot embotornat" (sic).
- 1.588. El 2 d'agost, dona, "morí de modorria" (sic).
El 7 d'agost, home, "morí de modorria" (sic).
El 22 de setembre, dona "va perdre la paraula" (sic).
- 1.589. El 18 de novembre, home, "morí de febres, no pogué confesar perquè per de la paraula" (sic).

Altres causes de mort:

- 1.581. El 1 de novembre, dona, "morí de mal de mar" (sic).
1.582. El 29 d'abril, dona, "morí de vella" (sic).
1.584. El 1 de gener, "dona, morí de vella" (sic).
1.585. El 23 d'abril, dona, "morí de vellesa" (sic).
1.586. El 20 d'abril, una dona, "morí de vellesa" (sic).
El 23 de novembre, una dona, "morí de vellesa" (sic).

ASPECTES SOCIALS:

- 1.581. El 10 de desembre, albat filla d'un pastor.
1.584. El 12 de febrer, albat fill d'un fuster.
1.585. El 27 de desembre, un home "del regne de Fransa" (sic).

ASPECTES SANITARIS: No hi consten.

TAULA DE NATALITAT

	TOTAL	NENS	NENES	Venturers
Gener.....	10	5	5	-
Febrer.....	6	3	3	-
Març.....	2	-	2	-
Abril.....	3	2	1	-
Maig.....	3	1	2	-
Juny.....	4	3	1	-
Juliol.....	6	5	1	-
Agost.....	8	6	2	-
Setembre...	9	6	3	-
Octubre....	5	2	3	-
Novembre...	14	8	6	-
Desembre...	6	4	2	-
TOTAL.....	76	45	31	-

COMENTARIS:

=====

ASPECTES SOCIALS:

- 1.580. El 16 d'agost, padrí el batlle de S. Andreu.
El 18 de desembre, fill d'un argenté (sic).
- 1.581. El 24 de novembre, padrí un fuster.
- 1.585. El 28 de gener, padrina la muller de l'hostaler.
El 31 de juliol, padrí el batlle de S. Andreu.

ASPECTES SANITARIS: No hi consten.

TAULA DE MATRIMONIS

	TOTAL	Fadri Donze-	Fadri Vídua	Vidu Vídua	Vidu Donze-
Gener.....	3	3	-	-	-
Febrer.....	5	5	-	-	-
Març.....	1	1	-	-	-
Abril.....	1	1	-	-	-
Maig.....	2	2	-	-	-
Juny.....	-	-	-	-	-
Juliol.....	1	1	-	-	-
Agost.....	1	1	-	-	-
Setembre...	3	3	-	-	-
Octubre....	-	-	-	-	-
Novembre...	-	-	-	-	-
Desembre...	2	2	-	-	-
TOTAL....	19	19	-	-	-

COMENTARIS:

=====

ASPECTES SOCIALS:

- 1.581. El 28 de setembre, sastre amb donzella.
- 1.582. El 28 de gener, ferrer amb donzella.
El 5 d'agost, francès amb donzella.
El 7 de setembre, sabater amb donzella.
- 1.583. El 26 de juliol, un ferrer amb donzella.
- 1.585. El 12 de maig, un francès amb donzella.

ASPECTES SANITARIS: No hi consten.

TAULA DE MORTALITAT

	TOTAL	ALBATS	NENS	NENES	COSSOS	HOMES	DONES
Gener.....	15	7	2	4	8	4	4
Febrer.....	7	-	-	-	7	4	3
Març.....	13	9	4	4	4	3	1
Abril.....	10	3	1	2	7	3	4
Maig.....	20	7	5	2	13	4	9
Juny.....	15	7	2	5	8	6	2
Juliol.....	3	1	-	1	2	1	1
Agost.....	11	8	1	7	3	1	2
Setembre...	17	10	6	3	7	7	-
Octubre....	7	3	2	-	4	-	4
Novembre...	15	9	3	3	6	5	1
Desembre...	8	4	2	2	4	2	2
TOTAL....	141	68	28	36	73	40	33

COMENTARIS:

=====

CAUSES DE MORT:

Mort sospitosa:

1.594. El 23 d'abril, fadrí, "lo trovaren mort" (sic).

Mort sobtada:

1.590. El 27 d'abril, dona vídua, "morí de cop després de dinar" (sic).

1.595. El 3 d'abril, dona, morí "apres de dinar" (sic).

El 22 d'abril, home, morí "després de dinar" (sic).

Mort de malaltia:

1.593. El 13 de gener, morí "ferit" (sic), un teixidor i batlle de la Vila. Nota: He considerat "ferit" com feridura.

Mort violenta:

Mort per cop de pedra:

1.591. El 10 de març, home, "morí de una pedrada que li tocava el front mentre treballava al hort" (sic).

Mort per submersió:

1.592. El 1 de setembre, un home "morí ofegat en el riu Llobregat" (sic).

Mort de part:

1.596. El 3 de febrer, "morí 3 hores après de haver parit" (sic).

Mort de nadons:

1.597. El 18 de novembre, una nena.

Avortament:

1.599. El 4 de setembre, avortament de 6 mesos (nen).

ASPECTES SOCIALS:

1.590. El 22 de maig, morí el batlle de la Vila.

1.591. El 14 de maig, morí un francès.

El 30 de setembre, un negociant de la Vila.

1.592. El 17 de gener, un hostaler.

1.593. El 13 de gener, morí un teixidor i batlle de la Vila.

1.594. El 4 de maig, muller d'un sastre.

1.595. El 1 de maig, l'hostaler.

El 13 de juny, un sastre francès.

1.596. El 26 de juny, un francès.

1.597. El 3 de desembre, un granger (sic).

1.598. El 9 de juny, un home valencià.

1.599. El 23 de febrer, home, "el van portar de la pressó de Barna" (sic).

El 10 d'abril, teixidor.

El 17 d'abril, albat filla d'un teixidor.

ASPECTES SANITARIS:

1.597. El 18 de novembre, albat "princenyada per la llavadora Joana Cuderna, de S. Andreu" (sic).

TAULA DE NATALITAT

	TOTAL	NENS	NENES	Venturers
Gener.....	17	9	8	-
Febrer.....	15	8	7	-
Març.....	13	7	6	-
Abril.....	6	3	3	-
Maig.....	7	3	4	-
Juny.....	6	2	4	-
Juliol.....	11	4	7	-
Agost.....	15	7	8	-
Setembre...	10	8	2	-
Octubre....	9	6	3	-
Novembre...	6	3	3	-
Desembre...	9	4	5	-
TOTAL.....	124	64	60	-

COMENTARIS:

=====

ASPECTES SOCIALS:

- 1.595. El 13 de febrer, filla d'un sastre.
 El 22 de febrer, filla d'un fuster.
 El 18 de juny, padri el batlle de S. Andreu.
- 1.597. El 1 de juliol, filla d'un sastre.
 El 14 de setembre, filla d'un sastre.
- 1.598. El 19 de març, padri un fuster.
 El 23 de març, fill d'un mestre ferrer.
 El 9 d'agost, filla d'un teixidor.
 El 9 de setembre, padri un negociant de Barna.
- 1.599. El 6 de febrer, padri un pastor.
 El 4 de juliol, padri un matalaser de Barna.
 El 12 d'agost, filla de l'hostaler de la Vila.
 El 4 de setembre, padri Gabriel Caramunt "sanador de la vila"
 (sic).

ASPECTES SANITARIS:

- 1.597. El 18 de novembre, bateig de necessitat per la "Llevadora Joana Coderna".
1.599. El 14 de febrer, padrí "Simón, Apotecari de Martorell" (sic).
El 4 de setembre, padrí Gabriel Caramunt "sanador de la vila" (sic).

TAULA DE MATRIMONIS

	TOTAL	Fadrí	Fadrí	Vidu	Vidu
		Donze-	Vídua	Vídua	Donze-
Gener.....	2	2	-	-	-
Febrer.....	7	6	-	-	1
Març.....	1	1	-	-	-
Abril.....	3	2	1	-	-
Maig.....	1	1	-	-	-
Juny.....	5	4	-	-	1
Juliol.....	6	5	-	-	1
Agost.....	7	6	-	1	-
Setembre...	1	1	-	-	-
Octubre....	6	5	-	-	1
Novembre...	1	-	-	1	-
Desembre...	1	1	-	-	-
TOTAL....	41	34	1	2	4

COMENTARIS:

=====

ASPECTES SOCIALS:

- 1.590. El 13 de maig, fuster francès amb donzella.
El 12 d'agost, francès amb donzella.
1.593. El 24 de juliol, fill d'un mestre fuster amb donzella.
1.595. El 4 de juny, un carnicer amb donzella.
El 11 de juny, un francès amb donzella.
1.596. El 20 de juliol, mestre sastre amb donzella filla d'un ferrer.

- 1.596 El 20 de juliol, teixidor amb donzella.
" " " " , mestre fuster amb donzella.
El 25 d'agost, testimoni, un sastre.
El 29 d'octubre, testimoni un sastre.
- 1.598. El 26 d'abril, un serrador francès amb vidua d'un teixidor.
- 1.599. El 14 de febrer, testimoni el batlle de S. Andreu.
El 11 de juliol, francès amb donzella.
El 15 d'agost, testimoni el batlle de Corbera.
El 19 d'agost, un mestre de cases francès, vidu amb donzella.

ASPECTES SANITARIS: No hi consten.

TAULA DE MORTALITAT

	TOTAL	ALBATS	NENS	NENES	COSSOS	HOMES	DONES
Gener.....	17	7	2	5	10	3	7
Febrer.....	11	4	3	1	7	4	3
Març.....	11	8	5	3	3	1	2
Abril.....	14	7	3	4	7	5	2
Maig.....	19	11	6	5	8	3	5
Juny.....	7	3	2	1	4	4	-
Juliol.....	10	4	4	-	6	5	1
Agost.....	22	7	6	1	15	12	3
Setembre...	16	8	4	4	8	6	2
Octubre....	17	8	4	4	9	5	4
Novembre...	17	8	6	2	9	5	4
Desembre...	5	3	1	2	2	1	1
TOTAL....	166	78	46	32	88	54	34

COMENTARIS:

=====

CAUSES DE MORT:

Mort sobtada:

- 1.601. El 8 de maig, "estranger, morí en una tasca" (sic).
- 1.604. El 2 de febrer, home, "morí de pronte" (sic).
- 1.608. El 7 de novembre, dona, "morí sobtadament" (sic).
El 19 de novembre, teixidor, "morí amb una tasca" (sic).

Mort de malaltia:

- 1.600. El 13 de desembre, fadrí "morí d'una malaltia, s'inflá tot" (sic).
- 1.602. El 4 de juliol, "soldat, morí de malaltia a l'hostal" (sic).

- 1.603. El 11 d'agost, "corder bergat, vingué malalt, confessá amb molt de treball" (sic).
- 1.604. El 1 de gener, home, aranés, "tenia molt de mal a las camas i el seu para el portaba a l'hospital de Barna." (sic).
El 17 d'octubre, forner estranger, el portaban a Barna. i morí pel camí" (sic).
- 1.605. El 1 d'abril, home, "morí de malaltia a l'hostal, li foran diligencias el metge i el barber" (sic).
- 1.607. El 19 de maig, albat nen, morí de verola (sic).
El 20 de maig, albat nena, morí de verola.
El 20 de maig, albat nena, morí de verola.
El 21 de maig, albat fill de mestre farré, morí de verola (sic).
El 22 de maig, albat nen, morí de verola.
El 29 de maig, home, pastor, morí de verola.
El 3 de juny, albat nen, morí de verola, fill de l'hostaler.
El 18 de juny, home, el portaban al hospital com a pobre.
- 1.608. El 3 de novembre, dona, "morí de mal desconegut" (sic).
- 1.609. El 30 de juliol, home, morí sense poguer combregar (sic).

Mort per malpraxis:

- 1.605. El 22 de maig, "estaba prenyada de 6 mesos i 8 dias, la va visitá el mestre barber de Martorell Colomines, li va donar una medicina, ella estava alegrement, la va pendra disabta el vespra li van agafar grans dolor i pardé la paraule i morí diumenge" (sic).

Mort violenta:

Mort per arma de foc:

- 1.600. El 2 d'agost, "pastor del regne de França, morí d'una arcabussada o pereynalada" (sic).
El 16 d'agost, home, "ferit un cop de perenyal a la cuixa y al bras esquerra" (sic).
- 1.601. El 8 de juny, home, "el van matá d'una arcabussada" (sic).

Mort per submersió:

- 1.604. El 12 de gener, home, "morí ofagat al riu" (sic).

Mort de part:

- 1.608. El 21 de març, morí de part (sic).

ASPECTES SOCIALS:

- 1.600. El 26 de gener, filla d'un fuster.
El 16 d'abril, mestre fuster.
El 26 d'abril, mosso de fuster.
El 11 de juliol, teixidor.

- El 2 d'agost, pastor del regne de França.
 El 5 de setembre, negociat i batlle.
 El 19 de novembre, filla d'un mestre sastre.
- 1.602. El 14 d'abril, muller d'un mestre sabater.
 El 30 d'agost, "majordona" (sic).
 El 12 de novembre, muller d'un mestre ferrer.
- 1.603. El 19 de març, filla d'un mestre farre (sic).
 El 11 d'agost, corder.
 El 10 de setembre, marchand del regne ed França (sic).
 El 21 d'octubre, francès.
 El 24 de desembre, albat fill d'un teixidor.
- 1.604. El 1 de gener, aranés (sic).
 El 8 de gener, muller d'un mestre de cases.
 El 4 de febrer, estranger del regne de França.
 El 12 de maig, fill d'un sastre.
 El 16 de juny, albat, fill d'un ferrer menor de dies.
 El 4 d'agost, albat, fill d'un sastre.
 El 5 de setembre, fill d'un fuster.
 El 6 de setembre, hostaler.
 El 7 d'octubre, filla d'un sastre.
 El 17 d'octubre, forner, estranger (sic).
 El 1 de novembre, francès.
 El 16 de novembre, fill d'un ferrer.
- 1.605. El 6 de gener, filla d'un teixidor.
 El 6 de gener, un francès.
 El 15 de gener, albat, filla d'un mestre sabater.
 El 20 de gener, muller d'un teixidor.
 El 27 de juliol, un francès.
 El 9 d'agost, un francès.
 El 12 d'agost, padrí un menor de dies.
- 1.606. El 27 de novembre, fill d'un menor de dies.
- 1.607. El 26 de febrer, un mestre de cases.
 El 3 de març, albat, filla d'un fuster.
 El 3 de maig, albat filla d'un sastre.
 El 21 de maig, albat, fill d'un mestre ferrer.
 El 3 de juny, fill d'un hostaler.
 El 26 d'agost, albat fill de pares incògnits, afillat.
- 1.608. El 8 d'agost, un francès.
 El 24 d'octubre, albat filla del Hospital Gral. de Barna (sic).
 El 19 de novembre, un teixidor.
 El 29 de novembre, un sastre.
- 1.609. El 18 de febrer, albat fill de pregoler (sic).
 El 15 de maig, muller d'un fuster.
 El 1 d'octubre, un ferrer.
 El 3 d'octubre, fill d'un hostaler.

ASPECTES SANITARIS:

- 1.605. El 22 de maig, Colomines, mestre barber de Martorell, veure en causes de mort, malpraxis.

TAULA DE NATALITAT

	TOTAL	NENS	NENES	Venturers
Gener.....	13	7	6	-
Febrer.....	8	7	1	-
Març.....	13	8	5	-
Abril.....	11	6	5	-
Maig.....	12	5	7	-
Juny.....	7	3	4	-
Juliol.....	8	4	4	-
Agost.....	6	3	3	-
Setembre...	14	9	5	-
Octubre....	5	2	3	-
Novembre...	7	1	6	-
Desembre...	21	10	11	-
TOTAL.....	125	65	60	-

COMENTARIS:

=====

ASPECTES SOCIALS:

- 1.600. El 10 de maig, padri un teixidor.
 El 1 de juny, Corpus Cristi (sic), filla d'un sabater, padri un estudiant.
 El 23 de setembre, fill d'un ferrer.
 El 24 de novembre, filla d'un mestre sastre.
- 1.601. El 30 d'abril, padri un mestre sastre.
 El 29 de juliol, padri un negociant.
 El 4 de setembre, padri un teixidor.
 El 5 de desembre, filla d'un fuster.
- 1.603. El 30 de juliol, fill d'un sabater.
 El 14 d'agost, padri un sastre.
 El 20 de setembre, fill d'un sastre.
 El 3 de desembre, "la mare venia de camí de S. Sadurní, parí a la riera, fou bateigada per necessitat en la Parroquia" (sic).
- 1.604. El 4 de febrer, padri un fuster.
 El 15 de març, fill del batlle de S. Andreu.

- El 12 de setembre, fill d'un mestre de cafés.
- 1.605. El 6 de gener, filla d'un teixidor, padri un fuster.
El 28 de juliol, filla d'un teixidor.
- 1.606. El 10 de maig, fill d'un fuster.
El 18 de maig, filla d'un sastre.
El 18 de juny, fill d'un fuster.
El 29 de juny, padri un negociant.
El 4 de juliol, padri un ferrer.
El 23 de desembre, filla d'un sabater
- 1.607. El 23 de gener, padri un negociant.
- 1.608. El 8 d'abril, padri un candeler de cera.
El 11 de juny, fill d'un teixidor.
El 22 de juny, padri un negociant.
El 28 d'agost, fill d'un hostaler.
El 7 de setembre, fill d'un mestre sabater.
El 28 de desembre, fill d'un hostaler.
- 1.609. El 18 de febrer, padri un sabater.
El 3 de març, dia de carnestoltes (sic).
El 20 d'abril, fill d'un sastre.
El 23 de maig, padri un negociant.

ASPECTES SANITARIS: No hi consten.

TAULA DE MATRIMONIS

	TOTAL	Fadri Donze-	Fadri Vidua	Vidu Vidua	Vidu Donze-
Gener.....	2	2	-	-	-
Febrer.....	8	6	1	-	1
Març.....	1	-	-	1	-
Abril.....	2	1	1	-	-
Maig.....	2	2	-	-	-
Juny.....	1	1	-	-	-
Juliol.....	1	1	-	-	-
Agost.....	1	1	-	-	-
Setembre...	-	-	-	-	-
Octubre....	3	1	-	1	1
Novembre...	3	2	-	-	1
Desembre...	4	2	-	1	1
TOTAL....	28	19	2	3	4

COMENTARIS:

=====

ASPECTES SOCIALS:

- 1.601. El 3 de març, un negociant amb vidua d'un negociant.
- 1.603. El 1 de febrer, filla d'un mestre de cases.
- 1.604. El 25 de febrer, ferrer amb donzella.
- 1.609. El 21 d'abril, un teixidor amb vidua.

ASPECTES SANITARIS:

- 1.601. Matrimoni d'un negociant amb vidua d'un negociant filla del Dr. en Medicina Fco. Mora.

ANYS: 1.610 fins 1.619

Sant Andreu de la Barca.

TAULA DE MORTALITAT

	TOTAL	ALBATS	NENS	NENES	COSSOS	HOMES	DONES
Gener.....	8	2	1	1	4	3	1
Febrer.....	9	3	3	-	8	3	5
Març.....	5	-	-	-	5	2	3
Abril.....	3	2	1	1	1	-	1
Maig.....	7	-	-	-	7	5	2
Juny.....	4	2	1	1	2	1	1
Juliol.....	3	2	1	1	1	1	-
Agost.....	8	4	1	3	4	3	1
Setembre...	8	2	2	-	6	5	1
Octubre...	9	1	1	-	8	3	5
Novembre...	5	1	-	1	4	2	2
Desembre...	8	2	2	-	6	4	2
TOTAL....	77	21	13	8	56	32	24

COMENTARIS:

=====

CAUSES DE MORT:

Mort sobtada:

1.617. El 7 d'octubre, home, morí en una tasca (sic).

Mort violenta:

Mort per submersió:

1.612. El 23 de juny, albat nen, morí ofegat (sic).

Mort per arma de foc:

1.612. El 18 d'agost, home, "li van atravesà la cuixa amb un pedrenyal o escupetada" (sic).

Mort per precipitació:

1.617. El 15 de desembre, trajiner, "va caure pel camí de Barna." (sic).

ASPECTES SOCIALS:

- 1.610. El 13 de febrer, albat, fill d'un sastre.
El 20 de febrer, muller d'un sabater.
El 25 de febrer, fadri fill d'un hostaler.
El 25 d'octubre, muller d'un sabater.
El 12 de novembre,, albat filla d'un teixidor.
El 5 de desembre, Andreu Almirall, pagès i batlle.
El 12 de desembre, fill d'un ferrer.
El 27 de desembre, albat fill de pares incògnits, estava afillat.
- 1.611. El 12 de gener albat fill d'un teixidor.
- 1.612. El 14 de gener, un pobre bergat (sic).
El 7 de febrer, albat filla d'un sastre.
El 23 de febrer, albat fill d'un fuster.
El 7 de març, un francès.
El 5 de juny, M^{re} Lluís Duran, Rectó de S. Andreu (sic).
- 1.617. El 6 de setembre, un porter real de la ciutat de Barna.
El 15 de desembre, un trajiner (sic).
- 1.618. El 20 de gener, un estranger del regne de França (sic).
El 26 de gener, muller d'un teixidor.
El 4 de setembre, un pobre.
- 1.619. El 25 de març, muller d'un ferrer.
El 17 de juliol, fill del Hospital Gral. de Barna. (sic).
El 6 d'agost, albat filla de mare francesa.

ASPECTES SANITARIS: No hi consten.

TAULA DE NATALITAT

	TOTAL	NENS	NENES	Venturers
Gener.....	14	9	5	-
Febrer.....	7	2	5	-
Març.....	12	7	5	-
Abril.....	14	6	8	-
Maig.....	6	3	3	-
Juny.....	4	2	2	-
Juliol.....	2	1	1	-
Agost.....	4	3	1	-
Setembre...	11	5	6	-
Octubre....	7	5	2	-
Novembre...	9	4	5	-
Desembre...	8	8	-	-
TOTAL.....	98	55	43	-

COMENTARIS:

=====

ASPECTES SOCIALS:

- 1.610. El 31 de gener, fill d'un sabater.
- 1.611. El 18 d'agost, padrí un botiguer.
- 1.612. El 11 d'abril, padrí un estudiant de Corbera.
- 1.613. El 18 d'agost, fill d'un ferrer de la vila.
- 1.614. El 17 de setembre, fill d'un teixidor.
El 18 de setembre, padrí un botiguer de seda.
- 1.615. El 29 d'octubre, una nena betajada per necessitat en la Parrà.
- 1.616. El 14 de gener, filla d'un francès.
El 30 de desembre, fill d'un corder.
- 1.618. El 28 d'abril, fill d'un francès.
El 6 d'abril, fill d'un francès.
- 1.619. El 18 d'octubre, fill d'un sastre de la vila.

ASPECTES SANITARIS:

- 1.615. El 8 de desembre, bateig per Antiga Maiola, Llevadora (sic).

TAULA DE MATRIMONIS

	TOTAL	Fadri Donze-	Fadri Vídua	Vidu Vídua	Vidu Donze-
Gener.....	-	-	-	-	-
Febrer.....	7	6	1	-	-
Març.....	2	2	-	-	-
Abril.....	3	3	-	-	-
Maig.....	4	3	1	-	-
Juny.....	5	4	1	-	-
Juliol.....	2	1	1	-	-
Agost.....	4	4	-	-	-
Setembre...	2	2	-	-	-
Octubre....	3	3	-	-	-
Novembre...	1	1	-	-	-
Desembre...	1	1	-	-	-
TOTAL....	34	30	4	-	-

COMENTARIS:

=====

ASPECTES SOCIALS:

- 1.610. El 14 de febrer, un fuster de la vila amb donzella.
El 21 de juny, un negociant de la vila de Martorell amb donzella.
- 1.612. El 2 de setembre, un ferrer amb donzella.
- 1.613. El 30 de juny, un francès amb vídua.
- 1.615. El 13 d'abril, un francès amb vídua.
- 1.618. El 26 d'abril, un teixidor de la vila amb una filla d'un mestre de cases.

ASPECTES SANITARIS: No hi consten.

ANYS: 1.620 fins 1.629

Sant Andreu de la Barca.

TAULA DE MORTALITAT

	TOTAL	ALBATS	NENS	NENES	COSSOS	HOMES	DONES
Gener.....	10	2	1	1	8	5	3
Febrer.....	3	1	-	1	2	-	2
Març.....	13	6	4	2	7	4	3
Abril.....	12	2	1	1	10	6	4
Maig.....	10	3	3	-	7	5	2
Juny.....	9	5	5	-	4	2	2
Juliol.....	12	7	3	4	5	3	2
Agost.....	11	6	3	3	5	3	2
Setembre...	15	10	6	4	5	4	1
Octubre....	9	3	2	1	6	3	3
Novembre...	13	8	2	6	5	3	2
Desembre...	6	2	1	1	4	2	2
TOTAL....	123	55	31	24	68	40	28

COMENTARIS:

=====

CAUSES DE MORT:

Mort sobtada:

1.627. El 25 de febrer, muller d'un farrer, morí en una tasca (sic).

Mort de malaltia:

1.625. El 29 de juliol, donzella, "morí de malaltia" (sic).

1.628. El 21 de setembre, home, "tenia una malaltia" (sic).

Mort violenta:

Mort per accident:

1.621. El 5 de novembre, "fornador morí de desgracia li va caura una caixa demunt del cap" (sic).

Mort per assassinat:

1.622. El 19 de gener, home, "un vespre van venir quatre homes li van doná patadas i el van matar per robarli la casa" (sic).

Mort per arma de foc:

1.622. El 15 de setembre, procurador de la ciutat de Barna. "morí d'una escopetada" (sic).

ASPECTES SOCIALS:

- 1.621. El 3 de juliol, filla d'un fuster.
El 3 d'agost, un francès.
El 5 de novembre, un fornador (sic).
- 1.622. El 25 d'abril, un fuster.
El 28 de juny, un sastre.
El 28 de juny, albat fill d'un ferrer.
El 15 de setembre, un procurador de la ciutat de Barna.
El 6 de novembre, un ferrer.
El 15 de novembre, filla d'un fuster.
El 18 de juliol, fill d'una viuda de sastre (sic).
- 1.624. El 6 d'abril, francès, enterrat com a pobre (sic).
El 11 d'abril, filla d'un sastre.
- 1.625. El 22 d'agost, albat nen fill d'un ferrer (sic).
- 1.626. El 29 de maig, un francès.
- 1.627. El 25 de febrer, muller d'un ferrer.
- 1.629. El 30 de juny, albat fill del Hospital Gral. de Barna. (sic).

ASPECTES SANITARIS: No hi consten.

TAULA DE NATALITAT

	<u>TOTAL</u>	<u>NENS</u>	<u>NENES</u>	<u>Venturers</u>
Gener.....	9	7	2	-
Febrer.....	12	7	5	-
Març.....	13	9	4	-
Abril.....	9	5	4	-
Maig.....	5	3	2	-
Juny.....	6	6	-	-
Juliol.....	7	4	3	-
Agost.....	9	8	1	-
Setembre...	9	3	6	-
Octubre...	10	6	4	-
Novembre...	6	4	2	-
Desembre...	6	3	3	-
	~~~~~	~~~~~	~~~~~	~~~~~
TOTAL.....	101	65	36	-

COMENTARIS:

=====

ASPECTES SOCIALS:

- 1.620. El 21 de febrer, padrí un menor.  
El 4 de juny, padrí un menor.
- 1.621. El 5 de gener, padrí un ferrer.
- 1.629. El 28 d'abril, padrí un sastre.

ASPECTES SANITARIS: No hi consten.

TAULA DE MATRIMONIS

	TOTAL	Fadri Donze-	Fadri Vidua	Vidu Vidua	Vidu Donze-
Gener.....	2	2	-	-	-
Febrer.....	1	1	-	-	-
Març.....	6	5	-	1	-
Abril.....	-	-	-	-	-
Maig.....	4	4	-	-	-
Juny.....	-	-	-	-	-
Juliol.....	-	-	-	-	-
Agost.....	3	3	-	-	-
Setembre...	1	1	-	-	-
Octubre....	-	-	-	-	-
Novembre...	1	1	-	-	-
Desembre...	1	-	1	-	-
TOTAL....	19	17	1	1	-

COMENTARIS:

=====

ASPECTES SOCIALS:

- 1.627. El 10 de maig, un francès amb donzella.  
 1.628. El 10 de març, un francès amb vídua d'un altre francès.

ASPECTES SANITARIS: No hi consten.

ANYS: 1.630 fins 1.639

Sant Andreu de la Barca.

TAULA DE MORTALITAT

	TOTAL	ALBATS	NENS	NENES	COSSOS	HOMES	DONES
Gener.....	9	3	2	1	6	4	2
Febrer.....	10	3	1	2	7	5	2
Març.....	3	2	2	-	1	1	-
Abril.....	9	5	2	3	4	3	1
Maig.....	9	5	1	4	4	3	1
Juny.....	9	5	2	3	4	1	3
Juliol.....	12	5	3	2	7	5	2
Agost.....	11	6	2	4	5	4	1
Setembre...	14	6	4	2	8	6	2
Octubre....	12	6	6	-	6	4	2
Novembre...	2	-	-	-	2	2	-
Desembre...	8	3	2	1	5	4	1
TOTAL....	108	49	28	21	59	42	17

COMENTARIS:

=====

CAUSES DE MORT:

Mort sospitosa:

1.633. El 19 d'agost, home, "el van trobar mort" (sic).

1.636. El 31 d'octubre, pobre fadrí trobat mort a la pallissa (sic).

Mort de malaltia:

1.636. El 13 d'agost, un sastre, morí de malaltia (sic).

Mort violenta:

Mort per arma de foc:

1.634. El 17 de desembre, home, "el van matá dins de casa seva amb una escopetada (sic).

Mort per assassinat, no especificant com:

1.636. El 31 d'octubre, home, "el van matar uns bandolers cuan estava al seu llit." (sic).

Mort per submersió:

1.637. El 28 de setembre, home, que van trová mort, el va portá el riu (sic).

#### ASPECTES SOCIALS:

1.631. El 19 d'abril, un pastor.

El 15 de maig, un farrer del regne de França.

1.635. El 1 de gener, home, fill d'un sastre.

El 16 d'abril, francès, morí a l'hostal.

El 2 de juliol, dona, filla d'un cantaré (sic).

1.636. El 13 d'agost, un sastre.

El 19 d'octubre, home "morí a la pallissa del batlle Juan Puig" (sic).

1.637. El 9 de gener, albat filla d'un coxero (sic).

El 5 de gener, un mosso (sic).

El 13 de gener, un rejoler.

El 13 de juliol, l'hostaler.

El 1 d'octubre, un pastor de la carniseria (sic).

1.639. El 18 de febrer, un teixidor.

ASPECTES SANITARIS: No hi consten.



TAULA DE NATALITAT

	<u>TOTAL</u>	<u>NENS</u>	<u>NENES</u>	<u>Venturers</u>
Gener.....	20	9	11	-
Febrer.....	21	15	6	-
Març.....	15	8	7	-
Abril.....	9	4	5	-
Maig.....	11	5	6	-
Juny.....	7	5	2	-
Juliol.....	11	5	6	-
Agost.....	7	6	1	-
Setembre...	10	7	3	-
Octubre....	11	10	1	-
Novembre...	4	-	4	-
Desembre...	9	5	4	-
TOTAL.....	135	79	56	-

COMENTARIS:

=====

ASPECTES SOCIALS:

- 1.630. El 9 d'abril, filla d'un ferrer.
- 1.632. El 5 d'agost, padri un menor.  
El 20 d'octubre, nen "batajat en casa per perill" (sic).
- 1.633. El 11 de febrer, filla d'un teixidor.
- 1.634. El 3 d'octubre, fill d'un mestre de cases.
- 1.635. El 21 de gener, padri un treballador del regne de França.  
El 22 d'abril, fill d'un pagès i batlle de la Parrà.  
El 23 de setembre, fill de l'hostaler de la Vila.
- 1.636. El 1 de gener, filla d'un ferrer.  
El 5 de febrer, padri un revenedor.
- 1.637. El 22 de març, padri Antoni Albareda, "adroguer habitant en Sta. Eulalia" (sic).  
El 29 de març, padri un notari de S. Andreu.
- 1.638. El 21 de març, dos nens bessons.  
El 9 de maig, fill d'un ferrer.  
El 21 de setembre, padri un mercader de Barna.

- 1.639. El 6 de març, padrí un sastre.  
El 6 de juliol, filla d'un mestre de cases.

ASPECTES SANITARIS: No hi consten.

TAULA DE MATRIMONIS

	TOTAL	Fadri Donze-	Fadri Vídua	Vidu Vídua	Vidu Donze-
Gener.....	3	3	-	-	-
Febrer.....	-	-	-	-	-
Març.....	3	2	-	1	-
Abril.....	-	-	-	-	-
Maig.....	1	1	-	-	-
Juny.....	1	1	-	-	-
Juliol.....	-	-	-	-	-
Agost.....	4	4	-	-	-
Setembre...	-	-	-	-	-
Octubre....	3	3	-	-	-
Novembre...	2	2	-	-	-
Desembre...	1	-	-	1	-
TOTAL....	18	16	-	2	-

COMENTARIS:

=====

ASPECTES SOCIALS:

- 1.630. El 28 de novembre, padrí un sabater.  
1.633. El 26 d'octubre, testimoni un ferrer.  
1.634. El 30 d'agost, un mestre de cases del regne de França amb donzella.  
1.635. El 3 de desembre, un vidu del regne de França amb vídua.  
1.636. El 29 de gener, un ramader amb donzella.  
El 16 de maig, un fadri amb filla d'un sastre.  
El 19 d'agost, un teixidor amb donzella.

ASPECTES SANITARIS: No hi consten.

NOTA: Existeix una nota del 23 de maig de 1.794, notificant que no hi consten més matrimonis des de abril de 1.640 fins abril de 1.644, no saben si es van perdre o si no hi van haver.

ANYS: 1.640 fins 1.649

Sant Andreu de la Barca.

TAULA DE MORTALITAT

	TOTAL	ALBATS	NENS	NENES	COSSOS	HOMES	DONES
Gener.....	4	-	-	-	4	2	2
Febrer.....	1	-	-	-	1	-	1
Març.....	2	-	-	-	2	-	2
Abril.....	1	-	-	-	1	-	1
Maig.....	3	1	1	-	2	1	1
Juny.....	-	-	-	-	-	-	-
Juliol.....	3	1	-	1	2	-	2
Agost.....	9	3	2	x	6	5	1
Setembre...	8	6	4	1	2	-	2
Octubre....	6	2	x	1	4	2	2
Novembre...	5	2	x	x	3	3	-
Desembre...	5	2	-	2	3	3	-
TOTAL....	47	17	7	5	30	16	14

COMENTARIS:

=====

CAUSES DE MORT:

Mort sobtada:

- 1.643. El 16 d'agost, home, "morí proument" (sic).  
1.649. El 21 de febrer, muller d'un sastre, "morí repentinament" (sic).  
El 22 d'agost, home, "morí repentinament" (sic).  
El 30 d'octubre, "un pobre francès que morí al carrer" (sic).

ASPECTES SOCIALS:

- 1.647. El 21 de desembre, un hostaler.

- El 21 d'abril, muller de l'hostaler.
- 1.648. El 5 d'agost, Jaume Verueda, rector de S. Andreu.  
 El 19 de setembre, fill de l'hostaler.  
 El 3 d'octubre, albat filla d'un ferrer.  
 El 28 d'octubre, un treballador francès.  
 El 29 d'octubre, un pobre català que morí en un corral.
- 1.649. El 30 de gener, un pobre francès que morí a la pallissa.  
 El 9 de març, majordona (sic).  
 El 16 de juliol, vídua d'un ferrer.  
 El 19 de setembre, filla d'un ferrer.  
 El 21 de setembre, muller d'un sabater, germana del rector.  
 El 30 d'octubre un pobre francès que morí al carrer.  
 El 21 de novembre, el sastre de la vila.

ASPECTES SANITARIS: No hi consten.

TAULA DE NATALITAT

	TOTAL	NENS	NENES	Venturers
Gener.....	6	2	4	1
Febrer.....	12	7	5	-
Març.....	11	3	8	2
Abril.....	8	6	2	-
Maig.....	8	7	1	-
Juny.....	4	1	3	-
Juliol.....	11	6	5	-
Agost.....	11	4	7	-
Setembre...	11	6	5	-
Octubre....	6	4	2	-
Novembre...	5	3	2	-
Desembre...	7	3	4	-
TOTAL.....	100	52	48	3

COMENTARIS:

=====

ASPECTES SOCIALS:

- 1.642. El 21 de desembre, filla d'un hostaler.
- 1.643. El 8 de març, filla d'un hostaler.  
El 13 de setembre, fill d'un sastre.  
El 22 de novembre, fill d'un sastre.  
El 8 de desembre, filla d'un hostaler, padrí un hostaler.
- 1.644. El 9 de maig, padrí un negociant.  
El 30 de juny, padrí un hostaler.
- 1.645. El 21 d'abril, fill d'un hostaler.
- 1.646. El 7 de gener, filla d'un sastre, padrí un hostaler.  
El 24 de juny, padrí un hostaler.  
El 14 de juliol, padrí el fill d'un sastre.  
El 22 de juliol, padrí un hostaler.  
El 10 d'agost, padrí un guardia (sic).
- 1.647. El 27 de gener, filla de la ventura.  
El 12 de març, padrina la muller d'un hostaler.  
El 4 de juliol, padrí un parayre de Vila franca del Penedés (sic).  
El 12 de juliol, padrí un hostaler.  
El 20 de juliol, padrí un candeler de cera.  
El 17 d'octubre, padrí un hostaler.
- 1.648. El 7 de juny, filla d'un teixidor de llana, padrí un sastre.  
El 11 de juny, padrí un hostaler.  
El 21 de setembre, padrí un sabater de Barcelona.
- 1.649. El 7 de març, padrí un hostaler.  
El 26 de març, filla de la ventura, padrí un hostaler (sic).  
El 30 de març, filla de la ventura, padrí el mateix hostaler  
El 20 de maig, "de Tortosa, la dita Caterina va parir en la Parroquia essent gent pasatjera, padrí un sastre" (sic).  
El 24 d'octubre, pares del Llenguadoch, Regne de França (sic).

ASPECTES SANITARIS: No hi consten.

TAULA DE MATRIMONIS

	TOTAL	Fadri Donze-	Fadri Vidua	Vidu Vidua	Vidu Donze-
Gener.....	3	3	-	-	-
Febrer.....	2	2	-	-	-
Març.....	-	-	-	-	-
Abril.....	1	1	-	-	-
Maig.....	-	-	-	-	-
Juny.....	-	-	-	-	-
Juliol.....	1	1	-	-	-
Agost.....	-	-	-	-	-
Setembre...	-	-	-	-	-
Octubre....	2	2	-	-	-
Novembre...	3	3	-	-	-
Desembre...	1	1	-	-	-
TOTAL....	13	13	-	-	-

COMENTARIS:

=====

ASPECTES SOCIALS:

1.646. El 12 de desembre, fill d'un sastre amb donzella.

1.647. El 1 de gener, un fill del mateix sastre anterior amb donzella.

ASPECTES SANITARIS: No hi consten.

ANYS: 1.650 fins 1.659

Sant Andreu de la Barca.

TAULA DE MORTALITAT

	TOTAL	ALBATS	NENS	NENES	COSSOS	HOMES	DONES
Gener.....	3	1	1	-	2	1	1
Febrer.....	8	4	1	2	4	3	1
Març.....	10	-	-	-	10	5	5
Abril.....	18	5	4	1	13	9	4
Maig.....	5	3	2	1	2	2	-
Juny.....	5	2	1	1	3	1	2
Juliol.....	6	2	1	1	4	1	3
Agost.....	7	2	1	x	5	3	2
Setembre...	11	5	2	3	6	5	1
Octubre....	16	9	5	4	7	7	-
Novembre...	12	5	4	1	7	4	3
Desembre...	6	1	1	-	5	2	3
TOTAL....	107	39	23	14	68	43	25

COMENTARIS:

=====

CAUSES DE MORT:

Mort sospitosa:

El 31 de desembre, vídua trovada morta (sic).

Mort sobtada:

1.657. El 2 de desembre, "masover, morí subitament convalescent d'una llarga malaltia" (sic).

1.658. El 28 de març, vídua, "morí subitament" (sic).

Mort de malaltia:



Mort per la pesta:

- 1.651. El 28 d'abril, "miñó aprenent de sastre, morí en una pellissa fou enterrat a l'aixida, es tenia suspita d'un mal contagiós" (sic).  
El 16 de maig, fadri, morí fora de casa per suspita (sic).  
El 28 de maig, fadri "el van trovar mort al cap de tres o quatre dias. El poble va acorda cremar la pallisa per por a la peste" (sic).  
El 1 de juny, "fadri, es troba farulent en un camí el van enterrá alla mateix a proposte del metge pensant qu'era peste" (sic).  
El 1 de setembre, fadri, morí de peste (sic).  
El 5 de setembre, fadri coix, morí de peste a un corral (sic).  
1.652. El 16 de març, "muller d'hostaler, morí de peste, fou enterrada a l'aixida del hostel prop de la pellissa" (sic).  
El 16 de març, "hostaler, morí també de peste, foren enterrats junts" (sic).  
El 31 de març, dona, "morí de peste, enterrada a l'aixida" (sic).  
El 31 de març, donzella, "morí de peste, fou enterrada al corral" (sic).  
El 1 d'abril, albat nen, "morí de peste, fou enterrat prop del torrent per els seus pares que estaven empestats" (sic).  
El 2 d'abril, home, "morí de peste, enterrat a la seva era" (sic).  
El 2 d'abril, "fadri, morí en una barraca de peste" (sic).  
El 3 d'abril, "candeler de cerea de Barna, morí de peste" (sic).  
El 3 d'abril, home, "fill de l'anterior, morí de peste, enterrats en un clos" (sic).  
El 5 d'abril, dona, "morí de peste, enterrada dintre de casa" (sic).  
El 15 d'abril, "fosser, morí de peste, enterrat a una vinya" (sic).  
El 4 de desembre, home, "suspita de peste" (sic).

NOTA del rector: 8 van tenir la pesta i es van curar (sic).

- 1.654. El 7 de febrer, dona, "habia perdut la paraula" (sic).  
1.659. El 22 de maig, "albat nen de nou anys, no pogué confessar per el gran desvari que sempre tingué amb el cual morí" (sic).

Mort violenta:

Mort per submersió:

- 1.651. El 30 de juny, "francès qu'es trová mort en el riu" (sic).

Mort per arma blanca:

1.654. El 26 d'octubre, home "morí subitament d'un cop de daga"  
(sic).

Altres causes de mort:

1.657. El 17 d'agost, "estrenger, morí espalmat per el camí" (sic).

ASPECTES SOCIALS:

- 1.650. El 30 d'octubre, un vidu teixidor.  
El 5 de desembre, albat nen, de Montblanch, morí en una pallissa (sic).
- 1.651. El 30 de juny, un francès qu'es trová mort en el riu (sic).
- 1.652. El 16 de març, muller de l'hostaler (pesta)  
El 16 de març, hostaler (pesta).
- 1.654. El 10 de setembre, albat filla de pobres, morí a una pallissa (sic).  
El 28 de setembre, muller d'un corredor d'orella (sic).
- 1.655. El 3 de febrer, un pobre.  
El 6 d'abril, un sastre, "fou enterrat avans d'una hora" (sic).
- 1.656. El 23 de juliol, muller d'un ferrer.  
El 6 d'Octubre, un mifó foraster (sic).
- 1.657. El 19 de març, albat filla d'un sastre.  
El 14 d'abril, muller d'un pagès i hostaler.  
El 17 d'agost, estrenger, "morí espalmat pel el camí" (sic).  
El 10 de setembre, un francès.  
El 2 de desembre, un masover.
- 1.658. El 26 de gener, albat, fill d'un sastre.  
El 1 d'octubre, albat fill d'un masover.
- 1.659. El 17 de setembre, un estranger (sic).  
El 9 d'octubre, un ferrer.

ASPECTES SANITARIS:

1.652. El 30 de març "fou declarat per Dr. Hierony Codony metge de Tarrassa que hi avia pesta" (sic).

TAULA DE NATALITAT

	TOTAL	NENS	NENES	Venturers
Gener.....	5	4	1	1
Febrer.....	10	3	7	-
Març.....	6	6	-	-
Abril.....	9	4	5	-
Maig.....	5	3	2	-
Juny.....	3	2	1	-
Juliol.....	4	2	2	-
Agost.....	4	-	4	-
Setembre...	9	7	2	-
Octubre....	9	7	2	-
Novembre...	5	3	2	-
Desembre...	6	1	5	1
TOTAL.....	75	42	33	2

COMENTARIS:

=====

ASPECTES SOCIALS:

- 1.651. El 12 de febrer, filla d'un sastre.  
 El 5 de juliol, "Pere Juan, nat en una barraca prop lo forn de la casa den Deu de S. Andreu per ocasió del mal contagiós" (sic).  
 El 18 de juliol, padrí un hostaler.
- 1.652. El 1 de desembre, filla de ventura.
- 1.654. El 24 de febrer, filla de pares irlandesos.
- 1.655. El 21 d'abril, padrí pere Matgarit, "Droguer de Barna".
- 1.655. El 5 d'octubre, padrí un hostaler.
- 1.656. El 29 de gener, filla de la ventura, padrí un hostaler.
- 1.657. El 1 d'abril, padrina la muller del batlle de S. Andreu.  
 El 15 d'octubre, fill d'un moner, bateig per necessitat.
- 1.659. El 18 de febrer, fill d'un masover.

ASPECTES SANITARIS:

- 1.650. El 18 de maig, padrí Josep Blases "Chirurgia de Martorell".

TAULA DE MATRIMONIS

	TOTAL	Fadri Donze-	Fadri Vídua	Vidu Vídua	Vidu Donze-
Gener.....	4	4	-	-	-
Febrer.....	8	7	1	-	-
Març.....	2	1	1	-	-
Abril.....	3	3	-	-	-
Maig.....	-	-	-	-	-
Juny.....	-	-	-	-	-
Juliol.....	3	2	1	-	-
Agost.....	-	-	-	-	-
Setembre...	3	3	-	-	-
Octubre....	1	1	-	-	-
Novembre...	3	3	-	-	-
Desembre...	7	5	-	-	2
TOTAL....	34	29	3	-	2

COMENTARIS:

=====

ASPECTES SOCIALS:

- 1.655. El 2 de febrer, testimoni un notari real de Barcelona.
- 1.657. El 24 de gener, un sastre de França amb donzella.  
El 19 de desembre, l'anterior sastre francès (vidu) amb donzella.
- 1.658. El 3 de novembre, un menor, ferrer amb donzella.  
El 22 de desembre, un hostaler, vidu amb donzella.

ASPECTES SANITARIS: No hi consten.

TAULA DE MORTALITAT

	TOTAL	ALBATS	NENS	NENES	COSSOS	HOMES	DONES
Gener.....	-	-	-	-	-	-	-
Febrer.....	-	-	-	-	-	-	-
Març.....	-	-	-	-	-	-	-
Abril.....	2	-	-	-	2	1	1
Maig.....	2	-	-	-	2	2	-
Juny.....	2	-	-	-	2	1	1
Juliol.....	2	1	1	-	1	1	-
Agost.....	-	-	-	-	-	-	-
Setembre...	2	-	-	-	2	2	-
Octubre....	1	-	-	-	1	1	-
Novembre...	2	-	-	-	2	1	1
Desembre...	1	-	-	-	1	-	1
TOTAL....	14	1	1	-	13	9	4

COMENTARIS:

=====

CAUSES DE MORT:

Mort sospitosa: El 31 de desembre, viuda trobada morta (sic).

Mort de malaltia:

El 28 d'abril, "miño aprenent de sastre, morí en la pallisa de Juan Puig, fou enterrat a l'aixida, es tenia suspita de un mal contagios" (sic).

El 16 de maig, fadrí, morí fora de casa per suspita. (sic).

El 28 de maig, un fadrí, "El van trovar mort al cap de tres o quatre dias. El poble va acorda cremar la pallisa per por a la peste" (sic).

El 1 de juny, fadrí, "Es troba farulent en un camí el van enterrá alla mateix a proposte del metge pensant qu'era peste". (sic).

El 1 de setembre, fadrí que morí de peste. (sic).

El 5 de setembre, fadrí "coix, morí de peste a un corral" (sic).

Mort violenta:

Mort per submersió: El 30 de juny, francès que es trovà mort en el riu.

ASPECTES SOCIALS: El 29 de juliol, un treballador.

ASPECTES SANITARIS: No hi consten.

TAULA DE NATALITAT

	<u>TOTAL</u>	<u>NENS</u>	<u>NENES</u>	<u>Venturers</u>
Gener.....	-	-	-	-
Febrer.....	1	-	1	-
Març.....	1	1	-	-
Abril.....	1	-	1	-
Maig.....	-	-	-	-
Juny.....	1	1	-	-
Juliol.....	3	2	1	-
Agost.....	1	-	1	-
Setembre...	1	1	-	-
Octubre....	-	-	-	-
Novembre...	-	-	-	-
Desembre...	-	-	-	-
TOTAL.....	9	5	4	-

COMENTARIS:

=====

ASPECTES SOCIALS:

El 12 de febrer, filla d'un sastre.

El 5 de juliol, "Pere Juan nat en una barraca prop lo forn de la casa de M. Deu de S. Andreu per ocasió del mal contagiós de Pere, fill de... de S. Andreu." (sic).

El 18 de juliol, padrí un hostaler.

ASPECTES SANITARIS: No hi consten.

TAULA DE MATRIMONIS

	TOTAL	Fadri Donze-	Fadri Vidua	Vidu Vidua	Vidu Donze-
Gener.....	-	-	-	-	-
Febrer.....	-	-	-	-	-
Març.....	-	-	-	-	-
Abril.....	-	-	-	-	-
Maig.....	-	-	-	-	-
Juny.....	-	-	-	-	-
Juliol.....	-	-	-	-	-
Agost.....	-	-	-	-	-
Setembre...	-	-	-	-	-
Octubre....	-	-	-	-	-
Novembre...	-	-	-	-	-
Desembre...	1	1	-	-	-
TOTAL....	1	1	-	-	-

COMENTARIS: No hi consten.

=====

TAULA DE MORTALITAT

	TOTAL	ALBATS	NENS	NENES	COSSOS	HOMES	DONES
Gener.....	1	-	-	-	1	-	1
Febrer.....	-	-	-	-	-	-	-
Març.....	6	-	-	-	6	3	3
Abril.....	10	3	2	1	7	6	1
Maig.....	-	-	-	-	-	-	-
Juny.....	1	-	-	-	1	-	1
Juliol.....	1	-	-	-	1	-	1
Agost.....	-	-	-	-	-	-	-
Setembre...	-	-	-	-	-	-	-
Octubre....	-	-	-	-	-	-	-
Novembre...	1	-	-	-	1	-	1
Desembre...	1	-	-	-	1	1	-
TOTAL....	21	3	2	1	18	10	8

COMENTARIS:

=====

CAUSES DE MORT:

Mort de malaltia:

Pesta:

El 16 de març, "muller de l'hostaler, morí de peste fou enterrada a l'aixida del hostal, prop de la pellisa" (sic).

El 16 de març, hostaler, morí també de peste, foren enterrats junts (sic).

El 31 de març, una dona, morí de peste, enterrada a l'aixida.

El 31 de març, donzella, morí de peste fou enterrada al corral.

El 1 d'abril, albat nen, "morí de peste, fou enterrat prop del torrent, per els seus pares que estaven empestats." (sic)



El 2 d'abril, un home, morí de peste, enterrat a la seva era.  
 El 2 d'abril, fadri, morí en una barraca de peste.  
 El 3 d'abril, un candeler de cera de Barcelona, morí de peste.  
 El 3 d'abril, unhome, morí de peste, fill del abans nombrat,  
 enterrats junts en un clot. (sic).  
 El 5 d'abril, una dona, morí de peste, enterrada dintra de casa.  
 El 15 d'abril, un home "fosser", morí de peste, enterrat a una  
 vinya. (sic).  
 El 30 d'abril, un albat nen, morí de peste.  
 El 4 de desembre, una dona, suspita de peste. (sic).

ASPECTES SOCIALS:

El 16 de març, el hostaler i la seva muller.  
 El 3 d'abril, morí un candeler de cera de Barcelona.

ASPECTES SANITARIS: NOTA: "El 30 de març de 1652 fou declarat pel  
 Dr. Hierony Codony metge de Tarrassa que hi avia peste" (sic).

NOTA del rector: (Al final del mes d'abril) vuit van tenir peste  
 i es van curar (sic).

TAULA DE NATALITAT

	TOTAL	NENS	NENES	Venturers
Gener.....	-	-	-	-
Febrer.....	1	-	1	-
Març.....	-	-	-	-
Abril.....	-	-	-	-
Maig.....	-	-	-	-
Juny.....	-	-	-	-
Juliol.....	-	-	-	-
Agost.....	-	-	-	-
Setembre...	1	-	1	-
Octubre....	1	1	-	-
Novembre...	-	-	-	-
Desembre...	3	1	2	1
TOTAL.....	6	2	4	1

COMENTARIS:

=====

ASPECTES SOCIALS: El 1 de desembre, una filla de ventura.

ASPECTES SANITARIS: No hi consten.

TAULA DE MATRIMONIS

	TOTAL	Fadri Donze-	Fadri Vidua	Vidu Vidua	Vidu Donze-
Gener.....	-	-	-	-	-
Febrer.....	-	-	-	-	-
Març.....	-	-	-	-	-
Abril.....	-	-	-	-	-
Maig.....	-	-	-	-	-
Juny.....	-	-	-	-	-
Juliol.....	1	-	1	-	-
Agost.....	-	-	-	-	-
Setembre...	-	-	-	-	-
Octubre....	-	-	-	-	-
Novembre...	-	-	-	-	-
Desembre...	-	-	-	-	-
TOTAL....	1	-	1	-	-

COMENTARIS: No hi consten.

=====

TAULA DE MORTALITAT

	TOTAL	ALBATS	NENS	NENES	COSSOS	HOMES	DONES
Gener.....	11	5	3	2	6	3	3
Febrer.....	11	4	1	3	7	4	3
Març.....	4	1	-	1	3	2	1
Abril.....	2	1	1	-	1	1	-
Maig.....	3	3	1	2	-	-	-
Juny.....	7	5	3	2	2	2	-
Juliol.....	6	1	1	-	5	3	2
Agost.....	8	5	2	3	3	2	1
Setembre...	6	2	1	1	4	3	1
Octubre....	7	4	2	2	3	2	1
Novembre...	-	-	-	-	-	-	-
Desembre...	9	3	1	2	6	4	2
TOTAL....	74	34	16	18	40	26	14

COMENTARIS:

=====

CAUSES DE MORT:

Mort sospitosa:

1.664. El 8 de març, vell i pobre, el van trobar mort (sic).

Mort sobtada:

1.662. El 1 de desembre, un francès "morí subitament treballant en la guixera" (sic).

1.663. El 15 de març, dona, "morí subitament, estava al hostal i el marit estava en poder dels moros" (sic).

El 15 d'agost, dona, "morí subitament, amb el color trencat i ventre hidròpica" (sic).

1.669. El 26 de desembre, home, "morí subitament, estava ferit" (sic).

#### Mort de malaltia:

1.663. El 3 de febrer, home, "es va ferir i va perdre al sentits (sic).

1.667. El 15 de juliol, "pobre dona que morí quan la portaban a l'hospital de Barcelona" (sic).

#### Mort violenta:

Mort per submersió:

1.668. El 26 de juny, "pobre de uns 80 anys, morí negat al través el riu" (sic).

#### ASPECTES SOCIALS:

1.660. El 13 d'agost, filla d'hostaler.

1.661. El 3 d'agost, "soldat, morí en una pallissa, anava de pas en una guarnició, venia de Castella y anava a Rosas" (sic).

El 12 de setembre, fill d'un pastor.

1.662. El 20 d'octubre, al batlle de S. Andreu.

El 1 de desembre, "francès, morí subitament treballant en la guixera" (sic).

1.663. El 22 de gener, un hostaler.

El 13 de juny, albat, fill d'un pastor.

El 21 de desembre, fill d'un hostaler.

1.664. El 14 de febrer, fill del batlle, morí a Barna i enterrat a S. Andreu.

1.665. El 25 de gener, albat filla d'un hostaler.

El 7 de febrer, muller de l'hostaler anterior.

El 27 de febrer, albat fill de l'hostaler anterior.

El 5 de març, fadri, fill d'un sastre.

1.666. El 30 d'agost, fill d'un menor de dies.

1.668. El 6 de febrer, dona menor de dies (casada).

El 26 d'octubre, albat, filla d'un hostaler.

El 3 de desembre, albat filla d'un brasser.

1.669. El 18 de juny, un sastre.

El 5 de setembre, Mn. Alcoy, rector de S. Andreu.

El 22 d'octubre, dona vidua, mare del rector.

ASPECTES SANITARIS: No hi consten.

TAULA DE NATALITAT

	TOTAL	NENS	NENES	Venturers
Gener.....	18	9	9	-
Febrer.....	16	6	10	-
Març.....	14	7	7	-
Abril.....	7	5	2	-
Maig.....	10	4	6	-
Juny.....	10	7	3	-
Juliol.....	7	4	3	-
Agost.....	6	4	2	-
Setembre...	11	7	4	-
Octubre....	8	4	4	-
Novembre...	12	7	5	-
Desembre...	10	7	3	-
TOTAL.....	129	71	58	-

COMENTARIS:

=====

ASPECTES SOCIALS:

- 1.661. El 8 d'abril, padrí un hostaler.
- 1.662. El 29 de gener, fill d'hostaler.  
El 4 de març, padrí l'hostaler de Castellbisbal.  
El 25 de juliol, filla d'un masover.  
El 31 de desembre, fill d'un pastor.
- 1.664. El 6 de gener, padrí un revenedor de Barna.  
El 13 de gener, padrí un porter Real de Barna.  
El 23 de març, padrí, l'hostaler de Castellbisbal.  
El 5 d'octubre, padrí un pastor.
- 1.665. El 25 de gener, "filla de l'hostaler de Castellbisbal, bateig de necessitat per quant en la nit fonch aportada en una Iglasia a 12 hores de la mitja nit poch tocases no aparexia tenir prou temps" (sic).  
El 3 de juny, padrí un notari de Barna.
- 1.666. El 30 de gener, padrina la vidua d'un matalaser de Barna.  
El 7 de febrer, fill d'un masover.

- El 14 de febrer, padrí, l'hostaler de Castellbisbal.
- 1.667. El 25 de febrer, filla d'un pagès masover.  
El 27 de febrer, padrí un llibrater de Barna.
- 1.668. El 18 de gener, filla d'un masover.  
El 3 de juny, fill d'un sabater.  
El 18 d'octubre, fill d'un masover.  
El 22 de novembre, padrí un ferrer.  
El 27 de desembre, padrí un ferrer.
- 1.669. El 15 de gener, padrí un porter Real de Barna.  
El 5 de maig, padrí un llibrater de Barna.  
El 28 de novembre, dos nens bessons, padrins, un pellisser de Barna i un notari de Barna del Registre de Majestat en Catalunya (sic).

ASPECTES SANITARIS: No hi consten.

TAULA DE MATRIMONIS

	TOTAL	Fadrí	Fadrí	Vidu	Vidu
		Donze-	Vídua	Vídua	Donze-
Gener.....	2	2	-	-	-
Febrer.....	3	3	-	-	-
Març.....	3	3	-	-	-
Abril.....	3	3	-	-	-
Maig.....	6	6	-	-	-
Juny.....	1	1	-	-	-
Juliol.....	4	4	-	-	-
Agost.....	1	1	-	-	-
Setembre...	5	5	-	-	-
Octubre....	2	2	-	-	-
Novembre...	6	6	-	-	-
Desembre...	1	1	-	-	-
TOTAL....	37	37	-	-	-

COMENTARIS:

=====

ASPECTES SOCIALS:

- 1.660. El 21 de juny, filla d'un mestre de minyons de Barna.
- 1.661. El 15 de setembre un ferrer de la vila amb donzella.
- 1.668. El 15 d'agost, un menor de dies amb donzella.

ASPECTES SANITARIS: No hi consten.

TAULA DE MORTALITAT

	TOTAL	ALBATS	NENS	NENES	COSSOS	HOMES	DONES
Gener.....	11	5	4	1	6	5	1
Febrer.....	5	3	-	3	2	1	1
Març.....	5	4	3	1	1	1	-
Abril.....	8	2	1	1	6	2	4
Maig.....	5	2	1	1	3	1	2
Juny.....	16	9	6	3	7	4	3
Juliol.....	6	2	1	1	4	1	3
Agost.....	17	4	2	2	13	7	6
Setembre...	17	6	3	3	11	6	5
Octubre....	13	5	3	2	8	7	1
Novembre...	16	8	4	4	8	3	5
Desembre...	11	5	3	2	6	3	3
TOTAL....	130	55	31	24	75	41	34

COMENTARIS:

=====

CAUSES DE MORT:

Mort sobtada:

1.679. El 2 de novembre, vídua, "morí subitament" (sic).

Mort de malaltia:

1.672. El 9 de gener, home, "morí sense rebre sacraments per descuit de dos metges" (sic).

El 20 de desembre, home, "es va ferir" (sic).

1.674. El 18 d'agost, dona vídua, "es va ferir" (sic).

1.675. El 30 de juliol, "soldat Borgonyó qu'el portaven al hospital de Barcelona" (sic).



- 1.676. El 14 de febrer, donzella, "estaba malalta" (sic).  
 El 24 de juny "jove muller de sabater, morí de feridura" (sic).  
 El 2 de setembre, fadri, "estaba malalt" (sic).
- 1.677. El 22 d'octubre, home vell, "morí quan el portavan a l'hospital de Barna" (sic).
- 1.678. El 30 de juny, home, "morí després de está uns dies malalt" (sic).  
 El 16 d'agost, dona, "fou desvariada" (sic).  
 El 10 de novembre, "pobre vell que portaban a l'hospital de Barna." (sic).  
 El 23 de desembre, home, "morí qu'estaba inflat i molt de temps malalt" (sic).
- 1.679. El 18 de juny, home, "morí després d'una gran malaltia" (sic).  
 El 20 de setembre, "donzella criada del metge Dr. Josep Corts es ferir" (sic).

#### Mort violenta:

##### Mort per arma de foc:

- 1.675. El 25 d'abril, "soldat asturiá de caball morí d'una escopetada" (sic).

##### Mort per submersió:

- 1.675. El 13 de juny, albat nen, "morí negat al riu" (sic).

##### Mort per accident:

- 1.677. El 22 de novembre, home, "morí d'una desgracia" (sic).

#### Mort de part:

- 1.679. El 2 de desembre, "morí de part, no pogué parir" (sic).

#### ASPECTES SOCIALS:

- 1.673. El 10 d'agost, fadri menor de dies.  
 El 31 d'agost, un pastor.  
 El 21 de novembre, filla d'un pastor.
- 1.675. El 25 d'abril, soldat asturiá de caball, morí d'una escopetada (sic).  
 El 20 de maig, muller d'un pastor.  
 El 30 de juliol, soldat Borgonyó qu'el portaven malalt a Barna. (sic).
- 1.676. El 6 de juny, vídua d'un sastre.  
 El 24 de juny, jove muller d'un sabater.
- 1.679. El 20 de setembre, "donzella criada del metge Dr. Joseph Corts es ferir" (sic).

ASPECTES SANITARIS:

- 1.679. El 13 de maig, albat fill d'un pagès de la casa del Dr. en Medicina Ant^o Margarit y Boxadell (sic).  
El 20 de setembre, donzella criada del metge Dr. Josep Corts es ferir" (sic).

TAULA DE NATALITAT

	TOTAL	NENS	NENES	Venturers
Gener.....	16	9	7	-
Febrer.....	6	1	5	-
Març.....	11	5	6	1
Abril.....	13	9	4	2
Maig.....	4	2	2	-
Juny.....	4	1	3	-
Juliol.....	11	9	2	-
Agost.....	13	7	6	-
Setembre...	11	4	7	-
Octubre....	12	6	6	-
Novembre...	12	9	3	-
Desembre...	5	1	4	-
TOTAL.....	118	63	55	3

COMENTARIS:

=====

ASPECTES SOCIALS:

- 1.670. El 16 d'abril, fill d'un masover.  
1.671. El 4 de gener, padrí un menor de dies.  
El 14 de juliol, fill d'un menor de dies.  
El 22 d'octubre, fill d'un masover.  
1.672. El 14 de gener, padrí un hostaler de Castellbisbal.  
El 6 de setembre, filla d'un sastre.  
El 20 d'octubre, filla d'un pastor.  
El 27 de novembre, fill d'un pagès masover.

- 1.673. El 17 de març, filla de pares incògnits, padrí l'hostaler de Castellbisbal.
- 1.676. El 3 d'abril, fill de pares incògnits, padrins un pagès i una vídua.  
El 21 de juny, filla d'un pagès i sastre.
- 1.677. El 2 de febrer, padrí un menor.  
El 29 de setembre, padrí un brasser.  
El 2 de novembre, padrí un mercader de Barna.
- 1.678. El 16 de gener, fill d'un pastor.  
El 25 d'abril, filla de pares incògnits.
- 1.679. El 31 d'agost, fill d'un fuster de Martorell "venia de Barcelona y tení lo part en S. Andreu" (sic).  
El 8 d'octubre, fill d'un masover, padrí un menor.

#### ASPECTES SANITARIS:

- 1.678. El 21 de març, "filla del magnific Doctor en Medicina Joseph Corts de S. Andreu, padrí el seu pare Fco. Corts, pagès y padrina la muller de Gabriel Camps, Cirurgia de la Vila de S. Llorens de Morullis, Bisbat de Urgell" (sic).

TAULA DE MATRIMONIS

	TOTAL	Fadri Donze-	Fadri Vídua	Vidu Vídua	Vidu Donze-
Gener.....	6	6	-	-	-
Febrer.....	8	7	1	-	-
Març.....	1	1	-	-	-
Abril.....	1	1	-	-	-
Maig.....	2	2	-	-	-
Juny.....	1	1	-	-	-
Juliol.....	-	-	-	-	-
Agost.....	3	3	-	-	-
Setembre...	3	3	-	-	-
Octubre....	4	4	-	-	-
Novembre...	1	1	-	-	-
Desembre...	2	2	-	-	-
TOTAL....	32	31	1	-	-

COMENTARIS:

=====

ASPECTES SOCIALS:

1.671. El 5 de febrer, fadri amb vídua d'un hostaler i filla de Josep Comella, "Adroguer de Martorell" (sic).

ASPECTES SANITARIS: No hi consten.

ANYS: 1.680 fins 1.689

Sant Andreu de la Barca.

TAULA DE MORTALITAT

	TOTAL	ALBATS	NENS	NENES	COSSOS	HOMES	DONES
Gener.....	9	2	1	1	7	6	1
Febrer.....	5	3	1	2	2	2	-
Març.....	10	5	3	2	5	2	3
Abril.....	7	5	4	1	2	1	1
Maig.....	8	3	1	2	5	3	2
Juny.....	9	4	3	1	5	2	3
Juliol.....	13	4	1	3	9	5	4
Agost.....	13	11	5	6	3	2	-
Setembre...	11	9	4	5	2	-	2
Octubre....	6	3	2	1	3	3	-
Novembre...	6	2	1	1	4	2	2
Desembre...	9	3	1	2	6	4	2
TOTAL....	106	54	27	27	52	32	20

COMENTARIS:

=====

CAUSES DE MORT:

Mort sospitosa:

1.684. El 11 de maig, "vell pobre que trovan mort d'un 60 anys" (sic).

Mort sobtada:

1.689. El 2 de gener, home, "morí de repent" (sic).

Mort de malaltia:

1.680. El 25 de març, home, "morí d'una feridura" (sic).  
El 6 de juny, "traballadó francès, morí de una malaltia a

l'hostal" (sic).

1.684. El 20 de juliol, "negociant, morí de malaltia" (sic).

Mort violenta:

Mort per submersió:

1.681. El 25 de maig, "albat de cinc anys, morí regada al riu" (sic).

ASPECTES SOCIALS:

1.680. El 26 de febrer, albat filla de ventura, morí a l'hostal (sic).

El 30 de març, filla de l'hostaler.

El 6 de juny, "traballador francès, morí de una malaltia a l'hostal" (sic).

1.681. El 12 de juny, muller de l'hostaler.

El 15 de setembre, albat, fill de ventura

1.684. El 30 de maig, hostaler.

El 3 de juny, "hermitá, morí a la pellissa de la rectoria" (sic).

El 20 de juliol, negociant "morí de malaltia" (sic).

El 27 de juliol, morí el vicari de S. Andreu.

El 11 de novembre, "un pobre forester alemany que morí a la pellissa de la rectoria" (sic).

1.685. El 10 de maig, F. Alcoy, rector de S. Andreu.

El 4 d'agost, albat, de pare incògnit i filla de la criada del Dr. Margarit (sic).

1.687. El 10 d'agost, albat filla de pares difunts.

1.689. El 23 de gener, fill d'un ferrer.

ASPECTES SANITARIS:

1.685. El 28 de març, morí Ant^o Margarit, Dr. en Medicina.

El 4 d'agost, albat de pare incògnit filla de la criada del Dr. Margarit (sic).

TAULA DE NATALITAT

	TOTAL	NENS	NENES	Venturers
Gener.....	15	7	8	-
Febrer.....	15	9	6	1
Març.....	8	4	4	-
Abril.....	10	3	7	-
Maig.....	5	3	2	1
Juny.....	7	3	4	-
Juliol.....	9	2	7	-
Agost.....	5	5	-	-
Setembre...	12	3	9	-
Octubre....	14	9	5	-
Novembre...	8	6	2	1
Desembre...	7	3	4	-
TOTAL.....	115	57	58	3

COMENTARIS:

=====

ASPECTES SOCIALS:

- 1.680. El 31 de gener, fill d'un masover.  
El 13 de febrer, filla de pares incògnits.  
El 30 d'octubre, filla d'un brasser.
- 1.681. El 9 de juny, fill d'un masover.  
El 15 d'octubre, fill d'un pastor.
- 1.682. El 19 d'abril, filla d'un masover.  
El 30 de maig, filla d'un pastor.  
El 7 de novembre, filla de la ventura, padri un estaper (sic).  
El 10 de novembre, filla d'un masover.
- 1.683. El 23 de setembre, fill d'uns gitanos.  
El 30 de setembre, fill d'un Alferez de infanteria de Extremadura, padri un botiguer de Barna.
- 1.684. El 20 de febrer, filla d'un pastor francès.
- 1.686. El 17 de maig, fill de pares incògnits.

ASPECTES SANITARIS: No hi consten

TAULA DE MATRIMONIS

	TOTAL	Fadri Donze-	Fadri Vidua	Vidu Vidua	Vidu Donze-
Gener.....	1	1	-	-	-
Febrer.....	5	5	-	-	-
Març.....	-	-	-	-	-
Abril.....	3	3	-	-	-
Maig.....	-	-	-	-	-
Juny.....	-	-	-	-	-
Juliol.....	1	1	-	-	-
Agost.....	4	4	-	-	-
Setembre...	4	4	-	-	-
Octubre....	5	5	-	-	-
Novembre...	4	4	-	-	-
Desembre...	1	1	-	-	-
TOTAL....	28	27	-	-	-

COMENTARIS: No hi consten.  
=====



ANYS: 1.690 fins 1.699

Sant Andreu de la Barca.

TAULA DE MORTALITAT

	TOTAL	ALBATS	NENS	NENES	COSSOS	HOMES	DONES
Gener.....	7	3	2	1	4	1	3
Febrer.....	6	5	3	2	1	1	-
Març.....	10	5	3	2	5	3	2
Abril.....	6	2	1	1	4	2	2
Maig.....	7	5	2	3	2	-	2
Juny.....	9	4	2	2	5	4	1
Juliol.....	13	7	3	4	6	4	2
Agost.....	14	7	4	3	7	4	3
Setembre...	19	10	6	4	9	7	2
Octubre....	14	9	9	-	5	2	3
Novembre...	8	4	2	2	4	2	2
Desembre...	7	4	2	2	3	3	-
TOTAL....	120	65	39	26	55	33	22

COMENTARIS:

=====

CAUSES DE MORT:

Mort violenta:

Mort per arma de foc:

1.690. El 19 de juliol, home, "morí d'una escopetada cuan pasaba pel camí real, li van robar tres lladres" (sic).

1.699. El 29 de juliol, fadrí, "morí ferit d'una escopetada" (sic).

Mort per submersió:

1.698. El 1 de desembre, "fadrí, caigué dins el riu" (sic).

1.699. El 23 d'agost, home, "menor, morí ofegat al riu" (sic).

Mort de part:

1.697. El 30 de novembre, "morí després d'aver parit" (sic).

Mort de nadons:

1.692. El 11 de desembre, albat nen, "va se primsenyat al moment de parir la dona" (sic).

1.694. El 4 de maig, albat nen, "morí després de neixa" (sic).

1.699. El 17 de maig, "pimsenyada per la llevadora" (sic).

ASPECTES SOCIALS:

1.694. El 22 de febrer, albat fill de pares incògnits.

El 6 de març, un mosso.

El 10 d'agost, albat fill de pares difunts.

El 11 d'octubre, albat fill d'un teixidor.

El 17 d'octubre, morí el teixidor anterior.

El 28 d'octubre, fill del teixidor anterior.

1.696. El 23 de novembre, un estranger de Viscay (sic).

1.697. El 19 de juny, una gitana vídua.

1.698. El 20 de gener, home, fill de pares incògnits, morí en un  
hostal.

ASPECTES SANITARIS: No hi consten.

TAULA DE NATALITAT

	<u>TOTAL</u>	<u>NENS</u>	<u>NENES</u>	<u>Venturers</u>
Gener.....	4	3	1	-
Febrer.....	12	6	6	-
Març.....	12	6	6	-
Abril.....	13	5	8	-
Maig.....	11	7	4	-
Juny.....	13	3	10	-
Juliol.....	12	6	6	-
Agost.....	4	1	3	-
Setembre...	10	4	6	-
Octubre....	11	4	7	-
Novembre...	12	4	8	-
Desembre...	13	6	7	-
TOTAL.....	127	55	72	-

COMENTARIS:

=====

ASPECTES SOCIALS:

- 1.691. El 7 d'octubre, un nen i una nena bessons.
- 1.692. El 13 de juliol, dues nenes bessones.
- 1.693. El 30 de juliol, "filla d'un pagès de Esparraguera, sa muller parí anant de camí" (sic).
- 1.694. El 16 de maig, filla d'un masover.  
El 16 de maig, fill d'un teixidor.
- 1.696. El 23 de desembre, padrí un notari.  
El 26 de desembre, padrina la muller del batlle de S. Andreu.

ASPECTES SANITARIS: No hi consten.

TAULA DE MATRIMONIS

	TOTAL	Fadri Donze-	Fadri Vídua	Vidu Vídua	Vidu Donze-
Gener.....	6	6	-	-	-
Febrer.....	6	5	1	-	-
Març.....	1	1	-	-	-
Abril.....	-	-	-	-	-
Maig.....	-	-	-	-	-
Juny.....	4	4	-	-	-
Juliol.....	3	3	-	-	-
Agost.....	4	4	-	-	-
Setembre...	3	3	-	-	-
Octubre....	2	1	-	1	-
Novembre...	2	2	-	-	-
Desembre...	9	9	-	-	-
TOTAL....	40	38	1	1	

COMENTARIS:

=====

ASPECTES SOCIALS:

1.696. El 1 de juny, un francès amb donzella.

ASPECTES SANITARIS:

1.698. El 1 d'octubre, un ferrer de S. Andreu amb Maria Roca, filla de Pere Pau Roca "Sirurgia de la vila de Calaf" (sic).

ANYS: 1.700 fins 1.709

Sant Andreu de la Barca.

TAULA DE MORTALITAT

	TOTAL	ALBATS	NENS	NENES	COSSOS	HOMES	DONES
Gener.....	8	4	3	1	4	2	2
Febrer.....	11	5	2	2	6	4	2
Març.....	8	3	1	1	5	3	2
Abril.....	3	1	1	-	2	1	1
Maig.....	7	2	1	-	5	2	3
Juny.....	14	7	3	3	7	3	4
Juliol.....	17	11	3	3	6	5	1
Agost.....	16	13	4	6	3	2	1
Setembre...	15	10	7	3	5	1	4
Octubre....	15	8	7	1	7	3	4
Novembre...	13	7	4	3	6	4	2
Desembre...	17	7	3	2	10	6	4
TOTAL....	144	78	39	25	66	36	30

COMENTARIS:

=====

CAUSES DE MORT:

Mort de malaltia:

1.700. El 9 d'agost, home, morí de repent, se ferir (sic).

Mort violenta:

Mort per submersió:

1.705. El 6 de novembre, home, "ofegat per un home de S. Andreu" (sic).

Mort per arma de foc:

1.707. El 21 d'abril, home, "mori d'una escopetada en lo pont feta el dia 20" (sic).

ASPECTES SOCIALS:

- 1.700. El 5 de febrer, un ferrer.  
 1.705. El 16 de novembre, dos nens bessons.  
           El 20 de novembre, un estranger (sic).  
 1.707. El 6 d'octubre, albat, fill de pares incògnits.  
           El 30 de desembre, vídua d'un notari.  
 1.708. El 7 de juny, albat, fill de pares incògnits.  
 1.709. El 10 de febrer, home, fill expòsit.  
           El 14 d'octubre, albat nen fill del Hospital, d'uns 15 dies (sic).

ASPECTES SANITARIS: No hi consten.

TAULA DE NATALITAT

	TOTAL	NENS	NENES	Venturers
Gener.....	10	4	6	-
Febrer.....	10	5	5	-
Març.....	9	6	3	-
Abril.....	9	6	3	1
Maig.....	5	4	1	-
Juny.....	16	9	7	-
Juliol.....	6	4	2	-
Agost.....	8	6	2	1
Setembre...	13	6	7	-
Octubre....	10	5	5	-
Novembre...	12	4	8	-
Desembre...	19	9	10	-
TOTAL.....	127	68	59	2

COMENTARIS:

=====

ASPECTES SOCIALS:

- 1.703. El 3 d'abril, nen fill de pares incògnits.  
El 20 de juny, padrí un teixidor de Esparraguera (sic).  
El 27 d'agost, fill de pares incògnits.
- 1.704. El 29 de maig, padrí un hostaler de Martorell.
- 1.705. El 20 d'abril, padrí un estudiant.  
El 16 de novembre, dues nenes bessones primsenyadas de necessitat per la llevadora (sic).
- 1.706. El 20 de setembre, padrí un masover.
- 1.707. El 19 d'octubre, padrí un ferrer.
- 1.709. El 27 de gener, padrí un menor.  
El 24 de març, filla d'un ferrer.  
El 24 de novembre, "filla de pagesos de Cervera nant a Madrid es devingué a parir a S. Andreu" (sic).

ASPECTES SANITARIS:

- 1.707. El 3 de juny, nen prinsenyat per la llevadora Maria Gironella (sic).  
El 14 d'agost, nen batejat per necessitat per Magdalena Sala, llevadora.
- 1.709. El 13 de juny, nena batejada per necessitat per Magdalena Sala llevadora.

TAULA DE MATRIMONIS

	TOTAL	Fadri Donze-	Fadri Vidua	Vidu Vidua	Vidu Donze-
Gener.....	1	1	-	-	-
Febrer.....	7	3	1	2	1
Març.....	-	-	-	-	-
Abril.....	1	-	1	-	-
Maig.....	3	1	-	2	-
Juny.....	1	-	-	1	-
Juliol.....	1	1	-	-	-
Agost.....	5	4	-	1	-
Setembre...	4	4	-	-	-
Octubre...	2	2	-	-	-
Novembre...	3	3	-	-	-
Desembre...	3	3	-	-	-
TOTAL....	31	22	2	6	1

COMENTARIS:

=====

ASPECTES SOCIALS:

- 1.701. El 26 de novembre, un ferrer amb donzella.
- 1.709. El 7 de febrer, un capità de fusiles viudo amb donzella (sic).  
El 6 d'agost, testimoni un mestre de minyons.  
El 10 d'octubre, testimonni un mestre de minyons (l'anterior).

ASPECTES SANITARIS: No hi consten.



ANYS: 1.710 fins 1.719

Sant Andreu de la Barca.

TAULA DE MORTALITAT

	TOTAL	ALBATS	NENS	NENES	COSSOS	HOMES	DONES
Gener.....	15	6	5	1	9	6	3
Febrer.....	11	6	4	2	5	2	3
Març.....	7	2	-	2	5	4	1
Abril.....	19	9	3	6	10	7	3
Maig.....	16	8	7	1	8	4	4
Juny.....	8	6	5	1	2	1	1
Juliol.....	16	11	8	3	5	3	2
Agost.....	23	9	6	3	14	11	3
Setembre...	18	13	9	4	5	1	4
Octubre....	20	11	5	6	9	3	6
Novembre...	16	7	5	2	9	3	6
Desembre...	14	6	4	2	8	5	3
TOTAL....	183	94	61	33	89	50	39

COMENTARIS:

=====

CAUSES DE MORT:

Mort sospitosa:

1.711. El 12 de desembre, dona, "la trobaren morta en lo llit" (sic).

Mort de malaltia:

1.711. El 13 de novembre, "soldat malalt, morí per lo camí" (sic).

1.713. El 7 de maig, "albat que portaren malalt de Martorell a Barcelona" (sic).

Mort violenta:

Mort per submersió:

- 1.713. El 14 d'octubre, "donzella ofegada en el riu Llobregat" (sic).  
1.717. El 30 d'agost, "estrenger trovat ofegat en el riu" (sic).

Mort per arma de foc i arma blanca:

- 1.714. El 2 de juliol, "soldat natural de Castella, ferit d'una escopetada y tres cops de sabre al cap" (sic).  
1.719. El 21 d'agost "pagès cuan venia de missa el dia 20 fou ferit y mort de escopetadas y forquilladas per los soldats de Felipe V" (sic).

Mort per arma de foc:

- 1.719. El 3 d'agost, "tinent, que mataran a la riera de Rubí" (sic).  
El 21 d'agost, "pobre vell mort per los soldats el dia 20, ferit d'una escopetada" (sic).  
El 30 d'agost, "home desconegut mort per las tropas de don Ramón" (sic).

Mort de part:

- 1.719. El 15 d'abril, "muller d'un soldat, morí de part" (sic).

Mort de nadons:

- 1.715. El 28 d'octubre, dos albatz nens bessons.

ASPECTES SOCIALS:

- 1.710. El 22 d'abril, "soldat es deia Miola del Jorno, de Napolitary" (sic).  
El 26 de desembre, albat fill de pares incògnits.  
1.712. El 2 de gener, soldat.  
El 29 de febrer, "soldat alemany, morí d'una escopetada" (sic).  
1.713. El 9 de desembre, muller d'un soldat.  
1.714. El 24 d'abril, un ferrer.  
1.715. El 26 de gener, un soldat.  
El 28 d'octubre, dos albatz bessons.

ASPECTES SANITARIS: No hi consten.

TAULA DE NATALITAT

	TOTAL	NENS	NENES	Venturers
Gener.....	20	12	8	-
Febrer.....	18	10	8	-
Març.....	13	8	5	-
Abril.....	7	3	4	-
Maig.....	8	3	5	-
Juny.....	13	12	1	-
Juliol.....	7	3	4	-
Agost.....	7	4	3	-
Setembre...	18	9	9	-
Octubre....	12	7	5	-
Novembre...	15	5	10	1
Desembre...	10	6	4	-
TOTAL.....	148	82	66	1

COMENTARIS:

=====

ASPECTES SOCIALS:

- 1.710. El 5 de juliol, nen, batejat per necessitat.  
El 28 de novembre, "filla d'un capitá de fusilles" (sic).
- 1.711. El 20 de gener, padrí un forner.
- 1.712. El 5 de gener, padrí el batlle de S. Andreu.  
El 30 de maig, padrí el batlle de S. Andreu.  
El 6 de setembre, padrí un "estudiant de Philosophia de Barna" (sic).
- 1.715. El 13 de gener, padrí un "corredor d'orella" (sic).  
El 20 de gener, padrí un "pintor de vidrieras" (sic).  
El 14 de setembre, filla del batlle de S. Andreu.  
El 28 d'octubre, dos nens bessons.  
El 15 de novembre, filla de pares incògnits.
- 1.716. El 30 de gener, "fill d'un capitá de 1º Batallón del Regiment d'Infantería de Armada, natural de Madrid, padrí Salvador Muñigos Dr. en Medicina y Sirurgia major de dit Regiment" (sic).
- 1.717. El 8 d'agost, padrí un estudiant.

- El 28 de desembre, filla d'un sastre de Martorell.  
 1.718. El 26 de juny, padri un sastre.  
 1.719. El 22 de maig, padri un pintor de Barna.

ASPECTES SANITARIS:

- 1.713. El 1 de setembre, padri Ramón Martí, "Sirurgia" (sic).  
 1.716. El 30 de gener, "fill d'un capitá de 1º Batallón del Regiment d'Infantería de Armada, natural de Madrid, padri Salvador Muñigos Dr. en Medicina y Sirurgia de dit Regiment" (sic).

TAULA DE MATRIMONIS

	TOTAL	Padri Donze-	Padri Vidua	Vidu Vidua	Vidu Donze-
Gener.....	7	7	-	-	-
Febrer.....	5	5	-	-	-
Març.....	2	2	-	-	-
Abril.....	2	2	-	-	-
Maig.....	1	-	1	-	-
Juny.....	2	2	-	-	-
Juliol.....	3	3	-	-	-
Agost.....	3	2	1	-	-
Setembre...	4	3	-	1	-
Octubre....	4	3	-	-	1
Novembre...	3	2	-	-	1
Desembre...	3	3	-	-	-
TOTAL....	39	34	2	1	2

COMENTARIS:

=====

ASPECTES SOCIALS:

- 1.711. El 2 de juny, testimoni un fusté de Martorell (sic).

ASPECTES SANITARIS:

1.712. El 30 de novembre, testimoni Jaume Vidal "Apotecari de Martorell".

ANYS: 1.720 fins 1.729

Sant Andreu de la Barca.

TAULA DE MORTALITAT

	TOTAL	ALBATS	NENS	NENES	COSSOS	HOMES	DONES
Gener.....	18	11	6	5	7	3	4
Febrer.....	10	6	2	4	4	1	3
Març.....	12	11	8	3	1	1	-
Abril.....	15	11	8	3	4	-	4
Maig.....	12	6	5	1	6	4	2
Juny.....	8	5	3	2	3	-	3
Juliol.....	19	12	6	6	7	2	5
Agost.....	19	6	3	3	13	7	6
Setembre...	33	23	12	11	10	9	1
Octubre....	25	14	9	5	11	6	5
Novembre...	15	7	4	3	8	6	2
Desembre...	21	14	9	5	7	1	6
TOTAL....	207	126	75	51	81	40	41

COMENTARIS:

=====

CAUSES DE MORT:

Mort de malaltia:

1.721. El 18 de juny, dona, "se farí y no pogué combragar" (sic).

Mort violenta:

Mort per submersió:

1.720. El 5 de desembre, home, "ofegat pasant el riu Llobregat" (sic).

Mort de nadons:

- 1.722. El 14 de maig, albat, "primsenyada per la llevadora" (sic).  
1.725. El 29 d'octubre, albat nen, "morí al naixer" (sic).  
1.727. El 8 de maig, una nena.

ASPECTES SOCIALS:

- 1.721. El 22 de març, "albat fill d'un pobre mendicant" (sic).  
1.723. El 15 de setembre, albat filla d'un menor.  
1.724. El 18 d'octubre, un farrer (sic).  
1.725. El 16 de maig, un farrer (sic).  
El 17 de juliol, fill d'un farrer (sic).  
El 29 de juliol, albat filla d'un pastor.  
1.726. El 22 de juliol, albat filla de pares incògnits.  
El 10 d'octubre, muller de l'hostaler.  
1.727. El 2 de setembre, filla d'un ferrer.  
El 20 d'octubre, albat filla de pares incògnits i recomanat per l'hospital de la Sta. Creu de Barcelona (sic).  
El 21 d'octubre, albat filla de pares incògnits i recomenada per l'hospital de la Sta. Creu de Barcelona (sic).  
El 17 de novembre, albat fill de pares incògnits i recomanat per l'hospital de la Sta. Creu de Barcelona (sic).  
1.729. El 18 de gener, albat fill de pares incògnits i recomanat per l'hospital de la Sta. Creu de Barcelona (sic).  
El 5 de març, albat fill d'un espardanyer.  
El 25 d'agost, albat filla del Hospital Sta. Creu (sic).  
El 2 de setembre, albat filla del Hospital de la Sta. Creu (sic).  
El 20 de setembre, albat filla de pares incògnits (sic).

ASPECTES SANITARIS: No hi consten.

TAULA DE NATALITAT

	TOTAL	NENS	NENES	Venturers
Gener.....	18	9	9	-
Febrer.....	16	6	10	-
Març.....	23	11	12	2
Abril.....	12	5	7	1
Maig.....	12	7	5	-
Juny.....	9	6	3	-
Juliol.....	6	4	2	-
Agost.....	8	4	4	-
Setembre...	9	6	3	-
Octubre....	9	5	4	-
Novembre...	7	4	3	-
Desembre...	23	9	14	-
TOTAL.....	152	76	76	3

COMENTARIS:

=====

ASPECTES SOCIALS:

- 1.721. El 16 de gener, filla d'un ferrer.  
El 25 de juny, padri un ferrer.
- 1.722. El 24 de març, filla de pares incògnits.  
El 16 d'abril, filla de pares incògnits.  
El 21 de desembre, padri un hostaler de Castellbisbal.
- 1.724. El 13 de febrer, filla d'un corder, padri un hostaler, padrina la muller de Ramón Martí, "Sirurgia".
- 1.725. El 28 de desembre, padri un teixidor de Esparraguera (sic).
- 1.726. El 31 de gener, padri un espardanyer y corder (sic).
- 1.727. El 29 de març, fill de pares incògnits, padri un moliner.  
El 15 de maig, "fill de Carlos Minox, Cap desquadra de la Compañia de Dn. Ramón del Regiment de Belgia, padri Pere Quintana "Sirurgia" (sic).
- 1.728. El 18 d'octubre, padri un hostaler de Esparraguera (sic).  
El 26 d'octubre, fill de Josep Martí, mestre espardanyer, padri Ramón Martí, "Sirurgia" (sic).



1.729. El 27 de febrer, filla d'un forner.

ASPECTES SANITARIS:

- 1.720. El 7 d'abril, padri Ramón Martí "Sirurgia".  
 1.724. El 13 de febrer, filla d'un corder, padrina la muller de Ramón Martí "Sirurgia".  
 1.727. El 15 de maig, "fill de Carlos Minox, Cap desquadra de la Compañía de Dn. Ramón del Regiment de Belgia, padri Pere Quintana "Sirurgia" (sic).  
 1.728. El 7 de març, padrina la muller de Ramón Martí, "Sirurgia".  
 El 26 d'octubre, fill de Josep Martí, mestre espardanyer, padri Ramón Martí, "Sirurgia".

TAULA DE MATRIMONIS

	TOTAL	Fadri Donze-	Fadri Vídua	Vidu Vídua	Vidu Donze-
Gener.....	7	4	-	2	1
Febrer.....	4	4	-	-	-
Març.....	3	2	-	1	-
Abril.....	4	4	-	-	-
Maig.....	1	1	-	-	-
Juny.....	1	1	-	-	-
Juliol.....	-	-	-	-	-
Agost.....	4	3	1	-	-
Setembre...	3	2	-	1	-
Octubre....	4	4	-	-	-
Novembre...	4	4	-	-	-
Desembre...	3	3	-	-	-
TOTAL....	38	32	1	4	1

COMENTARIS:

=====

ASPECTES SOCIALS:

- 1.725. El 5 de març, un fadri ferrer amb vidua, testimonis Ramón Martí Batlle i Sirurgia de S. Andreu y un estudiant y escolá de S. Andreu (sic).
- 1.726. El 26 de setembre, testimoni un fuster de Martorell.
- 1.727. El 8 de novembre, "testimonis un mestre abaixedor de Barcelona y un mestre sabater de Igualada" (sic).
- 1.729. El 30 d'agost, "testimoni Josep Rosell, organista del Palau de Barna." (sic).

ASPECTES SANITARIS:

- 1.725. El 5 de març, testimoni Ramón Martí, Batlle i Sirurgia de S. Andreu.
- 1.729. El 17 de gener, "Pere Serrano, Cirurgia de la Vila de Montijo bisbat de Badajoz amb María Ríos, donzella natural de la Vila de Raquena, bisbat de Cuenca i filla de Fco. Ríos, Capitá del Regiment de Ordenes" (sic).
- El 30 d'agost, testimoni, "Pere Quintana, jove Cirurgia de S. Andreu" (sic).

ANYS: 1.730 fins 1.739

Sant Andreu de la Barca.

TAULA DE MORTALITAT

	TOTAL	ALBATS	NENS	NENES	COSSOS	HOMES	DONES
Gener.....	21	8	6	2	13	7	6
Febrer.....	15	7	4	3	8	4	4
Març.....	16	5	3	2	11	6	5
Abril.....	10	5	3	2	5	4	1
Maig.....	15	12	8	4	3	2	1
Juny.....	10	4	2	2	6	2	4
Juliol.....	16	9	7	2	7	5	2
Agost.....	11	7	4	3	4	2	2
Setembre...	13	7	4	3	6	5	1
Octubre....	9	5	3	2	4	3	1
Novembre...	9	8	4	4	1	1	-
Desembre...	13	11	7	4	2	2	-
TOTAL....	158	88	55	33	70	43	27

COMENTARIS:

=====

CAUSES DE MORT:

Mort sobtada:

1.733. El 4 d'octubre, "un pelegrí de 46 anys del regne de Navarra morí de repente. NOTA del rector: "se ha sabut per algún indici quera oficial" (sic).

Mort violenta:

Mort per arma de foc:

1.730. El 30 d'octubre, home, "pasat per las armas" (sic).

Mort per submersió:

- 1.731. El 25 de maig, home de 60 anys, "ofegat en el riu Llobregat" (sic).

ASPECTES SOCIALS:

- 1.730. El 19 de febrer, un hostaler.  
El 10 de juliol, un pastor.
- 1.731. El 16 de febrer, albat fill de pares incògnits.  
El 7 de maig, albat filla de pares incògnits.  
El 15 de maig, albat filla de pares incògnits.
- 1.733. El 6 de febrer, albat fill de pare francès.  
El 12 de març, masover de la casa del Senyor de Palau.  
El 30 de març, un negociant de Girona.  
El 16 de juliol, albat, "filla de un official de la ciudadeta de San Andreu de la Barca (sic).  
El 9 de juliol, albat filla d'un teixidor.  
El 12 de juliol, albat fill de pares incògnits.  
El 4 d'octubre, un pelegrí del regne de Navarra. NOTA del rector: "se ha sabut per algùn indici quera oficial" (sic).
- 1.734. El 31 de març, un albat nen, fill expòsit.
- 1.736. El 5 de juliol, un espardenyer.
- 1.737. El 9 d'octubre, fill d'un espardenyer.
- 1.738. El 31 de gener, un epardenyer.  
El 26 d'abril, fill d'un espardenyer.
- 1.739. El 3 de maig, albat filla de pares incògnits.

ASPECTES SANITARIS: No hi consten.

TAULA DE NATALITAT

	TOTAL	NENS	NENES	Venturers
Gener.....	22	15	7	-
Febrer.....	25	11	14	-
Març.....	21	13	8	-
Abril.....	14	8	6	-
Maig.....	16	10	6	-
Juny.....	11	5	6	1
Juliol.....	14	9	5	-
Agost.....	9	3	6	-
Setembre...	17	13	4	-
Octubre....	15	5	10	-
Novembre...	22	15	7	-
Desembre...	15	7	8	-
TOTAL.....	201	114	87	1

COMENTARIS:

=====

ASPECTES SOCIALS:

- 1.730. El 9 de febrer, padrí un forner de Gelida.  
 El 8 de maig, filla de Josep Martí, espardenyer.  
 El 16 d'octubre, filla d'un cisteller.
- 1.731. El 11 de juliol, padrí un hostaler.  
 El 20 de desembre, "filla d'un alferes del Regiment de Cavalleria de Milá, padrí un capità del rey Felip V." (sic).
- 1.732. El 28 de maig, padrí un negociant.  
 El 11 de setembre, padrí un negociant de S. Andreu.
- 1.733. El 25 de febrer, fill d'un pagès francès.  
 El 15 de setembre, fill d'un corder.
- 1.735. El 2 de gener, fill d'un mestre ferrer.  
 El 10 d'abril, fill d'un teixidor.
- 1.736. El 26 de maig, nena batejada per necessitat.
- 1.737. El 10 de maig, filla d'un ferrer.  
 El 15 de juny, filla de pares incògnits.  
 El 20 d'octubre, padrí un espardenyer.

- El 20 de desembre, filla d'un francès.  
 1.738. El 8 de desembre, filla d'un ferrer.  
 1.739. El 20 de gener, fill d'un teixidor.  
 El 22 de febrer, dues nenes bessones.

ASPECTES SANITARIS:

- 1.730. El 1 de desembre, padri Ramón Martí "Sirurgia" (sic).  
 1.731. El 20 d'octubre, dues bessones, "prinsenyadas per Ramón Martí, Sirurgia, morí una. L'altra padri Josep Guardiola Sirurgia" (sic).

TAULA DE MATRIMONIS

	TOTAL	Padri Donze-	Padri Vidua	Vidu Vidua	Vidu Donze-
Gener.....	11	11	-	-	-
Febrer.....	10	7	1	1	1
Març.....	1	-	-	-	1
Abril.....	2	1	-	-	1
Maig.....	4	2	-	2	-
Juny.....	1	1	-	-	-
Juliol.....	4	3	-	1	-
Agost.....	1	1	-	-	-
Setembre...	4	2	-	2	-
Octubre....	5	3	1	1	-
Novembre...	3	3	-	-	-
Desembre...	2	1	1	-	-
TOTAL....	48	35	3	7	3

COMENTARIS:

=====

ASPECTES SOCIALS:

- 1.731. El 3 de juny, "sargento de carabiners natural de la ciutat de

Teruel en lo Regne de Aragó amb filla de un tinent del Regiment de Caballeria de Milá" (sic).

- 1.733. El 6 de gener, "testimoni un tinent de la companyia Coronella del Reg. de cavalleria de Milá y un Alferez de dita Companyia" (sic).

El 17 de febrer, testimoni un mestre sabater de Vic i Sebastia Riba, Mestre Cirurgia de Martorell.

- 1.734. El 19 de gener, testimoni un escolá.

- 1.735. El 27 de gener, un padrí fill de pares incògnits amb donzella, testimoni Ramón Martí, Mestre Cirurgia de S. Andreu.

El 30 d'octubre, testimoni un botiguer de Castellbisbal.

- 1.736. El 29 de gener, testimoni un negociant de S. Andreu.

El 27 de febrer, testimoni un mestre guanter.

#### ASPECTES SANITARIS:

- 1.733. El 17 de febrer, testimoni Sebastia Riba, "Mestre Cirurgia de Martorell".

- 1.735. El 27 de gener, testimoni Ramón Martí, "Mestre Cirurgia de S. Andreu".

El 6 de desembre, testimoni Ramón Martí, "Mestre Cirurgia".

- 1.737. El 3 de juliol, testimoni Josep Guardiola "Cirurgia de S. Andreu".

- 1.739. El 21 de gener, testimoni, Ramón Martí "Mestre Cirurgia".

El 20 de maig, testimoni, Ramón Martí "Mestre Cirurgia".

ANYS: 1.740 fins 1.749

Sant Andreu de la Barca.

TAULA DE MORTALITAT

	TOTAL	ALBATS	NENS	NENES	COSSQS	HOMES	DONES
Gener.....	22	15	7	8	7	5	2
Febrer.....	11	11	7	4	-	-	-
Març.....	8	7	4	3	1	1	-
Abril.....	14	6	4	2	8	5	3
Maig.....	14	6	5	1	8	5	3
Juny.....	11	7	4	3	4	2	2
Juliol.....	23	20	13	7	3	-	3
Agost.....	22	17	13	4	5	2	3
Setembre...	29	19	15	4	10	5	5
Octubre....	19	15	6	9	4	3	1
Novembre...	11	7	5	2	4	2	2
Desembre...	18	13	7	6	5	4	1
TOTAL....	202	143	91	53	59	34	25

COMENTARIS:

=====

CAUSES DE MORT:

Mort sobtada:

- 1.745. El 4 d'abril, dona de 45 anys "morí de repent" (sic).  
El 12 d'abril, dona, "estaba malalta morí de repent" (sic).
- 1.746. El 13 de desembre, home de 39 anys, "morí de repent" (sic).
- 1.747. El 13 d'abril, dona de 32 anys "morí d'accident repentino" (sic).  
El 26 de maig, "mestre de minyons de 68 anys morí d'un repenti-  
no accident" (sic).
- 1.748. El 13 de maig, dona de 42 anys, "morí de repent" (sic).

Mort de malaltia:



- 1.741. El 16 de gener albat nen, "natural de Sarriá, va fugit de la madrastra i es va posar malalt y morir en S. Andreu, tenia 8 o 9 anys i estava tot inflat" (sic).
- 1.746. El 28 de setembre, home de 17 anys "morí d'un fux de sang" (sic).
- 1.748. El 19 d'abril, "jove treballador morí d'un accident d'apoplegia" (sic).

Mort violenta:

Mort per submersió:

- 1.741. El 20 de febrer, albat, "en el riu, caigé per desgracia" (sic).

Mort de nadons:

- 1.746. El 12 de gener, dues nenes bessones.

MITJANA DE VIDA: TOTAL: Albats: 2 anys i 1 mes.  
Cossos: 42 anys i 6 mesos.

ANYS:	1744	1745	1746	1747	1748	1749
Albats:	1a.	1a.	1a.	2a.	3a.	1a.
	8m.	10m.	4m.	6m.	7m.	6m.
Cossos	33a.	45a.	45a.	59a.	37a.	34a.
	7m.	5m.	6m.	2m.	5m.	0m.

ASPECTES SOCIALS:

- 1.740. El 1 de setembre, albat filla de pares incògnits.
- 1.742. El 4 de maig, albat nen del regne de França.  
El 24 de setembre, albat fill de pares incògnits.
- 1.744. El 15 de setembre, mestre de cases de 45 anys.  
El 15 de desembre, albat nena filla de pares incògnits de 9 mesos, afillada.
- 1.745. El 3 de gener, albat de 6 anys, filla de pares incògnits, afillat.  
El 8 de gener, muller d'un teixidor, 30 anys.  
El 10 de gener, dona vídua, mare del rector Agustí Pagés.  
El 28 de gener, albat de 1 any, expòsita i afillada.
- 1.746. El 12 de gener, doa albats bessones.
- 1.747. El 12 de gener, un pastor de 72 anys.  
El 26 de maig, un mestre de minyons de 68 anys.  
El 28 de juny, albat de 12 anys "era casi del tot simple" (sic).  
El 9 de desembre, home de 68 anys, fill de pares incògnits.
- 1.748. El 1 de maig, dona de 34 anys, muller d'un espartenyer.
- 1.749. El 25 de març, albat de 2 anys, "fill d'un soldat d'un regiment

de suïssos" (sic).

El 10 de maig, un masover.

ASPECTES SANITARIS: No hi consten.

TAULA DE NATALITAT

	<u>TOTAL</u>	<u>NENS</u>	<u>NENES</u>	<u>Venturers</u>
Gener.....	19	11	8	-
Febrer.....	20	10	10	-
Març.....	11	7	4	-
Abril.....	20	11	9	-
Maig.....	18	11	7	-
Juny.....	11	8	3	-
Juliol.....	18	12	6	1
Agost.....	16	7	9	-
Setembre...	17	8	9	-
Octubre...	23	13	10	-
Novembre...	25	12	13	-
Desembre...	16	7	9	-
TOTAL.....	214	117	97	1

COMENTARIS:

=====

ASPECTES SOCIALS:

- 1.740. El 9 d'octubre, fill d'un sabater.  
1.741. El 15 de març, "fill d'un sistaller" (sic).  
1.742. El 29 d'octubre, padrí un moliner de Cervelló.  
1.743. El 16 de gener, filla d'un espardanyer.  
1.744. El 23 de gener, filla d'uns de Molins de Rei "vingué a parir a Cervelló" (sic).  
El 5 de maig, fill d'un sastre.  
El 15 de juliol, fill de pares incògnits.  
El 20 d'octubre, dues nenes bessones.

- 1.745. El 5 de gener, filla d'un teixidor, batejat per necessitat per un teixidor, la criatura morí (sic).  
 El 11 de juny, bateig per necessitat.  
 El 29 de juny, padrí el batlle de S. Andreu.  
 El 10 d'agost, padrí un mestre moler de Pallejá.  
 El 9 de desembre, fill d'un teixidor.
- 1.746. El 4 de setembre, fill d'un sastre.
- 1.747. El 5 de febrer, filla d'un ferrer.  
 El 26 de febrer, padrí un masover.  
 El 15 de novembre, padrí un menor de dias.  
 El 23 de desembre, filla d'un teixidor.
- 1.748. El 28 d'abril, filla d'un jornaler.  
 El 16 de juny, padrí un estudiant.  
 El 5 d'agost, padrí un mestre lapidari.  
 El 6 de novembre, padrí un pastor.  
 El 6 de desembre, fill d'un jornaler.
- 1.749. El 30 de gener, fill del barquer "Josep Viñas".  
 El 20 de maig, padrí un hortelá (sic).  
 El 29 de maig, padrí un jornaler.  
 El 29 de juny, padrí un mestre sabater.  
 El 24 d'agost, padrí un traginer de S. Feliu de Llobregat.  
 El 29 d'agost, padrina una menor.  
 El 19 de setembre, fill d'un jornaler.  
 El 2 de novembre, fill d'un traginer de S. Andreu (sic).

#### ASPECTES SANITARIS:

- 1.743. El 1 de desembre, fill de Ramón Borge "Cirurgia de S. Andreu i natural de Robí" (sic).
- 1.748. El 3 d'abril, fill de Ramón de Borja "Mestre Cirurgia", padrí Ramón Martí, "Cirurgia".

TAULA DE MATRIMONIS

	TOTAL	Fadri Donze-	Fadri Vídua	Vidu Vídua	Vidu Donze-
Gener.....	8	6	2	-	-
Febrer.....	8	6	2	-	-
Març.....	1	1	-	-	-
Abril.....	-	-	-	-	-
Maig.....	1	1	-	-	-
Juny.....	3	2	-	-	1
Juliol.....	1	1	-	-	-
Agost.....	1	1	-	-	-
Setembre...	5	5	-	-	-
Octubre...	5	4	-	-	1
Novembre...	3	2	-	-	1
Desembre...	2	1	-	1	-
TOTAL....	38	30	4	1	3

COMENTARIS:

=====

ASPECTES SOCIALS:

- 1.746. El 15 de febrer, un ferrer amb donzella.  
 1.747. El 13 de febrer, un jove espardanyer de 16 anys de S. Sadurni amb una donzella de 14 anys, test. Ramón Martí "Cirurgia".  
 El 2 d'octubre, un jove moliner de S. Climent amb donzella.  
 El 5 de desembre, testimoni un ferrer.  
 1.749. El 9 de febrer, un jove ferrer amb una vídua, testimoni un estudiant.

ASPECTES SANITARIS:

- 1.741. El 18 de gener, testimoni, Ramón Martí "Cirurgia".  
 El 7 de febrer, " , Ramón Martí "Cirurgia".  
 El 22 d'agost, testimonis: Ramón Martí i Josep Guardiola, "Cirurgians".

- 1.742. El 16 d'octubre, testimoni, Ramón Martí, "Cirurgia".  
El 27 de novembre, testimoni, Josep Guardiola "Cirurgia".
- 1.743. El 12 de febrer, matrimoni de Ramón Borja "jove Cirurgia natural de Roví bisbat de Barcelona fill de Antón Borja "Cirurgia" amb filla de pares incògnits afillada de Ramón Martí "Cirurgia", testimonis: Josep Guardiola "Cirurgia" i un sastre".
- 1.744. El 18 de febrer, matrimoni de Josep Guardiola "jove Cirurgia" natural de Molins de Rei habitant empero en S. Andreu de la Barca fill de Fco. Guardiola "Cirurgia" de Molins de Rei y de Anna Guardiola, esposat amb María Martí, filla d'un espardanyer, test. Joan Morlans "Jove Cirurgia" i un pagès (sic).  
El 5 de maig, testimoni Joan Morlans "Cirurgia".
- 1.747. El 13 de febrer, testimoni Ramón Martí "Cirurgia".

TAULA DE MORTALITAT

	TOTAL	ALBATS	NENS	NENES	COSSOS	HOMES	DONES
Gener.....	18	5	5	-	13	5	8
Febrer.....	12	7	3	4	5	2	3
Març.....	15	8	5	3	7	4	3
Abril.....	14	10	4	6	4	1	3
Maig.....	5	4	1	3	1	-	1
Juny.....	12	8	3	5	4	3	1
Juliol.....	15	9	4	5	6	1	5
Agost.....	20	13	5	8	7	3	4
Setembre...	13	5	3	2	8	6	2
Octubre....	15	11	6	5	4	1	3
Novembre...	16	11	5	6	5	-	5
Desembre...	15	3	2	1	12	8	4
TOTAL....	170	94	46	48	76	34	42

COMENTARIS:

=====

CAUSES DE MORT:

Mort sobtada:

- 1.751. El 1 de desembre, dona de 58 anys "morí de repent" (sic).  
El 27 de desembre, dona de 61 anys, "morí ed repent" (sic).
- 1.752. El 13 d'abril, home, "morí de repent en el camí Real" (sic).  
El 18 de juliol, dona de 61 anys, vídua, "morí de repent"
- 1.753. El 22 de març, 28 anys, "soldat que pasaba amb un batalló de tropas estrangeras Italià, se li llevà la parla i morí repentiment" (sic).
- 1.756. El 17 de març, fadri de 19 anys "morí de repent" (sic).  
El 20 de juliol, dona de 22 anys, "estaba de criada, morí de repent" (sic).

- 1.759. El 30 de juny, home "mori de repent" (sic).  
 El 27 d'agost, albat nen, "mori de repent" (sic).

Mort de malaltia:

- 1.752. El 23 de setembre, dona de 50 anys, "pobre mendicanta, se ferí mori a una pellisa, era del tot dolenta" (sic).  
 1.753. El 18 de gener, "una pobre dona qu'anaba acaptant i no podia perllá" (sic).  
 1.754. El 14 d'abril, dona de 54 anys "mori de repente accident d'apoplegia" (sic).  
 El 6 de setembre, home de 28 anys, "estaba molt malalt" (sic).  
 1.755. El 3 de desembre, home de 20 anys, expòsit, "mori cuan el portaban al Hospital" (sic).

Mort violenta:

Mort per submersió:

- 1.751. El 22 de desembre, albat nen de 12 anys "mori offegat al pou" (sic).  
 1.754. El 14 d'agost, albat de 7 anys "s'ofegá al riu, fill de carbonés" (sic).  
 1.755. El 9 d'agost, dona de 22 anys, "el dia avans va caura al riu, la van treura i no va poguer parllá" (sic).

Mort per esclafament:

- 1.758. El 23 d'abril, albat nena, "mori de mort violenta de un carro" (sic).

Mort de nadons:

- 1.757. El 1 de febrer, albat acabada de neixar (sic).  
 1.758. El 18 de novembre, albat nena, "mori al cap de poc d'haver nat" (sic).  
 1.759. El 28 d'abril, albat nena "acabada de neixa" (sic).

MITJANA DE VIDA: TOTAL: Albats: 2 anys i 0 mesos.  
 Cossos: 44 anys i 8 mesos.

ANY:	1770	1771	1772	1773	1774	1775	1776	1777	1778	1779
Albats:	0a.	3a.	1a.	2a.	2a.	1a.	1a.	-	-	-
	11m.	4m.	11m.	8m.	7m.	9m.	3m.	-	-	-
Cossos	43a.	57a.	42a.	38a.	41a.	48a.	42a.	-	-	-
	8m.	3m.	1m.	3m.	0m.	8m.	2m.	-	-	-

ASPECTES SOCIALS:

- 1.750. El 3 de gener, un jornaler de 45 anys.  
El 1 de novembre, albat de 4 dies, filla d'un jornaler.
- 1.751. El 22 de desembre, un jornaler de 45 anys.
- 1.752. El 30 de gener, donzella de 14 anys, filla d'un brasser.  
El 23 de setembre, dona de 50 anys, "pobre mendicanta, se ferí morí a una pellisa, era del tot dolenta" (sic).
- 1.753. El 22 de març, 28 anys, "soldat que pasaba amb un batalló de tropas estrangeras Italià, se li llevá la parla i morí repentinament" (sic).  
El 18 d'agost, albat d'un mes, filla d'un fuster.
- 1.754. El 2 de gener, home de 20 anys, aprenent de mestre de cases.  
El 14 d'agost, albat de 7 anys, fill de carbonés (sic).  
El 6 de setembre, brasser de 36 anys.  
El 6 d'octubre, albat de 7 mesos i mig, filla d'un menor.
- 1.755. El 3 d'agost, albat de 7 anys i mesos, filla de brassers (sic).
- 1.756. El 9 de gener, albat de 14 mesos, fill d'un brasser.  
El 7 d'abril, albat d'un mes, filla d'un sastre.  
El 11 d'abril, albat de 2 anys, fill d'un brasser.  
El 3 d'agost, fill d'un brasser.  
El 20 de juliol, dona de 22 anys, "estaba de criada" (sic).
- 1.757. El 15 de gener, home, "no de savia com se deia ni d'on era, era pobre i morí a S. Andreu, el van deixá devant de l'Esglesia i amb las llimosnas el van esterrá" (sic).  
El 26 de març, muller d'un mestre de minyons.
- 1.758. El 6 de setembre, un brasser.

#### ASPECTES SANITARIS:

- 1.752. El 12 d'octubre, morí Josep Guardiola de 45 anys, "Cirurgia natural de Molins de Rei, fill de Fco. Guardiola "Cirurgia" (sic).
- 1.754. El 2 de novembre, albat de 3 anys i mig filla de Josep Guardiola, "Cirurgia".
- 1.757. El 7 d'octubre, "Fca. Parera i Llosellas, víuda d'Antón Parera Apotecari de Martorell" (sic).
- 1.758. El 5 de gener, morí "Gabriel Grau Dr. en Medicina".



TAULA DE NATALITAT

	TOTAL	NENS	NENES	Venturers
Gener.....	29	19	10	-
Febrer.....	33	13	20	-
Març.....	16	9	7	1
Abril.....	25	12	13	1
Maig.....	9	6	3	-
Juny.....	22	13	9	-
Juliol.....	16	8	8	-
Agost.....	17	13	4	-
Setembre...	18	8	10	2
Octubre....	21	15	6	-
Novembre...	21	13	8	-
Desembre...	10	5	5	-
TOTAL.....	237	134	103	4

COMENTARIS:

=====

ASPECTES SOCIALS:

- 1.750. El 8 de març, padrí un teixidor.  
 El 11 de març, filla d'un ferrer, padrí Francesch Grao "Mestre Droguer de Barcelona" (sic).  
 El 13 de maig, fill d'un ferrer.
- 1.751. El 7 de febrer, padrí un masover.  
 El 17 de febrer, padrí un pastor.  
 El 31 d'agost, fill d'un corder.  
 El 22 de novembre, filla d'un ferrer.  
 El 26 de novembre, padrí un teixidor.
- 1.752. El 2 de febrer, filla d'un brasser.  
 El 20 de febrer, filla d'un jornalер.  
 El 7 de juny, filla de brasser.  
 El 19 de setembre, padrí un candeler de cera de Martorell.
- 1.753. El 28 de febrer, filla d'un brasser, padrins un masover i Fco. Fornella "Cirurgia".  
 El 11 de març, fill de pares incògnits, "el van deixar davant

- de la casa del fuster un home que lo portava" (sic).  
 El 9 de juny, fill d'un brasser.  
 El 22 de juliol, padri un ferrer de S. Feliu de Llobr.  
 El 22 de juliol, filla d'un fuster de Sabadell habitant de S. Andreu "sic).  
 El 25 d'agost, fill d'un sastre, padrina la filla d'un mestre de cases.  
 El 29 d'agost, fill d'un jornalier.  
 El 2 de setembre, fill d'un menor de dies.  
 El 21 de novembre, fill d'un corder.
- 1.754. El 5 de març, padri un sabater.  
 El 7 de juliol, fill d'un brasser.  
 El 1 de setembre, filla d'un menor de dies.  
 El 12 de setembre, padri un ferrer.  
 El 7 de novembre, bessons fill d'un brasser.
- 1.755. El 17 de gener, filla d'un brasser.  
 El 12 de juny, fill d'un brasser.  
 El 20 de juliol, filla del batlle e S. Andreu.  
 El 25 d'agost, padri un mestre de cases.  
 El 26 d'octubre, padri un teixidor de Martorell.
- 1.756. El 11 de febrer, filla d'un sastre, padri un mestre de cases.  
 El 25 de febrer, padri un sombrerer.  
 El 17 de maig, fill d'un corder, padri un estudiant.
- 1.757. El 10 de juliol, padri un fuster.  
 El 24 de setembre, fill de pares incògnits.
- 1.758. El 7 de gener, padri un ferrer.  
 El 2 de febrer, filla d'un corder.  
 El 18 de març, fill d'un menor, padri un fuster.  
 El 8 d'abril, filla d'un fuster, padri un estudiant.  
 El 23 d'abril, padri un carreter.  
 El 26 de novembre, filla d'un mestre de minyons.  
 El 31 de desembre, fill d'un brasser.
- 1.759. El 22 de gener, padri un ferrer.  
 El 19 de març, padri un notari de Tarrassa.  
 El 6 d'abril, filla d'un brasser.  
 El 9 d'abril, fill d'un hostaler de Castellbisbal.  
 El 25 d'abril, filla de pares incògnits.  
 El 13 de juny, fill d'un brasser.  
 El 2 de setembre, fill de pares incògnits, padri un mestre de minyons.  
 El 18 de novembre, padri un mestre de cases.

#### ASPECTES SANITARIS:

- 1.751. El 20 d'abril, filla de Josep Guardiola "Cirurgia".  
 El 14 de juny, filla de Fco. Fornesa "Cirurgia de Girona, padri Ramón Martí, Cirurgia".
- 1.753. El 28 de febrer, filla d'un brasser, padrins un masover i Fco. Fornella "Cirurgia".  
 El 5 d'abril, fill de Josep Guardiola "Cirurgia".

- El 7 d'octubre, padrí Joan Colell, "Apotecari de S. Andreu".
- 1.755. El 30 d'agost, filla de Ramón Martí, "Cirurgia", padrí Fco. Olivella "Dr. en Medicina de Martorell"
- 1.758. El 27 de febrer, bateig per necessitat per la llevadora "Madrona", muller de Llorens Serra.  
El 16 de Setembre, padrí Fco. Rispalt "Metge Cirurgia de S. Andreu".
- 1.759. El 25 d'abril, fill de Fco. Rispalt "Metge Cirurgia".  
El 26 de juny, fill de Joan Colell "Apotecari".

TAULA DE MATRIMONIS

	TOTAL	Fadrí Donze-	Fadrí Vídua	Vidu Vídua	Vidu Donze-
Gener.....	13	6	2	1	1
Febrer.....	6	2	-	-	-
Març.....	2	2	-	-	-
Abril.....	3	3	-	-	-
Maig.....	3	2	-	1	-
Juny.....	-	-	-	-	-
Juliol.....	2	2	-	-	-
Agost.....	5	2	1	1	1
Setembre...	7	6	-	-	1
Octubre....	6	5	-	-	1
Novembre...	4	3	1	-	-
Desembre...	6	3	1	1	1
TOTAL....	57	43	5	4	5

COMENTARIS:

=====

ASPECTES SOCIALS:

- 1.750. El 7 de genger, un jove pagès amb una filla expòsita de l'Hospital Sta. Creu de Barcelona, testimoni Ramón Martí "Cirurgia" i un sastre (sic).  
El 6 de juliol, jove corder amb donzella testimoni Ramón Martí

"Cirurgia".

- El 7 d'agost, jove pagès amb filla expòsita del Hospital Sta. Creu de Barcelona, testimoni Ambros Gelambí "Cirurgia" (sic).
- 1.751. El 18 d'agost, testimoni Isidro Vandrell "batlle".
- 1.752. El 3 de gener, testimoni un menor de dies.
- 1.753. El 27 d'abril, testimonis dos mestres de cases.  
El 27 de setembre, testimoni un teixidor.
- 1.754. El 24 de febrer, testimonis un notari de Martorell i un estudiant de S. Andreu.  
El 28 de maig, testimonis un notari de Martorell i un candeler de cera de Martorell.  
El 28 de maig, un jove pagès amb donzella filla d'un candeler de cera, testimoni un candeler de cera.  
El 28 d'agost, testimoni un mestre de minyons.  
El 1 d'octubre, un jove jornalier amb donzella, testimoni un ferrer.  
El 6 de febrer, un jornalier amb donzella, testimoni un mestre de minyons.
- 1.755. El 19 de gener, un jove hortala amb donzella, testimoni un ferrer.  
El 27 de gener, un pagès menor de dies amb vídua, testimoni un candeler de cera.  
El 27 de gener, testimoni un candeler de cera.
- 1.757. El 5 de desembre, un mestre de minyons vidu amb donzella, testimoni un fuster.
- 1.758. El 21 de setembre, testimoni un mestre de minyons.
- 1.759. El 9 de desembre, un fadrí amb filla de pares incògnits.

#### ASPECTES SANITARIS:

- 1.750. El 7 de gener, un jove pagès amb una filla expòsita de l'Hospital Sta. Creu de Barcelona, testimoni Ramón Martí "Cirurgia" i un sastre (sic)  
El 3 de febrer, testimoni Ramón Martí "Cirurgia".  
El 6 de juliol, jove corder amb donzella testimoni Ramón Martí "Cirurgia".  
El 7 d'agost, jove pagès amb filla expòsita del Hospital Sta. Creu de Barcelona, testimoni Ambros Gelambí "Cirurgia" (sic).
- 1.751. El 20 d'abril, testimoni Josep Gordiola "Cirurgia".
- 1.752. El 8 de febrer, testimoni Josep Guardiola "Cirurgia".  
El 11 de setembre, testimoni Ramón Martí "Cirurgia".
- 1.753. El 13 d'abril, matrimoni entre Ramón Martí "Cirurgia" i Paula Bros, foren desposats en la Parròquia de S. Pere de Abrera (sic).
- 1.756. El 25 de febrer, testimoni Ramón Martí "Cirurgia".
- 1.759. El 9 de gener, Fco. Risfalt, "mestre Cirurgia" natural de S. Feliu de Turelló (Vic) y habitant en S. Andreu, amb Margarita Rovira, donzella de S. Andreu de la Barca.  
El 6 de novembre, testimonis Pau Farran Dr. en Medicina i Joan Castell, Apotecari de S. Andreu.  
El 20 de novembre, testimoni Pau Farran, Dr. En Medicina.

El 3 de desembre, Antón Sot "Cirurgia" natural de Sta. Coloma de Queralt (Vic), fill de Antón Sot, candeler de cera, esposat amb Rosa Bordas, viuda d'un pagès, testimoni Ramón Martí, "mestre Cirurgia" (sic).

ANYS: 1.760 fins 1.769

Sant Andreu de la Barca.

TAULA DE MORTALITAT

	TOTAL	ALBATS	NENS	NENES	COSSOS	HOMES	DONES
Gener.....	26	14	8	6	12	10	2
Febrer.....	13	9	6	3	4	1	3
Març.....	21	14	9	5	7	3	4
Abril.....	18	12	6	6	6	2	4
Maig.....	9	4	2	2	5	2	3
Juny.....	16	9	7	2	7	3	4
Juliol.....	22	16	11	5	6	1	5
Agost.....	32	20	10	10	12	6	6
Setembre...	21	17	10	7	14	11	3
Octubre....	26	19	11	8	7	3	4
Novembre...	31	19	10	9	12	8	4
Desembre...	20	15	11	4	5	4	1
TOTAL....	265	168	101	67	97	54	43

COMENTARIS:

=====

CAUSES DE MORT:

Mort sospitosa:

- 1.760. El 14 de gener, "soldat que trovaren mort a la riera de Rubí" (sic).
- 1.765. El 23 de gener, "home que van troba mort a una pellissa" (sic).
- 1.766. El 29 de novembre, home, "trovaren mort a una pellissa" (sic).

Mort sobtada:

- 1.760. El 30 d'octubre, albat nen, "mort de repent" (sic).
- 1.762. El 17 de desembre, un home.
- 1.766. El 21 de maig, dona, "morí repentinament" (sic).

- El 11 d'octubre, "morí repentinament" (sic). Mare de Manuel Cortada, rector de S. Andreu.
- 1.767. El 7 de març, dona, "morí repentinament" (sic).  
El 10 d'agost, vídua, "morí d'un accident repenti" (sic).
- 1.768. El 13 de gener "un pobre home que morí a la pressó de S. Andreu on havia anat per passar la nit" (sic).  
El 31 de gener, dona de 50 anys, muller d'un fuster, "morí repentinament" (sic).
- 1.769. El 7 d'agost, home de 19 anys "morí prontement".

Mort de malaltia:

- 1.765. El 19 de març, pastor, "morí d'un accident d'apoplegia" (sic).  
El 3 de juliol, dona de 40 anys, "estava malalta i morí d'un accident repenti de la malaltia" (sic).

Mort violenta:

Mort per submersió:

- 1.765. El 29 de juny, home de 60 anys, "morí ofegat al riu" (sic).

Mort de nadons:

- 1.760. El 14 de novembre, nana, "morí el mateix dia de neixa" (sic).  
1.763. El 16 d'octubre, una nena.  
1.764. El 19 d'agost, un nen.  
1.765. El 5 de gener, una nena.  
1.769. El 6 de novembre, una nena.

MITJANA DE VIDA: TOTAL: Albats: 1 anys i 7 mesos.  
Cossos: 47 anys i 8 mesos.

ANY:	1765	1766	1767	1768	1769
Albats:	-	1a.	-	2a.	2a.
	-	9m.	-	2m.	8m.
Cossos	59a.	-	-	40a.	43a.
	4m.	-	-	0m.	8m.

ASPECTES SOCIALS:

- 1.760. El 25 de març, albat filla de pares incògnits.  
El 24 de juny, muller d'un menor.  
El 30 d'agost, "fill d'un brassé menor" (sic).  
El 15 de novembre, albat, filla d'un brasser.  
El 25 de novembre, albat, filla d'un mestre de minyons.  
El 28 de novembre, albat, fill d'un brasser.  
El 3 de desembre, albat, fill d'un menor.  
El 9 de desembre, albat, filla d'un brasser.

- El 14 de desembre, albat, fill d'un menor.  
 El 19 de desembre, albat, filla d'un menor.  
 El 21 de desembre, albat, filla d'un brasser.
- 1.761. El 6 de gener, albat, fill d'un brasser.  
 El 16 de gener, albat, filla d'un pastor.  
 El 16 de juliol, muller d'un brasser.  
 El 2 d'agost, filla d'un menor.
- 1.762. El 31 de gener, albat filla d'un brasser.  
 El 24 de juny, un brasser.  
 El 2 d'agost, albat filla d'un brasser.  
 El 7 d'agost, albat filla d'un brasser.  
 El 5 de setembre, muller d'un brasser.  
 El 21 de setembre, albat fill de pares incògnits.
- 1.763. El 7 de març, albat, filla d'un brasser.  
 El 29 de març, albat filla d'un menor.  
 El 29 de març, albat, fill d'un brasser.  
 El 30 de març, albat fill d'un corder.  
 El 3 d'abril, albat, filla d'un pastor.  
 El 5 d'abril, albat fill d'un brasser.  
 El 20 d'abril, albat filla d'un brasser.  
 El 30 de maig, vidua d'un brasser.  
 El 17 de juny, albat filla d'un brasser.  
 El 20 de juny, albat filla d'un brasser.  
 El 23 de juny, albat fill d'un fuster menor.  
 El 28 de juny, albat fill d'un brasser.  
 El 10 de setembre, home de 60 anys, pastor.  
 El 10 de setembre, albat, fill d'un brasser.  
 El 22 de setembre, brasser de 50 anys.  
 El 5 d'octubre, albat, filla d'un brasser.  
 El 16 d'octubre, albat, fill de pares incògnits.  
 El 17 de desembre, donzella de 16 anys, filla, d'un mestre de minyons.
- 1.764. El 30 de gener, un brasser.  
 El 3 de març, albat, fill d'un brasser.  
 El 15 d'abril, albat fill d'un brasser.  
 El 21 d'abril, filla d'un menor.  
 El 6 de maig, albat fill de pares incògnits.  
 El 5 de juliol, albat filla d'un brasser.  
 El 14 de juliol, albat fill d'un brasser.  
 El 4 de setembre, albat "filla d'un sastre difunt" (sic).  
 El 28 de setembre, brasser de 30 anys.  
 El 21 d'octubre, albat, fill d'un brasser.  
 El 25 d'octubre, albat fill d'un brasser.  
 El 9 de novembre, albat fill d'un brasser.  
 El 8 de desembre, albat fill de pares incògnits.  
 El 16 de desembre, un pastor.
- 1.765. El 17 de febrer, albat, fill de l'hostaler.  
 El 11 de novembre, fill d'un ferrer.
- 1.766. El 11 d'octubre, la mare del rector de S. Andreu, Manuel Cortada.
- 1.767. El 11 d'abril, un home invalid (sic).



- El 25 d'octubre, albat de 4 anys, filla d'un mestre peraire i hostaler (sic).
- 1.768. El 13 de gener, "un pobre home que morí a la pressó de S. Andreu on havia anat per passar la nit" (sic).  
El 27 de juny, albat de 8 mesos, fill de pobres de solemnitat.
- 1.769. El 22 d'octubre, albat de 2 anys, filla d'un brasser.  
El 26 de novembre, albat de 10 dies, fill d'un mestre de cases.

#### ASPECTES SANITARIS:

- 1.760. El 2 de novembre, mort de Ramón Martí "Cirurgiá de S. Andreu als 68 anys".  
El 14 de novembre, nana, "morí el mateix dia de neixa" (sic).  
batejada per la llevadora Madrona Serra de S. Andreu" (sic).  
El 14 de novembre, albat "Josep Rispalt, fill de Fco. Rispalt "Mestre Cirurgia" y Margarida Rispalt i Rovira (sic).
- 1.762. El 20 d'octubre, albat Josep Colell, de 2 anys fill de Joan Colell "Apotecari" i Antonia Anjus.
- 1.763. El 8 de setembre, albat María Font i Rovira, filla de Manuel Font "Cirurgia" i Rosa Font i Romá.
- 1.764. El 19 d'agost, bateig de necessitat per la llevadora Gertrudis Castells de S. Andreu (sic).
- 1.768. El 7 d'abril, albat de 14 anys, Antón Colell, fill de Juan Colell "Apotecari" i d'Antonia Colell i Parera (sic).
- 1.769. El 6 de novembre, "batejada per Gertrudis Turalló.

TAULA DE NATALITAT (fins 1.762)

	TOTAL	NENS	NENES	Venturers
Gener.....	7	5	2	-
Febrer.....	10	8	2	1
Març.....	10	4	6	-
Abril.....	5	3	2	-
Maig.....	4	1	3	-
Juny.....	4	2	2	-
Juliol.....	2	1	1	-
Agost.....	4	2	2	-
Setembre...	3	1	2	-
Octubre....	6	3	3	-
Novembre...	4	3	1	-
Desembre...	5	4	1	-
TOTAL.....	64	37	27	1

COMENTARIS:

=====

ASPECTES SOCIALS:

- 1.760. El 12 de febrer, padrina la vídua d'un marxant.  
 El 9 de novembre, fill d'un brasser.  
 El 10 de novembre, filla d'un menor.  
 El 23 de desembre, fill d'un terraser (sic).  
 El 30 de desembre, fill d'un brasser, padrí un brasser.
- 1.761. El 30 de gener, padrí un mestre de minyons.  
 El 2 de febrer, fill de pares incògnits.  
 El 23 de febrer, fill d'un corder.  
 El 17 de maig, fill d'un ferrer.  
 El 4 d'octubre, filla d'un sastre.  
 El 8 de desembre, fill d'un brasser.
- 1.762. El 13 de gener, filla d'un brasser.  
 El 6 de febrer, padrí un candeler de la vila.  
 El 17 de març, fill d'un menor.  
 El 23 de maig, fill d'un brasser.  
 El 26 de maig, filla d'un brasser.

El 3 de juny, padrí un forner.  
 El 13 de juny, fill d'un brasser.

ASPECTES SANITARIS:

1.761. El 30 de gener, filla de Fco. Rispalt, "Metge Cirurgia", padrí un mestre de minyons.

El 17 de desembre, fill de Fco. Rispalt "Metge Cirurgia", padrina la vídua de Ramón Martí "Cirurgia".

TAULA DE MATRIMONIS

	TOTAL	Fadrí Donze-	Fadrí Vídua	Vidu Vídua	Vidu Donze-
Gener.....	11	9	-	1	1
Febrer.....	16	14	1	-	1
Març.....	2	1	-	1	-
Abril.....	2	2	-	-	-
Maig.....	2	1	1	-	-
Juny.....	2	2	-	-	-
Juliol.....	1	1	-	-	-
Agost.....	-	-	-	-	-
Setembre...	10	7	1	2	-
Octubre....	3	2	1	-	-
Novembre...	4	4	-	-	-
Desembre...	1	1	-	-	-
TOTAL....	54	44	4	4	2

COMENTARIS:

=====

ASPECTES SOCIALS:

1.761. El 19 de maig, un fuster amb donzella.

El 24 de novembre, un fadrí amb donzella filla de pares incògnits, testimoni un mestre de minyons.

- 1.762. El 16 de febrer, testimoni un fuster.  
 El 22 de febrer, testimoni un mestre de minyons.
- 1.763. El 25 de juliol, un fuster amb donzella.
- 1.764. El 28 d'abril, un fadrí amb filla d'un corder.
- 1.765. El 23 d'abril, testimonis un mestre de minyons i un teixidor.
- 1.767. El 9 de juny, un mestre de cases amb donzella.  
 El 25 d'octubre, un mestre fuster amb vídua.
- 1.768. El 26 de febrer, testimonis un treballador i un escolà.  
 El 3 de setembre, testimoni un sabater.  
 El 15 de setembre, un mestre de cases amb donzella, testimoni  
 Antón Campmany "Dr. en Medicina de Martorell" i un fuster.  
 El 28 de setembre, testimonis un fuster i un ferrer.
- 1.769. El 26 de maig, un brasser amb vídua.  
 El 28 de novembre, testimoni un mestre fuster.

#### ASPECTES SANITARIS:

- 1.766. El 19 de maig, testimoni, Joan Colell "Apotecari".
- 1.767. El 24 de febrer, testimoni, Joan Colell "Apotecari".
- 1.768. El 10 de febrer, testimoni, "Joan Colell "Apotecari"  
 El 15 de febrer, testimonis: Manuel Font "Cirurgia de S. Andreu  
 i Joan Colell "Apotecari".  
 El 15 de setembre, un mestre de cases amb donzella, testimoni,  
 Antón Campmany "Dr. en Medicina de Martorell".
- 1.769. El 30 de gener, testimoni, Joan Colell "Apotecari".  
 El 7 de febrer, testimonis: Joan Colell "Apotecari" i Manuel  
 Font "Cirurgia".  
 El 28 de novembre, testimoni Joan Colell "Apotecari".

ANYE: 1.770 fins 1.779

Sant Andreu de la Barca.

TAULA DE MORTALITAT

	TOTAL	ALBATS	NENS	NENES	COSSOS	HOMES	DONES
Gener.....	13	6	5	1	7	5	2
Febrer.....	16	9	2	7	7	2	5
Març.....	16	8	6	2	8	1	5
Abril.....	10	5	3	2	5	3	2
Maig.....	11	9	5	4	2	1	1
Juny.....	14	10	3	7	4	3	1
Juliol.....	31	27	15	12	4	1	3
Agost.....	27	24	17	7	3	2	1
Setembre...	25	13	7	6	12	7	5
Octubre...	18	13	7	6	5	2	3
Novembre...	14	11	3	8	3	2	1
Desembre...	8	7	4	3	1	-	1
TOTAL....	203	142	77	65	61	31	30

COMENTARIS:

=====

CAUSES DE MORT:

Mort sospitosa:

1.777. El 1 de desembre, dona de 42 anys, casada, de Sabadell, "se trová morta en una pellissa" (sic).

Mort sobtada:

1.770. El 23 de febrer, home de 62 anys, "morí d'un accident repenti" (sic).

El 14 de juliol, dona de 67 anys, "morí de repent" (sic).

1.771. El 21 de maig, dona, "morí de repent" (sic).

El 20 de setembre, dona de 60 anys, "viuda d'un mestre de cases

- mori d'un repentino accident" (sic).
- 1.772. El 23 de gener, pastor de 16 anys, "mori repentinament" (sic).  
 El 27 de setembre, treballador de la terra de 50 anys, "mori d'un accident repentino" (sic).  
 El 30 de novembre, albat de 4 anys, filla d'un brasser, "mori d'un repentino accident" (sic).
- 1.775. El 3 de gener, home, "mori d'un repentino accident" (sic).  
 El 15 de setembre, home de 40 anys, "mori d'un repentino accident" (sic).
- 1.776. El 5 de març, donzella de 19 anys, "mori d'un repentino accident" (sic).
- 1.779. El 19 d'abril, dona de 36 anys, "mori d'un accident repenti" (sic).  
 El 13 de setembre, dona de 60 anys, "mori d'un repentino accident" (sic).

Mort de malaltia:

- 1.775. El 18 de gener, home de 76 anys, "revedor de terrissa, li había donat un accident i no parlaba" (sic).

Mort violenta:

Mort per cremada:

- 1.774. El 14 de desembre, albat nen de 8 mesos, "mori de haber caigut al foch" (sic).

Mort per submersió:

- 1.778. El 10 de juliol, "jove que mori ofegat" (sic).

Mort de part:

- 1.778. El 11 de febrer, dona de 34 anys "mori de sobre part" (sic).

Mort de nadons:

- 1.776. El 4 de març, "albat acabat de neixa, batejat per la llevadora Catarina Armengol de S. Andreu" (sic).

MITJANA DE VIDA: TOTAL: Albats: 1 any i 6 mesos.  
 Cossos: 37 anys i 9 mesos.

ANY:	1770	1771	1772	1773	1774	1775	1776	1777	1778	1779
Albats:	1a.	1a.	0a.	1a.	1a.	1a.	1a.	1a.	2a.	1a.
	9m.	1m.	11m.	6m.	5m.	4m.	9m.	8m.	7m.	8m.
Cossos	42a.	-	41a.	62a.	45a.	73a.	-	41a.	30a.	40a.
	5m.	-	0m.	3m.	3m.	0m.	-	7m.	7m.	11m.

## ASPECTES SOCIALS:

- 1.771. El 28 de febrer, albat de 8 mesos, filla d'un brasser.  
El 2 de maig, albat de 2 anys, fill d'un mestre fuster.  
El 7 d'octubre, dona de 60 anys, "viuda d'un mestre de cases morí d'un repentino accident" (sic).  
El 13 d'octubre, "una pobre dona forastera que segons un pasaport que portaba era de S. Sebastià, Bisbat de Pamplona (sic).  
El 25 d'octubre, un mestre de cases.
- 1.772. El 5 de gener, un brasser de 24 anys.  
El 23 de gener, un pastor de 16 anys.  
El 27 de setembre, un treballador de la terra (sic).  
El 26 d'octubre, albat nen, expòsit.  
El 30 de novembre, albat de 4 anys, filla d'un brasser.
- 1.773. El 13 de març, albat de 1 anys i dies, filla d'un brasser.  
El 13 d'abril, albat de 2 mesos i mig, fill d'un ferrer.  
El 11 de maig, albat de 5 anys i 8 mesos, filla expòsita que cuidaba Teresa Armengol i Bentura y el seu marit Miquel Armengol, brasser (sic).  
El 5 de juny, albat de 1 any i 10 mesos, filla d'un mestre de cases difunt (sic).  
El 1 de juliol, albat de 15 mesos, fill d'un brasser.  
El 28 de juliol, albat de 4 mesos, fill expòsit, afillat.  
El 31 de juliol, albat de 5 anys, fill d'un brasser.  
El 8 d'agost, albat de 14 mesos, filla d'un brasser.  
El 28 de setembre, albat de 4 anys i 8 mesos, filla d'un brasser.  
El 8 d'octubre, albat de 11 mesos, filla d'un ferrer.
- 1.774. El 22 de març, pastor de 65 anys.  
El 29 de març, albat de 5 mesos, filla d'un brasser.  
El 20 de juliol, albat de 18 mesos, fill d'un brasser.  
El 30 de juliol, brasser de 60 anys.  
El 1 d'agost, brasser de 52 anys.  
El 11 de setembre, albat de 7 mesos, filla d'un brasser.
- 1.775. El 18 de gener, home de 76 anys, "revenedor de terrissa, li habia donat un accident i no parlaba" (sic).  
El 26 de juliol, albat de un any i 2 mesos, fill d'un fuster.  
El 5 de setembre, albat de 7 mesos, filla d'un ferrer.  
El 9 de novembre, albat de 17 mesos, fill d'un mestre de cases.  
El 21 de novembre, albat de 1 any i 6 mesos, fill expòsit.
- 1.776. El 14 de febrer, albat de 2 anys, fill d'un brasser.  
El 31 de juliol, albat de 1 any i mig, filla d'un mestre de cases.
- 1.777. El 16 de febrer, albat de 14 dies, fill d'un jove fuster.  
El 2 de maig, albat de 1 any i 5 mesos, fill d'un pastor.
- 1.778. El 23 d'agost, albat de 2 anys, filla d'un fuster.  
El 18 d'octubre, albat de 1 anys, filla d'un mestre de cases.  
El 22 d'octubre, albt de 5 anys i 5 mesos, filla de l'anterior mestre de cases.  
El 5 de novembre, albat de 3 anys i dos mesos, fill d'un brasser.

- El 20 de novembre, albat de 1 any i 9 mesos, filla d'un brasser.
- El 22 de novembre, albat de 1 anys, filla d'un pastor.
- 1.779. El 9 de juny, brasser de 40 anys.
- El 6 de juliol, albat de 1 any i 10 mesos, filla d'un brasser.
- El 18 de juliol, albat de 6 mesos i dies, filla d'un mestre de cases.
- El 1 d'agost, albat de 14 mesos, filla d'un brasser.
- El 5 de setembre, albat de un dia, filla d'un mestre de cases.
- El 11 de setembre, 28 anys, muller d'un mestre de cases.
- El 12 de novembre, teixidor de 40 anys.
- El 29 de desembre, albat de 4 mesos i mig, filla d'un mestre de cases.

#### ASPECTES SANITARIS:

- 1.776. El 4 de març, "albat acabat de neixa, batejat per la llevadora Catarina Armengol de S. Andreu" (sic).
- 1.778. El 21 de novembre, Fco. Payssa, albat de 2 anys i mig. fill de Pau Payssa "Mestre Cirurgia" natural de Prats de Llussanés Bisb. de Vich i Ignassia Payssa i Julia, nat. d'Arenys de Vall, Bisb. de Barna. habitant a S. Andreu. Mort natural. (sic).

NATALITAT: No hi consta.



TAULA DE MATRIMONIS

	TOTAL	Fadri Donze-	Fadri Vidua	Vidu Vidua	Vidu Donze-
Gener.....	9	9	-	-	-
Febrer.....	11	9	1	1	-
Març.....	-	-	-	-	-
Abril.....	7	7	-	-	-
Maig.....	2	1	-	-	1
Juny.....	-	-	-	-	-
Juliol.....	6	5	1	-	-
Agost.....	1	1	-	-	-
Setembre...	3	2	-	1	-
Octubre....	4	3	1	-	-
Novembre...	4	4	-	-	-
Desembre...	14	13	-	1	-
TOTAL....	61	54	3	3	1

COMENTARIS:

=====

ASPECTES SOCIALS:

- 1.770. El 26 de gener, testimoni un fuster.  
 El 24 d'octubre, testimoni un notari de Barna.  
 El 18 de desembre, un brasser amb filla de Josep Guardiola  
 "Cirurgia" difunt.  
 El 31 de desembre, testimoni un corder.  
 El 31 de desembre, testimoni un corder.
- 1.771. El 3 de juliol, testimoni un fuster.  
 El 4 de novembre, testimoni un corder.
- 1.772. El 25 de febrer, testimonis un corder i un jove teixidor.
- 1.773. El 12 de gener, testimoni un mestre de cases.  
 El 19 de gener, testimoni un teixidor.  
 El 22 d'abril, testimoni un teixidor.  
 El 30 de juliol, testimonis un mestre de cases i un notari de  
 Barcelona.
- 1.774. El 1 de gener, un mestre de cases amb donzella.

- El 21 de febrer, un fuster amb vidua.
- 1.775. El 27 d'abril, un jove mestre de cases amb donzella.  
El 4 de juliol, testimoni un mestre de cases.
- 1.777. El 23 d'abril, un barsser amb donzella, testimoni un escolà.  
El 18 de desembre, testimoni un teixidor.
- 1.778. El 23 de febrer, testimoni un sastre de Martorell.  
El 24 de novembre, un brasser amb donzella, testimoni un fuster.
- 1.779. El 9 de febrer, testimoni un fuster.  
El 10 de febrer, testimoni un escolà de la Parroquia (sic).  
El 20 de juliol, un jove pastor amb donzella, testimoni un boter.  
El 29 de juliol, testimonis un licenciado i un mitger.  
El 5 de setembre, testimonis dos ferrers de Barna.  
El 6 de desembre, testimoni un candeler de Martorell.

#### ASPECTES SANITARIS:

- 1.770. El 20 de gener, testimoni, Joan Colell "Apotecari".  
El 2 d'octubre, testimoni, Joan Colell, "Apoteccari".  
El 18 de desembre, un brasser amb filla de Josep Guardiola, "Cirurgia" difunt.
- 1.772. El 26 de febrer, testimoni, Joan Colell "Apotecari".
- 1.773. El 17 d'abril, testimoni, Bernat Ballaster "Cirurgia de S. Andreu.
- 1.779. El 29 de juliol, un pagès amb Ignasia Teixidor, donzella, natural de Figueras, Bisbat de Girona i habitant en esta Parròquia de 15 anys, filla de Domingo Teixidor "Cirurgia" natural de Ordís y María Anna Colell, nat. de Figueras, conyuges difunts los dos. Testimonis Pere Riera, Licenciado i un mitger de Barcelona.

ANYS: 1.780 fins 1.789

Sant Andreu de la Barca.

TAULA DE MORTALITAT

	TOTAL	ALBATS	NENS	NENES	COSSOS	HOMES	DONES
Gener.....	20	11	6	5	9	3	6
Febrer.....	33	22	11	11	11	5	6
Març.....	29	14	9	5	15	1	4
Abril.....	22	16	7	9	6	3	3
Maig.....	25	15	6	9	10	6	4
Juny.....	25	15	6	9	10	6	4
Juliol.....	36	29	19	10	7	5	2
Agost.....	46	28	9	19	18	10	8
Setembre...	52	38	18	20	14	7	7
Octubre....	36	19	12	7	17	6	11
Novembre...	22	15	10	5	7	5	2
Desembre...	18	9	4	5	9	5	4
TOTAL....	364	231	117	114	133	72	61

COMENTARIS:

=====

CAUSES DE MORT:

Mort sospitosa:

1.783. El 15 de maig, home, "trobat mort sense saberse el nom" (sic).

Mort sobtada:

1.780. El 26 de gener, dona de 23 anys, "morí d'un repentino accident" (sic).

1.781. El 6 de gener, sastre de 40 anys "morí d'un repentino accident de feridura" (sic).

El 6 de març, "home de 38 o 40 anys no saban com se deia, morí d'accident repentino" (sic).

- El 27 de març, dona de 60 anys, "morí de repent" (sic).
- 1.781. El 24 de desembre, home de 58 anys "morí per sobrevindre-li un accident" (sic).
- 1.786. El 1 de setembre, home de 61 anys, "per aver-li sobrevingut un accident que se ferí" (sic).
- 1.787. El 29 de setembre, home de 62 anys "per aver-li sobrevingut un accident" (sic).
- 1.788. El 14 de novembre, home de 63 anys "lo trobaren mort al llit de un accident" (sic).

#### Mort de malaltia:

- 1.781. El 14 d'agost, home de 49 anys, "li sobrevingué un accient en sa malaltia" (sic).
- 1.782. El 11 de febrer, home de 39 anys "la malaltia li doná fort de deliri" (sic).
- 1.783. El 22 de febrer, dona de 32 anys "causa un tropell fort de sang per la boca" (sic).
- El 22 de març, dona de 18 anys, "mal de S. Pau" (sic).
- 1.784. El 2 de maig, dona de 15 anys "morta en el camí real quan la portaven al Hospital de Barcelona" (sic).

#### Mort violenta:

##### Mort per precipitació:

- 1.781. El 15 de setembre, home de 22 anys, "morí repentinament al caure d'una figuera" (sic).
- 1.786. El 9 d'agost, "home de 35 anys mes o menos, foraster, morí per accident trotando un cavall" (sic).

##### Mort per submersió:

- 1.787. El 18 de juny, "home de uns 35 anys mes o menos, es trova ofegat al riu" (sic).

#### Mort de part:

- 1.786. El 2 d'octubre, dona de 30 anys, "morí de part" (sic).

#### Mort de nadons:

- 1.781. El 23 de setembre, albat acabat de neixa, fill de brasser (sic).
- El 17 d'octubre, albat acabada de neixa, filla de brasser (sic).
- 1.783. El 28 de juny, albat nena, "mort després d'haber nat" (sic).
- 1.786. El 3 d'abril, albat nen, batejat per necessitat (sic).
- 1.788. El 7 de febrer, albat nen, "morí luego de haver nat" (sic).
- El 22 de setembre, albat nen "acabat de neixa" (sic).

MITJANA DE VIDA: TOTAL: Albats: 1 anys i 8 mesos.  
 Cossos: 45 anys i 9 mesos.

ANY:	1780	1781	1782	1783	1784	1785	1786	1787	1788	1789
Albats:	1a.	2a.	2a.	1a.	1a.	1a.	1a.	3a.	1a.	0a.
	4m.	2m.	1m.	7m.	5m.	6m.	6m.	3m.	3m.	11m.
Cossos	45a.	48a.	46a.	41a.	42a.	47a.	45a.	43a.	54a.	42a.
	0m.	8m.	1m.	8m.	7m.	7m.	7m.	9m.	6m.	7m.

#### ASPECTES SOCIALS:

- 1.780. El 3 de març, albat de 3 anys i dies, fill d'un mestre de cases.  
 El 18 d'abril, albat de un dia, filla d'un brasser.  
 El 9 de juny, un teixidor de 78 anys.
- 1.781. El 6 de gener, un sastre de 40 anys.  
 El 13 de gener, albat de 12 anys, fill d'un brasser.  
 El 7 de febrer, albat de 4 mesos, filla d'un mestre de cases.  
 El 13 de febrer, albat fill d'un brasser.  
 El 19 de febrer, albat de 9 dies, fill d'un mestre de cases.  
 El 17 de març, Manuel Cortada, rector de S. Andreu, 58 anys.  
 El 14 de juliol, albat de un any, fill d'un brasser.  
 El 8 de setembre, albat de 8 mesos, filla d'un brasser.  
 El 12 de setembre, albat de 6 anys, filla d'un brasser.  
 El 14 de setembre, albat de 19 mesos, fill d'un brasser.  
 El 23 de setembre, albat de 23 mesos, filla d'un brasser.  
 El 23 de setembre, albat de un any, filla d'un pastor.  
 El 25 de setembre, albat de 4 dies, fill d'un brasser.  
 El 29 de setembre, albat de 11 anys, fill d'un ferrer.  
 El 1 d'octubre, Albat de 3 anys, fill d'un ferrer.  
 El 7 d'octubre, fill d'un brasser.  
 El 17 d'octubre, albat "acabada de neixa filla de brasser"  
 (sic)  
 El 28 d'octubre, albat de 2 anys i 10 mesos, fill d'un brasser.  
 El 30 d'octubre, albat de 2 anys i 6 mesos, fill d'un brasser.  
 El 31 d'octubre, dona de 27 anys, muller d'un brasser.  
 El 8 de novembre, vídua d'un brasser.  
 El 12 de novembre, albat de 5 anys, filla d'un brasser.  
 El 15 de novembre, albat de 2 anys, fill d'un mestre de cases.  
 El 15 de novembre, albat de 7 dies, filla d'un brasser.
- 1.782. El 25 de gener, albat de 3 dies, filla d'un brasser.  
 El 29 de gener, albat de 15 mesos, fill d'un brasser.  
 El 15 de febrer, albat de 17 mesos, fill de pares incògnits.  
 El 29 de maig, albat de 4 anys, filla de pares incògnits.  
 El 24 d'agost, albat filla expòsita del Hospital Sta. Creu  
 (sic).
- 1.785. El 14 de juny, home de 38 anys, "morí al hostal de Castellbisbal" (sic).  
 El 8 de setembre, albat de 3 anys, filla d'un mestre de cases.  
 El 27 de setembre, albat de 10 mesos, fill d'un teixidor.

- 1.786. El 4 d'agost, un home foraster de 35 anys mes o menos (sic).  
El 17 d'agost, "foraster, morí sense sacraments se ignora de haont era fill ni com se deia, de uns sexante anys" (sic).
- 1.788. El 18 de març, albat filla de pares incògnits, afillada per un fuster.  
El 30 de maig, albat de 18 dies, fill d'un teixidor.  
El 11 de juny, albat de un dia, filla d'un brasser.  
El 17 de juliol, albat de 2 anys, filla d'un brasser.  
El 10 d'agost, albat de 33 mesos, filla d'un teixidor.  
El 9 d'octubre, albat de 2 anys i 8 mesos, fill d'un brasser.  
El 21 d'octubre, dona de 32 anys, "muller del Procurador Jurisdiccional del Excelentísim Sr. Marqués de los Velez" (sic).
- 1.789. El 25 d'abril, albat de 6 mesos, "fill de Josep Vidal Cassellanou, antes gitano" (sic).  
El 27 de maig, albat de 9 mesos, filla d'un brasser.  
El 8 d'agost, albat de 21 mes, filla de pares incògnits.  
El 5 de setembre, albat e 4 mesos, fill d'un carreter.  
El 4 de novembre, albat filla de pares incògnits i batejada el trenta d'octubre de 1.789.  
El 11 de novembre, albat de 1 mes, fill d'un cisteller.

#### ASPECTES SANITARIS:

- 1.780. El 31 de juliol, albat de 2 anys, filla de Pau Payssa "Mestre Cirurgia". Mort natural (sic).
- 1.781. El 4 de setembre, Paula Martí, de 70 anys, viuda de Ramón Martí "Cirurgia" (sic).  
El 11 de desembre, María Gordiola, viuda de Joseph Gordiola "Cirurgia" (sic).
- 1.785. El 24 d'agost, albat de 2 anys i 4 mesos, fill d'Alexandro Rondoni "Cirurgia" i Margarida Buelsa.
- 1.787. El 20 d'agost, Josep Colell de 19 anys, "Apotecari" i fill de Joan Colell "Apotecari".
- 1.788. El 29 de juny, "morí als 62 anys Joan Colell "Apotecari", natural de Figueras i habitant a S. Andreu. Casat amb Antª Colell Parera. Mort natural (sic).

NATALITAT: No hi consta.

TAULA DE MATRIMONIS

	TOTAL	Fadri Donze-	Fadri Vídua	Vidu Vídua	Vidu Donze-
Gener.....	5	5	-	-	-
Febrer.....	9	6	1	1	1
Març.....	1	1	-	-	-
Abril.....	3	2	-	-	1
Maig.....	7	7	-	-	-
Juny.....	5	3	-	1	1
Juliol.....	5	4	1	-	-
Agost.....	7	5	1	-	1
Setembre...	4	2	1	1	-
Octubre....	5	4	1	-	-
Novembre...	3	3	-	-	-
Desembre...	2	1	1	-	-
TOTAL....	56	43	6	3	4

COMENTARIS:

=====

ASPECTES SOCIALS:

- 1.781. El 28 de juliol, un fuster amb donzella.
- 1.782. El 8 de maig, un mestre de cases amb donzella.
- 1.784. El 1 de maig, testimoni un fuster.  
El 13 de juliol un jove pagès amb filla de pares incògnits.  
El 23 de desembre, testimoni un fuster.
- 1.785. El 8 de febrer, un fadri, serrador amb donzella.  
El 1 de maig, un ferrer amb donzella.
- 1.786. El 3 de setembre, un jornalier amb vídua.
- 1.787. El 24 de setembre, un ferrer amb donzella.
- 1.788. El 29 de gener, un jornalier amb donzella.  
El 25 de juny, un hostaler amb donzella.  
El 27 d'agost, testimoni un interventor de la carretera nova de Roca de Droch.  
El 9 d'octubre, un pastor amb donzella.
- 1.789. El 19 de febrer, un jornalier amb donzella, testimoni un sastre.  
El 21 d'abril, un ferrer amb donzella.

ASPECTES SANITARIS:

1.782. El 24 de juny, Joan Colell "Mestre Apotecari" amb Maria Fca. Curells, nat. d'Esparraguera.



ANYS: 1.790 fins 1.799

Sant Andreu de la Barca.

TAULA DE MORTALITAT

	TOTAL	ALBATS	NENS	NENES	COSSOS	HOMES	DONES
Gener.....	23	16	8	8	7	5	2
Febrer.....	22	14	7	7	8	3	5
Març.....	23	9	6	3	14	4	10
Abril.....	21	10	5	5	11	9	2
Maig.....	16	11	7	4	5	3	2
Juny.....	22	11	5	6	11	5	6
Juliol.....	36	27	14	13	9	4	5
Agost.....	31	20	15	5	11	9	2
Setembre...	43	29	12	17	14	5	9
Octubre....	37	26	17	9	11	5	6
Novembre...	35	27	11	16	8	4	4
Desembre...	27	16	7	9	11	5	6
TOTAL....	336	216	114	102	120	61	59

COMENTARIS:

=====

CAUSES DE MORT:

Mort sospitosa:

1.796. El 25 de juny, dona de 71 anys, "filla de pares incògnits, viuda la van trobà morta" (sic).

Mort sobtada:

1.790. El 20 de gener, dona de 33 anys, "morí per sobrevingut un accident" (sic).

El 5 de desembre, home de 57 anys "per un accident repenti" (sic).

El 26 de desembre, dona de 64 anys "de repenti" (sic).

- 1.793. El 12 de maig, home de 54 anys, "morí repentinament" (sic).  
 1.794. El 16 de març, dona de 50 anys, "morí després de sobrevindre-li un accident" (sic).  
 El 2 de maig, home de 61 anys, "morí per sobrevindre-li un accident, perdé la paraula" (sic).  
 1.795. El 28 de març, dona de 35 anys "morí de repent".  
 1.799. El 28 d'agost, home de 43 anys, "li va sobrevenir un accident i va morir" (sic).

Mort de malaltia:

- 1.790. El 4 de febrer, dona de 27 anys, "va perdre la paraula y los sentits" (sic).  
 El 20 de desembre, dona de 30 anys, "després d'una malaltia llarga, de la mateixa malaltia va morir el seu marit" (sic).  
 1.791. El 14 de novembre, dona de 81 anys, "morí d'una feridura" (sic).  
 1.792. El 17 d'abril, home de 72 anys, "ha mort de malaltia" (sic).  
 El 21 d'abril, dona de 65 anys, "ha mort de un accident de apoplejia" (sic).  
 1.793. El 15 de setembre, dona de 60 anys, "morí d'un accident" (sic).  
 1.794. El 16 de setembre, dona de 32 anys, "morí d'una acció de febre maligna" (sic).  
 El 27 de novembre, home de 72 anys, "el van trová mort al llit d'un mal que tenia a la cama" (sic).  
 1.795. El 13 de desembre, dona de 48 anys, "una acció de febra maligna li va llevá els sentits" (sic).

Mort violenta:

Mort per submersió:

- 1.790. El 27 de març, "pagès de S. Sadurní, habitant de Corbera, morí ofegat, era jove" (sic).

Mort per precipitació:

- 1.791. El 11 d'octubre, home de 50 anys, "morí d'una caiguda de cavall a las 24 horas" (sic).  
 1.794. El 9 de juny, dona de 55 anys, "morí d'una caiguda" (sic).  
 1.795. El 3 de setembre, home de 63 anys, "morí de repent de una caiguda d'un pi" (sic).

Mort de causa desconeguda:

- 1.797. El 17 de juny, dona de 35 anys, "morí d'una desgracia anant a buscá llenya" (sic).

Mort de part: No hi consta.

Mort de nadons:



- El 19 de juliol, albat de 5 anys, filla d'un ferrer.  
 El 22 d'agost, home de 52 anys, fosser (sic).  
 El 30 de setembre, fuster de 55 anys.
- 1.795. El 28 de setembre, nen "acabat de neixa, fill d'un mestre de cases" (sic).
- 1.796. El 18 de febrer, albat de 4 anys, filla d'un mestre de cases.  
 El 8 de març, fuster de 55 anys.  
 El 25 d'abril, albat de 3 anys, fill d'un ferrer.  
 El 28 de juny, "funeral per Joseph Alvarez de Toledo, Duc de Alba, Marqués de Villafranca i de los Velez, Sr. de las Varonías de Martorell i Castellví, morí el 9 de juny a Sivilla" (sic).  
 El 26 d'octubre, dona de 78 anys, muller d'un ferrer.
- 1.797. El 24 de setembre, albat de 15 dies, filla d'un mestre de cases.  
 El 3 d'octubre, dona de 84 anys, viuda de mestre de cases (sic).  
 El 1 de novembre, albat de un any i mig, fill d'un fuster difunt.  
 El 12 de novembre, albat de 4 anys, fill d'un pastor.  
 El 16 de novembre, albat de 10 anys, fill del pastor anterior.  
 El 22 de desembre, home de 37 anys, "viudo, carreter de fer carros" (sic).
- 1.798. El 18 de gener, albat de 10 dies, fill d'un jornaler.
- 1.799. El 21 de maig, albat de 10 mesos, fill d'un jove mestre de cases.  
 El 9 de juny, un mestre de cases de 43 anys.  
 El 22 de juliol, albat de 14 mesos, fill d'un mestre de cases.  
 El 11 d'agost, albat de 18 mesos, fill d'un ferrer.

#### ASPECTES SANITARIS:

- 1.791. El 19 d'agost, albat de 28 mesos, fill d'Alexandro Rondoni "Cirurgia" i de Margarida Buelsa.
- 1.792. El 4 de febrer, Margarida Buelsa, de 27 anys, muller que fou d'Alexandro Rondini "Cirurgia de S. Andreu" (sic).
- 1.793. El 7 de març, albat de 13 mesos, filla d'Alexandro Rondoni "Cirurgia" i Margarida Buelsa, difunta (sic).

NATALITAT: No hi consta.

TAULA DE MATRIMONIS

	TOTAL	Fadrí Donze-	Fadrí Vídua	Vidu Vídua	Vidu Donze-
Gener.....	8	8	-	-	-
Febrer.....	15	13	1	-	1
Març.....	1	1	-	-	-
Abril.....	2	2	-	-	-
Maig.....	10	7	3	-	-
Juny.....	3	3	-	-	-
Juliol.....	-	-	-	-	-
Agost.....	7	3	2	1	1
Setembre...	5	4	-	1	-
Octubre...	2	2	-	-	-
Novembre...	10	9	1	-	-
Desembre...	6	4	-	1	1
TOTAL....	69	56	7	3	3

COMENTARIS:

=====

ASPECTES SOCIALS:

- 1.790. El 6 de febrer, testimoni un mestre de minyons.  
El 14 de febrer, testimoni un religiós Agustino Conventual de Miralles.  
El 17 de maig, testimoni un mestre de minyons.
- 1.791. El 7 de juny, testimoni un estudiant.  
El 5 de novembre, un jornaler amb donzella, testimoni un fosser.
- 1.793. El 31 de desembre, testimoni un hostaler.
- 1.794. El 14 de gener, testimoni un fuster.  
El 26 de febrer, un mestre de cases amb donzella.  
El 1 de març, testimoni un sastre.  
El 5 de novembre, un jornaler amb donzella, testimoni un comerciant.
- 1.795. El 19 de gener, un fabricant de paper amb donzella.  
El 16 de maig, un jornaler amb donzella.

- El 24 de novembre, un jornaler amb donzella.
- 1.796. El 27 de setembre, testimoni un sastre.
- 1.797. El 28 de novembre, un ferrer amb donzella, testimoni un mestre de minyons.
- El 24 de desembre, testimoni un tirador de or (sic).
- 1.798. El 10 de febrer, un jornaler amb donzella, testimoni un mestre de minyons.
- El 14 de febrer, un jornaler amb donzella, testimoni un tirador de or (sic).
- El 16 de maig, testimoni un comerciant.
- 1.799. El 30 de gener, testimoni un fuster.

ASPECTES SANITARIS: No hi consten.

SANT ESTEVE DE CERVELLÓ



Capella de Sta. Maria dels Socorrs.

El topònim deriva de cèrvol, i a l'any 904 és esmentat el castell de Cervelló, amb motiu d'una donació al monastir de Sant Cugat del Vallés, feta per el comte Guifre Borrell, fill del Pelós que habitava al castell de Cervelló. No obstant és probable que el castell ja existís anteriorment.

El 992 el castell fou venut per la família Borrell a Ennec Bonfill, fill de Sendred de Gurb, que passà a ésser el senyor de Cervelló, fins

l'any 1.297, en el que Guerau VII de Cervelló va vendre la baronia a Jaume II^o, aquest rei va fer una permuta el 1.309 amb els comtes del Pallars per tots els castells del Bergadá (menys el de Roser i la vila de Berga). 65 anys després passà la baronia a la reina Elionor. El 1.390 fou adquirida per la ciutat de Barcelona i el 1.441 pels Ballester o de Bellera, el 1.520 passà per successió als Luna, als Ansa (1.588), als Ivorra (1.596), als Copons (començament del segle XVIII), als Pinós (vers 1.793) i als Sarriera (1.857).

El castell, a la vora esquerra de la vall de la riera de Can Sala, està actualment en ruïnes, ja que fou enderrocat per ordre del Duc de Pòpuli al gener de 1.714 " hechar a los rebeldes de los castillos de Corbera, Cervellón y Castellví, que aunque pequeños son defensables per cuyo motivo pasan con el referido coronel ingeniero D. Francisco Mauleón los minadores para bolarlos y demolerlos á fin de quitar de una vez á los rebeldes tan cercanas y perniciosas madrigueras". Els filipistes, en presentarse trobaren abandonat el castell de Cervelló (1).

Evolució de la població:

	1.368*	1.380*	1.553*	1.718	1.787	1.830
Cervelló	177	171	16	190	559	179
Vallirana	25	20	11	118	261	63
La Palma	14	13	7	-	-	-

* = anys en que els cens és expressat en focs.

índex de creixement:

	1.718	1.787	
Cervelló	229	609	265%
Vallirana	118	261	221%

A l'actualitat Cervelló conta amb uns 4.300 habitants censats, Vallirana segons l'últim cens del gener de 1.987 amb 5.111 hab.

L'església data de l'any 912 i es troba voltada de tombes antropomorfiques excavades a la roca; estava dedicada a Sta. Creu, Sant Esteve i a Sant Dalmau. El 1.692 es va aprovar el culte a Sta. Maria dels Socorrs, religiosa de noble llinatge, que visqué entre 1.230 i 1.290, la capella li és dedicada des de que va deixar de ser parròquia, al començament del segle actual.

La capella de Sta. Maria de Cervelló, és un edifici del primer art romànic, d'una sola nau capçada a llevant per un absis semicircular, en el qual s'obren interiorment, cinc fornícules. A l'exterior és decorada amb bandes i arcuacions llombardes. Pel fet que a sobre el creuer s'aixeca un cimborí, Josep Puig i Cadafalch i altres autors posteriors han pensat que en origen hi devia haver tres absis disposats en creu per a sostenir l'empenta de la cúpula, puix que no hi ha espai per a un transsepte. En l'actualitat, unes capelles rectangulars, cobertes amb



falsa porta gòtica, substitueixen els absis laterals. La porta, a ponent sota un frontó triangular, és de tradició renaixentista. (2)

Antigament no hi havia nucli urbà, la gent vivia en masies o cases escampades per la muntanya, fins que a finals del segle XVIII, fou creada l'industria del vidre a Cervelló, que produí lloc a un augment prosperitat i una agrupació de les cases, formant-se el poble actual i amb ell la nova església dedicada a Sant Esteve i Sta. Maria dels Socors i emplaçada a peu de carretera i construïda pels arquitectes Josep Font i Gumà i Antoni Gallissà fou acabada entre els anys 1.906 i 1.912.



Continuant per la carretera camí a l'Ordal, ens trobem a pocs kilòmetres amb Vallirana, població de 23'93 Km2 que va pertanyera a Cervelló des del 1.231 fins el 1.867.

El topònim de Vallirana segons el lingüista suís Paul Aebischer deriva de Valerius més una terminació que indica pertinença, altres fonts més populars, diuen que deriva del llatí Valli ranium o vall de les granotes i altres, de Vall d'Irene.

Vallirana es esmentat el 949, si ve el 904 ho és la capella de Sant Silvestre, donada per el bisbe de Barcelona al abat de Sant Cugat.

La quadra de Vallirana depengué de l'hospital d'Olesa de Bonesvalls, fundat per Guillem II de Cervelló (1.229-1.270), i el 1.381 l'hospital adquirí la plena jurisdicció de la quadra de Vallirana. En els llibres consultats no es fa cap menció a quest hospital, el més probable és que es dediqués a assil o alberg de peregrins.

També depenia i depen de Cervelló el poble de la Palma de Cervelló, malgrat que està situat molt més a prop de Corbera. L'església parròquial dedicada a Santa Maria i a Sant Brici és documentada el 1.231; actualment és un edifici de planta basilical posterior a l'última guerra civil espanyola.

1. Castells Catalans ed, Rafael Dalmau, pág. 373, Vol 2, Barcelona 1,969

2. Gran Geografia Comarcal de Catalunya, El Barcelonès i el Baix Llobregat, pág. 446, Vol 8, Enciclopèdia Catalana S.A.

ANYS: 1.455 fins 1.472

Sant Esteve de Cervelló.

TAULA DE MORTALITAT

	TOTAL	ALBATS	NENS	NENES	COSSOS	HOMES	DONES
Gener.....	2	1	-	1	1	-	1
Febrer.....	4	3	2	1	1	1	-
Març.....	19	12	6	6	7	5	2
Abril.....	2	1	1	-	1	1	-
Maig.....	-	-	-	-	-	-	-
Juny.....	1	1	-	1	-	-	-
Juliol.....	1	-	-	-	1	1	-
Agost.....	6	5	3	2	1	-	1
Setembre...	14	8	7	1	6	4	2
Octubre....	9	5	2	3	4	3	1
Novembre...	6	2	-	2	4	1	3
Desembre...	1	-	-	-	1	-	1
TOTAL....	65	38	21	17	27	16	11

COMENTARIS:

=====

CAUSES DE MORT: No hi consten.

ASPECTES SOCIALS:

- 1.457. El 19 d'agost, batejada i soterrada, filla del hon en Joha Deu i Ana Señor del castell vell (sic).
- 1.470. El 13 de març, Johan Domenenrs cañoge de lado fou ordre de mia (sic).
- 1.472. Octubre, un pastor.

ASPECTES SANITARIS: No hi consten.

NATALITAT i MATRIMONIS: No hi consten.

ANYS: 1.572 fins 1.579

Sant Esteve de Cervelló.

MORTALITAT: No hi consta.

TAULA DE NATALITAT

	<u>TOTAL</u>	<u>NENS</u>	<u>NENES</u>	<u>Venturers</u>
Gener.....	8	5	3	-
Febrer.....	8	4	4	-
Març.....	11	5	6	-
Abril.....	13	7	6	1
Maig.....	3	2	1	-
Juny.....	9	7	2	-
Juliol.....	9	6	3	-
Agost.....	8	6	2	-
Setembre...	11	5	6	-
Octubre....	8	5	3	-
Novembre...	6	4	2	-
Desembre...	6	2	4	-
TOTAL.....	100	58	42	1

COMENTARIS:

=====

ASPECTES SOCIALS:

- 1.572. El 11 d'abril, padrí un taberner.  
El 23 d'abril, padrí un francès.  
El 28 de juny, padrí un mestre de cases estranger (sic).  
El 28 d'octubre, fill d'un carnicer (sic).  
El 11 de setembre, filla de Llorens Carbonell, Batlle de Cervelló.  
El 6 de desembre, dues nenes bessones.
- 1.573. El 24 de juny, padrí Martí Puyol, pbre. Vicariy de dita Parrochia de Cervelló (sic).
- 1.575. El 19 de març, una nena los pares de la qual ignora (sic).
- 1.576. El 14 de març, padrí M^o Dura Noli pbre. Vicari aredador de S. Esteve de Cervelló.

- El 8 d'agost, dos nens bessons.  
El 19 d'agost, padrí un francès.  
1.578. El 8 de juny, padrí un carnicer.  
El 27 d'octubre, padrí un stranger (sic).  
1.579. El 8 de setembre, padrí un farrer de Barcelona (sic).

ASPECTES SANITARIS: No hi consten.

MATRIMONIS: No hi consten.

ANYS: 1.580 fins 1.582

Sant Esteve de Cervelló.

MORTALITAT: No hi consta.

TAULA DE NATALITAT

	TOTAL	NENS	NENES	Venturers
Gener.....	1	1	-	-
Febrer.....	4	2	2	-
Març.....	4	4	-	-
Abril.....	4	2	2	-
Maig.....	1	1	-	-
Juny.....	-	-	-	-
Juliol.....	1	-	1	-
Agost.....	2	-	2	-
Setembre...	3	1	2	-
Octubre....	4	1	3	-
Novembre...	-	-	-	-
Desembre...	3	2	1	-
TOTAL.....	27	14	13	-

COMENTARIS:

=====

ASPECTES SOCIALS:

- 1.580. El 19 d'abril, padri un estranger.  
El 6 de maig, fill d'un moler.  
El 5 de setembre, padri Joá Cirot, del regne de França.
- 1.581. El 30 de gener, fill d'un moliner.  
El 8 de desembre, fill d'un moliner.

ASPECTES SANITARIS: No hi consten.

MATRIMONIS: No hi consten.

ANYS: 1.593 fins 1.599

Sant Esteve de Cervelló.

TAULA DE MORTALITAT

	TOTAL	ALBATS	NENS	NENES	COSSOS	HOMES	DONES
Gener.....	2	1	-	1	1	-	1
Febrer.....	-	-	-	-	-	-	-
Març.....	-	-	-	-	-	-	-
Abril.....	6	1	1	-	5	3	2
Maig.....	10	5	4	1	5	2	3
Juny.....	2	-	-	-	2	1	1
Juliol.....	3	1	1	-	2	2	-
Agost.....	2	1	1	-	1	1	-
Setembre...	2	2	2	-	-	-	-
Octubre....	3	1	1	-	2	1	1
Novembre...	-	-	-	-	-	-	-
Desembre...	4	1	1	-	3	2	1
TOTAL....	34	13	11	2	21	12	9

COMENTARIS:

=====

CAUSES DE MORT:

Mort sospitosa:

1.597. El 31 d'agost, no rebé sagraments per que lo trobara mort al matí, era stranger (sic).

Mort sobtada:

1.593. El 21 de desembre, no rebé ningun sagrament perque morí de mort subitanea (sic).

1.594. El 16 de juny, un home morí de mort subitanea (sic).

El 27 de novembre, un home (no rebé la extremaunció perque noy fonc atemps (sic).

1.596. El 25 d'abril, un home, no rebé la extremaunció perque noy

- fanc atemps (sic).  
1.598. El 9 de gener, un home, no rebé sagraments (sic).

Mort violenta:

- 1.599. El 4 d'octubre, un home, no rebé sagraments perquè morí desgraciadament.

ASPECTES SOCIALS:

- 1.593. El 21 de setembre, un home, no rebé sagraments perquè noy abisare (sic).  
El 4 d'octubre, filla de la majordona (sic).  
1.594. El 16 de juny, mosso del batlle de S. Vicens.  
1.595. El 27 d'abril, home stranger (sic).  
1.597. El 16 d'abril, un mosso.  
El... de maig, un moler.  
El 31 d'agost, un home stranger (sic).  
1.598. El 16 de gener, una nena filla de pares incògnits.

ASPECTES SANITARIS: No hi consten.

NATALITAT: No hi consta.

MATRIMONIS: No hi consten.



ANYS: 1.600 fins 1.609

Sant Esteve de Cervelló.

TAULA DE MORTALITAT

	TOTAL	ALBATS	NENS	NENES	COSSOS	HOMES	DONES
Gener.....	1	-	-	-	1	1	-
Febrer.....	2	-	-	-	2	-	2
Març.....	5	2	1	1	3	1	2
Abril.....	5	-	-	-	5	2	3
Maig.....	2	-	-	-	2	-	2
Juny.....	1	-	-	-	1	1	-
Juliol.....	4	-	-	-	4	3	1
Agost.....	1	-	-	-	1	1	-
Setembre...	1	-	-	-	1	1	-
Octubre...	2	-	-	-	2	1	1
Novembre...	4	1	-	1	3	2	1
Desembre...	1	-	-	-	1	1	-
TOTAL....	29	3	1	2	26	14	12

COMENTARIS:

=====

CAUSES DE MORT:

Mort violenta:

1.605. El 15 de març, home "lo qual trobare degollat en la quadra de Vallirana (sic).

ASPECTES SOCIALS:

1.603. Agost, un stranger (sic).

El 16 de novembre, un mosso.

1.605. El 7 d'abril, un francès.

El 25 d'abril vídua del francès anterior.

1.608. El 14 de juliol, un francès.

1.609. El 15 de gener, un francès, morí al Lladoner (sic).

ASPECTES SANITARIS: No hi consten.

NATALITAT: No hi consta.

MATRIMONIS: No hi consten.

ANYS: 1.610 fins 1.619

Sant Esteve de Cervelló.

TAULA DE MORTALITAT

	TOTAL	ALBATS	NENS	NENES	COSSOS	HOMES	DONES
Gener.....	2	-	-	-	2	2	-
Febrer.....	3	-	-	-	3	3	-
Març.....	1	-	-	-	1	1	-
Abril.....	1	-	-	-	1	1	-
Maig.....	1	1	-	1	-	-	-
Juny.....	2	-	-	-	2	1	1
Juliol.....	2	-	-	-	2	2	-
Agost.....	1	-	-	-	1	1	-
Setembre...	5	1	1	-	4	4	-
Octubre....	2	-	-	-	2	1	1
Novembre...	3	-	-	-	3	3	-
Desembre...	4	-	-	-	4	3	1
TOTAL....	27	2	1	1	25	22	3

COMENTARIS:

=====

CAUSES DE MORT: No hi consten.

ASPECTES SOCIALS:

- 1.610. El 12 de desembre, un stranger (sic).
- 1.611. El 16 de gener, un moler.
- 1.612. El 16 de gener, un moler.
- 1.614. El 26 de novembre, Joan Bessons, pagès i Batlle de Cervelló.
- 1.619. El 13 de setembre, fill d'un moler.

ASPECTES SANITARIS: No hi consten.

NATALITAT i MATRIMONIS: No hi consten.

TAULA DE MORTALITAT

	TOTAL	ALBATS	NENS	NENES	COSSOS	HOMES	DONES
Gener.....	6	3	3	-	3	2	1
Febrer.....	3	-	-	-	3	-	3
Març.....	2	1	-	1	1	1	-
Abril.....	8	-	-	-	8	6	2
Maig.....	4	-	-	-	4	3	1
Juny.....	2	-	-	-	2	-	2
Juliol.....	7	2	2	-	5	3	2
Agost.....	5	2	1	1	3	2	1
Setembre...	14	7	3	4	7	6	1
Octubre...	14	5	4	1	9	8	1
Novembre...	3	1	1	-	2	2	-
Desembre...	1	1	1	-	-	-	-
TOTAL....	69	22	15	7	47	33	14

COMENTARIS:

=====

CAUSES DE MORT:

Mort sospitosa:

- 1.623. El 6 de juliol, fadri, traginer de Vilafranca de Penedés, lo trobare mort al mig del Cami Real (sic).
- 1.629. El 11 d'abril, una dona "la trobaren morta a la quadra Vallirana, no rebé sagraments pero tingué una sepultura digne porque digueran que lo disabte ans la havien vista ab rosaris" (sic).

Mort de malaltia:

- 1.621. El 9 de gener, una dona morí de flux de sang, no rebé sagraments.
- 1.624. El 21 de setembre, un pobre home ques morí a la Pallissa de

- Montaner, no rabé lo nom, no avisare pels sacraments (sic).
- 1.625. El 21 de gener, home que morí a l'hostal "no combregar per tenir accidez" (sic).
- El 24 de setembre, un home, morí de nit a la pallissa (sic).
- 1.629. El 7 de juny, una dona, "no pogué rebre al Viatic per está impedida" (sic).

#### Mort de violenta:

Mort per submersió:

- 1.620. El 8 d'abril, "el cos de un home ques troba offegat a un torch de aygua a la vora del camí real torrent de mata mala" (sic).

Mort per precipitació:

- 1.622. El 13 d'octubre, un stranger caygué de una olivera a la llibra collent olivies (sic).

Mort no especificada:

- 1.624. El 16 d'octubre, un home, "lo mataren sobre la caseta del Dr. Company" (sic).

#### ASPECTES SOCIALS:

- 1.620. El 2 de setembre, un nen del Hospital que criaba la Moriscota (sic).
- 1.621. El 15 de maig, un moler.  
El 18 de maig, un mosso.
- 1.622. El 13 d'octubre, un stranger.  
El 30 d'octubre, un francès.
- 1.623. El 8 de desembre, un nen del Hospital que criava de llet la viuda Companya (sic).
- 1.624. El 21 de setembre, un pobre home.  
El 4 d'octubre, un traginer del Lladoner.  
El 28 d'octubre, un stranger (sic).
- 1.627. El 22 d'octubre, un francès, mosso.

ASPECTES SANITARIS: No hi consten.

NATALITAT: No hi consta.

MATRIMONIS: No hi consten.

ANYS: 1.630 fins 1.639

Sant Esteve de Cervelló.

TAULA DE MORTALITAT

	TOTAL	ALBATS	NENS	NENES	COSSOS	HOMES	DONES
Gener.....	3	-	-	-	3	-	3
Febrer.....	6	1	1	-	5	2	3
Març.....	2	1	-	1	1	-	1
Abril.....	4	-	-	-	4	3	1
Maig.....	2	1	1	-	1	-	1
Juny.....	3	3	2	1	-	-	-
Juliol.....	3	1	1	-	2	1	1
Agost.....	2	-	-	-	2	-	2
Setembre...	8	5	3	2	3	2	1
Octubre....	9	5	3	2	4	3	1
Novembre...	5	1	1	-	4	2	2
Desembre...	4	2	2	-	2	2	-
TOTAL....	51	20	14	6	31	15	16

COMENTARIS:

=====

CAUSES DE MORT:

Mort sospitosa:

1.637. El 8 de febrer, un fadrí trobat mort.

ASPECTES SOCIALS:

1.630. El 6 de desembre, un francès.

ASPECTES SANITARIS: No hi consten.

NATALITAT I MATRIMONIS: No hi consten.

ANYS: 1.640 fins 1.649

Sant Esteve de Cervelló.

TAULA DE MORTALITAT

	TOTAL	ALBATS	NENS	NENES	COSSOS	HOMES	DONES
Gener.....	8	1	1	-	7	4	3
Febrer.....	12	3	1	2	9	7	2
Març.....	7	1	-	1	6	4	2
Abril.....	3	2	2	-	1	-	1
Maig.....	6	2	-	2	4	4	-
Juny.....	4	2	1	1	2	2	-
Juliol.....	2	-	-	-	2	2	-
Agost.....	7	2	1	1	5	4	1
Setembre...	11	4	2	2	7	5	2
Octubre....	3	1	1	-	2	1	1
Novembre...	5	2	1	1	3	2	1
Desembre...	6	1	-	1	5	4	1
TOTAL....	74	21	10	11	53	39	14

COMENTARIS:

=====

CAUSES DE MORT:

Mort sospitosa:

- 1.641. El 20 de gener, pastor lo qual trobaren mort a la Riera de Cervelló (sic).
- 1.644. El 25 de setembre, un home, "fou trobat mort a la Riera de Cervelló, baix la resclosa del molí" (sic).
- 1.649. El 9 de novembre, un home, trobat mort (sic).

Mort sobtada:

- 1.647. El 29 de març, un home morí de una basca (sic).  
El 27 de juliol, un home morí al hostel de basca repentina. (sic).

1.648. El 23 de maig, un home morí de basca repentinament (sic).

Mort de malaltia:

1.647. El 31 de desembre, un fadrí, morí en lo hostal y no pogué combrregar.

Mort violenta:

Mort per arma de foc:

1.642. El 30 de gener, un home, "morí farir de una scopetada" (sic).

1.648. El 29 de novembre, un home, "fadrí lo qual matare ab una scopetada uns soldats y li robare las armas" (sic).

Mort per accident:

1.645. El 12 d'abril, "fadrí morí de desgracia per haberli caygut una alsina en lo cap" (sic).

1.648. El 30 de març, un moliner morí de desgracia (sic).

ASPECTES SOCIALS:

1.641. El 19 de novembre, Magí Cussó, rector de Cervelló.

1.642. El 15 de febrer, un moler.

1.643. El 8 de juny, un fill de Pere Bassons, Batlle de Cervelló.

El 13 d'agost, un pastor.

1.644. El 7 de juny, un fadrí del Regne de França.

El 19 d'octubre, Ana Staper, muller de Fco. Staper i germana del rector de Cervelló.

1.645. El 7 de març, muller d'un menor.

El 11 de març, Pere Bessons, Batlle de Cervelló.

ASPECTES SANITARIS: No hi consten.

NATALITAT: No hi consta.

MATRIMONIS: No hi consten.



TAULA DE MORTALITAT

	TOTAL	ALBATS	NENS	NENES	COSSOS	HOMES	DONES
Gener.....	8	5	4	1	3	3	-
Febrer.....	5	-	-	-	5	2	3
Març.....	6	1	1	-	5	5	-
Abril.....	15	6	3	3	9	7	2
Maig.....	12	2	1	1	10	7	3
Juny.....	34	5	3	2	29	17	12
Juliol.....	9	2	2	-	7	4	3
Agost.....	18	4	2	2	14	10	4
Setembre...	8	3	2	1	5	5	-
Octubre....	11	5	4	1	6	4	2
Novembre...	6	2	1	1	4	3	1
Desembre...	7	2	2	-	5	5	-
TOTAL....	139	37	25	12	102	72	30

COMENTARIS:

=====

CAUSES DE MORT:

Mort sobtada:

- 1.651. El 12 d'agost, una dona, morí de propte y no hi fou a temps (sic).  
 1.652. El 24 de juny, home, morí de promte (sic).

Mort de malaltia:

- 1.651. El 6 d'abril, un home "estigués malalt" (sic).  
 El 7 d'agost, fadrí de 14 anys, fill de F. Vidal, Apotecari de Barna., no rebé mes que l'extremaunció perque quan avisaren ja no parlaba (sic).

- 1.652. El 6 de febrer, fadri, "no havia combregat mai per esser simple y no troba disposici corporal en la malaltia, rebé l'extremaunció (sic).
- 1.652. El 24 d'agost, dona, no rebé l'Eucaristia per tenir vómits.
- 1.655. El 1 de gener, un home fill de Steve Pi, Batlle de Cervelló encara no avia combregat per sa malaltia desvariava.  
El 19 de novembre, un home, se ferí havet confessat (sic).
- 1.656. El 25 de juny, un home, tenia vomits (sic).

"Mort de pesta":

- 1.651. El 20 d'abril, morí un francès de "peste" (sic).

NOTA del rector: "En la llibra cuadra de Vallirana son morts de pesta en contagi lo cosos dels quals son enterrats allá mateix per no trobá quils portés en lo sagrat (sic).

Un home, una dona i tres albats, una nena i dos nens, tots fills de Joan Miquel, difunt (sic).

El 5 de maig, Pere Barrufet, fadri de casa na Bassons del molí, no rebé los sacraments perque quan avisare ja era mort, morí junt a una font, nos trobá quil portés en sagrat per esser sospitos de mal de contagi, enterraenlo prop de la font en lo cap dit los roviras (sic).

El 8 de maig, un fadri, morí de peste (sic).

El 7 de maig, un nen, morí de peste (sic).

El 21 de maig, una donzella, sospitosa de contagi (sic).

El 21 de maig, un francès, sospitós de contagi (sic).

El 25 de maig, un treballador, morí de peste, nos trobá quil portés en sagrat an lo enterrat es consumit ab foch (sic).

El 28 de maig, un home.

El 28 de maig, un home.

El 16 de juny, un home, "morí a una barraca, el trobaren quad tres dies era mort, lo soterraren a la dita barraca per tenir mal contagiós (sic).

El 24 d'agost, una donzella, sospitosa de contagi (sic).

El 26 d'agost, un nen, fill d'un moler, germá de l'anterior, sospitós de contagi (sic).

El 5 de setembre, "un fadri, no se sap lo nom, sospitós de contagi" (sic).

El 31 d'octubre, home, "morí en lo bosch de contagi, era coxero del Dr. Vileta (sic).

El 18 de novembre, fadri, sospitós de peste (sic).

El 3 de desembre, francès, morí de peste (sic).

El 4 de desembre, un nen, morí de peste (sic).

El 11 de desembre, Hyacinto Piquer, mort de mal de contagi, Batlle de Cervelló.

El 17 de desembre, Steve Pi, Batlle de Cervelló, morí de contagi.

El 24 de desembre, Jaume Rovira, pagés y Batlle de Vallirana (sic).

El 25 de desembre, moliner, no rebé lo sacrament de la penitencia perque havia millorat y morí de prompte, morí de mal sospitós (sic).

COMENTARI: Total 26 morts de pesta, 17 homes, 3 dones, 5 nens i una nena.

- 1.652. El 29 de maig, un home sospitós de contagi (sic).  
El 2 de juny, un home i el seu fill, nos trobá quil portés a sagrat per sospitós de mal de contagi, enterrenlo al cup.  
El 4 de juny, un home morí de contagi, enterarenlo al cup (sic).  
El 10 de juny, dona de la Palma de Cervelló, morí de contagi.  
El 12 de juny, home, soterrat en la barraca per contagi.  
El 12 de juny, dona, sospitosa de contagi.  
El 12 de juny, donzella, filla de la dona anterior.  
El 22 de juny, dona, contagi, esterrada al cup (sic).  
El 23 de juny, fadri, morí encontrat.  
El 24 de juny, home, morí en contrat, contagi.  
El 24 de juny, donzella, germana del home anterior, morí de contagi.  
El 26 de juny, home menor de dies, morí de contagi.  
El 26 de juny, home, morí de contagi.  
El 26 de juny, home, enterrat en lo cup, contagi.  
El 26 de juny, nena, morí de contagi.  
El 27 de juny, Pons Barba pare de la nena anterior, enterrat en lo cup, contagi.  
El 29 de juny, donzella, filla de l'anterior, contagi, enterrada en lo cup.  
El 29 de juny, un home que "estaba a casa de Pons Barba, enterrat en lo cup contagi (sic).  
El 29 de juny, donzella, contagi.  
El 9 de juliol, fadri, contagi.  
El 11 de juliol, donzella sospitosa de contagi.  
El 16 de juliol, donzella sospitosa de contagi filla d'un carreter de S. Feliu.  
El 16 d'octubre, nen, contagi.

COMENTARI: Total 24, 12 homes, 9 dones, 2 nens i 1 nena.

#### Mort violenta:

Mort per arma de foc:

- 1.655. El 22 de juny, un home morí de scopetada al terme de Pallejá sobre les rocas de la Palma (sic).

#### Mort de nadons:

- 1.651. El 3 de gener, un nen.

#### ASPECTES SOCIALS:

- 1.650. El 26 de gener, soldat francès, morí en lo Lladroner (sic).

- 1.651. El 14 d'abril, Geroni Pastor, Dr. en Drets de Lleyda fou depositat lo cos de Felipa Nogués, Vda. deixada de...Nogués Dr. en Drets.  
 El 20 d'abril, un francès (pesta).  
 El 21 de maig, un francès, de pesta.  
 El 7 d'agost, un pobre, enterrat Amore Dei.  
 El 31 d'octubre, el coxero del Dr. Vileta (pesta). (sic).  
 El 3 de desembre, un francès, de pesta.  
 El 11 de desembre, Hyacinto Piquer, Batlle de Cervelló (pesta).  
 El 17 de desembre, Steve Pi, Batlle de Cervelló (pesta).  
 El 24 de desembre, Jaume Rovira, pagés i Batlle de Vallirana.  
 El 25 de desembre, un moliner (pesta).
- 1.652. El 19 de gener, un nen fill de Steve Pi, Batlle de Cervelló.
- 1.653. El 39 de setembre, nena, filla de Steve Rovira, Batlle de Vallirana.
- 1.654. El 14 d'octubre, un nen fill d'un soldat del tercio de Borgonya estava alojat a casa Campderros de Vallirana.
- 1.655. El 1 de gener, home fill de Steve Pi, Batlle de Cervelló.  
 El 9 de març, fill de farrer (sic).
- 1.656. El 11 de juny, home, Amore Dei, no y conste nom (sic).  
 El 29 d'agost, bover (sic).  
 El 5 d'octubre, un moler.
- 1.657. El 11 de març, un guixer (sic).  
 El 12 de juliol, un fadri, francès.  
 El 12 d'octubre, una dona francesa, molinera del molí del Sr. Baró en la Parròquia de S. Esteve. (sic).  
 El 16 d'octubre, muller d'un masover.
- 1.659. El 10 d'agost, muller d'un soldat Cathalá (sic).  
 El 29 de setembre, fill de pares incògnits, sanomenava Steve (sic).

#### ASPECTES SANITARIS:

- 1.651. El 7 d'agost, "fadri de 14 anys, Joseph Vidal, fill de F. Vidal Apotecari de Barna., no rebé mes que l'extremaunció porque quan avisaren ja no parlaba (sic).

NATALITAT: No hi consta.

TAULA DE MATRIMONIS 1657 i 1659

	TOTAL	Fadri Donze-	Fadri Vídua	Vidu Vídua	Vidu Donze-
Gener.....	-	-	-	-	-
Febrer.....	2	2	-	-	-
Març.....	1	1	-	-	-
Abril.....	-	-	-	-	-
Maig.....	-	-	-	-	-
Juny.....	-	-	-	-	-
Juliol.....	-	-	-	-	-
Agost.....	-	-	-	-	-
Setembre...	2	2	-	-	-
Octubre....	-	-	-	-	-
Novembre...	2	-	-	1	1
Desembre...	1	1	-	-	-
TOTAL....	8	6	-	1	1

COMENTARIS:

=====

ASPECTES SOCIALS:

1.659. El 12 de febrer, un fadri moler amb donzella.

El 4 de setembre, testimoni un administrador.

El 30 de novembre, testimoni el Reverent Pau Bofill, rector de Molins de Rey.

ASPECTES SANITARIS: No hi consten.

ANY: 1.651

Sant Esteve de Cervelló.

TAULA DE MORTALITAT

	TOTAL	ALBATS	NENS	NENES	COSSOS	HOMES	DONES
Gener.....	1	1	1	-	-	-	-
Febrer.....	-	-	-	-	-	-	-
Març.....	-	-	-	-	-	-	-
Abril.....	11	6	3	3	5	3	2
Maig.....	9	1	1	-	8	6	2
Juny.....	5	1	-	1	4	3	1
Juliol.....	1	-	-	-	1	1	-
Agost.....	6	1	1	-	5	3	2
Setembre...	2	-	-	-	2	2	-
Octubre....	1	-	-	-	1	1	-
Novembre...	1	-	-	-	1	1	-
Desembre...	6	1	1	-	5	5	-
TOTAL....	43	11	7	4	32	25	7

COMENTARIS:

=====

CAUSES DE MORT:

Mort sobtada:

1.651. El 12 d'agost, una dona, mori de propte y no hi fou a temps (sic).

Mort de malaltia:

1.651. El 6 d'abril, un home "estigués malalt" (sic).

El 7 d'agost, fadrí de 14 anys, fill de F. Vidal, Apotecari de Barna., no rebé mes que l'extremaunció perque quan avisaren ja no parlaba (sic).

"Mort de pesta":

1.651. El 20 d'abril, morí un francès de "peste" (sic).

NOTA del rector: "En la llibra cuadra de Vallirana son morts de peste en contagi lo cosos dels quals son enterrats allà mateix per no trobá quils portés en lo sagrat (sic).

Un home, una dona i tres albats, una nena i dos nens, tots fills de Joan Miquel, difunt (sic).

El 5 de maig, Pere Barrufet, fadrí de casa na Bassons del molí, no rebé los sacraments perque quan avisare ja era mort, morí junt a una font, nos trobá quil portes en sagrat per esser sospitos de mal de contagi, enterraenlo prop de la font en lo cap dit los roviras (sic).

El 8 de maig, un fadrí, morí de peste (sic).

El 7 de maig, un nen, morí de peste (sic).

El 21 de maig, una donzella, sospitosa de contagi (sic).

El 21 de maig, un francès, sospitós de contagi (sic).

El 25 de maig, un treballador, morí de peste, nos trobá quil portés en sagrat an lo enterrat es consumit ab foch (sic).

El 28 de maig, un home.

El 28 de maig, un home.

El 16 de juny, un home, "morí a una barraca, el trobaren quad tres dies era mort, lo soterraren a la dita barraca per tenir mal contagiós (sic).

El 24 d'agost, una donzella, sospitosa de contagi (sic).

El 26 d'agost, un nen, fill d'un moler, germà de l'anterior, sospitós de contagi (sic).

El 5 de setembre, "un fadrí, no se sap lo nom, sospitós de contagi" (sic).

El 31 d'octubre, home, "morí en lo bosch de contagi, era coxero del Dr. Vileta (sic).

El 18 de novembre, fadrí, sospitós de peste (sic).

El 3 de desembre, francès, morí de peste (sic).

El 4 de desembre, un nen, morí de peste (sic).

El 11 de desembre, Hyacinto Piquer, mort de mal de contagi, Batlle de Cervelló.

El 17 de desembre, Steve Pi, Batlle de Cervelló, morí de contagi.

El 24 de desembre, Jaume Rovira, pagés y Batlle de Vallirana (sic).

El 25 de desembre, moliner, no rebé lo sacrament de la penitencia perque habia millorat y morí de prompte, morí de mal sospitós (sic).

COMENTARI: Total 26 morts de pesta, 17 homes, 3 dones, 5 nens i una nena.

Mort de nadons:

1.651. El 3 de gener, un nen.

ASPECTES SOCIALS:

1.651. El 14 d'abril, Geroni Pastor, Dr. en Drets de Lleyda fou depo-

sitat lo cos de Felipa Nogués, Vda. deixada de...Nogués Dr. en Drets.

El 20 d'abril, un francès (pesta).

El 21 de maig, un francès, de pesta.

El 7 d'agost, un pobre, enterrat Amore Dei.

El 31 d'octubre, el coxero del Dr. Vileta (pesta). (sic).

El 3 de desembre, un francès, de pesta.

El 11 de desembre, Hyacinto Piquer, Batlle de Cervelló (pesta).

El 17 de desembre, Steve Pi, Batlle de Cervelló (pesta).

El 24 de desembre, Jaume Rovira, pagès i Batlle de Vallirana.

El 25 de desembre, un moliner (pesta).

#### ASPECTES SANITARIS:

- 1.651. El 7 d'agost, "fadrí de 14 anys, Joseph Vidal, fill de F. Vidal Apotecari de Barna., no rebé mes que l'extremaunció perquè quan avisaren ja no parlaba.

NATALITAT: No hi consta.

MATRIMONIS: No hi consten.



TAULA DE MORTALITAT

	TOTAL	ALBATS	NENS	NENES	COSSOS	HOMES	DONES
Gener.....	4	2	1	1	2	2	-
Febrer.....	2	-	-	-	2	2	-
Març.....	3	-	-	-	3	3	-
Abril.....	2	-	-	-	2	2	-
Maig.....	3	1	-	1	2	1	1
Juny.....	23	3	2	1	20	11	9
Juliol.....	7	2	2	-	5	2	3
Agost.....	1	-	-	-	1	-	1
Setembre...	1	1	1	-	-	-	-
Octubre....	2	-	-	-	2	2	-
Novembre...	1	1	-	1	-	-	-
Desembre...	-	-	-	-	-	-	-
TOTAL....	49	10	6	4	39	25	14

COMENTARIS:

=====

CAUSES DE MORT:

Mort sobtada:

1.652. El 24 de juny, home, morí de promte (sic).

Mort de malaltia:

1.652. El 6 de febrer, fadrí, "no habia combregat mai per esser simple y no troba disposici corporal en la malaltia, rebé l'extremaunció (sic).

1.652. El 24 d'agost, dona, no rebé l'Eucaristia per tenir vómits (sic).

"Mort de pesta":

- 1.652. El 29 de maig, un home sospitós de contagi (sic).  
El 2 de juny, un home i el seu fill, nos trobá quil portés a sagrat per sospitós de mal de contagi, enterrenlo al cup.  
El 4 de juny, un home morí de contagi, enterarenlo al cup (sic).  
El 10 de juny, dona de la Palma de Cervelló, morí de contagi.  
El 12 de juny, home, soterrat en la barraca per contagi.  
El 12 de juny, dona, sospitosa de contagi.  
El 12 de juny, donzella, filla de la dona anterior.  
El 22 de juny, dona, contagi, esterrada al cup (sic).  
El 23 de juny, fadri, morí en contrat.  
El 24 de juny, home, morí en contrat, contagi.  
El 24 de juny, donzella, germana del home anterior, morí de contagi.  
El 26 de juny, home menor de dies, morí de contagi.  
El 26 de juny, home, morí de contagi.  
El 26 de juny, home, enterrat en lo cup, contagi.  
El 26 de juny, nena, morí de contagi.  
El 27 de juny, Pons Barba pare de la nena anterior, enterrat en lo cup, contagi.  
El 29 de juny, donzella, filla de l'anterior, contagi, enterrada en lo cup.  
El 29 de juny, un home que "estaba a casa de Pons Barba, enterrat en lo cup contagi (sic).  
El 29 de juny, donzella, contagi.  
El 9 de juliol, fadri, contagi.  
El 11 de juliol, donzella sospitosa de contagi.  
El 16 de juliol, donzella sospitosa de contagi filla d'un carreter de S. Feliu.  
El 16 d'octubre, nen, contagi.

COMENTARI: Total 24, 12 homes, 9 dones, 2 nens i 1 nena.

ASPECTES SOCIALS:

- El 25 de desembre, un moliner (pesta).  
El 19 de gener, un nen fill de Steve Pi, Batlle de Cervelló.

ASPECTES SANITARIS: No hi consten.

NATALITAT: No hi consta.

MATRIMONIS: No hi consten.

ANYS: 1.660 fins 1.669

Sant Esteve de Cervelló.

TAULA DE MORTALITAT

	TOTAL	ALBATS	NENS	NENES	COSSOS	HOMES	DONES
Gener.....	8	4	1	3	4	3	1
Febrer.....	7	1	1	-	6	4	2
Març.....	9	1	1	-	8	3	5
Abril.....	7	2	1	1	5	4	1
Maig.....	4	1	-	1	3	2	1
Juny.....	6	2	-	2	4	3	1
Juliol.....	5	-	-	-	5	4	1
Agost.....	7	3	2	1	4	2	2
Setembre...	9	6	4	2	3	1	2
Octubre...	3	1	1	-	2	2	-
Novembre...	10	3	2	1	7	4	3
Desembre...	5	1	1	-	4	4	-
TOTAL....	80	25	14	11	55	36	19

COMENTARIS:

=====

CAUSES DE MORT:

Mort sospitosa:

1.664. El 23 de desembre, "un pobre home dit lo Romá, lo trobaren mort a la pellissa de la casa" (sic).

Mort sobtada:

1.661. El 4 de febrer, dona, morí de una basqua (sic).

1.666. El 2 de novembre, un home francès, rebé tan solament lo sagrament de la extremaunció per haver mort de una basca: sens poder parlar (sic).

El 12 de novembre, dona, "no rebé ningun sagrament per haverla

trobada morta de una mort subitanea (sic).

- 1.667. El 27 d'abril, home, "no rebe ningun sagrament per quant morí de una basca (sic).

#### Mort de malaltia:

- 1.664. El 17 de juliol, donzella, "la Eucaristia no se li doná per ocasio dels ascos que tenia (sic).
- 1.666. El 12 d'abril, Simó Francés, no rebé ningun sagrament per quant desvari y portant lo al hospital general de Barcelona sels morí de una basca per lo camí, fou enterrat per amor a Deu (sic).  
El 20 de novembre, dona, "rebe lo sagrament de la penitencia ab signos y lo sagrament de la extrema unctio, lo sagrament de la eucaristia santa no rabé per ferirse y no parlaba y feia bromera per la boca" (sic).
- 1.667. El 7 de juliol, home, "no rebe sino lo sagrament de la extrema unctio per quant morí de feridura (sic).

#### ASPECTES SOCIALS:

- 1.660. El 8 de març, masovera.  
El 3 d'abril, masover, marit de la dona anterior.
- 1.663. El 29 de juliol, un menor.  
El 23 de desembre, un pobre home dit lo Romá.
- 1.665. El 2 de febrer, Jaume Campmany, dit lo Paissano.
- 1.666. El 3 de setembre, nena, filla dels moliners de Vallirana.  
El 5 d'octubre, un home, "de Vallirana, fou sepultat a Gelida per haver mort en lo lloch de Gelida" (sic).  
El 2 de novembre, un francès.
- 1.667. El 25 de setembre, dona, "la qual morí a Barcelona y la portaren a enterrar en lo dit sementiri de Cervelló.
- 1.669. El 17 de juliol, "fadrí montanyes que estava en la torre de M. pastor, lo nom del qual no se sap" (sic).

ASPECTES SANITARIS: No hi consten.

TAULA DE NATALITAT

	TOTAL	NENS	NENES	Venturers
Gener.....	5	3	2	-
Febrer.....	5	3	2	-
Març.....	4	1	3	-
Abril.....	4	3	1	-
Maig.....	6	3	3	-
Juny.....	4	-	4	-
Juliol.....	3	2	1	-
Agost.....	9	8	1	-
Setembre...	3	1	2	-
Octubre....	2	1	1	-
Novembre...	3	2	1	-
Desembre...	4	3	1	-
TOTAL.....	52	30	22	-

COMENTARIS:

=====

ASPECTES SOCIALS:

- 1.666. El 28 de març, padrí un ortalá de Barcelona (sic).
- 1.667. El 11 d'abril, padrí un ciutató de Barcelona.  
El 14 de setembre, padrí un ciutató de Barcelona (sic).  
El 30 d'octubre, padrí un menor.
- 1.668. El 8 de desembre, padrí un moler de la Palma.
- 1.669. El 3 de març, padrí l'anterior moler de la Palma.  
El 22 d'abril, padrí un mestre fuster ciutató de Barcelona.  
El 29 d'octubre, padrí l'anterior moler de la Palma.

ASPECTES SANITARIS: No hi consten.

TAULA DE MATRIMONIS

	TOTAL	Fadri Donze-	Fadri Vídua	Vidu Vídua	Vidu Donze-
Gener.....	3	3	-	-	-
Febrer.....	2	2	-	-	-
Març.....	1	1	-	-	-
Abril.....	-	-	-	-	-
Maig.....	2	2	-	-	-
Juny.....	2	2	-	-	-
Juliol.....	2	2	-	-	-
Agost.....	3	2	1	-	-
Setembre...	1	1	-	-	-
Octubre....	3	2	1	-	-
Novembre...	1	1	-	-	-
Desembre...	3	3	-	-	-
TOTAL....	23	21	2	-	-

COMENTARIS:

=====

ASPECTES SOCIALS:

- 1.662. El 10 d'octubre, testimoni Jaume Bofill, rector de Molins de Rey (sic). NOTA: El 1.659, el 30 de novembre hi consta com a testimoni Pau Bofill, rector de Molins de Rey.
- 1.663. El 22 de juliol, testimoni lo reverent Valentí Cerra, Pre. habitant en Barcelona y Francesch Fornaguera Dr. en Lleys.
- 1.664. El 4 de juny, testimoni un moler de Cervelló.
- 1.666. El 25 de maig, testimoni un moler.  
El 29 d'agost, fill d'un sastre de Barcelona amb vídua, testimoni Ramón Vilana, notari publich de Barcelona.
- 1.667. El 25 de gener, testimonis un jove scrivent y un llibrater ciutadá de Barcelona (sic).  
El 8 de febrer, testimonis dos molers.  
El 12 de juliol, testimoni Emanuel Bosca, licenciat en philo-sophia (sic).

ASPECTES SANITARIS: No hi consten.

ANYS: 1.670 fins 1.679

Sant Esteve de Cervelló.

TAULA DE MORTALITAT

	TOTAL	ALBATS	NENS	NENES	COSSOS	HOMES	DONES
Gener.....	17	2	-	2	15	9	6
Febrer.....	7	3	2	1	4	2	2
Març.....	8	3	2	1	5	4	1
Abril.....	11	4	2	2	7	5	2
Maig.....	6	2	1	1	4	4	-
Juny.....	5	3	2	1	2	2	-
Juliol.....	6	4	3	1	2	1	1
Agost.....	13	4	2	2	9	7	2
Setembre...	8	3	2	1	5	3	2
Octubre...	7	2	1	1	4	2	2
Novembre...	10	4	2	2	7	3	4
Desembre...	16	6	2	4	10	6	4
TOTAL....	114	40	21	19	74	48	26

COMENTARIS:

=====

CAUSES DE MORT:

Mort sospitosa:

- 1.672. El 20 d'abril, dona, no rebé sagrament algú perque la trobaren morta.  
El 29 d'abril, home, lo trobaren mort.
- 1.673. El 29 de gener, un pastor de la casa Puig, lo trobaren mort (sic).
- 1.674. El 29 de novembre, un home del regne de França.  
El 10 de desembre, un pobre fadri francès.
- 1.679. El 30 de gener, dona pobra que trobaren morta en la pallissa (sic).

#### Mort de malaltia:

1.673. El 29 de març, home, "rebé los sacraments de la penitencia y de la extrema unctio de nits, lo sacrament de la eucharistia Sta. nol rebé perque digué que lo an dema al matí lo rebria y morí en la nit" (sic).

El 13 de setembre, francès, "no rabé sacrament algú per quant no avisaren y sols fou absolt ab conditio per no tenir sentit algú (sic).

1.676. El 16 d'abril, "Hyacinto Li, rebe lo sacrament de la penitencia y de la extremaunctio Sta. lo de la eucharistia nol rebé perque no feu poder enviar res per la boca per tenirla apretat lo coll la varola, morí intestat (sic).

1.677. El 20 de gener, home, "no rebe sacrament per aver alguns anys que havia perdut lo judici ni tampoch rebe lo sacrament de la extrema unctio per no aver avisat.

El 13 de maig, fadrí foraster, lo qual morí de feridura.

1.679. El 9 de novembre, dona, "no rebe lo sacrament de la eucharistia perque tenia lo rogoll al coll per causa de la varola y haverli perill que nol sen podria enviar que la varola la offega (sic).

El 19 de novembre, home, "no pogué admistrar la Eucharistia per la indisposició del gran mal que tenia" (sic).

#### Mort violenta:

Mort per arma de foc:

1.677. El 9 d'abril, home, "haver lo trobat mort de una scopetada" (sic).

#### Mort de nadons:

1.677. El 16 de juny, nen, "sols fou primsenyat que morí luego" (sic).

1.679. El 24 de juliol, nen "lo qual morí en lo mateix instant que fou batejat (sic).

#### ASPECTES SOCIALS:

1.671. El 10 de juny, un home "lo qual morí en la pallissa de la torre dita de la senyora pastor" (sic).

1.672. El 20 d'abril, un moler de la Palma.

1.673. El 29 de gener, un pastor de casa Puig, lo trobaren mort.  
El 13 de setembre, un francès.

1.674. El 29 de novembre, un home del regne de França.

El 10 de desembre, "un pobre fadrí francès que lo trobaren mort en la pallissa de casa de Bassons y li aaptaren en la porta de la Iglesia y se aplagaren diner per celebratio de un offici y se li celebra lo nom del qual no se sap" (sic).

1.675. El 3 de febrer, home de Arans de Vall, Bisbat de Urgell.

1.676. El 28 de gener, un home del lloch de Salvanya Bisbat del Regne de França (sic).

El 14 d'octubre, home del regne de França.



1.678. El 2 d'octubre, home de Vila de Pineda, Bisbat de Girona.

ASPECTES SANITARIS: No hi consten.

TAULA DE NATALITAT

	TOTAL	NENS	NENES	Venturers
Gener.....	16	9	7	-
Febrer.....	12	6	6	-
Març.....	16	9	7	-
Abril.....	10	4	6	-
Maig.....	12	3	9	-
Juny.....	9	7	2	-
Juliol.....	7	2	5	-
Agost.....	8	4	4	-
Setembre...	12	2	10	-
Octubre....	12	8	4	-
Novembre...	11	4	7	-
Desembre...	9	5	4	-
TOTAL.....	134	63	71	-

COMENTARIS:

=====

ASPECTES SOCIALS:

- 1.670. El 15 d'octubre, dos nens bessons, "un morí de prompta lo qual fou primsenyat per Barthomeu Puig y un altra que nasqué sens poderse primsenyar (sic). NOTA: No hi consta en el llibre d'òbits.
- 1.671. El 16 de maig, padrí un moler de la Palma.  
El 24 de maig, padrí un moliner.  
El 28 d'octubre, padrí un moler de la Palma.
- 1.672. El 17 d'agost, padrí un moler de la Palma.
- 1.673. El 13 de juliol, filla d'un moler.
- 1.674. El 2 de setembre, padrina una pagesa de Sarriá.  
El 17 de desembre, padrí un pagès de Vallvidriera.
- 1.675. El 3 d'agost, padrí un moler de Cervelló.
- 1.676. El 4 de març, padrí un teixidor de lli del lloch de Pallejá

(sic).

- El 22 de setembre, padrí Francisco Roca Licenciado de Lleys  
1.678. El 24 d'agost, una nena "batejada ab condició" (sic).  
1.679. El 24 de juliol, nen batejat sub conditione perque qui aporta la criatura digue que la havian primsenyada en la parrochia (sic).

ASPECTES SANITARIS: No hi consten.

TAULA DE MATRIMONIS

	TOTAL	Fadri Donze-	Fadri Vidua	Vidu Vidua	Vidu Donze-
Gener.....	3	3	-	-	-
Febrer.....	13	10	-	-	3
Març.....	-	-	-	-	-
Abril.....	2	-	-	-	2
Maig.....	4	2	2	-	-
Juny.....	-	-	-	-	-
Juliol.....	2	1	-	-	1
Agost.....	6	5	1	-	-
Setembre...	4	3	1	-	-
Octubre....	-	-	-	-	-
Novembre...	1	-	1	-	-
Desembre...	2	2	-	-	-
TOTAL....	37	26	5	-	6

COMENTARIS:

=====

ASPECTES SOCIALS:

- 1.670. El 8 de febrer, testimoni lo reverent Francesch Aloy pre. Boxo en Philosophia y en Drets (sic).  
El 2 de setembre, testimoni un scrivent de Barcelona.  
1.673. El 31 de gener, testimoni Josep Pomada, ciutada de Barna (sic).  
1.674. El 4 de febrer, un fill de teixidor de lli  
El 15 de juliol, testimoni Jaume Riera, pagès i Batlle de Cer-

velló.

- 1.678. El 19 de novembre, Jaume Riera, pagès i Batlle de Cervelló, viuda amb ... viuda, testimoni un mestre sastre de Barcelona y un fadrí teixidor de lli fill de la ciutat de Vich (sic).
- 1.679. El 7 de febrer, fill de moler.

ASPECTES SANITARIS:

- 1.673. El 23 de maig, testimoni el Magnific Steva Cerra, Dr. en Medicina i ciutadà de Barcelona (sic).
- 1.676. El 31 de maig, Joseph Corts, Dr. en Medicina de S. Andreu de la Barca amb donzella.

TAULA DE MORTALITAT

	TOTAL	ALBATS	NENS	NENES	COSSOS	HOMES	DONES
Gener.....	20	10	4	6	10	9	1
Febrer.....	8	6	3	3	2	-	2
Març.....	12	8	6	2	4	2	2
Abril.....	7	1	-	1	6	5	1
Maig.....	5	1	-	1	4	2	2
Juny.....	8	6	2	4	2	1	1
Juliol.....	16	6	-	6	10	6	4
Agost.....	8	2	1	1	6	5	1
Setembre...	13	2	-	2	11	7	4
Octubre....	14	9	7	2	5	2	3
Novembre...	5	2	1	1	3	1	2
Desembre...	13	7	3	4	6	2	4
TOTAL....	129	60	27	33	69	42	27

COMENTARIS:

=====

CAUSES DE MORT:

Mort sospitosa:

1.688. El 14 d'abril, home, lo trobaren mort fora de sa casa (sic).

Mort de malaltia:

- 1.680. El 14 de març, un home, "lo sagrament de la Eucharistia nol pogué rebre per tenir mal de scanencia qual offega y no sen podia passar cosa alguna quan se li aporta la eucharistia (sic).
- 1.681. El 19 de juliol, un home, lo S. de la Eucharistia nol rebé per tenir vómits (sic).
- 1.684. El 22 de juliol, un home, "no rebe sagrament algú perque lo

- portaren malalt des de Torrellas a la casa de na Romagosa del Lladroner y no avisaren (sic).
- 1.687. El 6 de gener, "Un pobre home que era del lloch del Callar, archabisbat de Tarragona, aportarenlo al hospital general de Barcelona y se morí per lo camí (sic).
- 1.689. El 17 de gener, home, morí de feridura (sic).  
El 11 de juliol, fadrí, morí de mal de feridura (sic).

#### Mort violenta:

Mort per precipitació:

- 1.682. El 14 de gener, un home, "caigué de una olivera y morí (sic).

#### Mort de nadons:

- 1.689. El 8 e novembre, nen, lo qual fou primsenyat (sic).

#### ASPECTES SOCIALS:

- 1.680. El 22 d'octubre, un home fill de pares incògnits.
- 1.681. El 12 de gener, un nen fill de pares incògnits.
- 1.682. El 10 de juliol, un home, "lo qual morí en Barcelona y lo portaran mort a enterrar en dit sementiri de la Iglesia de Cervelló (sic).
- 1.684. El 4 de gener, un nen, fill de ferrer.  
El 20 de setembre, Jaume Riera, pagès i Batlle de Cervelló.
- 1.685. El 3 de maig, nena filla de Jaume Scaig, moler.
- 1.686. El 22 de març, nen, fill de pares incògnits.  
El 16 de juny, dona, "la qual morí en Barcelona en la Parrochia del Pi y lo seu cos fou aportar a enterrar en la sobredita parrochia de Cervelló (sic).  
El 26 d'agost, moliner de Cervelló.  
El 10 d'octubre, mare de moler.  
El 14 d'octubre, muller del moler anterior.  
El 2 de desembre, filla del moler anterior.
- 1.687. El 30 de juliol, la muller de Pere Sala, pagès i Batlle de Cervelló.
- 1.688. El 29 de gener, un moler.  
El 4 d'agost, un moliner.

ASPECTES SANITARIS: No hi consten.

TAULA DE NATALITAT

	TOTAL	NENS	NENES	Venturers
Gener.....	25	14	11	-
Febrer.....	19	8	11	-
Març.....	16	5	11	-
Abril.....	16	9	7	-
Maig.....	10	5	5	-
Juny.....	7	2	5	-
Juliol.....	6	6	-	-
Agost.....	5	2	3	-
Setembre...	12	7	5	-
Octubre....	17	14	3	-
Novembre...	22	11	11	-
Desembre...	22	12	10	-
TOTAL.....	177	95	82	-

COMENTARIS:

=====

ASPECTES SOCIALS:

- 1.680. El 21 de gener, filla d'un moliner.  
 El 10 de novembre, padri un moliner.  
 El 20 de novembre, filla d'un moler.
- 1.681. El 23 de gener, filla d'un moler.  
 El 1 d'abril, padri un altre moler.  
 El 5 de juny, padri Jaume Rovira, pagès i Batlle de Vallirana.
- 1.682. El 21 d'abril, padri Joan Guell, pagès i Batlle de St. Martí de Torrelles (sic).  
 El 13 d'octubre, padri Jaume Rovira, pagès i Batlle de la quadra de Vallirana, parrochia de Cervelló.  
 El 29 de novembre, padri o honorable Francesch Fornaguera, Doctor en Lleys ciutadà de Barcelona (sic).
- 1.683. El 12 de març, filla d'un moler.  
 El 18 de juliol, padri un moler de la Palma.  
 El 11 d'agost, padri Antoni Salcarell, natural de Parpinya (sic).

- El 8 de desembre, padri un francès.
- 1.684. El 17 e maig, fill d'un moler.
- 1.685. El 24 d'abril, filla de pares incògnits.
- 1.686. El 9 de gener, filla d'un moler.  
El 26 de gener, batejat sub conditione.  
El 3 de febrer, padri Miquel Puig, barber de S. Andreu de la Barca.  
El 17 de febrer, padri un sabater de Barcelona.  
El 7 d'octubre, padri un hortala de Barcelona de la parrochia del Pi (sic).
- 1.687. El 8 de gener, fill d'un moliner.  
El 16 de gener, padri Joan Joner, fill del lloch de Saleix, bisbat del regne de França.  
El 6 de febrer, un fill de pares incògnits, padrins un pagès de Gelida habitant en Cervelló i la muller d'un moler.  
El 16 d'octubre, fill d'un moler.
- 1.689. El 30 de gener, fill de Bartholomeu Juliá, pagès i Batlle de la quadra de Vallirana, parrochia de Cervelló.  
El 7 de novembre, nen, "fill de joan Rigot, natural de Guesca regna de Aragó y de Josepha Arnandes de aquell muller de la ciutat de Soria en Castilla la Vieja, allotjats vuy dia mes y any sobra dit en Cervelló, foren padrins don Marrch de Senallos, natural de Somahos, bisbat de Burgos y Maria Izquierda natural de la Vila de Albalate del Arzobispo en Aragó muller de Joan Melilla, mallorquí tots allotjats en Cervelló (sic).

#### ASPECTES SANITARIS:

- 1.684. El 14 de juny, padri Andreu Megá "Cirurgia de la Vila de St. Feliu de Llobregat".
- 1.686. El 23 de gener, padri lo Sr. Joseph Pomada, Doctor en Medicina ciudadá de Barcelona.

TAULA DE MATRIMONIS

	TOTAL	Padri Donze-	Fadri Vídua	Vidu Vídua	Vidu Donze-
Gener.....	6	2	2	1	1
Febrer.....	10	8	-	-	2
Març.....	1	1	-	-	-
Abril.....	2	2	-	-	-
Maig.....	5	4	1	-	-
Juny.....	-	-	-	-	-
Juliol.....	2	-	1	-	1
Agost.....	4	4	-	-	-
Setembre...	4	4	-	-	-
Octubre...	-	-	-	-	-
Novembre...	-	-	-	-	-
Desembre...	4	4	-	-	-
TOTAL....	38	29	4	1	4

COMENTARIS:

=====

ASPECTES SOCIALS:

- 1.680. Un vidu fill de mare francesa, del archebisbat de Tolosa i d'un teixidor de lli amb vídua.
- 1.681. El 10 de setembre, testimoni Jaume Rovira, pagès i batlla de la quadra de Vallirana, parrochia de Cervelló.
- 1.682. El 8 de febrer, testimonis Jaume Rovira, pagès i balla de Vallirana i Jaume Badell, pagès i balla de Olesa de Bones Valls.
- 1.685. El 16 de desembre, testimoni Don Bener Guell, Notari Real de Barcelona.
- 1.687. El 29 de gener, fill d'un ciudadá de Napsols amb donzella (sic).  
El 1 de febrer, testimoni un sastre de S. Vicens.
- 1.688. El 18 de maig, testimoni Benet Guell, Notari de Barcelona.
- 1.689. El 30 d'agost, testimoni un estudiant de Philosophia natural del lloch de Baget, Bisbat de Gerona (sic).

ASPECTES SANITARIS: No hi consten.



TAULA DE MORTALITAT

	TOTAL	ALBATS	NENS	NENES	COSSOS	HOMES	DONES
Gener.....	9	5	3	2	4	2	2
Febrer.....	10	3	1	2	7	2	5
Març.....	9	5	4	1	4	3	1
Abril.....	11	3	3	-	8	6	2
Maig.....	6	4	2	2	2	1	1
Juny.....	8	3	2	1	5	2	3
Juliol.....	7	4	3	1	3	1	2
Agost.....	19	8	5	3	11	7	4
Setembre...	21	12	8	4	9	5	4
Octubre....	13	6	5	1	7	3	4
Novembre...	8	2	2	-	6	-	6
Desembre...	7	5	4	1	2	2	-
TOTAL....	128	60	42	18	68	34	34

COMENTARIS:

=====

CAUSES DE MORT:

Mort sospitosa:

- 1.691. El 7 d'abril, "un pobre home que anaba acaptant lo qual lo trobaren mort en la pallissa de la torre de misses Baró" (sic).  
 1.694. El 18 d'abril, fadrí que lo trobaren mort en lo llit (sic).

Mort de malaltia:

- 1.690. El 17 de febrer, un ortalá de Barcelona, morí de feridura (sic).  
 1.692. El 9 d'abril, home, "natural del lloch de Sta. Fe del Panades bisbat de Barcelona, en lo dia de son obit habitant en Vallirana

mort de feridura" (sic).

1.693. El 21 d'abril, fadri, lo sagrament de Eucharistia Sta. nol pogué rebre perque desvariava (sic).

El 26 de novembre, dona, "lo sagrament de la extrema unctio nol rebe per quant un Dr. en medicina no volgue que se extremuncies y no tarda en morir-se sens la extrema unctio" (sic).

#### Mort violenta:

1.690. El 5 de març, fadri, lo mataren (sic).

#### Mort per precipitació:

1.697. El 3 de setembre, home, caigué de un arbre, morí sense rebre ningun sagrament (sic).

El 12 d'octubre, home, "no rebe ningun sagrament perque caigué de una olivera y morí sens seri atemps (sic).

#### ASPECTES SOCIALS:

1.690. El 17 de febrer, un ortalá de Barcelona.

1.691. El 7 d'abril, un pobre home que anava acaptant (sic).

1.694. El 18 d'abril, fadri que anava acaptant (sic).

El 27 de setembre. Rvdo. Dr. Miquel Garaurce.

El 24 d'octubre, un masover.

1.695. El 23 d'agost, un masover.

1.696. El 8 de setembre, dos albats bessons, fill d'un pagès i teixidor.

#### ASPECTES SANITARIS:

1.691. El 14 d'agost, Hyacinta Riera, dita difunta era jove y prenyada y al punt que spira lo barber la obri y la criatura era viva y lo vicari la batejá (sic). Nota: No hi consta el nom del barber.

1.693. El 26 de novembre, dona, "lo sagrament de la extrema unctio nol rebe per quant un Dr. en medicina no volgue que se extremuncies y no tarda a morir-se sens la extrema unctio" (sic).

TAULA DE NATALITAT

	TOTAL	NENS	NENES	Venturers
Gener.....	23	12	11	1
Febrer.....	17	9	8	-
Març.....	23	10	13	-
Abril.....	19	11	8	-
Maig.....	13	6	7	-
Juny.....	10	7	3	-
Juliol.....	11	7	4	-
Agost.....	11	8	3	1
Setembre...	18	10	8	-
Octubre....	19	7	12	-
Novembre...	20	12	8	-
Desembre...	14	7	7	-
TOTAL.....	198	106	92	2

COMENTARIS:

=====

ASPECTES SOCIALS:

- 1.690. El 15 de gener, dues nenes bessones.  
 El 16 d'abril, padrí Gabriel Vie, Dr. en Philosophia ciudadá de Barcelona (sic).  
 El 27 d'agost, nen, subconditione perque digueren que lo avien primsenyat (sic).  
 El 9 d'octubre, dues nenes bessones.
- 1.691. El 19 de juny, padrí un moler de Sta. Maria de la Palma.  
 El 11 de novembre, padrí un hortala de Barcelona (sic).
- 1.692. El 1 d'octubre, filla d'un moler.  
 El 16 de novembre, padrí un moliner de St. Vicens dels Horts.
- 1.693. El 20 d'agost, filla d'un moler.
- 1.694. El 1 de gener, padrí un moliner.  
 El 28 de març, filla de Fco. de França, fill de pares incògnits (sic).  
 El 22 de maig, padrí un student (sic).
- 1.696. El 4 de març, padrina la muller d'un candeler de cera de Barce

lona (sic).

El 9 d'abril, padri lo Dr. Jaume Rosell, Miser de Barcelona.

El 6 de setembre, dos nens bessons, padri un revenedor de Barcelona.

El 12 de setembre. padri un jove pagès del Ospitalet (sic).

1.697. El 11 de juliol, dos nens bessons, fill d'un revenedor de Barcelona, padri un revenedor de Barcelona (sic).

El 16 de juliol, filla d'un negociant de Barcelona.

El 20 d'agost, fill de pares incògnits.

El 10 de setembre, padri un teixidor.

El 16 de desembre, filla de Joseph Pagés, soldat del tercio de la ciutat de Barcelona (sic).

1.698. El 11 de gener, fill de pares incògnits.

1.699. El 8 de juliol, padri un farre de Begas (sic).

El 11 d'octubre, dos nens bessons, padri un fuster.

#### ASPECTES SANITARIS:

1.694. El 10 d'octubre, padri Francisco Vidal, fadri Sirurgia de Barna.

1.696. El 28 d'octubre, padri Antón Borja "Cirurgia de St.Vicens dels Orts (sic).

1.697. El 29 de febrer, padrina Paula Borja, muller de "Antón Borja "Sirurgia de St. Vicens els Orts" (sic).

El 7 de març, padri Antón Borja, "Cirurgia de St. Vicens dels Orts" (sic).

El 24 de març, padri Antón Borja "Cirurgia de S. Vicens dels Orts" (sic).

1.699. El 13 de gener, padri Antón de Borja "Cirurgia de St.Vicens dels Horts (sic).

TAULA DE MATRIMONIS

	TOTAL	Fadri Donze-	Fadri Vidua	Vidu Vidua	Vidu Donze-
Gener.....	10	6	2	1	1
Febrer.....	8	6	1	-	1
Març.....	-	-	-	-	-
Abril.....	3	2	-	-	1
Maig.....	5	3	1	1	-
Juny.....	2	1	-	1	-
Juliol.....	2	1	1	-	-
Agost.....	6	6	-	-	-
Setembre...	7	4	2	1	-
Octubre....	4	2	2	-	-
Novembre...	3	2	-	-	1
Desembre...	5	5	-	-	-
TOTAL....	55	38	9	4	4

COMENTARIS:

=====

ASPECTES SOCIALS:

- 1.691. El 4 de febrer, filla d'un mestre ferrer.  
 El 20 de febrer, fill de moliners, testimonis un moler y un moliner (sic).  
 El 27 de maig, testimoni un botiguer de Barcelona.
- 1.692. El 30 de juliol, testimoni Pere Sala, pagès i Batlle de Cervelló.
- 1.693. El 26 de maig, testimoni lo reverent Sr. Joseph Mari, prevere exercint la cura de animes de St. Climent de Llobregat (sic).  
 El 29 de setembre, testimoni un sastre de St. Vicens dels Horts (sic).
- 1.694. El 8 d'agost, un fadri amb una filla de pares incògnits.
- 1.699. El 22 de setembre, un fadri amb la filla d'un fuster de Sta. Maria de Corbera.

ASPECTES SANITARIS: No hi consten.

## TAULA DE MORTALITAT

	TOTAL	ALBATS	NENS	NENES	COSSOS	HOMES	DONES
Gener.....	10	2	1	1	8	3	5
Febrer.....	13	6	6	-	7	6	1
Març.....	13	5	3	2	8	6	2
Abril.....	12	7	3	4	5	2	3
Maig.....	14	8	5	3	6	5	1
Juny.....	5	5	3	2	-	-	-
Juliol.....	14	7	4	3	7	4	3
Agost.....	13	7	4	3	6	5	1
Setembre...	5	2	1	1	3	2	1
Octubre....	8	-	-	-	8	5	3
Novembre...	15	10	4	6	5	4	1
Desembre...	8	5	3	2	3	3	-
TOTAL....	130	64	37	27	66	45	21

## COMENTARIS:

=====

CAUSES DE MORT:Mort sospitosa:

- 1.701. El 2 d'abril, home, "lo trobaren mort" (sic).  
 1.704. El 7 de desembre, "pobre que trobaren mort a la matinada en la Pallisa de casa Esteve Sala de Cervelló, al vespre, antes de confesar" (sic).  
 1.706. El 5 de març, "pobre que trobaren mort a la pallisa de Esteve Pi (sic).

Mort sobtada:

- 1.707. El 7 d'octubre, dona, morí de una basca (sic).

1.709. El 22 de novembre, dona "morí de repente, sens poder confesar, morí devant de la plaça de Cervelló. Era pobre que anaba acompanyant (sic).

#### Mort de malaltia:

1.700. El 26 de març, "fadri no rebe sino lo sagrament de la Extrema unció porque no parla (sic).

1.709. El 4 d'octubre, dona, se ferí y no parla (sic).

#### Mort violenta:

##### Mort per precipitació:

1.701. El 22 de desembre, home, "lo qual trobaren mort de una caiguda" (sic).

##### Mort per arme desconeguda:

1.703. El 22 de febrer, home, "lo trobaren mort a la montanya a lo qual mataren" (sic).

##### Mort per arma de foc:

1.707. El 20 de juliol, Valentí Rascós, lo qual mataren de una escopetada, no rebe ningun sagrament que morí repentinament (sic).

#### Mort de nadons:

1.704. El 31 de desembre, nen primsenyat per la llevadora (sic).

#### ASPECTES SOCIALS:

1.703. El 29 de gener, un treballador.

El 28 de febrer, un treballador.

1.704. El 18 de març, fill de pares incògnits.

El 7 de desembre, un pobre que trobaren mort en la Pallisa de Casa Esteva Sala de Cervelló, al vespre antes va confesa (sic).

1.706. El 5 de març, un pobre home que trobaren mort a la pallisa de Esteva Pi (sic).

1.709. El 8 de novembre, fill de Pera Boldo habitant per ocasió de la guerra en la Parr. de Cervelló.

El 22 de novembre, dona pobre que anaba acompanyant.

#### ASPECTES SANITARIS: No hi consten.

TAULA DE NATALITAT

	TOTAL	NENS	NENES	Venturers
Gener.....	21	10	11	-
Febrer.....	24	12	12	-
Març.....	22	9	13	-
Abril.....	17	5	12	-
Maig.....	17	10	7	-
Juny.....	22	11	11	1
Juliol.....	9	4	5	-
Agost.....	16	6	10	-
Setembre...	13	7	6	-
Octubre....	11	4	7	-
Novembre...	11	7	4	-
Desembre...	18	9	9	-
TOTAL.....	201	94	107	1

COMENTARIS:

=====

ASPECTES SOCIALS:

- 1.701. El 27 de novembre, padrí un ortalá de la Parr. Sta. M^a del Pí de Barna. (sic).
- 1.702. El 25 de juny, fill d'un moliner.
- 1.704. El 30 de gener, padrí un moliner de Cervelló.
- 1.705. El 27 de setembre, filla de Fco. Nicolau, pagès de St. Feliu vuy habitant en Cervelló per ocasió de la guerra (sic).  
El 3 de novembre, fill d'un fuster.
- 1.706. El 9 de maig, fill d'un pagès de Molins de Rey, vuy habiant en la pnt. Parr. de St. Esteve de Cervelló per causa de la guerra (sic).  
El 16 de juliol, filla d'un difunt.  
El 8 de desembre, fill d'un moler.  
El 9 de desembre, padrí un Pallé de Barcelona (sic).
- 1.707. El 16 de març, filla d'un foraster.  
El 26 de juny, filla d'un ferrer.
- 1.708. El 4 de juny, filla de pares incògnits.



El 16 de setembre, padrí un jove forne de Barcelona (sic).  
 1.709. El 12 de desembre, dues nenes bessones.

ASPECTES SANITARIS:

1.700. El 14 de març, padrí Antón Borja, "Sirurgia de St. Vicens dels Orts (sic).  
 El 6 de juny, padrí Antón Borja, "Sirurgia de St. Vicens dels Orts (sic).

TAULA DE MATRIMONIS

	TOTAL	Fadri Donze-	Fadri Vídua	Vidu Vídua	Vidu Donze-
Gener.....	3	2	-	-	1
Febrer.....	2	2	-	-	-
Març.....	1	1	-	-	-
Abril.....	2	2	-	-	-
Maig.....	1	1	-	-	-
Juny.....	-	-	-	-	-
Juliol.....	4	2	-	1	1
Agost.....	2	2	-	-	-
Setembre...	5	5	-	-	-
Octubre....	-	-	-	-	-
Novembre...	4	1	-	3	-
Desembre...	5	3	1	-	1
TOTAL....	29	21	1	4	3

COMENTARIS:

=====

ASPECTES SOCIALS:

1.700. El 23 de novembre, fill d'un francès del lloch de Siyat comptat de foix del Regne de França (sic).  
 1.706. El 9 de febrer, padrins un sastre i un fuster.

ASPECTES SANITARIS: No hi consten.

TAULA DE MORTALITAT

	TOTAL	ALBATS	NENS	NENES	COSSOS	HOMES	DONES
Gener.....	13	6	6	-	7	5	2
Febrer.....	15	6	3	3	9	5	4
Març.....	13	7	4	3	6	3	3
Abril.....	11	4	1	3	7	3	4
Maig.....	10	6	5	1	4	2	2
Juny.....	8	4	4	-	4	3	1
Juliol.....	13	5	3	2	8	6	2
Agost.....	12	7	4	3	5	2	3
Setembre...	20	11	8	3	9	7	2
Octubre...	14	10	8	2	4	3	1
Novembre...	20	13	7	6	7	5	2
Desembre...	14	6	5	1	8	4	4
TOTAL....	163	85	58	27	78	48	30

COMENTARIS:

=====

CAUSES DE MORT:

Mort sospitosa:

1.713. El 29 de març, un home, "lo trobaren mort" (sic).

1.714. El 13 de novembre, un home, "lo trobaren mort" (sic).

Mort sobtada:

1.711. El 16 de desembre, "donzella la qual trobaren morta de una basca a la torra de Arleta (sic).

Mort de malaltia:

- 1.710. El 14 de desembre, un home, "no parlaba" (sic).  
1.717. El 29 d'abril, dona, "se ferir y no parla" (sic).

Mort violenta:

Mort per arma de foc:

- 1.711. El 2 de maig, "Joan Borges, lo qual mataren de una escopetada en la Palma, no rebe ningun sacrament, morí de repente y lo trobaren ya mort (sic).

Mort per arma desconeguda:

- 1.719. El 1 d'agost, home de Vallirana "lo qual mataren" (sic).

Mort per submersió:

- 1.718. El 6 de juny, "fadrí lo trobaren negat a la riera y mort (sic).

Mort de nadons:

- 1.710. El 24 d'abril, nena, morí després de dos hores nat y fou primsenyada per un religiós (sic).

ASPECTES SOCIALS:

- 1.710. El 18 de gener, fill d'un moliner.  
1.713. El 6 d'agost, una nena, "filla de un pobre, se enterra amore Dei" (sic).  
El 10 de setembre, un nen, "fill del Hospital lo qual criava Fch. Cammay carreter de S.Joan Despí" (sic).  
1.714. El 6 de setembre, nena, filla de pares incògnits.  
El 19 de setembre, nena, filla d'un moliner.  
1.716. El 28 de febrer, nena, "amore Dei" (sic).  
El 13 d'octubre, un nen fill d'un moliner.  
1.717. El 12 d'octubre, nen, enterra per amore Dei (sic).  
1.718. El 12 de gener, nen, fill d'un tintorer.  
1.719. El 28 de maig, filla d'un cisteller, era pobre y se enterra per amore Dei (sic).

ASPECTES SANITARIS: No hi consten.

TAULA DE NATALITAT

	<u>TOTAL</u>	<u>NENS</u>	<u>NENES</u>	<u>Venturers</u>
Gener.....	18	5	13	-
Febrer.....	25	13	12	-
Març.....	19	10	9	-
Abril.....	14	2	12	-
Maig.....	21	7	14	1
Juny.....	10	5	5	-
Juliol.....	5	2	3	-
Agost.....	15	5	10	-
Setembre...	16	5	11	-
Octubre....	9	4	5	-
Novembre...	14	6	8	-
Desembre...	25	18	7	-
TOTAL.....	191	82	109	1

COMENTARIS:

=====

ASPECTES SOCIALS:

- 1.711. El 9 de febrer, padrina una pagesa viuda, de Barcelona (sic).  
El 19 d'octubre, filla de Joseph Duran Ajudant del Regiment de la Reina, padri un soldat dels impeditos (sic).
- 1.712. El 20 de gener, fill d'un moliner.
- 1.713. El 15 d'agost, filla d'un de S. Feliu, habitant en la Pnt. Parr. de Cervelló per ocasio de la guerra (sic).  
El 17 d'agost, fill d'un pagès del Hospitalet, habitant en la Pnt. Parr. de Cervelló per ocasio de la guerra (sic).  
El 24 d'agost, fill d'un de Pallejá, habitant en la Pnt. Parr. de Cervelló per ocasio de la guerra (sic).
- 1.714. El 12 de febrer, filla d'un pagès de Molins de Rey, habitant en la Pnt. Parr. de Cervelló per ocasio de la guerra (sic).  
El 26 de juny, padri lo licenciado Joan Capdevila de St. Vicens dels Horts (sic).
- 1.715. El 7 de febrer, fill d'un moliner.  
El 10 de març, padri un fuster habitant de Torrellas.

- El 14 d'abril, padrí un moliner.  
 1.717. El 14 de maig, una filla de pares incògnits.  
 El 18 de maig, dos nens bessons.

ASPECTES SANITARIS:

- 1.716. El 24 de maig, padrí Dr. Miquel Matalí, Dr. en medicina de Barcelona (sic).  
 1.718. El 20 de maig, fill d'un moliner.  
 1.719. El 21 de febrer, un nen i una nena bessons.  
 El 26 de novembre, filla d'un moliner.

TAULA DE MATRIMONIS

	TOTAL	Fadrí	Fadrí	Vidu	Vidu
		Donze-	Vídua	Vídua	Donze-
Gener.....	6	5	1	-	-
Febrer.....	9	8	-	-	1
Març.....	2	1	-	-	1
Abril.....	-	-	-	-	-
Maig.....	3	2	-	-	1
Juny.....	1	1	-	-	-
Juliol.....	-	-	-	-	-
Agost.....	7	5	2	-	-
Setembre...	7	6	-	1	-
Octubre....	3	1	-	-	2
Novembre...	1	-	1	-	-
Desembre...	4	3	1	-	-
TOTAL....	43	32	5	1	5

COMENTARIS:

=====

ASPECTES SOCIALS:

- 1.715. El 25 d'agost, fill de pares incògnits amb vídua.

1.716. El 16 de setembre, fill d'un moliner.

El 27 de desembre, testimoni un jove ortalá de Barcelona (sic).

1.717. El 10 de gener, testimoni un farré de St. Feliu (sic).

ASPECTES SANITARIS: No hi consten.

ANYS: 1.720 fins 1.729

Sant Esteve de Cervelló.

TAULA DE MORTALITAT

	TOTAL	ALBATS	NENS	NENES	COSSOS	HOMES	DONES
Gener.....	10	5	4	1	5	3	2
Febrer.....	9	4	2	2	5	3	2
Març.....	19	11	8	3	8	6	2
Abril.....	4	2	2	-	2	1	1
Maig.....	7	4	1	3	3	1	2
Juny.....	5	1	1	-	4	2	2
Juliol.....	8	3	1	2	5	4	1
Agost.....	16	8	5	3	8	3	5
Setembre...	13	11	5	6	2	1	1
Octubre....	7	2	2	-	5	4	1
Novembre...	11	5	4	1	6	2	4
Desembre...	8	1	-	1	7	4	3
TOTAL.....	117	57	35	22	60	34	26

COMENTARIS:

=====

CAUSES DE MORT:

Mort violenta:

Mort per precipitació:

1.720. El 10 d'octubre, home, "morí que caigues de una olivera" (sic).

Mort de nadons:

1.724. El 3 de març, nen que sols rebe lo sagrament del Baptisme en cas de necessitat (sic).

ASPECTES SOCIALS:

- 1.724. El 5 de febrer, un nen fill de pares incògnits.  
 1.727. El 8 de gener, un moliner.

ASPECTES SANITARIS: No hi consten.

TAULA DE NATALITAT

	<u>TOTAL</u>	<u>NENS</u>	<u>NENES</u>	<u>Venturers</u>
Gener.....	18	11	7	-
Febrer.....	24	10	14	-
Març.....	22	11	11	-
Abril.....	9	5	4	-
Maig.....	13	7	6	-
Juny.....	9	5	4	-
Juliol.....	13	7	6	-
Agost.....	16	7	9	-
Setembre...	15	6	9	-
Octubre....	12	5	7	-
Novembre...	17	8	9	-
Desembre...	23	12	11	-
TOTAL.....	191	94	97	-

COMENTARIS:

=====

ASPECTES SOCIALS:

- 1.720. El 15 de desembre, padrí un jove fuster.  
 1.721. El 10 de febrer, padrí un revenedor de Barcelona.  
 El 12 de març, padrí Thomeu Romagosa, Batlle de Cervelló.  
 1.724. El 18 de març, padrí un sastre.  
 El 3 d'agost, padrí un mestre sastre.  
 1.725. El 19 d'agost, filla d'un teixidor de la Vila de Llagostera,  
 Bisbat de Gerona (sic).  
 1.726. El 17 de febrer, padrí un mestre sastre.  
 1.727. El 18 de maig, padrí un mestre sastre.  
 El 26 d'agost, padrí un moliner.



ASPECTES SANITARIS:

- 1.720. El 13 de març, padrí Antón Borja "Sirurgia del Lloch de Rubí" (sic).  
 1.721. El 14 de juliol, padrí Joan Rufí "Sirurgia de St. Vicens" (sic).  
 1.723. El 7 de novembre, fill de Andreu Muntaner y de Maria, filla de Francisco Maysonada "Sirurgia de Begas" (sic).  
 1.726. El 19 d'agost. filla de Andreu Muntaner y de Maria, filla de Francisco Maysonada "Sirurgia de Begas" (sic).  
 1.729. El 30 de juny, net de Fco. Maysonada, "Sirurgia de Begas".

TAULA DE MATRIMONIS

	TOTAL	Fadri Donze-	Fadri Vidua	Vidu Vidua	Vidu Donze-
Gener.....	6	3	2	-	1
Febrer.....	9	8	-	-	1
Març.....	1	1	-	-	-
Abril.....	1	1	-	-	-
Maig.....	2	2	-	-	-
Juny.....	1	1	-	-	-
Juliol.....	3	-	2	1	-
Agost.....	1	1	-	-	-
Setembre...	5	4	-	1	-
Octubre...	4	3	-	-	1
Novembre...	2	2	-	-	-
Desembre...	4	3	1	-	-
TOTAL....	39	29	5	2	3

COMENTARIS:

=====

ASPECTES SOCIALS:

- 1.721. El 14 de gener, dos matrimonis, els homes eran germans.  
 1.724. El 21 de febrer, testimoni un fuster.  
 1.727. El 12 de febrer, dos matrimonis, els homes eran germans

1.728. El 21 de desembre, testimoni un moliner.

ASPECTES SANITARIS: No hi consten.

ANYS: 1.730 fins 1.739

Sant Esteve de Carvelló.

TAULA DE MORTALITAT (1730 - 1736)

	TOTAL	ALBATS	NENS	NENES	COSSOS	HOMES	DONES
Gener.....	14	10	7	3	4	-	4
Febrer.....	7	1	-	1	6	1	5
Març.....	8	2	2	-	6	3	3
Abril.....	5	2	2	-	3	1	2
Maig.....	4	1	-	1	3	3	-
Juny.....	1	-	-	-	1	-	1
Juliol.....	4	2	2	-	2	1	1
Agost.....	6	6	3	3	-	-	-
Setembre...	9	5	4	1	4	2	2
Octubre....	12	7	5	2	5	5	-
Novembre...	4	1	1	-	3	1	2
Desembre...	4	2	2	-	2	1	1
TOTAL....	78	39	28	11	39	18	29

COMENTARIS:

=====

CAUSES DE MORT:

Mort de malaltia:

1.735. El 7 de març, home, " las flemas que tenia no podia passar la forma ab ore ad stomacum" (sic).

Mort de nadons:

1.730. El 20 d'octubre, nen, fou primsenyat (sic).

1.731. El 25 d'octubre, batejat per necessitat.

El 29 d'octubre, batejat per necessitat (sic).

ASPECTES SOCIALS:

- 1.730. El 26 de setembre, nen enterrat per amore Dei (sic).  
 1.731. El 2 de de setembre, nen fill d'un moler.  
 1.732. El 16 de febrer, dona enterrada per amore Dei (sic).  
 1.735. El 10 de desembre, se enterra amore Dei a un home pobre de so-  
 lemne del lloch de Freixe, Bisbat de Urgell (sic).  
 1.736. El 10 de gener, dona vídua d'un masover.

ASPECTES SANITARIS: No hi consten.

TAULA DE NATALITAT

	TOTAL	NENS	NENES	Venturers
Gener.....	23	14	9	-
Febrer.....	21	12	9	-
Març.....	21	7	14	-
Abril.....	20	16	4	-
Maig.....	12	2	10	-
Juny.....	11	6	5	-
Juliol.....	18	9	9	-
Agost.....	15	8	7	-
Setembre...	15	8	7	-
Octubre....	13	7	6	-
Novembre...	15	10	5	-
Desembre...	14	5	9	-
TOTAL.....	198	104	94	-

COMENTARIS:

=====

ASPECTES SOCIALS:

- 1.730. El 22 d'agost, padrí un revenedor de Barcelona.  
 El 3 de desembre, fill d'un moler.  
 1.731. El 4 de febrer filla d'uns moliners de la Palma.  
 El 9 desembre, filla d'un moler.  
 1.732. El 23 d'abril, fill d'un moler de la Palma, padrins un mestre  
 sastre de Barcelona i una donzella.  
 El 21 de setembre, filla d'un moliner de Cervelló, padrí un

moliner.

- 1.733. El 6 de març, padri un mestre fuster de Barcelona.  
El 31 de maig, filla d'un ferrer.  
El 30 d'agost, padri un pagès de Barcelona.
- 1.735. El 13 de juliol, bateig per necessitat per un pagès de Cervelló.  
El 22 de setembre, filla d'un masover.
- 1.736. El 8 de gener, padri un sastre de Barcelona.  
El 22 de gener, fill d'un moler.  
El 14 de març, filla d'un masover.  
El 30 de setembre, fill d'un menor, padri un espardanyer de  
S. Andreu.  
El 2 d'octubre, un nen i una nena bessons.  
El 2 de desembre, padrina la muller d'un ortalá de Barna (sic).

ASPECTES SANITARIS:

- 1.733. El 17 de gener, net de Francisco Maysonada "Cirurgia de Begas".  
El 15 de febrer, padri Jaume Garí "Cirurgia de St. Vicens dels  
Horts".
- 1.735. El 25 de gener, bateig per necessitat per Mariagna Fornes,  
"Llevadora provada y per casos semblants habilitada" (sic).

TAULA DE MATRIMONIS

	TOTAL	Fadri Donze-	Fadri Vidua	Vidu Vidua	Vidu Donze-
Gener.....	6	4	1	-	1
Febrer.....	10	8	-	2	-
Març.....	3	3	-	-	-
Abril.....	-	-	-	-	-
Maig.....	4	3	-	1	-
Juny.....	3	2	-	-	1
Juliol.....	1	1	-	-	-
Agost.....	3	3	-	-	-
Setembre...	3	3	-	-	-
Octubre....	3	3	-	-	-
Novembre...	2	1	1	-	-
Desembre...	7	6	1	-	-
TOTAL....	45	37	3	3	2

COMENTARIS:

=====

ASPECTES SOCIALS:

- 1.730. El 23 de gener, testimoni un mestre de cases de S. Feliu de Ll.
- 1.731. El 9 d'octubre, un fadri moliner de Cervelló, fill d'un moliner amb una donzella.
- 1.733. El 17 de maig, testimoni un tintorer de la Palma.
- 1.734. El 22 de setembre, un fadri moliner amb donzella.
- 1.735. El 17 de desembre, testimoni un masover.
- 1.736. El 8 de febrer, un fadri moliner amb donzella.  
El 8 de febrer, un masover de la Palma amb donzella.
- 1.738. El 5 de juny, un moliner de la Palma amb donzella.

ASPECTES SANITARIS: No hi consten.

ANYS: 1.740 fins 1.749

Sant Esteve de Cervelló.

MORTALITAT: No hi consta.

TAULA DE NATALITAT

	<u>TOTAL</u>	<u>NENS</u>	<u>NENES</u>	<u>Venturers</u>
Gener.....	13	6	7	-
Febrer.....	32	15	17	-
Març.....	24	13	11	-
Abril.....	20	12	8	-
Maig.....	17	15	2	-
Juny.....	12	5	7	-
Juliol.....	11	5	6	1
Agost.....	24	13	11	-
Setembre...	15	7	8	-
Octubre....	18	6	12	-
Novembre...	18	9	9	-
Desembre...	23	11	12	-
TOTAL.....	227	117	110	1

COMENTARIS:

=====

ASPECTES SOCIALS:

- 1.740. El 8 de febrer, un nen i una nana bessons.
- 1.741. El 13 de desembre, fill d'un menor.
- 1.742. El 31 d'octubre, padrí un espardanyer de S. Andreu.
- 1.745. El 14 de desembre, padrí un moliner.
- 1.746. El 26 de març, fill d'un moliner.
- 1.748. El 22 de juliol, filla d'una donzella i de pare incògnit.
- 1.749. El 13 de febrer., padrí un fuster.  
El 1 d'abril, filla d'un teixidor de lli del Prat.

ASPECTES SANITARIS: No hi consten.

TAULA DE MATRIMONIS

	TOTAL	Fadri Donze-	Fadri Vidua	Vidu Vidua	Vidu Donze-
Gener.....	6	5	-	-	1
Febrer.....	9	7	-	2	-
Març.....	1	-	-	-	1
Abril.....	6	4	1	-	1
Maig.....	3	3	-	-	-
Juny.....	2	2	-	-	-
Juliol.....	-	-	-	-	-
Agost.....	5	4	-	-	1
Setembre...	8	6	-	2	-
Octubre....	4	3	-	-	1
Novembre...	-	-	-	-	-
Desembre...	7	5	-	2	-
TOTAL....	51	39	1	6	5

COMENTARIS:

=====

ASPECTES SOCIALS:

- 1.741. El 1 de gener, un moliner vidu amb donzella, testimoni un moliner fill expòsit del Ospital General de Barcelona (sic).
- 1.748. El 15 de gener, un fill expòsit del Ospital Gral. de Barcelona amb donzella (sic).  
El 10 d'abril, un teixidor de lli amb donzella.
- 1.749. El 8 de gener, un teixidor de Viladecans amb donzella.  
El 6 d'octubre, testimoni un sastre.

ASPECTES SANITARIS:

- 1.746. El 4 d'octubre, testimoni lo Doctor Antón Roma, Metge de St. Feliu de Llobregat.



ANYS: 1.750 fins 1.759

Sant Esteve de Cervelló.

MORTALITAT: No hi consta.

TAULA DE NATALITAT

	<u>TOTAL</u>	<u>NENS</u>	<u>NENES</u>	<u>Venturers</u>
Gener.....	38	22	16	-
Febrer.....	24	20	4	-
Març.....	35	19	16	-
Abril.....	23	14	9	-
Maig.....	22	12	10	-
Juny.....	14	8	6	-
Juliol.....	17	8	9	-
Agost.....	25	13	12	-
Setembre...	12	8	4	-
Octubre....	26	10	16	-
Novembre...	25	17	8	-
Desembre...	24	10	14	-
TOTAL.....	285	161	124	-

COMENTARIS:

=====

ASPECTES SOCIALS:

- 1.750. El 28 de febrer, un fill d'un mestre de cases, padrí un mestre de cases de S. Feliu de Llobregat.  
El 31 de març, padrí un serrador de S. Feliu de Llobregat.  
El 24 de juny, filla d'un menor.  
El 19 de novembre, padrí un moliner.  
El 3 de desembre, fill d'un moler.
- 1.751. El 10 de febrer, fill d'un fuster.  
El 14 de setembre, padrí un mestre de cases de la Parr. del Pi de Barcelona.  
El 24 d'octubre, padrí Dn. Joseph Mascaro, Militar abitant en Barna. (sic).

- 1.752. El 23 d'abril, padrí un moler.  
El 20 d'agost, padrí un jove boter de Barcelona, Parr. de Sta. M^a del Mar.
- 1.753. El 5 d'agost, fill d'un moler.  
El 18 de novembre, padrí un moliner.
- 1.754. El 8 de gener, filla de pare expòsit.  
El 24 de març, fill d'un moliner, padrí un moliner.  
El 1 de desembre, padrí un mestre de cases natural de la Parr. de St. Jaume de Barcelona.  
El 9 de desembre, fill de mare expòsita del Ospital Gral. de Sta. Creu de Barna (sic).
- 1.755. El 15 de gener, fill d'un moliner.  
El 14 de març, "fou batejada sub conditione per no donar confiança del que la Bateja, que era Miquel Campderros, fadrí pagès (sic).  
El 23 de març, fill de paperer.  
El 10 d'abril, padrí un moler.
- 1.756. El 21 d'octubre, filla d'un paperer natural del Hospital Gral. de Barna., padrí un paperer de Castellgalí, Bisbat de Vich.
- 1.757. El 20 de gener, padrí Pau Pujol "Adroguer natural de Centellas y habitant en Barcelona" (sic).  
El 17 de febrer, padrí un moler de Cervelló.  
El 27 de febrer, padrí un teixidor de lli natural de Sant Sadurní.  
El 16 de novembre, padrí un moler de la Palma.
- 1.758. El 4 de febrer, fill de pare expòsit del St. Hospitat Gral. de Barna. Padrina M^a Sala, Llevadora natural de St. Sadurní.  
El 9 d'abril, filla d'un moler de la Palma.  
El 7 de maig, padrí un pescador de Castelldefels.  
El 12 de maig, filla d'un moler.  
El 22 d'octubre, fill d'un paperer natural de la Sta. Casa (sic).
- 1.759. El 31 de juliol, filla de mare expòsita del Ospital de la Santa Creu de Barna (sic).  
El 4 de desembre, filla d'un teixidor de lli habitant en Cervelló, natural de Piera.

#### ASPECTES SANITARIS:

- 1.758. El 4 de febrer, padrina Maria Sala, Llevadora natural de St. Sadurní.

TAULA DE MATRIMONIS

	TOTAL	Fadri Donze-	Fadri Vidua	Vidu Vidua	Vidu Donze-
Gener.....	13	9	-	2	2
Febrer.....	8	8	-	-	-
Març.....	1	1	-	-	-
Abril.....	4	4	-	-	-
Maig.....	4	4	-	-	-
Juny.....	-	-	-	-	-
Juliol.....	2	2	-	-	-
Agost.....	1	1	-	-	-
Setembre...	12	8	-	2	2
Octubre....	1	-	-	-	1
Novembre...	7	7	-	-	-
Desembre...	7	6	1	-	-
TOTAL....	60	50	1	4	5

COMENTARIS:

=====

ASPECTES SOCIALS:

- 1.750. El 3 de desembre, un traginer de Berga amb donzella.  
 1.752. El 11 d'abril, testimoni Pau Pujol, Adroguer de Barcelona.  
 1.753. El 23 de gener, testimoni un sastre de S. Vicens dels Orts (sic).  
     El 1 de març, un teixidor de lli amb donzella.  
     El 20 de novembre, moler amb donzella "filla expòsita".  
 1.755. El 6 de gener, un brasser amb donzella.  
 1.756. El 14 desembre, vidu amb donzella "filla expòsita", testimoni un moler.  
 1.758. El 15 de febrer, un teixidor de lli vidu amb vídua.

ASPECTES SANITARIS:

- 1.750. El 14 de maig, testimoni Joan Menós, "Apotecari de Barcelona".

ANYS: 1.760 fins 1.769

Sant Esteve de Cervelló.

TAULA DE MORTALITAT (1.767 - 1.769)

	TOTAL	ALBATS	NENS	NENES	COSSOS	HOMES	DONES
Gener.....	3	1	-	1	2	2	-
Febrer.....	5	3	1	2	2	1	1
Març.....	6	4	2	2	2	2	-
Abril.....	5	3	3	-	2	2	-
Maig.....	1	-	-	-	1	-	1
Juny.....	4	2	1	1	2	2	-
Juliol.....	1	1	1	-	-	-	-
Agost.....	2	2	1	1	-	-	-
Setembre...	5	5	2	3	1	-	1
Octubre....	5	4	2	2	2	2	-
Novembre...	6	2	-	2	3	3	-
Desembre...	6	2	2	-	3	2	1
TOTAL....	49	29	15	14	20	16	4

COMENTARIS:

=====

CAUSES DE MORT:

Mort sospitosa:

1.769. El 16 d'octubre, home, *morí sens aver rebut sagrament algun per averlo trobat mort (sic).

Mort de malaltia:

1.767. El 2 de juny, home, morí en lo Hospital de Sta. Creu de Barcelona (sic).

Mort de nadons:

1.768. El 15 de desembre, nen, primsenyat en la Parr. (sic).

MITJANA DE VIDA: TOTAL: Albats: 1 anys i 3 mesos.  
Cossos: ? anys

ANYS: 1767 1768 1769  
Albats: 1a. 1a. 1a.  
5m. 3m. 3m.  
Cossos No hi consta l'edat dels cossos

ASPECTES SOCIALS:

- 1.767. El 18 de febrer, nena de 14 dies, filla d'un home de pares incògnits (sic).  
1.768. El 30 de setembre, filla d'un moler de la Palma.  
1.769. El 2 de novembre, un mestre de cases natural de St. Feliu de Guixols, Bisbat de Girona (sic).

ASPECTES SANITARIS: No hi consten.

TAULA DE NATALITAT

	TOTAL	NENS	NENES	Venturers
Gener.....	37	17	20	1
Febrer.....	33	15	18	1
Març.....	34	14	20	-
Abril.....	24	11	13	-
Maig.....	19	11	8	-
Juny.....	13	12	1	-
Juliol.....	15	9	6	-
Agost.....	16	9	7	-
Setembre...	22	10	12	-
Octubre....	18	9	9	-
Novembre...	8	4	4	-
Desembre...	23	13	13	-
TOTAL.....	262	134	128	2

COMENTARIS:

=====

ASPECTES SOCIALS:

- 1.760. El 15 de maig, padrí Don Gerori Mascaro, Administrador de la taula dels comuns depositats de la ciutat de Barcelona (sic).  
El 3 d'agost, dues nenes bessones, filla d'un pagès expòsit.  
El 7 de setembre, filla de mare expòsita.
- 1.761. El 22 de gener, filla de mare expòsita.  
El 1 d'abril, padrí un fuster.
- 1.764. El 29 de gener, padrí un pastor.  
El 27 de febrer, padrí un fuster de Barna. y la seva filla (sic).  
El 20 de març, padrina la muller del fuster anterior.  
El 3 de juliol, padrí un moliner de St. Martí de Torrellas.  
El 29 de juliol, padrí el fill d'un argenter i la vídua de Joseph Pujol, Adroguer de Barcelona.  
El 16 de desembre, padrí un moliner de Cervelló.
- 1.765. El 18 de gener, fill d'un braser batejat en cas de necessitat per un masover de casa Rumagosa (sic).  
El 9 de març, dos nens bessons fills d'un moler de la Palma i mare filla expòsita.  
El 7 d'abril, fill d'un moler.  
El 17 de desembre, padrí un sombreroer de Barcelona.
- 1.766. El 26 de gener, padrina la muller d'un mestre de cases.  
El 10 de juliol, padrí un argenter de la Parr. de Sta. M^a del Mar de Barcelona y la muller d'un maxant (sic).  
El 15 de setembre, padrí un mestre manyà de la ciutat de Barna. y la muller d'un mestre perxen (sic).  
El 17 de desembre, fill d'un pastor de casa Campderros de Vallirana.
- 1.767. El 5 de gener, filla de pares inògnits.  
El 4 de febrer, filla de pares incògnits.  
El 8 de febrer, filla d'un mestre de cases, padrí un teixidor de lli, padrina la muller d'un teixidor manual (sic).  
El 11 de juny, padrí un pastor.
- 1.768. El 24 de gener, filla d'un mestre de cases.  
El 31 de gener, padrí un hostaler de Martorell.  
El 26 d'abril, fill d'un moler, padrí un moler.  
El 30 de juny, padrí un teixidor de paños (sic).  
El 7 d'agost, padrí un moler.
- 1.769. El 4 de gener, padrí un jove moliner y la muller d'un corder.

ASPECTES SANITARIS:

- 1.762. El 4 de juliol, padrí Pau Oller "Cirurgia natural de Martorell".

TAULA DE MATRIMONIS

	TOTAL	Fadri Donze-	Fadri Vidua	Vidu Vidua	Vidu Donze-
Gener.....	9	8	-	-	1
Febrer.....	13	11	-	1	1
Març.....	-	-	-	-	-
Abril.....	4	4	-	-	-
Maig.....	4	4	-	-	-
Juny.....	3	3	-	-	-
Juliol.....	2	2	-	-	-
Agost.....	7	7	-	-	-
Setembre...	6	4	-	2	-
Octubre....	5	5	-	-	-
Novembre...	2	2	-	-	-
Desembre...	4	1	1	1	1
TOTAL....	59	51	1	4	3

COMENTARIS:

=====

ASPECTES SOCIALS:

- 1.761. El 7 d'abril, testimonis dos mestres de cases habitants en S. Sadurní y en dita Parr. de Cervelló (sic).
- 1.763. El 9 de gener, testimoni un mestre de cases habitant en lo Hospitalet (sic).  
El 17 de maig, testimoni un espardanyer.
- 1.765. El 6 de febrer, un fadri amb donzella filla de pares incògnits.  
El 29 d'octubre, fadri fill de pares incògnits, natural de Tarragona amb donzella.
- 1.767. El 4 de febrer, un jove mestre de cases amb donzella.  
El 22 de desembre, un jove moler, fill d'un moler amb vídua.
- 1.768. El 19 de juliol, jove mestre de cases natural de Cervera, Bisbat de Solsona, amb donzella.  
El 19 de julio, testimoni Joseph Malparda, oficial primer de la contaduría Principal del Catastro de la ciutat de Barcelona. (sic).

ASPECTES SANITARIS:

1.761. El 29 de maig, testimoni Miquel Lufí "Silulgia de St. Vicens dels Horts" (sic).



ANYS: 1.770 fins 1.779

Sant Esteve de Cervelló.

TAULA DE MORTALITAT

	TOTAL	ALBATS	NENS	NENES	COSSOS	HOMES	DONES
Gener.....	23	15	6	9	8	5	3
Febrer.....	12	8	4	4	4	4	-
Març.....	9	4	1	3	5	4	1
Abril.....	16	10	6	4	6	3	3
Maig.....	13	8	4	4	5	2	3
Juny.....	15	10	6	4	5	4	1
Juliol.....	13	10	3	7	3	2	1
Agost.....	16	10	5	5	6	5	1
Setembre...	23	15	8	7	8	5	3
Octubre....	26	16	10	6	10	6	4
Novembre...	14	12	8	4	2	1	1
Desembre...	17	6	3	3	11	2	9
TOTAL....	197	124	64	60	73	43	30

COMENTARIS:

=====

CAUSES DE MORT:

Mort sospitosa:

- 1.770. El 6 de setembre, home de Cervera, Bisbat de Solsona, sens haber rebut ningun sacrament ni feu testament per haberse trobat mort (sic).
- 1.771. El 22 de gener, un mestre de cases de Cervera, Bisbat de Solsona morí sens sacr. perq lo trobaren mort (sic).

Mort sobtada:

- 1.774. El 24 d'agost, home de 90 anys.
- 1.777. El 7 de gener, dona de 48 anys "haber mort casi repentinement"

(sic).

- 1.778. El 21 de juliol, home de 17 anys, morí repentinament (sic).  
El 13 de desembre, dona de 35 anys "morí sens haver rebut sagrament algun per haver mort casi repentinament, quant ja hi anava lo sacerdot" (sic).
- 1.779. El 1 d'octubre, dona de 28 anys, "haver mort casi repentinament" (sic).

#### Mort de malaltia:

- 1.771. El 25 de març, home, rebe lo sagrament de la penitencia sub condicione per haber perdut sa paraula (sic).  
El 6 de maig, dona "haberse millorat y después de alguns dias se trobá morta (sic).
- 1.774. El 17 de novembre, mossò de 22 anys, "no rebe l'eucharistia per no haver donat lloch la malaltia (sic).
- 1.777. El 16 d'octubre, home de 75 anys, "no rebe la eucharistia per no haver pogut per haverse ferit" (sic).
- 1.778. El 13 i 16 de gener, dues germanes de 11 i 5 anys respectivament. La nena de 13 anys "no rebe sagrament algu, per no haver avisat de que está malalta" (sic).
- 1.779. El 30 d'abril, dona de 45 anys, "no rebe la eucharistia per haver perdut la paraula, haverse ferit y esser semi simple" (sic).  
El 18 d'octubre, dona de 32 anys, "no rebe la euc^a ni haver fet testament per haverle impedit un Carbuncle de que mori" (sic).

#### Mort violenta:

##### Mort per arma blanca:

- 1.770. El 1 d'agost, "Un home que se trobá mort y sens cap sota de un pont de la carretera después de haberse pasat la riera sens poder averiguar qui era" (sic).

#### Mort de nadons:

- 1.773. El 23 d'octubre, dos nens bessons "morí luego de ser nats y batejats" (sic).

MITJANA DE VIDA: TOTAL: Albats: 1 anys i 11 mesos.  
Cossos: 42 anys i 5 mesos.

ANY:	1770	1771	1772	1773	1774	1775	1776	1777	1778	1779
Albats:	3a. 0m	1a. 6m.	1a. 9m.	1a. 1m.	1a. 10m.	1a. 7m.	1a. 7m.	0a. 10m.	4a. 1m.	2a. 7m.
Cossos	-	31a. 3m.	45a. 0m.	64a. 1m.	55a. 3m.	54a. 4m.	43a. 7m.	47a. 1m.	40a. 9m.	42a. 3m.

#### ASPECTES SOCIALS:

- 1.770. El 26 de maig, albat de 4 mesos, filla de Nicolau Valls, negociant mallorquí.  
El 14 de juny, albat de 4 anys, fill d'un mestre de cases.
- 1.771. El 22 de gener, un mestre de cases de Cervera, Bisbat de Solsona.  
El 28 de febrer, albat de 1 any, fill de pares incògnits.  
El 2 d'abril, albat nen de 5 anys, fill de pares incògnits.  
El 28 d'agost, albat de 18 mesos, fill de pares incògnits.
- 1.772. El 15 de febrer, albat de 20 mesos, filla d'un carreter de Barna.  
El 13 de març, albat de 2 mesos, filla de Dn. Pedro Gorti, escriba del Rei en la carretera (sic).  
El 13 de març, albat de 15 mesos, filla d'un mestre de cases.  
El 27 d'abril, Fco. Solsona, Prevere del lloch de Fiurana, Bt. de Urgell.  
El 1 de maig, albat de 3 mesos, filla d'un mestre de cases de la villa de Valls, archebisbat de Tarragona, treballador de la carretera (sic).  
El 12 de juny, albat de 6 anys, filla d'un mestre de cases de Iborra, Bisbat de Solsona (sic).  
El 13 de juliol, albat de 11 mesos, filla d'un carreter.  
El 23 de setembre, fadri del regne de França.  
El 11 de novembre, muller d'un mestre de cases de Vallirana.
- 1.773. El 20 d'agost, albat de 11 anys, filla d'un mestre de cases.  
El 20 de desembre, dona de 84 anys, filla d'un botiguer de la Vila de Moja, Bisbat de Vich (sic).
- 1.774. El 3 de gener, un treballador de 90 anys, de la Parr. de Begas y habitant en la quadra de Vallirana (sic).  
El 9 de maig, dona de 35 anys, filla d'un teixidor.
- 1.775. El 18 d'agost, filla d'un moliner.
- 1.777. El 1 de juny, home de 52 anys, moler de Cervelló.  
El 3 de setembre, albat de 15 mesos, fill d'un difunt.
- 1.778. El 27 de setembre, un treballador de la Palma (23 anys).
- 1.779. El 13 de juliol, albat de 18 mesos, filla d'un tintorer.

ASPECTES SANITARIS: No hi consten.

NATALITAT: No hi consta.

TAULA DE MATRIMONIS

	TOTAL	Fadri Donze-	Fadri Vídua	Vidu Vídua	Vidu Donze-
Gener.....	11	10	-	-	1
Febrer.....	13	11	-	2	-
Març.....	2	1	-	-	1
Abril.....	2	2	-	-	-
Maig.....	9	9	-	-	-
Juny.....	6	5	1	-	-
Juliol.....	4	4	-	-	-
Agost.....	2	2	-	-	-
Setembre...	10	9	1	-	-
Octubre....	2	2	-	-	-
Novembre...	4	3	-	-	1
Desembre...	5	4	1	-	-
TOTAL....	70	62	3	2	3

COMENTARIS:

=====

ASPECTES SOCIALS:

- 1.770. El 2 de gener, testimoni un moler.
- 1.771. El 11 de febrer, un jove "vover de Pallejá" (sic). amb donze-  
lla.  
El 13 de juny, testimoni un sastre de St. Vicens.  
El 9 de juliol, un jove mestre de cases amb donzella.
- 1.772. El 12 de juliol, testimoni un fuster de Molins de Rey (sic).  
El 25 de novembre, un vidu fill de pares incògnits amb donze-  
lla, testimoni un fabricant de Barcelona.
- 1.773. El 18 de gener, un paperer amb donzella, testimonis, un sastre  
de la vila de Caldes de Monbuý (sic), y un sastre de la Parr. de  
Senmenat del mateix Bisbat.  
El 25 de desembre, un mestre de cases de la ciutat de Cervera  
Bisbat de Solsona, amb una donzella.
- 1.774. El 2 de febrer, padri un fadri de Ordino, de la Vall de Andorra  
habitant en la quadra de Vallirana de dita Parr. de Cervelló

- (sic).
- 1.775. El 21 de febrer, un fill d'un moliner amb donzella.  
El 31 e maig, un pastor amb donzella.
- 1.776. El 16 d'abril, un moler amb donzella, testimoni un moler.
- 1.777. El 16 de gener, un paperer, natural de Tarrega, bisbat de Solsona amb donzella.  
El 30 de maig, un mestre de cases natural de Barcelona amb donzella.  
El 21 de setembre, fill de pares incògnits amb donzella.
- 1.778. El 1 de març, testimoni un ferrer de Corbera.  
El 15 de desembre, testimoni un sastre de la vila de Caldes.
- 1.779. El 10 de febrer, un moler amb donzella.

ASPECTES SANITARIS:

- 1.771. El 10 de febrer, testimoni lo Dr. en Medicina Marti Carrera, habitant en la Parr. de St. Vicens dels Horts (sic).

ANYS: 1.780 fins 1.789

Sant Esteve de Cervelló.

TAULA DE MORTALITAT

	TOTAL	ALBATS	NENS	NENES	COSSOS	HOMES	DONES
Gener.....	23	9	4	5	14	6	8
Febrer.....	10	5	4	1	5	4	1
Març.....	19	13	9	4	6	5	1
Abril.....	20	9	6	3	11	6	5
Maig.....	12	4	2	2	8	5	3
Juny.....	18	13	7	6	5	2	3
Juliol.....	7	5	5	-	2	1	1
Agost.....	22	14	6	8	8	3	5
Setembre...	33	18	10	8	15	7	8
Octubre....	27	12	6	6	15	11	4
Novembre...	17	4	2	2	13	7	6
Desembre...	22	10	3	7	12	7	7
TOTAL....	230	116	64	52	114	62	52

COMENTARIS:

=====

CAUSES DE MORT:

Mort sospitosa:

- 1.786. El 28 de desembre, "home de uns 60 a. se troba mort en lo camí real davant lo maset del Lladroner de la quadra de Vallirana, no se sap qui era ni de ahont era fill" (sic).
- 1.788. El 9 de desembre, dona de 68 anys, "la trovaren morta en sa casa (sic).

Mort sobtada:

- 1.791. El 12 d'octubre, home de 48 anys "Un accident que le sobrevingué" (sic).

- 1.782. El 15 de gener, dona de 65 anys, "haverli sobrevingut un accident de que morí" (sic).
- 1.784. El 12 de gener, dona de 52 anys "haver mort de repente" (sic).  
El 31 de desembre, dona de 70 anys "haver mort de repente" (sic).
- 1.785. El 15 de març, home de 45 anys "morí de repente" (sic).  
El 22 de novembre, home de 30 anys "haver mort de repent" (sic).
- 1.786. El 2 d'octubre, dona de 36 anys "no rebe la Euchà per haverle sobrevingut un accident de que morí" (sic).
- 1.787. El 31 de maig, home de 60 anys, "no rebe l'Extremaunció per haverli sobrevingut un accident de que morí" (sic).  
El 25 d'agost, nena de 11 anys i mig, considerada com dona "morí repentinament".  
El 20 d'octubre, home de 20 anys "heverli sobrevingut un accident de que morí" (sic).
- 1.789. El 13 de gener, donzella de 39 anys "morí de repente" (sic).  
El 14 de gener, dona de 66 anys, vidua, no rebé sagraments per haverli sobrevingut un accident de que morí (sic).  
El 18 de setembre, pastor de 35 anys, mort repentinament (sic).

#### Mort de malaltia:

- 1.780. El 6 de setembre, home de 45 anys, "morí per haverli sobrevingut un deliri fort" (sic).
- 1.781. El 17 de gener, dona de 60 anys, muller d'un moliner "no ha rebut sagraments per no saberse que está malalta i haver avisat fins després de morta" (sic).  
El 5 de setembre, dona de 83 anys, "no rebé la Euchà per no haver donat lloch la malaltia" (sic).  
El 5 de setembre, dona de 23 anys, "no rebé la Euchà per causa del deliri" (sic).  
El 30 d'octubre, home de 69 anys, "no rebé la Euchà per haverse destituid dels sentits" (sic).  
El 20 de novembre, home de 37 anys "haverse trobat destituid de sentits" (sic).
- 1.783. El 17 d'agost, dona de 21 anys, "a causa del deliri no rebé la Euchà" (sic).  
El 19 d'octubre, home de 30 anys "no rebé la Euchà per haverse ferit" (sic).
- 1.784. El 18 de febrer, home de 50 anys, "no ha fet testament per no haver despues donat lloch lo mal" (sic).  
El 9 d'abril, dona de 40 anys, "no rebé la Euchà per no haverlo permes lo mal" (sic).  
El 9 de setembre, dona de 24 anys, "la qui havia en algunas ocasions patit alguns accidents" (sic).  
El 18 de setembre, home de 70 anys, "no rebé la Euchà per no haverlo, permes lo mal" (sic).  
El 23 de novembre, home de 25 anys, "no rebé la Euchà per haverse ferit y no haver pogut" (sic).
- 1.785. El 4 de gener, home, "se ferí en lo mateix dia perdent molt la

paraula" (sic).

El 19 d'agost, home de 45 anys "no rebe la Euchà per no haverlo permes lo mal" (sic).

- 1.786. El 25 de gener, dona de 57 anys, "haver quedat molt de repente destituïda de sentits" (sic).

El 26 de juny, dona de 32 anys "no rebe la Euchà per no haverlo permes lo mal" (sic).

El 3 d'agost, dona de 33 anys, "no rebe la Euchà per no haverlo permes lo mal" (sic).

El 5 d'agost, dona de 39 anys "haverse ferit repentament".

El 5 de setembre, "66 anys, pastor de Vallirana, no rebe la Euchà ni fet testament per lo Deliri que li sobrevingué" (sic).

- 1.787. El 12 de novembre, dona de 72 anys, "viuda de moliner, rebé los sacraments sub conditione per no haverlo permes lo mal que repentament le vingué" (sic).

El 30 de desembre, dona de 21 anys, "rebe lo sacrament de la penitencia per no haverlo donat mes lloch lo mal" (sic).

- 1.788. El 8 de gener, fadrí de 18 anys, no rebe la Euchà per no haverlo permes lo mal (sic).

- 1.789. El 27 de gener, heme de 14 anys, fill d'un espartenyer, "no rebe la Eucaristia per no haverlo permes lo mal" (sic).

El 23 de novembre, home de 50 anys "no ha fet testament per no haverlo permes lo mal" (sic).

#### Mort violenta:

##### Mort per precipitació:

- 1.780. El 16 de desembre, home de 50 anys, "caigué de dalt a baix de las rocas de casa Julià sobre casa Rovira de Vallirana y morí luego sens rebre sacraments" (sic).

#### Mort de part:

- 1.788. El 17 de setembre, dona de 30 anys, "no rebé sacraments per haver mort en lo part sens haverhi temps per a res" (sic).

#### Mort de nadons:

- 1.781. El 6 de desembre, un nen.

- 1.785. El 25 de juliol, nen "morí luego de ser nat" (sic).

- 1.786. El 5 d'agost, un nen.

El 16 de març, un nen.

- 1.787. El 14 d'octubre, nen, batejat per el propi para (un teixidor).

- 1.788. El 6 de gener, Albat batejada per la propia mare.

El 17 de març, "nada lo mateix dia" (sic).

El 21 de juny, morí luego de ser batejada per son propi pare (sic).

El 5 de juliol, "morí luego de ser batejat per son propi pare" fill d'un paperer (sic).

El 16 de setembre, nena, batejada per un pagès.



1.789. El 6 de setembre, nena "morí liuego de haver nat" (sic).

MITJANA DE VIDA: TOTAL: Albats: 1 anys i 6 mesos.

Cossos: 48 anys i 11 mesos.

ANY:	1780	1781	1782	1783	1784	1785	1786	1787	1788	1789
Albats:	0a. 9m.	0a. 10m.	2a. 7m.	1a. 0m.	1a. 9m.	2a. 5m.	1a. 10m.	1a. 2m.	1a. 8m.	1a. 7m.
Cossos	47a. 0m.	48a. 10m.	59a. 11m.	44a. 5m.	49a. 3m.	52a. 10m.	43a. 3m.	45a. 7m.	51a. 9m.	46a. 10m.

#### ASPECTES SOCIALS:

- 1.781. El 22 de juny, home de 50 anys, fill de pares incògnits.  
El 1 d'agost, fill d'un moler.
- 1.782. El 29 de gener, un mestre de cases de 60 anys.  
El 9 de març, home de 66 anys, natural del lloch de Collsacabra Bisbat de Vich y habitant en Vallirana (sic).  
El 29 de setembre, "a poca diferencia de 45 anys, pobre home sens saberse son nom sols que digué el mateix, segons digueren que era de Terrasola" (sic).
- 1.784. El 18 d'agost, albat de 18 mesos, filla d'un treballador.  
El 18 d'octubre, albat de 8 anys, fill d'un moler de Vallirana.  
El 23 d'octubre, home de 53 anys, hostaler en lo Hostal de Rovira, de la quadra de Vallirana (sic).
- 1.785. El 4 de gener, home "havent vingut per sos negocis a esta Parrò de Cervelló Joseph Giralt, nat. de la Parrò de Sarria del pnt. Bisbat, se ferí en lo mateix dia perdent la paraula" (sic).
- 1.786. El 5 de setembre, un pastor de Vallirana.
- 1.787. El 8 de gener, albat de 10 mesos fill d'un paperer.  
El 8 d'abril, dona de 52 anys, vídua d'un moler.  
El 23 d'abril, dona de 71 anys, masovera de Torra Vilur.  
El 12 d'agost, albat de 4 anys i mig, filla d'un paperer.  
El 1 de setembre, albat de 22 mesos, fill d'un paperer.  
El 14 d'octubre, albat acabat de néixer, fill d'un teixidor.  
El 12 de novembre, dona de 75 anys, vídua d'un moliner.
- 1.788. El 16 d'abril, un masover de 74 anys.  
El 22 d'abril, albat de 3 anys i mig, fill d'un moliner.  
El 26 d'abril, albat de 3 anys, fill d'un espadenyer.  
El 4 de juliol, albat de 10 mesos, fill d'un serrador.  
El 5 de juliol, albat acabat de néixer, fill d'un paperer.  
El 22 de desembre, albat de dos a quatre mesos, fill d'un teixidor.
- 1.789. El 27 de gener, home de 14 anys, fill d'un espadenyer.  
El 10 de setembre, dona de 38 anys, muller d'un masover.  
El 18 de setembre, pastor de 35 anys.

#### ASPECTES SANITARIS:

- 1.781. El 6 de desembre morí un nen "poch després de haver nat y

- haverse batejat en casa per Maria Sala Llevadora" (sic).
- 1.784. El 20 de maig "morí de edad de 64 anys en la casa del Lladroner de Vallirana, haverse ferit y perdut luego la paraula en lo matí del dia catorse de dit mes, Joseph Bonabosch, habitant en la Parrò de St. Climent de Llobregat" (sic).
- 1.787. El 5 de gener, albat nen que morí poc d'haver nat y esser batejat a casa per la llevadora Maria Sala (sic).  
El 16 de març, albat nen" morí luego de haver nat, batejat per Antón .... Cirurgia de Sant Climent" (sic).

NATALITAT: No hi consta.

TAULA DE MATRIMONIS

	TOTAL	Fadri Donze-	Fadri Vidua	Vidu Vidua	Vidu Donze-
Gener.....	4	4	-	-	-
Febrer.....	10	8	-	1	1
Març.....	3	2	-	1	-
Abril.....	4	3	-	-	1
Maig.....	5	4	-	-	1
Juny.....	5	3	1	1	-
Juliol.....	6	5	1	-	-
Agost.....	3	1	-	-	2
Setembre...	5	3	1	-	1
Octubre....	2	1	-	1	-
Novembre...	4	1	-	1	2
Desembre...	2	2	-	-	-
TOTAL....	53	37	3	5	8

COMENTARIS:

=====

ASPECTES SOCIALS:

- 1.782. El 11 de febrer, espardanyer amb donzella.

- 1.783. El 29 d'abril, teixidor amb donzella.
- 1.784. El 10 de gener, fill d'un molier amb donzella.  
El 1 de juny, un mestre de cases natural de St. Feliu de Bru-  
guera, Bisbat de Urgell, amb donzella (sic).
- 1.785. El 9 e febrer, un jornaler amb donzella.  
El 25 de setembre, fill d'un hostaler de la quadra de Vallirana  
amb donzella.  
El 25 de setembre, un jornaler amb donzella.
- 1.787. El 25 de setembre, un moler amb donzella, padri Pere Majó de  
S. Feliu de Llobregat.
- 1.788. El 24 de març, un jornaler amb donzella.  
El 23 d'abril, testimoni un mestre de cases.
- 1.789. El 25 de juliol, testimoni un estudiant.

ASPECTES SANITARIS:

- 1.781. El 8 de febrer, un fill de Fco. Massó "Cirurgia de la ciutat de  
Manresa" amb donzella.
- 1.782. El 11 de febrer, Espardanyer, habitant en Molins de Rey fill de  
Joan Isaak "Cirurgia de la Vila de Piera" amb donzella (sic).  
El 5 de novembre, Joan Ferrés, Practicant en Medicina nat. y  
habitant en la Parr. de St. Climent de Llobregat, fill llegendim  
y natural del Dr. en Medicina Lluís Ferrés (sic).

TAULA DE MORTALITAT

	TOTAL	ALBATS	NENS	NENES	COSSOS	HOMES	DONES
Gener.....	16	4	2	2	12	5	7
Febrer.....	18	12	4	8	6	2	4
Març.....	12	6	2	4	6	2	4
Abril.....	19	9	3	6	10	5	5
Maig.....	14	7	7	-	7	3	4
Juny.....	10	7	4	3	3	1	2
Juliol.....	24	17	12	5	7	2	5
Agost.....	31	16	9	7	15	9	6
Setembre...	23	10	4	6	13	10	3
Octubre...	24	15	7	8	9	5	4
Novembre...	12	6	3	3	6	5	1
Desembre...	22	12	8	4	10	6	4
TOTAL....	225	121	65	56	104	55	49

COMENTARIS:

=====

CAUSES DE MORT:

Mort sobtada:

- 1.790. El 9 de juliol, dona de 60 anys "morí de repente" (sic).
- 1.791. El 14 de març, dona de 48 anys, "morí de repente" (sic).  
El 1 de juny, home, "morí casi de repente" (sic).
- 1.792. El 24 de febrer, home de 67 anys, "morí de repente" (sic).  
El 4 d'agost, home de 64 anys, "morí de repente" (sic).  
El 13 d'agost, home de 35 anys, "morí molt de repente estan treballant (sic).  
El 23 d'agost, home de 60 anys, "morí molt de repente estan treballant (sic).  
El 23 de setembre, home de 30 anys, hostaler de Vallirana, no

rebé la Extremaunció per haverli sobrevingut un accident de que morí (sic).

El 14 d'octubre, dona de 70 anys, "morí de repente" (sic).

1.793. El 4 de desembre, home de 60 anys, morí repentinament.

1.794. El 21 d'abril, home de 26 anys, li sobrevingué un accident del que morí (sic).

El 3 de desembre, home de 70 anys, "haverli sobrevingut un accident del que morí (sic).

El 11 de desembre, dona de 65 anys, muller de Fc. Batlle, Hostaler, "morí de repente" (sic).

1.795. El 14 d'abril, dona de 82 anys, "haver mort impensadament" (sic).

1.798. El 24 de maig, dona de 55 anys, "morí de repente" (sic).

1.799. El 15 d'abril, home de 48 anys, "morí casi de repente" (sic).

#### Mort de malaltia:

1.790. El 26 de setembre, dona de 28 anys, "no rebé la Eucaristia per no haverho permes lo mal" (sic).

El 14 d'octubre, fadrí de 39 anys, "no rebé la Eucaristia per no haverho permes lo mal" (sic).

El 22 de novembre, home de 19 anys, "se troba casualment en la pallissa del Lladroner, no rebe la Eucaristia per no permetrerho lo mal" (sic).

1.794. El 9 d'agost, home de 72 anys, "no rebé la Eucaristia per no haverho permes lo mal" (sic).

El 2 de novembre, masover de 52 anys, "no rebé la Eucaristia per no haverho permes lo mal" (sic).

1.796. El 16 d'abril, treballador de 57 anys, "no rebé ña Eucaristia per no haverho permés lo mal" (sic).

El 10 de maig, dona de 80 anys, "no rebé la Eucaristia per no haverho permés lo mal" (sic).

El 17 de juliol, donzella de 50 anys, Magdalena Bellavista, germana del rector, "no rebé la Eucaristia per no haverho permés lo mal" (sic).

El 4 d'agost, donzella de 13 anys i mig, no rebé la Eucaristia per no haverho permés lo mal" (sic).

1.797. El 14 de gener, dona de 65 anys, muller d'un masover, "rebé la Penitencia sub conditione y no rebé la Eucaristia per no haverho permés lo mal" (sic).

El 20 de setembre, Dona de 20 anys i 3 mesos, "muller d'un Visor de Pesca salada de la ciutat de Barcelona, vingué de Barna. a la nostra Parr^a pera recobrar la salud" (sic).

1.798. El 7 d'abril, dona de 30 anys, "no mes rebé lo sagrament de la Penitencia per no haver permés lo mal mes temps" (sic).

El 25 de setembre, home de 78 anys, "no rebé la Eucaristia per no haverho permés lo mal" (sic).

1.799. El 2 de juny, dona de 72 anys i mig, vídua, "no rebé la Eucaristia per no haverho permés lo mal" (sic).

#### Mort violenta:

Mort per submersió:

- 1.796. El 9 de gener, dona de 30 anys i 4 mesos, "donzella, passant la Riera, prop de la Font dita de Flavia, caigué y la aygua se lan portá fins passal la Resclosa de Casa Esteve, ahont la trobaren morta" (sic).

Mort per accident:

- 1.799. El 22 d'agost, home de 30 anys, "un carro passá per sobre Pau Batlle, treballador i lo matá" (sic).

Mort de nadons:

- 1.790. El 24 d'agost, albat nen.  
1.791. El 28 d'abril, "morí poch despres de ser nada" (sic).  
1.793. El 9 de febrer, albat nen.  
El 10 de setembre, albat nen.  
1.796. El 5 d'agost, albat nena.  
1.797. El 16 de maig, albat nen, batejat per un mestre de cases.  
1.799. El 16 d'agost, albat nen.

MITJANA DE VIDA: TOTAL: Albats: 1 anys i 8 mesos.  
Cossos: 53 anys i 10 mesos.

ANYS:	1790	1791	1792	1793	1794	1795	1796	1797	1798	1799
Albats:	1a.	1a.	3a.	1a.	2a.	1a.	0a.	1a.	3a.	0a.
	4m.	7m.	0m.	10m.	0m.	4m.	6m.	9m.	1m.	9m.
Cossos	51a.	61a.	57a.	59a.	50a.	46a.	49a.	49a.	59a.	53a.
	3m.	6m.	3m.	3m.	6m.	9m.	9m.	6m.	5m.	10m.

ASPECTES SOCIALS:

- 1.790. El 30 d'agost fill d'un moler.  
1.791. El 1 de juny, home, "morí casi de repente, sens poder rebre sacraments alguns en la Pallissa de Casa Muntaner de la Quadra de Vallirana, un pobre que seria de uns 60 anys. No hi consta nom. NOTA del rector. Lo sobredit pobre habitava en la P^a de Sta. Oliva se anomenava Joan Company, era natural de Mallorca y casá en D^a Parr^a de Sta. Oliva en que tingué dos fillas. Dona estas noticias lo Nr. Rtor. de D^a Parr^a lo Nr. Isidro Guell Prev. ab carta als sinch de juny de mil setcents noranta y un (sic).

El 17 d'agost, dona de 75 anys, vídua da Antón Nagol, de St. Juliá de Andorra, Bisbat de Urgell, filla de Pallejá, sufrag. de S. Vicens del horts (sic).

- El 9 de setembre, albat filla d'un hostaler.  
1.792. El 9 de gener, home de 40 anys, fill de pares incògnits.  
El 6 de juliol, dona de 75 anys, muller d'un masover.  
El 7 de juliol, donzella de 62 anys, germana del rector de Cer-

- velló Caietano Bellavista.  
 El 27 de setembre, home de 30 anys, hostaler.  
 El 2 d'octubre, albat de 6 anys, fill d'un moler.
- 1.793. El 28 de juliol, Albat de 18 mesos, fill expòsit del Hospital Gral. de Barcelona.  
 El 10 de setembre, home de 39 anys, moliner.  
 El 3 d'octubre, administració de sagraments a un home de 33 anys, per "Dr. Pere Nadal. Pr. Rev. de Tord, Bisbat de Urgell a-sentat de sa Parrà per la invasió dels francesos y destinat per Mm per ajudar a este" (sic).
- 1.794. El 20 d'abril, albat de 10 anys, filla d'un espardanyer.  
 El 2 de juny, albat de un any i mig, Miquel Vilanova segons diuen de la P^a del Pí de Barna. fill de Joseph Vilanova, conrer de Barna. (sic).  
 El 16 de juny, albat de 7 dies, fill d'un masover.  
 El 25 d'agost, home de 45 anys, mestre de cases.  
 El 15 d'octubre, home, "morí a casa Muntaner, sens rebre sagraments per no advertirlo los de la casa, un pobre home que pasava demanant charitat sens saberse son nom no de que Poble era lo mes que se digue era de tres hores mes enllá de Reus" (sic).
- 1.795. El 6 de gener, hostaler de 45 anys (Fco. Batlle)  
 El 19 de gener, dona de 33 anys, muller d'un espardanyer i filla de Fco. Batlle, hostaler, no rebé la Extremunció per haber mort quan arribá el sacerdot.  
 El 4 de febrer, donzella de 25 anys, filla d'un moler.  
 El 16 de febrer, dona de 32 anys, muller de Salvador Batlle, hostaler.  
 El 19 d'abril, dona de 26 anys, muller de fuster.  
 El 3 de maig, albat de 9 mesos, fill d'un masover.  
 El 18 de maig, home de 66 anys, moler.  
 El 6 de setembre, fadrí de 17 anys, fill d'un moliner.  
 El 19 d'octubre, albat de 22 mesos, fill d'un moler.
- 1.796. El 20 de gener, dona de 43 anys, vídua d'un moler.  
 El 22 d'abril, albat de 15 mesos, filla d'un moler.  
 El 5 d'agost, albat acabat de nèixer, filla d'un paperer.  
 El 27 d'agost, albat de 20 mesos, fill d'un espardanyer.  
 El 12 de setembre, dona de 60 anys, vídua d'un moler.
- 1.797. El 3 de febrer, albat de 4 mesos, filla d'un carreter.  
 El 12 d'abril, masover de 85 anys.  
 El 16 de maig, bateig de necessitat per un mestre de cases.  
 El 20 de setembre, dona de 20 anys i 3 mesos, "muller d'un Visor de Pesca salada de la ciutat de Barna" (sic).
- 1.798. El 18 d'agost, albat de 17 mesos, filla d'un masover.  
 El 7 de setembre, masover de 60 anys.  
 El 6 de novembre, masover de 77 anys.  
 El 17 de novembre, albat de 9 mesos, filla d'un masover.  
 El 26 de novembre, masover de 74 anys.  
 El 22 de desembre, dona de 60 anys, muller d'un masover.
- 1.799. El 9 de febrer, donzella de 20 anys, filla d'un teixidor de lli.  
 El 13 de març, moler de 46 anys.

El 16 d'abril, pastor de 56 anys.

El 21 de desembre, albat de 7 dies, filla d'un masover.

ASPECTES SANITARIS:

1.793. El 9 de febrer, albat "lo qual morí antes de nèixer y fonch també batejat per lo Dr. Joan Farres, Metge de la Parrò de S. Climent de Ll." (sic).

1.796. El 5 d'agost, bateig de necessitat per Paula Prat, Llevadora de St. Vicens dels Horts.

NATALITAT: No hi consta.

TAULA DE MATRIMONIS

	TOTAL	Fadri	Fadri	Vidu	Vidu
		Donze-	Vidua	Vidua	Donze-
Gener.....	10	8	-	-	2
Febrer.....	17	12	3	1	1
Març.....	-	-	-	-	-
Abril.....	9	9	-	-	-
Maig.....	4	4	-	-	-
Juny.....	2	2	-	-	-
Juliol.....	2	2	-	-	-
Agost.....	7	7	-	-	-
Setembre...	6	6	-	-	-
Octubre....	1	1	-	-	-
Novembre...	7	7	-	-	-
Desembre...	3	1	-	1	1
TOTAL....	68	59	3	2	4

COMENTARIS:

=====

ASPECTES SOCIALS:

1.792. El 13 de novembre, fuster amb filla d'un moliner.



- 1.793. El 21 de gener, teixidor natural de Terrassa, Bisbat de Vich amb donzella.
- 1.794. El 25 de febrer, moler amb donzella.  
El 23 de setembre, testimoni un xocolater de Barna. (sic).
- 1.795. El 31 de maig, testimoni un fuster.  
El 1 de juliol, testimoni un religiós franciscano (sic).
- 1.797. El 8 de febrer, testimonis dos mestres de cases.  
El 20 de febrer, testimoni un teixidó de lli (sic).  
El 1 de novembre, fadrí amb filla d'ostaler (sic).
- 1.798. El 24 d'abril, testimoni un mestre de cases.  
El 28 de novembre, fadrí hostaler, fill d'un hostaler amb donzella, testimoni un ferrer.

ASPECTES SANITARIS:

- 1.795. El 31 de maig, testimoni Juliá Pararols "Cirurgia de Barna".

SANTA MARIA DE CORBERA

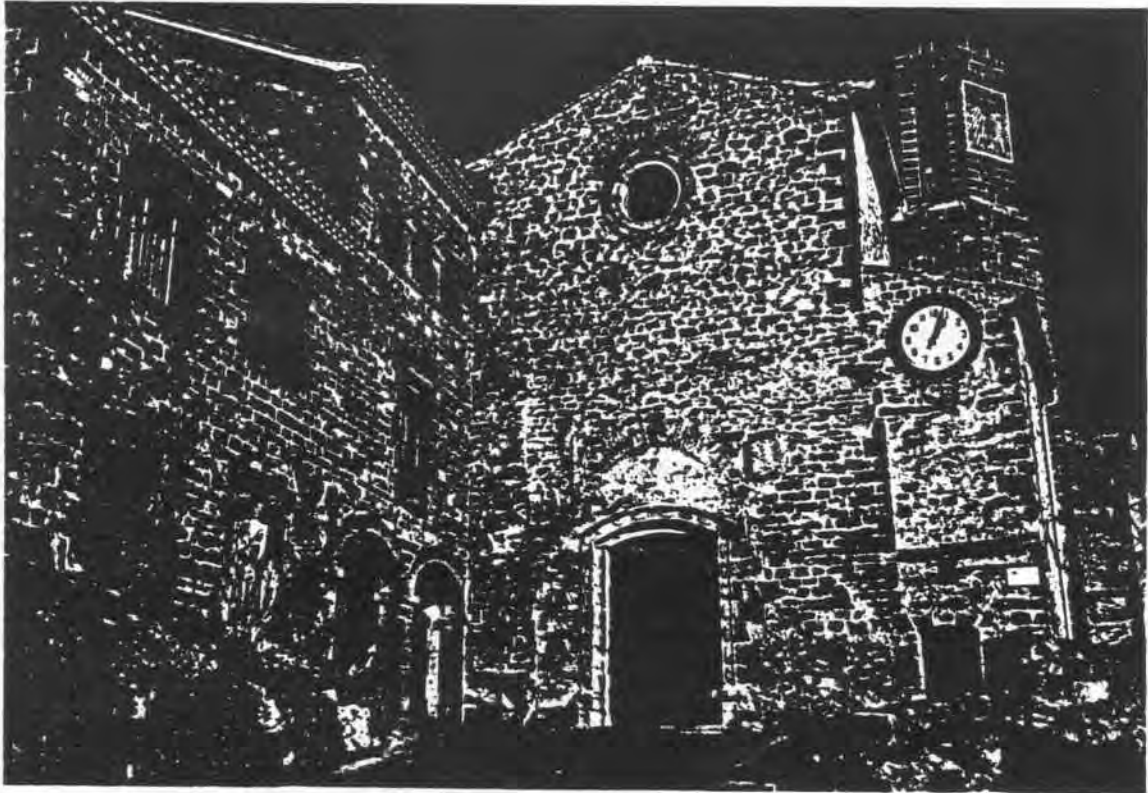

Poble muntanyós amb una extensió de 18'46 Km², el topònim deriva de "Lloc abuntant de corbs".

El lloc de "Corbaria" és documentat el 992 entre les afrontacions del castell de Cervelló, mentre que el castell de Corbera és esmentat per primer cop en el testament de Guillem de Mediona, fill de Sisemund d'Ola l'any 1.031 però probablement ja hi devia existir en el segle X. Sembla ésser que el castell estava situat al costat de l'església, on hi ha actualment la rectoria. El castell fou pres pels partidaris de Joan II^o

(1.471) i pels miquelets (1.693), fins que fou enderrocat per ordre del duc de Pòpuli el 1.714.

En el segle XIV els senyors de Corbera també posseïren el castell del Far o castell del Llinars occidental fins a la segona meitat del segle XVII que passà a mans de la família Mora. El 1.796 per causa de la mort de Manuel d'Antic i de Móra, obtingueren del rei el reconeixement del títol de baronia.

En l'actualitat es conserva el casal dels Barons de Corbera, conegut popularment com el castell, és un edifici del segle XVI, de planta rectangular i conserva finestres amb moltlluratges gòtics, d'arc conopial i d'arc carpanell; la porta de ponent té aquesta obertura, mentre que de tramuntana i llevant són de mig punt adovellades. En algunes obertures hi ha un escut amb un corb, al·lusiu al llinatge de Corbera. El casal que ha estat restaurat adequadament és propietat del bisbat i administrat pel Consell Diocesà de les Germandats del treball que hi organitzen convivències i colònies estiuenques (1).

La parròquia de Corbera es documentada a l'any 1.295, quan hi fou bastit un altar per Marimon de Plegamans però probablement ja hi deuria existir molt abans, ja que el priorat benedictí de Sant Ponç de Corbera s'esmenta el 1.068. Aquest priorat situat a 325 m. d'altitud, està situat dintre del terme municipal de Cervelló, però eclesiàsticament pertany a la parròquia de Corbera.

L'església parròquial de Santa Maria de Corbera és al capdamunt del serrat. L'edifici primitiu fou ampliat als segles XIV, XV i XVI amb diverses capelles dedicades a Sant Joan, a Santa Magdalena, Sant Martí, Sant Ponç, etc. de vers la fi d'aquest darrer segle i la primeria del XVIII va ser totalment renovat; aquest edifici, que ens ha pervingut, és d'una sola nau, sense absis diferenciat, i coberta amb voltes de llunetes. A banda i banda hi ha capelles laterals que s'obren per arcs de mig punt, sobre mènsules d'ornamentació classicitzant. La porta a ponent és d'arc escarser decorat amb un moltlluratge senzill, i duu la data del 1.777. S'hi venera la imatge de Santa Magdalena, talla gòtica policromada d'una gran bellesa. Una altra obra remarcable és el retable del Roser, daurat i policromat, amb l'imatge del Roser del 1.758; els compartiments són distribuïts en dos registres que contenen escenes en relleu de la vida de la Mare de Déu i al cim hi ha la crucifixió. El retaule, amb ornamentació de tipus renaixentista, és anterior a la imatge i data, segurament de la primeria del segle XVII. es conserva a la rectoria, on també hi ha l'Arxiu Parroquial i la Mare de Déu de la Llet, talla romànica policromada procedent del monastir de Sant Ponç de Corbera. El campanar és una torre adossada a la façana de migdia de l'església; de planta quadrada, a mitja escala es fa vuitavada. (2).

Evolució de la població:

1.368*	1.380*	1.553	1.718	1.787	1.830
65	30	25	135	348	192

* = any en què el cens és expressat en focs.

índex de creixement:

1.718	1.787
135	348 = 265%.

En l'actualitat la població en cens és d'uns 4.000 habitants

S'ha de destacar el gran nombre de francesos que habitaven a Corbera durant els segles XVI i XVII, i durant els quals la majoria dels seus habitants eran pagesos.

El poble de Corbera està dividit en dos nuclis de població, Corbera de Dalt o centre històric primari i Corbera de Baix o les Cases d'en Roig, (342 m. d'alt) aquest últim ha crescut tant que inclús té parròquia propia des de 1.913, dedicada a Sant Antoni Abat.

L'economia del poble ha estat bàsicament l'agricultura, i en meyns proporció la ramanaderia, avui dia la indústria té un lloc, però no tant important com a la major part dels pobles de l'entorn.

Des de fa uns anys, Corbera ha crescut d'una forma desmesurada pero ordenada a expenses de segones residencies o habitatges d'estiu, en urbanitzacions als seus voltants, donant en conjunt una visió d'extraordinaria bellesa.

1,2, Gran Geografia Comarcal de Catalunya, El Barcelonès i el Baix Llobregat pàg 434, Vol 8, Ed, Enciclopèdia Catalana, Barcelona 1,982,

ANYS: 1.582 fins 1.589

Santa Maria de Corbera.

MORTALITAT: No hi consta

TAULA DE NATALITAT

	<u>TOTAL</u>	<u>NENS</u>	<u>NENES</u>	<u>Venturers</u>
Gener.....	2	1	1	-
Febrer.....	7	4	3	-
Març.....	4	3	1	-
Abril.....	2	2	-	-
Maig.....	8	4	4	1
Juny.....	4	3	1	-
Juliol.....	1	1	-	-
Agost.....	2	-	2	-
Setembre...	-	-	-	-
Octubre....	-	-	-	-
Novembre...	5	3	2	-
Desembre...	3	1	2	-
TOTAL.....	38	22	16	1

COMENTARIS:

=====

ASPECTES SOCIALS:

- 1.582. El 13 de març, un fill de pare difunt.  
1.583. El 28 de febrer, padrí un mestre de Martorell i la Sra. Marquesa de Corbera.  
el 18 de febrer, padrina una dona del regne de França.  
El 2 de maig, un fill de pares incògnits.  
1.592. El 6 de gener, padrí un francès.

ASPECTES SANITARIS: No hi consten.

TAULA DE MATRIMONIS

	TOTAL	Fadri Donze-	Fadri Vídua	Vidu Vídua	Vidu Donze-
Gener.....	1	1	-	-	-
Febrer.....	2	2	-	-	-
Març.....	-	-	-	-	-
Abril.....	1	1	-	-	-
Maig.....	3	3	-	-	-
Juny.....	1	1	-	-	-
Juliol.....	2	2	-	-	-
Agost.....	-	-	-	-	-
Setembre...	2	2	-	-	-
Octubre....	-	-	-	-	-
Novembre...	-	-	-	-	-
Desembre...	2	2	-	-	-
TOTAL....	14	14	-	-	-

COMENTARIS:

=====

ASPECTES SOCIALS:

- 1.582. El 6 de maig, un fill d'un francès amb una donzella.  
 El 6 de maig, un teixidor del regne de França amb donzella.
- 1.583. El 19 de gener, un fill del regne de França amb donzella.  
 El 13 de juliol, un fill del regne de França amb donzella.

ASPECTES SANITARIS: No hi consten.

ANYS: 1.590 fins 1.599

Santa Maria de Corbera.

TAULA DE MORTALITAT

	TOTAL	ALBATS	NENS	NENES	COSSOS	HOMES	DONES
Gener.....	13	5	x	x	8	7	1
Febrer.....	3	1	x	x	2	1	1
Març.....	3	1	x	x	2	-	2
Abril.....	4	1	x	x	3	2	1
Maig.....	5	-	-	-	5	4	1
Juny.....	1	-	-	-	1	1	-
Juliol.....	4	1	x	x	3	-	3
Agost.....	1	1	x	x	-	-	-
Setembre...	6	1	x	x	5	4	1
Octubre....	4	3	x	x	1	-	1
Novembre...	3	1	x	x	2	1	1
Desembre...	7	1	x	x	6	2	4
TOTAL....	54	16	x	x	38	22	16

COMENTARIS:

=====

CAUSES DE MORT:

Mort de malaltia:

1.599. El 26 de gener, un home que trovaren mort al forn d'en Pratts lo qual morí desa malaltia (sic).

Mort violenta:

1.597. El 9 de febrer, un home, lo mataren a cops de pedram (sic).

Altres aspectes sobre causes de mort:

- 1.591. El 24 de setembre, trasllad de quatre cossos d'homes i dones que varen morir de "peste" junts amb altres de la casa feia uns dos anys (sic).
- 1.592. El 20 de gener, oberta la tomba de tres dones que varen morir de peste en gener de 1.590 (sic).
- 1.593. El 16 de maig, obertas dues tombes que varen morir "l'any dels morts", una era d'un francès (sic).

#### ASPECTES SOCIALS:

- 1.590. El 4 de desembre, un home morí a l' hostal.
- 1.592. El 20 de gener, un estranger, morí a l'hostal.
- 1.593. Desembre, morí un pastor.
- 1.595. El 23 de setembre, un estranger.
- 1.597. El 29 d'abril, un serrador.
- El 28 de setembre, un estranger, morí a l'hostal.
- NOTA: No hi consta la nacionalitat dels enomenats estrangers.

#### ASPECTES SANITARIS:

- 1.595. El dia 6 d'abril, morí Maria de Molins, "Llevadora".



TAULA DE NATALITAT

	TOTAL	NENS	NENES	Venturers
Gener.....	15	5	10	-
Febrer.....	6	3	3	-
Març.....	12	7	5	-
Abril.....	7	1	6	-
Maig.....	1	1	-	-
Juny.....	9	6	3	-
Juliol.....	5	4	1	-
Agost.....	7	4	3	-
Setembre...	10	4	6	-
Octubre....	6	3	3	-
Novembre...	10	3	7	-
Desembre...	8	4	4	-
TOTAL.....	96	45	51	-

COMENTARIS:

=====

ASPECTES SOCIALS:

1.592. El 6 de gener, padrí un francès.

1.593. El 16 de gener, nen, bateig i òbit per necessitat per un pagès.  
(no hi consta en el llibre d'òbits).

ASPECTES SANITARIS: No hi consten.

TAULA DE MATRIMONIS

	TOTAL	Fadri Donze-	Fadri Vídua	Vidu Vídua	Vidu Donze-
Gener.....	5	5	-	-	-
Febrer.....	2	2	-	-	-
Març.....	-	-	-	-	-
Abril.....	-	-	-	-	-
Maig.....	-	-	-	-	-
Juny.....	-	-	-	-	-
Juliol.....	3	2	-	-	-
Agost.....	2	2	-	-	-
Setembre...	4	4	-	-	-
Octubre....	1	1	-	-	-
Novembre...	-	-	-	-	-
Desembre...	4	4	-	-	-
TOTAL....	21	21	-	-	-

COMENTARIS:

=====

ASPECTES SOCIALS:

1.593. El 25 de gener, filla de l'hostaler.

ASPECTES SANITARIS: No hi consten.

ANYS: 1.600 fins 1.609

Santa Maria de Corbera.

TAULA DE MORTALITAT

	TOTAL	ALBATS	NENS	NENES	COSSOS	HOMES	DONES
Gener.....	13	3	x	x	10	4	6
Febrer.....	6	1	x	x	5	2	3
Març.....	7	2	x	x	5	3	2
Abril.....	4	1	x	x	3	1	2
Maig.....	11	1	x	x	10	5	5
Juny.....	8	4	x	x	4	4	-
Juliol.....	5	3	x	x	2	2	-
Agost.....	8	4	x	x	4	1	3
Setembre...	3	1	x	x	2	2	-
Octubre....	11	4	x	x	7	2	5
Novembre...	10	-	-	-	10	4	6
Desembre...	3	1	x	x	2	1	1
TOTAL....	89	25	x	x	64	31	33

COMENTARIS:

=====

CAUSES DE MORT:

Mort de malaltia:

1.609. El 9 de juny, vigília del Corpus, morí Bernat Brufeu, nebot del rector de Corbera, de Mal d'asme (sic).

Mort violenta:

Mort per arma de foc:

1.602. El 4 de maig, Bernat Margarit, "matarse d'una pedranyalada" (sic).

El 21 de juny, Bernat Morera, morí de pedranyalada, lo apalea-

ren i degollaren de orella a orella (sic).

Morts per assassinat no especificat:

- 1.604. El 10 d'abril, Guillem Oriat, del regne de França, lo cual mataren altres de... (sic).  
El 10 de maig, Madona Lloparda, muller de Montserrat Llopard la qual matare. Sense sacraments. (sic).

Mort de part:

- 1.604. El 22 d'octubre morí, dona als quatre dies que age parit (sic).

ASPECTES SOCIALS:

- 1.600. El 7 de juny, un treballador.  
1.604. El 10 d'abril, mataren amb un francès.  
El 28 d'octubre, trasllad a Corbera d'una dona que morí a Igualada.  
1.605. El 6 de gener, un pobre desconegut.  
El 31 d'agost, un a filla d'un teixidor.  
1.606. El 10 de novembre, un estranger (no hi consta la nacionalitat).  
1.609. El 20 de novembre, morí un home a l'hostal.

ASPECTES SANITARIS: No hi consten.

TAULA DE NATALITAT

	<u>TOTAL</u>	<u>NENS</u>	<u>NENES</u>	<u>Venturers</u>
Gener.....	13	8	5	-
Febrer.....	13	6	7	-
Març.....	10	5	5	-
Abril.....	5	2	3	-
Maig.....	8	6	2	-
Juny.....	4	4	-	-
Juliol.....	17	10	7	-
Agost.....	9	8	1	-
Setembre...	8	6	2	-
Octubre...	5	2	3	-
Novembre...	11	6	5	-
Desembre...	16	8	10	-
TOTAL.....	119	69	50	-

COMENTARIS:

=====

ASPECTES SOCIALS:

- 1.601. El 20 de gener, dos nens bessons, batejats per necessitat.
- 1.604. El 1 de desembre, fill del' hostaler.
- 1.609. El 17 de juliol, dos nens bessons.  
El 23 d'octubre, fill de mestre de cafès.

ASPECTES SANITARIS: No hi consten.

TAULA DE MATRIMONIS

	TOTAL	Fadri Donze-	Fadri Vidua	Vidu Vidua	Vidu Donze-
Gener.....	6	6	-	-	-
Febrer.....	6	6	-	-	-
Març.....	-	-	-	-	-
Abril.....	1	1	-	-	-
Maig.....	2	2	-	-	-
Juny.....	5	4	1	-	-
Juliol.....	3	2	-	1	-
Agost.....	-	-	-	-	-
Setembre...	4	4	-	-	-
Octubre....	5	4	1	-	-
Novembre...	3	3	-	-	-
Desembre...	1	1	-	-	-
TOTAL....	36	33	2	1	-

COMENTARIS:

=====

ASPECTES SOCIALS:

1.600. El 12 de desembre, un pastor francès amb donzella, francesa.

1.601. El 7 de febrer, testimoni un mestre de Martorell i un fuster de Barcelona.

El 3 de juny, un sastre de Martorell amb la neboda del rector de Corbera.

1.602. El 1 de setembre, un vidu trebalador, alias el estranger amb donzella del regne de França.

1.603. El 24 de gener, un francès amb donzella.

1.606. El 29 de gener, un fuster del Monistrol de Montserrat amb una donzella de Vic, neboda del rector.

El 28 d'octubre, el batlle de Corbera amb donzella de la Palma.

ASPECTES SANITARIS: No hi consten.

ANYS: 1.610 fins 1.619

Santa Maria de Corbera.

TAULA DE MORTALITAT

	TOTAL	ALBATS	NENS	NENES	COSSOS	HOMES	DONES
Gener.....	6	1	x	x	5	4	1
Febrer.....	3	1	x	1	2	2	-
Març.....	9	1	x	x	8	4	4
Abril.....	5	2	x	x	3	3	-
Maig.....	6	-	-	-	6	4	2
Juny.....	2	-	-	-	2	2	-
Juliol.....	5	-	-	-	5	3	2
Agost.....	13	1	x	x	12	3	9
Setembre...	12	4	1	x	8	4	4
Octubre....	5	2	x	1	3	3	-
Novembre...	6	1	1	x	5	3	2
Desembre...	9	1	x	x	8	4	4
TOTAL....	81	14	2	2	67	39	28

COMENTARIS:

=====

CAUSES DE MORT:

Mort violenta:

Mort per accident:

1.612. Gener, un home trobat mort, morí d'una desgracia (sic).

Mort de part:

1.616. El 6 d'agost, una dona.

Mort de nadons:

1.616. El 6 d'agost, un nen.

ASPECTES SOCIALS:

- 1.611. El 20 de desembre, un francès.  
1.612. El 16 de desembre, un sacerdot francès.  
El 28 de desembre, un teixidor.  
1.614. El 6 de març, un pobre de Portugal.  
El 11 de març, un marxan (sic).  
El 16 d'abril, un fuster.  
1.615. El 13 de novembre, un sombrerer.  
1.617. El 11 de novembre, un home de Mallorca, no vulgué sacraments (sic).  
1.619. El 21 d'agost, una dona embarassada (sic).

ASPECTES SANITARIS: No hi consten.

TAULA DE NATALITAT

	TOTAL	NENS	NENES	Venturers
Gener.....	10	5	5	-
Febrer.....	9	5	4	-
Març.....	11	3	8	-
Abril.....	8	5	3	-
Maig.....	5	4	1	-
Juny.....	5	2	3	-
Juliol.....	7	3	4	-
Agost.....	4	3	1	-
Setembre...	11	5	6	-
Octubre....	9	4	5	-
Novembre...	9	5	4	-
Desembre...	14	7	7	-
TOTAL.....	102	51	51	-



COMENTARIS:

=====

ASPECTES SOCIALS:

1.614. El 29 de setembre, fill d'un mestre de cases.

ASPECTES SANITARIS:

1.612. El 5 de febrer, padrina Joana Obera, Llevadora.

TAULA DE MATRIMONIS

	TOTAL	Fadri Donze-	Fadri Vídua	Vidu Vídua	Vidu Donze-
Gener.....	7	6	1	-	-
Febrer.....	2	1	1	-	-
Març.....	2	2	-	-	-
Abril.....	2	1	1	-	-
Maig.....	1	-	1	-	-
Juny.....	2	2	-	-	-
Juliol.....	-	-	-	-	-
Agost.....	1	1	-	-	-
Setembre...	1	1	-	-	-
Octubre....	3	3	-	-	-
Novembre...	7	7	-	-	-
Desembre...	1	1	-	-	-
TOTAL....	29	25	4	-	-

COMENTARIS:

=====

ASPECTES SOCIALS:

1.611. El 17 de gener, un menor de dies amb donzella.  
 El 19 de novembre, un sastre de Valldoreix amb donzella.  
 El 2 de desembre, un menor de dies amb donzella.

- 1.612. El 14 d'octubre, un francès, amb donzella.  
1.615. El 2 de Març, un teixidor amb donzella.  
1.616. El 15 de maig, un sastre de S. Vicens dels Horts amb vídua  
d'un mestre de cases de Tarrassa.  
El 6 de novembre, un fuster de Rubí amb donzella de Corbera.  
1.617. El 18 de juny, un teixidor d'Olesa de Montserrat amb una don-  
zella de Corbera.  
1.619. El 19 d'agost, un pagès de Corbera amb donzella natural del  
regne de França, habitant a Corbera.

ASPECTES SANITARIS: No hi consten.

ANYS: 1.620 fins 1.629

Santa Maria de Corbera.

TAULA DE MORTALITAT

	TOTAL	ALBATS	NENS	NENES	COSSOS	HOMES	DONES
Gener.....	6	2	1	1	4	3	1
Febrer.....	5	-	-	-	5	3	2
Març.....	11	1	x	-	10	6	4
Abril.....	9	-	-	-	9	4	5
Maig.....	17	-	-	-	17	11	6
Juny.....	9	-	-	-	9	4	5
Juliol.....	4	-	-	-	4	3	1
Agost.....	5	1	x	-	4	4	-
Setembre...	9	-	-	-	9	8	1
Octubre....	14	2	1	x	12	5	7
Novembre...	3	-	-	-	3	1	2
Desembre...	6	-	-	-	6	4	2
TOTAL....	98	6	2	1	92	56	36

COMENTARIS:

=====

CAUSES DE MORT:

Mort sospitosa:

1.627. El 3 de gener, un francès trobat mort a la pellissa (sic).

Mort sobtada:

1.621. El 3 d'octubre, un home morí en una tasca (sic).

ASPECTES SOCIALS:

1.621. El 7 de febrer, un francès.

- 1.626. El 31 de març, un pagès francès.  
El 17 d'abril, un francès.
- 1.627. El 3 de gener, un francès.  
El 17 d'agost, un pastor de França, anaba de pas (sic).
- 1.629. El 20 de gener, un pastor francès.  
El 22 de gener, un francès.

ASPECTES SANITARIS: No hi consten.

TAULA DE NATALITAT

	TOTAL	NENS	NENES	Venturers
Gener.....	16	8	8	-
Febrer.....	9	5	4	-
Març.....	12	6	6	-
Abril.....	14	9	5	-
Maig.....	10	2	8	-
Juny.....	10	5	5	-
Juliol.....	4	2	2	-
Agost.....	8	6	2	-
Setembre...	9	7	2	-
Octubre....	4	2	2	-
Novembre...	15	9	6	-
Desembre...	8	6	2	-
TOTAL.....	119	67	52	-

COMENTARIS:

=====

ASPECTES SOCIALS:

- 1.622. El 6 de febrer, filla d'un sastre.
- 1.623. El 11 de novembre, fill d'un ferrer.
- 1.624. El 8 de maig, filla d'un hosteler.
- 1.628. El 15 de març, batejat per necessitat per un pagès de Corbera.

ASPECTES SANITARIS:

- 1.621. El 14 d'agost, batejada per Eulalia Deu, Llevadora.  
 1.623. El 1 d'octubre, bateixat per Maria Petita, Llevadora de Gelida (sic).  
 1.626. El 16 de març, bateixat per perill de mort per Eulalia Deu, Llevadora (sic).

TAULA DE MATRIMONIS

	TOTAL	Fadri Donze-	Fadri Vidua	Vidu Vidua	Vidu Donze-
Gener.....	1	1	-	-	-
Febrer.....	5	5	-	-	-
Març.....	-	-	-	-	-
Abril.....	2	2	-	-	-
Maig.....	5	5	-	-	-
Juny.....	2	2	-	-	-
Juliol.....	1	1	-	-	-
Agost.....	-	-	-	-	-
Setembre...	3	3	-	-	-
Octubre....	-	-	-	-	-
Novembre...	-	-	-	-	-
Desembre...	2	2	-	-	-
TOTAL....	21	21	-	-	-

COMENTARIS:

=====

ASPECTES SOCIALS:

- 1.621. El 25 de maig, un pagès del regne de França, amb vídua.  
 1.624. El 21 de maig, un francès amb donzella.  
 El 22 de juliol, testimoni un ferrer.  
 1.626. El 27 de maig, testimonis un ferrer i un teixidor.  
 1.627. El 8 de febrer, un peraire amb donzella, testimoni un sastre.  
 El 22 de setembre, testimoni un sastre.

- 1.628. El 5 de setembre, testimoni un ferrer.  
1.629. El 11 de febrer, testimoni un ferrer.

ASPECTES SANITARIS: No hi consten.

ANYS: 1.630 fins 1.639

Santa Maria de Corbera.

TAULA DE MORTALITAT

	TOTAL	ALBATS	NENS	NENES	COSSOS	HOMES	DONES
Gener.....	3	-	-	-	3	2	1
Febrer.....	7	-	-	-	7	5	2
Març.....	11	-	-	-	11	6	5
Abril.....	7	-	-	-	7	1	6
Maig.....	12	-	-	-	12	8	4
Juny.....	3	-	-	-	3	2	1
Juliol.....	4	-	-	-	4	1	3
Agost.....	5	-	-	-	5	3	2
Setembre...	4	1	-	1	3	2	1
Octubre....	8	-	-	-	8	5	3
Novembre...	7	-	-	-	7	4	3
Desembre...	5	-	-	-	5	4	1
TOTAL....	76	1	-	1	75	43	32

COMENTARIS:

=====

CAUSES DE MORT:

Mort sospitosa:

1.631. El 11 de desembre, un home trobat mort.

1.638. El 10 d'abril, un francès trobat mort a la pellissa del hostal (sic).

Mort sobtada:

1.635. El 9 de maig, un home morí promptament (sic).

Mort de malaltia:

1.639. El 28 de febrer, un home, es va ferir, li van donar els sacra-  
ments pero no pugué combregar perque estava ferit (sic).

Mort violenta:

Mort per arma de foc:

1.634. El 9 de novembre un home, mort per escopetada (sic).

ASPECTES SOCIALS:

1.630. El 22 de maig, un francès.

1.631. El 20 de març, Joana Planes, dona del Castell.

El 7 de juliol, un ferrer.

1.635. El 17 de febrer, un francès.

1.638. El 10 d'abril, un francès.

ASPECTES SANITARIS: No hi consten.

TAULA DE NATALITAT

	TOTAL	NENS	NENES	Venturers
Gener.....	7	3	4	-
Febrer.....	21	11	10	-
Març.....	10	5	5	-
Abril.....	7	5	2	-
Maig.....	13	6	7	-
Juny.....	6	3	3	-
Juliol.....	5	1	4	-
Agost.....	7	5	2	-
Setembre...	9	4	5	-
Octubre....	9	5	4	-
Novembre...	13	8	5	-
Desembre...	9	4	5	-
TOTAL.....	116	60	56	-



COMENTARIS:

=====

ASPECTES SOCIALS:

- 1.632. El 16 de maig, fill d'un ferrer.  
 1.633. El 11 d'octubre, padri un sastre.  
 1.637. El 4 de novembre, filla d'un ferrer.  
 1.639. El 29 de març, filla d'un ferrer.

ASPECTES SANITARIS: No hi consten.

TAULA DE MATRIMONIS

	TOTAL	Fadri Donze-	Fadri Vidua	Vidu Vidua	Vidu Donze-
Gener.....	6	6	-	-	-
Febrer.....	5	5	-	-	-
Març.....	-	-	-	-	-
Abril.....	2	1	-	1	-
Maig.....	1	1	-	-	-
Juny.....	1	1	-	-	-
Juliol.....	2	2	-	-	-
Agost.....	1	1	-	-	-
Setembre...	4	4	-	-	-
Octubre....	2	2	-	-	-
Novembre...	2	-	2	-	-
Desembre...	1	-	1	-	-
TOTAL....	27	23	3	1	-

COMENTARIS:

=====

ASPECTES SOCIALS:

- 1.630. El 16 de gener, testimonis un teixidor i un scola (sic).  
 El 6 de febrer, testimoni un sastre.

- El 2 de setembre, un francès amb donzella, testimoni un teixidor.
- 1.631. El 14 de juny, un francès amb donzella.  
El 26 d'octubre, testimoni un sastre.  
El 14 de desembre, testimoni un notari.
- 1.634. El 16 de setembre, un pagès amb donzella.
- 1.635. El 18 de febrer, testimoni un notari de Martorell.  
El 20 de febrer, un pagès amb filla d'un ferrer.
- 1.636. El 29 d'abril, un francès amb donzella.
- 1.637. El 1 de febrer, testimoni un sastre de Barna.  
El 9 de setembre, testimoni un prevere i un peraire.
- 1.638. El 18 d'abril, un teixidor vidu amb vídua.  
El 7 de novembre, un sabater francès amb vídua.
- 1.639. El 26 de gener, testimoni un notari de Martorell.  
El 8 d'agost, testimoni un notari de Martorell.

ASPECTES SANITARIS: No hi consten.

ANYS: 1.640 fins 1.649

Santa Maria de Corbera.

TAULA DE MORTALITAT

	TOTAL	ALBATS	NENS	NENES	COSSOS	HOMES	DONES
Gener.....	-	-	-	-	-	-	-
Febrer.....	5	-	-	-	5	4	1
Març.....	7	-	-	-	7	5	2
Abril.....	4	-	-	-	4	2	2
Maig.....	-	-	-	-	-	-	-
Juny.....	3	-	-	-	3	2	1
Juliol.....	-	-	-	-	-	-	-
Agost.....	3	-	-	-	3	1	2
Setembre...	-	-	-	-	-	-	-
Octubre....	4	-	-	-	4	2	2
Novembre...	2	-	-	-	2	1	1
Desembre...	1	-	-	-	1	1	-
TOTAL....	29	-	-	-	29	18	11

COMENTARIS:

=====

CAUSES DE MORT:

Mort sobtada:

1.640. El 4 de febrer, un home, morí en una tasca.

Mort violenta:

Mort per accident:

1.640. El 11 d'octubre, un francès, morí carregant feixos (sic).

1.643. El 22 de juny, un francès de Tolosa, morí d'una desgracia.

ASPECTES SOCIALS:

- 1.640. El 11 d'octubre, un francès.  
1.643. El 9 de març, Cypria Galceran, rector de Corbera.  
1.643. El 23 de juny, un francès.

ASPECTES SANITARIS: No hi consten.

TAULA DE NATALITAT

	<u>TOTAL</u>	<u>NENS</u>	<u>NENES</u>	<u>Venturers</u>
Gener.....	8	4	4	-
Febrer.....	17	8	9	-
Març.....	9	5	4	-
Abril.....	6	3	3	-
Maig.....	6	3	3	-
Juny.....	10	3	7	-
Juliol.....	4	1	3	-
Agost.....	7	3	4	-
Setembre...	6	1	5	-
Octubre....	10	4	6	-
Novembre...	6	2	4	-
Desembre...	12	10	2	-
TOTAL.....	101	47	54	-

COMENTARIS:

=====

ASPECTES SOCIALS:

- 1.644. El 24 de novembre, padri un francès.

ASPECTES SANITARIS: No hi consten.

- 1.640. El 14 de setembre, batajat per Eulalia Deu, Llevadora.

TAULA DE MATRIMONIS

	TOTAL	Fadri Donze-	Fadri Vidua	Vidu Vidua	Vidu Donze-
Gener.....	2	2	-	-	-
Febrer.....	8	6	-	1	1
Març.....	1	1	-	-	-
Abril.....	1	-	-	1	-
Maig.....	1	1	-	-	-
Juny.....	3	3	-	-	-
Juliol.....	4	2	1	-	1
Agost.....	3	3	-	-	-
Setembre...	6	6	-	-	-
Octubre....	4	4	-	-	-
Novembre...	1	1	-	-	-
Desembre...	3	3	-	-	-
	~~~~~	~~~~~	~~~~~	~~~~~	~~~~~
TOTAL....	37	32	1	2	2

COMENTARIS:

=====

ASPECTES SOCIALS:

- 1.640. El 4 de setembre, un francès amb una filla d'un sastre.
- 1.641. El 7 de juliol, un vidu ferrer amb una donzella.
- 1.642. El 7 de gener, un francès amb una donzella.
El 16 de setembre, un treballador francès amb una donzella.
El 23 d'octubre, un menor de dies amb donzella.
El 18 de desembre, un pagès francès amb donzella.
- 1.646. El 6 de febrer, un vidu amb vidua de ganader.
El 6 de febrer, fills dels viduos anteriors.
El 15 d'agost, testimoni un notari de Barcelona.
- 1.648. El 10 de juny, un mallorquí amb donzella filla de pares incògnits.
El 10 d'octubre, testimonis dos rectors.

ASPECTES SANITARIS: No hi consten.

ANYS: 1.650 fins 1.659

Santa Maria de Corbera.

MORTALITAT: No hi consta.

TAULA DE NATALITAT

	TOTAL	NENS	NENES	Venturers
Gener.....	16	6	10	-
Febrer.....	17	4	13	-
Març.....	16	12	4	-
Abril.....	12	6	6	-
Maig.....	13	7	6	-
Juny.....	12	9	3	1
Juliol.....	10	4	6	-
Agost.....	11	6	5	-
Setembre...	13	9	4	-
Octubre....	8	3	5	-
Novembre...	11	5	6	-
Desembre...	14	7	7	-
TOTAL.....	153	78	75	1

COMENTARIS:

=====

ASPECTES SOCIALS:

- 1.650. El 14 d'agost, padri l'hostaler de Martorell.
1.651. El 26 de març, un fill de Joan Mora, Senyor de Corbera (sic).
El 23 de setembre, dos nens bessons, padri un ferrer.
1.652. El 16 de març, bateig per necessitat per el rector.
El 23 de juny, un fill de pares incògnits.
El 26 de setembre, fill de Joan Mora, Senyor de Corbera.
El 14 de desembre, fill de Joseph Clos, natural de Caldes de Montbuy y soldat de Don Juan de Senmenat, capitá de Cavalleria (sic).

ASPECTES SANITARIS:

- 1.653. El 11 de novembre, bateig per necessitat per Magdalena Xanta, Llevadora, (el nen morí per lo camí) sic.
 1.654. El 20 de gener, una nena primsenyada per la Llevadora de Gelida Urgenta? (sic).
 1.656. El 12 d'agost, un nen i una nena bessons.

TAULA DE MATRIMONIS

	TOTAL	Fadri Donze-	Fadri Vidua	Vidu Vidua	Vidu Donze-
Gener.....	4	4	-	-	-
Febrer.....	1	1	-	-	-
Març.....	-	-	-	-	-
Abril.....	2	2	-	-	-
Maig.....	1	1	-	-	-
Juny.....	2	2	-	-	-
Juliol.....	1	1	-	-	-
Agost.....	1	1	-	-	-
Setembre...	5	5	-	-	-
Octubre....	6	5	1	-	-
Novembre...	3	3	-	-	-
Desembre...	3	1	2	-	-
TOTAL....	29	26	3	-	-

COMENTARIS:

=====

ASPECTES SOCIALS:

- 1.651. El 29 d'agost, un fadri amb una donzella filla de pares incògnits.
 1.652. El 5 de setembre, un fadri francès amb una donzella.
 1.653. El 22 d'octubre, un jove corder amb donzella.
 El 30 de novembre, un pagès, francès amb donzella, testimoni un ferrer.

ASPECTES SANITARIS: No hi consten.

ANYS: 1.660 fins 1.669

Santa Maria de Corbera.

MORTALITAT: No hi consta.

TAULA DE NATALITAT

	<u>TOTAL</u>	<u>NENS</u>	<u>NESES</u>	<u>Venturers</u>
Gener.....	20	10	10	-
Febrer.....	18	4	14	-
Març.....	16	4	12	-
Abril.....	8	6	2	-
Maig.....	10	2	8	-
Juny.....	10	5	5	-
Juliol.....	13	7	6	-
Agost.....	12	6	6	-
Setembre...	11	6	5	-
Octubre...	15	9	6	-
Novembre...	18	9	9	-
Desembre...	14	8	6	-
TOTAL.....	165	76	89	-

COMENTARIS:

=====

ASPECTES SOCIALS:

1.662. El 22 de gener, filla de l'hostaler de Corbera.

ASPECTES SANITARIS: No hi consten.

MATRIMONIS: no hi consten.

ANYS: 1.670 fins 1.679

Santa Maria de Corbera.

MORTALITAT: No hi consta.

TAULA DE NATALITAT

	TOTAL	NENS	MENES	Venturers
Gener.....	18	9	9	-
Febrer.....	10	5	5	-
Març.....	18	11	7	-
Abril.....	9	4	5	-
Maig.....	3	2	1	-
Juny.....	12	6	6	-
Juliol.....	3	3	-	-
Agost.....	13	8	5	-
Setembre...	12	7	5	-
Octubre....	14	8	6	-
Novembre...	12	6	6	-
Desembre...	12	6	6	-
TOTAL.....	136	75	61	-

COMENTARIS:

=====

ASPECTES SOCIALS:

- 1.670. El 8 de gener, fill d'un pastor.
El 6 d'octubre, padri un menor.
- 1.671. El 4 de juny, padri un menor.
El 22 d'octubre, padri un pastor.
- 1.672. El 19 de juny, fills d'un treballador.
- 1.673. El 10 d'agost, filla d'un treballador.
- 1.678. El 13 de gener, padri un fuster.

ASPECTES SANITARIS: No hi consten.

MATRIMONIS: no hi consten.

ANYS: 1.680 fins 1.689

Santa Maria de Corbera.

MORTALITAT: No hi consta.

TAULA DE NATALITAT

	TOTAL	NENS	NENES	Venturers
Gener.....	13	7	6	-
Febrer.....	17	9	8	-
Març.....	16	10	6	-
Abril.....	14	2	12	-
Maig.....	6	4	2	-
Juny.....	7	3	4	-
Juliol.....	9	6	3	-
Agost.....	10	4	6	-
Setembre...	7	5	7	-
Octubre....	13	6	2	-
Novembre...	17	8	9	-
Desembre...	11	8	3	-
TOTAL.....	140	72	68	-

COMENTARIS:

=====

ASPECTES SOCIALS:

- 1.680. El 9 de gener, fill d'un menor.
- 1.682. El 6 de desembre, padri un sastre.
- 1.684. El 17 de desembre, filla d'un sabater.
- 1.685. El 28 de febrer, padrina, una menor de dies.
El 21 de maig, padrins un sombreroer i la muller d'un teixidor.
- 1.688. El 6 de juny, padri l'hostaler.

ASPECTES SANITARIS: No hi consten.

MATRIMONIS: no hi consten.

ANYS: 1.690 fins 1.699

Santa Maria de Corbera.

MORTALITAT: No hi consta.

TAULA DE NATALITAT

	<u>TOTAL</u>	<u>NENS</u>	<u>NENES</u>	<u>Venturers</u>
Gener.....	14	8	6	-
Febrer.....	21	9	12	-
Març.....	20	7	13	-
Abril.....	13	7	6	-
Maig.....	18	12	6	-
Juny.....	7	5	2	-
Juliol.....	9	1	8	-
Agost.....	9	7	2	-
Setembre...	11	6	5	-
Octubre....	12	8	4	-
Novembre...	11	7	4	-
Desembre...	9	4	5	-
TOTAL.....	154	81	73	-

COMENTARIS:

=====

ASPECTES SOCIALS:

- 1.691. El 11 de març, padri el Batlle de Corbera.
El 27 de maig, " " " " " "
El 17 de juny, padri un sombreroer de Barcelona.
1.694. El 8 de maig, padri l'hostaler.
1.695. El 11 d'octubre, padrina la filla de l'hostaler.

ASPECTES SANITARIS: No hi consten.

MATRIMONIS: no hi consten.

ANYS: 1.700 fins 1.709

Santa Maria de Corbera.

MORTALITAT: No hi consta.

TAULA DE NATALITAT

	<u>TOTAL</u>	<u>NENS</u>	<u>NENES</u>	<u>Venturers</u>
Gener.....	17	9	8	-
Febrer.....	17	8	9	-
Març.....	14	8	6	-
Abril.....	9	4	5	-
Maig.....	13	4	9	-
Juny.....	11	4	7	-
Juliol.....	7	3	4	-
Agost.....	14	7	7	-
Setembre...	10	6	4	-
Octubre....	9	5	4	-
Novembre...	8	5	3	-
Desembre...	8	2	6	-
TOTAL.....	137	65	72	-

COMENTARIS:

=====

ASPECTES SOCIALS:

- 1.701. El 9 de gener, fill d'un ferrer.
El 20 de gener, padrina la muller d'un fuster.
- 1.703. El 1 de juliol, filla d'un fuster.
El 4 de novembre, filla d'un ferrer.
- 1.706. El 27 de febrer, padri un fadri, fuster.
El 3 d'abril, padri un fuster de Martorell.

ASPECTES SANITARIS: No hi consten.

MATRIMONIS: no hi consten.

ANYS: 1.710 fins 1.719

Santa Maria de Corbera.

MORTALITAT: No hi consta.

TAULA DE NATALITAT

	<u>TOTAL</u>	<u>NENS</u>	<u>NENES</u>	<u>Venturers</u>
Gener.....	17	9	8	-
Febrer.....	15	8	7	1
Març.....	15	8	7	-
Abril.....	16	11	5	-
Maig.....	15	5	10	-
Juny.....	9	6	3	-
Juliol.....	12	8	4	-
Agost.....	5	1	4	-
Setembre...	15	7	8	-
Octubre....	18	8	10	-
Novembre...	6	2	4	-
Desembre...	7	5	2	-
TOTAL.....	150	78	72	1

COMENTARIS:

=====

ASPECTES SOCIALS:

1.713. El 15 de setembre, padrí un espardenyer.

1.714. El 16 de febrer, un fill de pares incògnits, padrí un espardenyer.

1.715. El 23 d'abril, filla d'un espardenyer.

1.717. El 22 d'agost, filla d'un espardenyer.

1.719. El 18 de febrer, filla d'un espardenyer.

ASPECTES SANITARIS: No hi consten.

MATRIMONIS: no hi consten.

ANYS: 1.720 fins 1.729

Santa Maria de Corbera.

MORTALITAT: No hi consta.

TAULA DE NATALITAT

	TOTAL	NENS	NENES	Venturers
Gener.....	13	4	9	-
Febrer.....	13	3	10	-
Març.....	19	10	9	-
Abril.....	6	6	-	-
Maig.....	10	6	4	-
Juny.....	9	5	4	-
Juliol.....	6	2	4	-
Agost.....	8	4	4	-
Setembre...	23	9	14	-
Octubre....	13	6	7	-
Novembre...	13	8	5	-
Desembre...	10	6	4	-
TOTAL.....	143	69	75	-

COMENTARIS:

=====

ASPECTES SOCIALS:

1.721. El 6 de gener, padri un ferrer.

1.722. El 18 de març, padri la muller d'un hostaler de S.Andreu de la Barca.

El 26 de juliol, filla d'un ferrer.

El 9 de desembre, padri un ferrer.

1.723. El 22 de juliol, fill d'un espardenyer de Corbera.

El 19 de novembre, filla del ferrer de la Parròquia.

1.724. El 30 de gener, padri un fuster de Corbera.

El 26 de desembre, fill d'un espardenyer de la Parròquia, padri un espardenyer.

- 1.725. El 9 de setembre, padrí un mestre de cases.
El 5 de desembre, fill d'un espardenyer.
- 1.727. El 29 de gener, fill d'un ferrer.
- 1.728. El 20 de gener, dues nenes bessones.
El 29 de març, padrina la vídua del Batlle de Piera.
El 6 de setembre, padrí un ferrer.
- 1.729. El 18 de setembre, padrí un espardenyer.

ASPECTES SANITARIS: No hi consten.

MATRIMONIS: no hi consten.

ANYS: 1.730 fins 1.739

Santa Maria de Corbera.

TAULA DE MORTALITAT

	TOTAL	ALBATS	NENS	NENES	COSSOS	HOMES	DONES
Gener.....	2	-	-	-	2	1	1
Febrer.....	-	-	-	-	-	-	-
Març.....	-	-	-	-	-	-	-
Abril.....	2	-	-	-	2	1	1
Maig.....	1	-	-	-	1	1	-
Juny.....	1	-	-	-	1	1	-
Juliol.....	2	-	-	-	2	1	1
Agost.....	-	-	-	-	-	-	-
Setembre...	1	-	-	-	1	-	1
Octubre....	-	-	-	-	-	-	-
Novembre...	-	-	-	-	-	-	-
Desembre...	-	-	-	-	-	-	-
TOTAL....	9	-	-	-	9	5	4

COMENTARIS: A partir del any 1.738

=====

CAUSES DE MORT:

Mort de malaltia:

1.739. El 27 de setembre, una dona vídua, havia perdut els sentits.
(sic).

ASPECTES SOCIALS: No hi consten.

ASPECTES SANITARIS: No hi consten.

TAULA DE NATALITAT

	TOTAL	NENS	NENES	Venturers
Gener.....	15	8	7	-
Febrer.....	25	12	13	-
Març.....	13	6	7	-
Abril.....	9	3	6	-
Maig.....	18	11	7	-
Juny.....	16	8	8	-
Juliol.....	8	4	4	-
Agost.....	8	5	3	-
Setembre...	10	4	6	-
Octubre....	15	5	10	-
Novembre...	10	3	7	-
Desembre...	9	1	8	-
TOTAL.....	156	70	86	-

COMENTARIS:

=====

ASPECTES SOCIALS:

- 1.730. El 17 d'octubre, fill d'un fuster.
El 1 de novembre, padrí un ferrer.
- 1.731. El 28 de febrer, padrina la muller d'un espardenyer.
- 1.732. El 11 de novembre, padrí un ferrer.
El 26 de novembre, filla d'un mestre de cases.
- 1.733. El 25 de gener, filla d'un fuster.
El 20 de maig, filla d'un espardenayer.
El 13 d'agost, dos nens bessons.
- 1.734. El 7 d'abril, filla d'un menor.
El 13 de juny, fill d'un ferrer.
- 1.736. El 12 de febrer, filla d'un mestre de cases.
El 1 d'abril, filla d'un ferrer.
- 1.738. El 18 de maig, fill d'un mestre de cases.
El 9 de juliol, filla d'un ferrer, padrí un estudiant de Martorell.
- 1.739. El 11 de juny, filla d'un espardenyer.

ASPECTES SANITARIS: No hi consten.

MATRIMONIS: No hi consten.

ANYS: 1.740 fins 1.749

Santa Maria de Corbera.

TAULA DE MORTALITAT

	TOTAL	ALBATS	NENS	NENES	COSSOS	HOMES	DONES
Gener.....	4	3	3	-	1	-	1
Febrer.....	2	-	-	-	2	2	-
Març.....	5	2	1	1	3	1	2
Abril.....	9	-	-	-	9	4	5
Maig.....	-	-	-	-	-	-	-
Juny.....	3	1	-	1	2	1	1
Juliol.....	6	2	2	-	4	1	3
Agost.....	9	5	2	3	4	1	3
Setembre...	12	3	1	2	9	6	3
Octubre....	11	4	2	2	7	3	4
Novembre...	5	-	-	-	5	4	1
Desembre...	2	1	1	-	1	1	-
TOTAL....	68	21	12	9	47	24	23

COMENTARIS:

=====

CAUSES DE MORT:

Mort sobtada:

- 1.747. El 20 de novembre, un nen de 12 anys, morí de repent (sic).
- 1.748. El 26 de març, una dona de 60 anys, morí de repente (sic).
El 7 de novembre, una dona de 35 anys, morí de repent (sic).
- 1.749. El 12 d'abril, una dona de 39 anys, morí de repent (sic).

Mort de malaltia:

- 1.742. El 4 de setembre, un home "pobre de solemnitat, havia perdut els sentits" (sic).

MITJANA DE VIDA: TOTAL: A partir de l'any 1.746

Albats: 1 any i 8 mesos.

Cossos: 43 anys i 2 mesos.

<u>ANYS:</u>	<u>1746</u>	<u>1747</u>	<u>1748</u>	<u>1749</u>
Albats:	0 a.	1 a.	2 a.	2 a.
	8 m.	3 m.	6 m.	4 m.
Cossos	46 a.	46 a.	47 a.	33 a.
	3 m.	0 m.	9 m.	0 m.

ASPECTES SOCIALS:

1.740. El 9 de setembre, un pastor.

1.742. El 4 de setembre, un pobre de solemnitat (sic).

1.746. El 18 de març, un pastor de 14 anys.

1.747. El 13 de gener, un fill de pares incògnits de 8 dies.

1.748. El 10 de juliol, nen de 6 anys, fill d'un fuster.

ASPECTES SANITARIS: No hi consten.

TAULA DE NATALITAT

	TOTAL	NENS	NENES	Venturers
Gener.....	13	6	7	-
Febrer.....	18	10	8	-
Març.....	15	6	9	-
Abril.....	18	10	8	-
Maig.....	9	5	4	-
Juny.....	6	3	3	-
Juliol.....	5	2	3	-
Agost.....	12	9	3	-
Setembre...	16	10	6	1
Octubre....	9	5	4	-
Novembre...	13	7	6	-
Desembre...	13	6	7	-
TOTAL.....	147	79	68	1

COMENTARIS:

=====

ASPECTES SOCIALS:

- 1.740. El 28 de gener, padri un mestre de cases.
 1.741. El 22 de gener, padri un espardenyer.
 El 6 de juliol, fill d'un mestre de cases.
 1.744. El 2 de juny, filla d'un espardenyer, per imminent perill de
 mort la batajà en casa d'un pagès (sic).
 El 16 de setembre, fill d'un mestre de cases.
 1.745. El 18 d'abril, fill d'un fuster.
 El 21 e setembre, una filla de pares incògnits.
 1.746. El 13 de febrer, fill d'un marxant de Ribes (sic).
 1.747. El 28 de març, padri un espardenyer.
 1.749. El 24 de febrer, fill d'un ferrer.
 El 4 de desembre, padri un mestre de cases.

NOTA: En el llibre d'òbits, hi consta la mort d'un nen de 8 dies, fill de pares incògnits el dia 13 de gener de 1.747, no constant en el llibre de baptismes.

ANYS: 1.750 fins 1.759

Santa Maria de Corbera.

TAULA DE MORTALITAT

	TOTAL	ALBATS	NENS	NENES	COSSOS	HOMES	DONES
Gener.....	16	3	1	2	13	4	9
Febrer.....	5	3	2	1	2	2	-
Març.....	7	5	4	1	2	2	-
Abril.....	8	1	1	-	7	5	2
Maig.....	8	3	2	1	5	4	1
Juny.....	8	5	4	1	3	3	-
Juliol.....	5	3	1	2	2	1	1
Agost.....	11	6	4	2	5	3	2
Setembre...	10	7	5	2	3	-	3
Octubre....	11	5	3	2	6	4	2
Novembre...	10	4	1	3	6	4	2
Desembre...	3	-	-	-	3	1	2
TOTAL....	102	45	28	17	57	33	24

COMENTARIS:

=====

CAUSES DE MORT:

Mort sobtada:

- 1.758. El 30 de maig, un home de 67 anys "morí casi de repent" (sic).
 El 29 d'octubre, una dona de 98 anys, morí de repent.
 1.759. El 21 de setembre, una dona de 30, anys, morí casi de repent.

Mort de malaltia:

- 1.751. El 10 de juny, una dona de 40 anys, "morí sufucada d'un flux de sang" (sic).
 1.754. El 24 d'octubre, una dona de 60 anys, morí ferida (probable feridura).

Mort de nadons:

- 1.752. El 21 de juny, un nen, nascut el mateix dia (sic).
El 17 d'agost, un nen, després d'esser primsenyat.
1.754. El 2 de juliol, un nen, nascut el mateix dia (sic).

MITJANA DE VIDA: TOTAL: Albats: 2 anys i 1 mes.
Cossos: 46 anys i 4 mesos.

ANY:	1750	1751	1752	1753	1754	1755	1756	1757	1758	1759
Albats:	0a	1a	2a	4a	1a	1a	3a	2a	2a	1a
	8m	8m	6m	9m	2m	0m	0m	10m	1m	5m
Cossos	55a	35a	38a	43a	52a	55a	56a	70a	52a	57a
	3m	7m	7m	2m	10m	0m	9m	0m	0m	6m

ASPECTES SOCIALS:

- 1.756. El 19 de juny, un ermità de 70 anys.
1.758. El 31 de març, un home de 20 anys, fill de pares incògnits.
1.759. El 22 de juliol una nena de 1 any, filla de pares incògnits.
El 27 de desembre, un home de 60 anys, pobre de solemnitat.

ASPECTES SANITARIS: No hi consten.

TAULA DE NATALITAT

	TOTAL	NENS	NENES	Venturers
Gener.....	14	10	4	-
Febrer.....	14	6	8	-
Març.....	25	11	14	-
Abril.....	11	8	3	1
Maig.....	16	11	5	-
Juny.....	17	6	11	-
Juliol.....	8	8	-	-
Agost.....	22	13	9	-
Setembre...	11	4	7	-
Octubre....	12	5	7	-
Novembre...	18	8	10	-
Desembre...	11	3	8	-
TOTAL.....	179	93	86	1

COMENTARIS:

=====

ASPECTES SOCIALS:

- 1.752. El 24 de març, fill d'un pastor.
El 24 d'octubre, fill d'un corder.
- 1.755. El 25 d'abril, fill de pares incògnits, "lo bateixron el mateix dia per perill de mort" (sic).
El 31 de maig, padrí un mestre de cases.
- 1.757. El 1 de maig, padrí un corder.
El 17 de juny, padrí un pastor.
- 1.758. El 17 e gener, padrí un mestre de cases.
El 18 de juny, filla d'un espardenyer.
- 1.759. El 7 de març, fill d'un pastor.

ASPECTES SANITARIS:

- 1.758. El 21 de maig, Josefa Maria y Eulalia, filla de Francisco Farrés, Cirurgia de la Vila (sic).

MATRIMONIS: No hi consten.

ANYS: 1.760 fins 1.769

Santa Maria de Corbera.

TAULA DE MORTALITAT

	TOTAL	ALBATS	NENS	NENES	COSSOS	HOMES	DONES
Gener.....	17	6	6	-	11	7	4
Febrer.....	6	2	1	1	4	2	2
Març.....	10	3	2	1	7	4	3
Abril.....	3	2	-	2	1	-	1
Maig.....	8	3	2	1	5	2	3
Juny.....	11	6	2	4	5	4	1
Juliol.....	11	6	4	2	5	5	-
Agost.....	11	7	3	4	4	3	1
Setembre...	7	1	-	1	6	6	-
Octubre....	8	5	5	-	3	-	3
Novembre...	8	2	1	1	6	3	3
Desembre...	8	4	2	2	4	3	1
TOTAL....	108	47	28	19	61	39	22

COMENTARIS:

=====

CAUSES DE MORT:

Mort sobtada:

- 1.760. El 16 de febrer, una dona de 30 anys, morta amb molta prestesa.
El 12 de setembre, fadrí de 25 anys, morí de repent
- 1.763. El 10 de març, una dona de 62 anys, morí de repent.
- 1.765. El 9 de març, home de 58 anys, "ob accidens repentinum" (sic).
El 31 de desembre, home de 15 anys, "ob accidens repentinum" (sic).
- 1.768. El 19 de novembre, un espadenyer de 21 anys, "ob accidens repentinum" (sic).

Mort de malaltia:

- 1.761. El 20 de novembre, home de 20 anys, no poguer fer testament per haver perdut la paraula (sic).
 1.762. El 12 d'agost, una dona de 52 anys "s'havia ferit" (sic).
 1.768. El 30 de juny, un home de 66 anys, pobre de solemnitat se ferí de la boca (sic).

Mort de nadons:

- 1.761. El 15 de juny, un nen.
 1.762. El 7 de gener, un nen.

MITJANA DE VIDA: TOTAL: Albats: 1 any i 7 mesos.
 Cossos: 52 anys i 7 mesos.

ANYS:	1760	1761	1762	1763	1764	1765	1766	1767	1768	1769
Albats:	4a	1a	0a	2a	1a	2a	2a	1a	0a	1a
	0m	4m	2m	2m	8m	0m	3m	5m	0m	3m
Cossos	40a	52a	57a	44a	41a	54a	58a	62a	48a	66a
	5m	9m	9m	5m	9m	10m	0m	6m	0m	0m

ASPECTES SOCIALS:

- 1.760. El 11 de setembre, un pobre de solemnitat de 70 anys.
 1.762. El 1 d'octubre, una vídua d'un retasador (sic).
 1.764. El 13 de juliol, un nen expòsit de l'Hospital de Barna.
 1.765. El 14 d'agost, un nen de 3 anys i 6 mesos, expòsit.
 1.768. El 8 i 12 de gener, dos germans bessons de 2 i 6 dies.
 El 30 de juny, un pobre de solemnitat de 66 anys.
 El 19 de novembre, un espardenyer de 21 anys.

ASPECTES SANITARIS: No hi consten.

TAULA DE NATALITAT

	TOTAL	NENS	NENES	Venturers
Gener.....	16	10	6	-
Febrer.....	18	12	6	-
Març.....	10	5	5	-
Abril.....	21	14	7	-
Maig.....	18	13	5	-
Juny.....	16	6	10	-
Juliol.....	6	4	2	-
Agost.....	10	6	4	-
Setembre...	12	6	6	-
Octubre....	20	13	7	-
Novembre...	23	15	8	-
Desembre...	20	7	13	-
TOTAL.....	190	111	79	-

COMENTARIS:

=====

ASPECTES SOCIALS:

- 1.760. El 22 de juny, padri un espardenyer.
El 4 de desembre, padri un espardenyer.
- 1.761. El 25 de gener, fill d'un menor.
- 1.763. El 15 de maig, padri un corder.
El 20 de maig, fill de pobres de solemmitat.
- 1.764. El 4 de març, filla d'un ferrer.
El 8 de juliol, fill de pare difunt (sic).
El 11 d'octubre, padri un menor.
El 12 de desembre, fill d'un braser.
- 1.765. El 18 d'octubre, fill d'un treballador.
El 7 de novembre, filla d'un treballador.
El 8 de desembre, fill d'un treballador.
- 1.766. El 8 de juny, padri un jove espardenyer.
El 3 d'agost, padrins, un braser i la vídua d'un espardenyer.
El 11 d'agost, padri un espardenyer.
El 24 d'agost, padrina la vídua d'un mestre de cases.
El 8 d'octubre, padri un jove espardenyer, batejada per un

- pagés, al está amb perill de mort (sic).
- 1.767. El 17 de juny, filla d'un espardenyner.
El 29 de desembre, fill d'un teixidor.
- 1.768. El 24 de juny, filla d'un pastor.
El 30 de juny, filla d'un espardenyner, padrina la muller d'un sabater.
El 30 de novembre, padri un estudiant de gramàtica, padrina la muller de Salvador Bover, Cirurgia.
- 1.769. El 26 de febrer, padri un mestre espardenyner.
El 29 de maig, filla d'un menor.
El 1 d'octubre, filla d'un menor.
El 6 de desembre, filla d'un braser.
El 13 de desembre, filla d'un brassé (sic).
El 21 de desembre, filla d'un fuster.

ASPECTES SANITARIS:

- 1.761. El 17 de juny, batejat per Caterina Busquets, "Llevadora".
- 1.765. El 7 de desembre, nena batejada per perill de mort per Salvador Bover, "Cirurgia de dita Parr. y home digne de credit" (sic).
- 1.767. El 8 de novembre, padri, Salvador Bover "Cirurgia".
- 1.768. El 15 de maig, Rosa Josepha Maria, filla de Salvador Bover "Cirurgia".
El 30 de novembre, padrina Rosa Bover i Fissa, muller de Salvador Bover "Cirurgia".

MATRIMONIS: No hi consten.

TAULA DE MORTALITAT

	TOTAL	ALBATS	NENS	NENES	COSSOS	HOMES	DONES
Gener.....	19	11	5	6	8	4	4
Febrer.....	9	5	2	3	4	3	1
Març.....	17	12	7	5	5	2	3
Abril.....	7	2	2	-	5	4	1
Maig.....	10	4	4	-	6	2	4
Juny.....	5	3	2	1	2	2	-
Juliol.....	16	13	8	5	3	2	1
Agost.....	5	4	1	3	1	1	-
Setembre...	18	10	7	3	8	4	4
Octubre....	15	11	8	3	4	2	2
Novembre...	7	2	2	-	5	3	2
Desembre...	9	3	2	1	6	5	1
TOTAL....	137	80	50	30	57	34	23

COMENTARIS:

=====

CAUSES DE MORT:

Mort sospitosa:

1.778. El 18 de febrer, un home " el van trovar mort, pobre de solemnitat" (sic).

Mort sobtada:

- 1.773. El 6 d'abril, fadrí de 16 anys, "morí casi de repent" (sic).
- 1.777. El 28 de desembre, un home mort "ob accidens repentinum" (sic).
- 1.778. El 4 de maig, dona de teixidor, "ob accidens repentinum" (sic).
- El 13 d'octubre, una dona "ob accidens repentinum" (sic).
- El 28 d'octubre, un home, morí de repent (sic).

El 7 de novembre, una dona vídua, "ob accidens repentinum" (sic).

1.779. El 24 de juliol, un home de 67 anys, mort de repent o casi (sic).

Mort de malaltia:

1.771. El 17 d'octubre, dona de 28 anys, "impossibilitat de combregar" (sic). No hi consta la causa.

1.772. El 18 de juny, home de 67 anys, es va ferir de boca (sic).

1.776. El 2 de maig, un home de 77 anys, "es va ferir plenament i perdé tota advertencia" (sic).

1.779. El 25 d'abril, un home de 54 anys, "li vingué un fort accident que l'impedí la paraula" (sic).

El 5 de setembre, un home de 40 anys, "li esdevingué un fort accident i morí luego" (sic).

Mort de nadons:

1.770. El 16 de març, un nen "fou batejat tempus postus" (sic).

1.778. El 17 de febrer, un nen fou batejat per la llevadora tempore partus y morí (sic). No hi consta el nom de la llevadora.

El 21 de juny, un nen, "morí despres de neixa" (sic).

1.779. El 4 de setembre, una nena "morí al neixa" (sic).

MITJANA DE VIDA: TOTAL: Albats: 2 anys i 6 mesos.

Cossos: 58 anys i 5 mesos.

ANY:	1770	1771	1772	1773	1774	1775	1776	1777	1778	1779
Albats:	3a	5a	1a	3a	1a	2a	1a	3a	2a	1a
	0.6m	9m	1m	5m	7m	6m	0m	0m	1m	3m
Cossos	65a	56a	52a	37a	72a	53a	73a	62a	-	52a
	4m	3m	9m	6m	3m	8m	6m	6m	-	6m

NOTA: En 1.778 no hi consta l'edat del cossos.

ASPECTES SOCIALS:

1.771. El 27 de juliol, filla d'un fuster (5 anys i 4 mesos).

El 12 de setembre, dona de 71 any vídua de retorcedor de seda (sic).

1.772. El 22 de gener, dona de 71 nays, vídua de ferrer.

El 28 de gener, vídua de mestre de cases.

El 25 de setembre, farrer de 20 anys, fill d'un espardenyer.

El 6 de novembre, fill d'un pastor.

1.773. El 13 de març, filla d'un espardenyer (26 mesos).

1.774. El 8 de gener, un home de 72 anys, era pobre que deia Salms (sic).

El 11 de novembre, un pobre de solemnitat de 85 anys.

- El 15 de desembre, un fill d'un mestre de cases (4 mesos).
 1.775. El 23 de maig, dona de 50 anys, muller d'un pastor.
 1.776. El 18 de gener, dos nenes bessones de 3 dies.
 El 29 de novembre, un nen de 14 mesos, fill d'un mestre corder.
 1.778. El 18 de febrer, un pobre de solemnitat.
 El 4 de maig, dona de teixidor.

ASPECTES SANITARIS: No hi consten.

TAULA DE NATALITAT

	TOTAL	NENS	NENES	Venturers
Gener.....	18	5	13	-
Febrer.....	20	15	5	-
Març.....	30	20	10	1
Abril.....	10	5	5	-
Maig.....	21	10	11	-
Juny.....	13	10	3	-
Juliol.....	13	9	4	-
Agost.....	11	8	3	-
Setembre...	16	7	9	-
Octubre....	22	11	11	-
Novembre...	21	15	6	-
Desembre...	26	14	12	-
TOTAL.....	221	129	92	1

COMENTARIS:

=====

ASPECTES SOCIALS:

- 1.770. El 14 d'octubre, fill d'un teixidor, padrina una donzella,
 filla d'un mestre de cases.
 El 12 de desembre, filla d'un espartenyer.
 El 12 de desembre, dues nenes bessones.
 1.771. El 18 de març, padrí un fuster.

- El 26 de novembre, fill d'un farrer (sic).
- El 26 de novembre, padrina la muller d'un teixidor.
- 1.772. El 26 de febrer, fill d'un esperdenyer, padrí un esperdenyer.
- El 10 de març, padrí un sabater.
- El 20 de març, batejat per un pagès familiar, tempore partus per perill de mort (sic).
- El 5 de novembre, padrí un espardenyer.
- El 16 de desembre, fill d'un menor.
- 1.773. El 21 de març, padrina la muller d'un fuster.
- El 3 de maig, filla d'un espardenyer.
- El 1 de juliol, filla d'un teixidor.
- El 13 d'octubre, fill d'un fuster.
- El 19 d'octubre, padrina la muller del moler.
- El 25 de novembre, fill d'un espardenyer, padrina la muller d'un espardenyer.
- El 6 de desembre, fill d'un mestre de cases, padrí un mestre de cases i sa muller (sic).
- El 8 de desembre, filla d'un pastor.
- 1.774. El 29 de juny, filla d'un fuster.
- El 4 d'agost, filla de mestre de cases.
- El 11 d'octubre, padrí un espardenyer.
- El 17 de novembre, padrí un espardenyer.
- 1.775. El 16 d'abril, filla d'un espardenyer, padrins, un sastra (sic) i la muller d'un sabater.
- El 31 d'agost, padrina, la muller d'un sastre.
- El 2 de novembre, fill d'un espardenyer.
- 1.776. El 16 de gener, padrí un teixidor.
- El 18 de febrer, filla d'un hostaler.
- El 17 de setembre, filla d'un mestre de cases.
- El 25 de desembre, padrí un rajolé (sic).
- 1.777. El 12 de març, un fill de pares incògnits.
- El 8 d'abril, padrina la muller d'un espardenyer.
- El 19 d'octubre, padrí Fco. Bove, escriben de negocis, fill de Salvador Bové, "Cirurgia".
- El 26 d'octubre, padrina la muller d'un espardenyer.
- 1.778. El 26 de gener, filla d'un teixidor, padrí un fadrí teixidor.
- El 5 de febrer, filla d'un espardenyer, padrina la muller d'un sastre.
- El 8 de febrer, padrí un mestre de cases.
- El 24 de febrer, padrí un mestre argenté (sic).
- El 14 d'abril, padrina la muller d'un espardenyer.
- El 12 de maig, filla d'un pastor.
- El 20 de juny, nen, "va essé batejat per son pare al está en perill de mort i després va morí" (sic).
- El 13 d'octubre, filla d'un mestre de cases.
- El 30 de novembre, fill d'un espardenyer.
- 1.779. El 18 d'abril, padrí un fuster.
- El 28 d'octubre, batejada a casa per está en perill de mort.
- El 1 de novembre, padrina la muller d'un espardenyer.

ASPECTES SANITARIS:

- 1.770. El 3 de juny, Mariano Joseph Felip, fill de Salvador Bover "Cirurgia" y Rosa Bover i Fissa, padri Fco. Bover, cansalader.
- 1.772. El 20 de setembre, Maria Anna Francisca, filla d'Antón Solé "Cirurgia".
- 1.777. El 19 d'octubre, padri Fco. Bové, escriben de negocis, fill de Salvador Bové, "Cirurgia".
El 26 d'octubre, padri Rafel Forns, fadri "Cirurgia" de S. Boi.
El 18 de desembre, Maria Antonia Magdalena, filla d'Antón Solé "Cirurgia" i Antonia Solé Vallhonestà.

MATRIMONIS: No hi consten.

ANYS: 1.780 fins 1.789

Santa Maria de Corbera.

TAULA DE MORTALITAT (1.780-1785)

	TOTAL	ALBATS	NENS	NENES	COSSOS	HOMES	DONES
Gener.....	6	4	2	2	2	1	1
Febrer.....	8	3	3	-	5	3	2
Març.....	5	2	-	2	3	1	2
Abril.....	4	2	1	1	2	2	-
Maig.....	6	3	2	1	3	1	2
Juny.....	11	10	8	2	1	1	-
Juliol.....	10	7	6	1	3	3	-
Agost.....	18	8	6	2	10	6	4
Setembre...	9	7	5	2	2	-	2
Octubre....	5	3	1	2	2	1	1
Novembre...	4	2	-	2	2	1	1
Desembre...	7	5	2	3	2	1	1
TOTAL....	93	56	36	20	37	21	16

COMENTARIS:

=====

CAUSES DE MORT:

Mort sobtada:

- 1.781. El 24 de febrer, morí un home de 69 anys de repent.
- 1.782. El 8 de gener, morí un home de 67 anys de repent.
- 1.783. El 15 de març, morí un home de 80 anys de repent.
- 1.784. El 2 d'agost, un home de 60 anys, morí de repent.
- 1.785. El 12 de febrer, un home de 50 anys, morí de repent en el camí Real (sic).

Mort de malaltia:

- 1.784. El 13 de juny, un home de 58 anys "el van trova destituid de

sentits" (sic).

El 1 d'octubre, dona de 27 anys, "habia perdut la paraula i estava destituida de sentits" (sic).

Mort de nadons:

1.784. El 27 de setembre, un nen "nat el mateix dia" (sic).

Altres causes de mort:

MITJANA DE VIDA: TOTAL: Albats: 2 anys i 1 mes.
Cossos: 63 anys i 3 mesos.

ANY:	1780	1781	1782	1783	1784	1785
Albats:	2 a	2 a	2 a	1 a	1 a	2 a
	3 m	10 m	9 m	5 m	3 m	8 m
Cossos	64 a	67 a	59 a	62 a	55 a	70 a
	6 m	8 m	0 m	4 m	7 m	8 m

ASPECTES SOCIALS:

- 1.780. El 28 de desembre, filla d'un mestre teixidor.
- 1.782. El 21 de juny, una filla del Sant Hospital (2 anys), afillada.
El 6 de desembre, nen de 4 mesos, fill de pares incògnits.
- 1.783. El 23 d'octubre, vídua d'un espartenyer.
- 1.784. El 22 de desembre, nen de 16 mesos, fill d'un mestre de cases.
- 1.785. El 3 de febrer, nen de 3 anys, fill d'un ferrer.

ASPECTES SANITARIS: No hi consten.

TAULA DE NATALITAT

	TOTAL	NENS	NENES	Venturers
Gener.....	26	13	13	1
Febrer.....	28	17	11	-
Març.....	26	11	15	-
Abril.....	18	6	12	-
Maig.....	26	18	8	-
Juny.....	13	5	8	-
Juliol.....	14	7	7	-
Agost.....	10	6	4	-
Setembre...	24	13	11	-
Octubre....	24	11	13	-
Novembre...	18	8	10	-
Desembre...	24	13	11	1
	~~~~~	~~~~~	~~~~~	~~~~~
TOTAL.....	251	128	123	2

COMENTARIS:

=====

ASPECTES SOCIALS:

- 1.780. El 14 de febrer, padri un espardenyer.  
 El 14 de febrer, fill d'un difunt.  
 El 8 de març, padri un fuster.  
 El 21 d'abril, filla d'un pastor.  
 El 25 de juny, padri un mestre sabater.  
 El 10 de juliol, filla d'un ferrer.  
 El 19 de novembre, filla d'un mestre de cases.  
 El 1 de desembre, fill de pares incògnits, padri el batlle de Corbera.
- 1.781. El 23 de maig, padri un mestre fuster.
- 1.782. El 8 de febrer, fill d'un ferrer.  
 El 18 de març, filla d'un treballador.  
 El 17 d'abril, " " " "
- 1.783. El 9 de febrer, padri un fadrí llogater de mulas.  
 El 20 de juliol, filla d'un pastor.  
 El 19 d'agost, fill d'un mestre de cases.

- El 20 de novembre, filla d'un ferrer.  
 El 28 de desembre, padri un mestre couxer (sic).
- 1.784. El 20 de gener, filla d'un treballador de Salamanca, padri un sastre.  
 El 25 de març, padri un mestre de cases.  
 El 23 de desembre, fill d'un fuster.
- 1.785. El 11 de setembre, filla d'un mestre de cases.
- 1.786. El 17 d'abril, padri un mestre couxer.  
 El 30 de desembre, dues nenes bessones.
- 1.787. El 7 d'abril, filla d'un mestre sastre.  
 El 10 de gener, filla de pares incògnits.  
 El 24 de maig, nen batejat per necessitat.  
 El 9 de juliol, fill d'un treballador.  
 El 7 de setembre, fill d'un teixidor.  
 El 16 d'octubre, filla d'un mestre de cases.  
 El 26 de desembre, un nen i una nena bessons, fills d'un espar-  
 denyer.
- 1.788. El 2 de febrer, nena batejada per l'avia, per necessitat.  
 El 26 de setembre, un nen "morí per posarse malalt de cuidado"  
 (sic).  
 El 30 d'octubre, padri un tintorer.
- 1.789. El 10 de gener, filla d'un braser.  
 El 17 de març, filla d'un teixidor.  
 El 6 de maig, fill d'un fuster, padri un fuster.  
 El 12 de maig, batejat per necessitat.  
 El 26 de novembre, filla d'un braser.

#### ASPECTES SANITARIS:

- 1.785. El 12 de juny, una nena batejada en casa de Catarina Rigol,  
 Llevadora, per perill de mort (sic).
- 1.789. El 5 de maig, padri Salvador Bover "Silurgia de Barcelona".

MATRIMONIS: No hi consten.

ANYS: 1.790 fins 1.799

Santa Maria de Corbera.

MORTALITAT: No hi consta.

TAULA DE NATALITAT

	TOTAL	NENS	NENES	Venturers
Gener.....	33	19	14	-
Febrer.....	29	15	14	-
Març.....	28	14	14	1
Abril.....	23	13	10	-
Maig.....	24	10	14	-
Juny.....	19	10	9	-
Juliol.....	10	5	5	-
Agost.....	13	6	7	-
Setembre...	15	6	9	-
Octubre....	16	9	7	-
Novembre...	22	8	14	-
Desembre...	14	11	3	-
TOTAL.....	246	126	120	1

COMENTARIS:

=====

ASPECTES SOCIALS:

- 1.790. El 25 de febrer, dos nens bessons.
- 1.791. El 27 de gener, padri el batlle de Corbera.  
El 15 de febrer, padri un ferrer.  
El 28 de març, filla d'un ferrer.  
El 30 d'abril, filla d'un menor.  
El 19 de maig, filla d'un masover.
- 1.792. El 1 d'abril, fill d'un mestre de cases.  
El 12 de setembre, filla d'un fabricant de cotó (sic).
- 1.793. El 20 de març, filla de pares incògnits.
- 1.794. El 19 de març, fill d'un teixidor.

- El 29 de març, fill d'un mestre fuster.
- 1.795. El 18 de febrer, batejada per un ferrer, per perill de mort (sic).
- 1.797. El 15 de gener, batejada per un ferrer per perill de mort.  
El 26 d'abril, batejada per un ferrer per perill de mort (sic).
- 1.798. El 1 de gener, nen batejat per un treballador per perill de mort (sic).  
El 7 de gener, filla d'un menor.  
El 17 de maig, batejada per perill de mort per el rector.
- 1.799. El 19 d'agost, padri un comerciant en mitjas de Salamanca.  
El 2 de novembre, nena batejada per perill.

ASPECTES SANITARIS:

- 1.792. El 28 de febrer, batajada per Margarida Balasch, Llevadora, luego mori la criatura (sic).

TAULA DE MATRIMONIS

	TOTAL	Fadri Donze-	Fadri Vidua	Vidu Vidua	Vidu Donze-
Gener.....	2	2	-	-	-
Febrer.....	2	2	-	-	-
Març.....	-	-	-	-	-
Abril.....	1	1	-	-	-
Maig.....	-	-	-	-	-
Juny.....	-	-	-	-	-
Juliol.....	-	-	-	-	-
Agost.....	3	3	-	-	-
Setembre...	2	1	1	-	-
Octubre...	-	-	-	-	-
Novembre...	-	-	-	-	-
Desembre...	1	1	-	-	-
TOTAL....	11	10	1	-	-

COMENTARIS:

=====

ASPECTES SOCIALS:

- 1.798. El 24 d'abril, un fadri, mestre de primeras lletres fill de farrer amb donzella, testimoni el batlle de Corbera (sic).
- 1.799. El 17 d'agost, un fadri espardenyer amb donzella.  
El 10 de setembre, testimoni un estudiant.  
El 10 de setembre, testimonis un estudiant i un forner.

ASPECTES SANITARIS: No hi consten.



## SANT MARTÍ DE TORRELLES

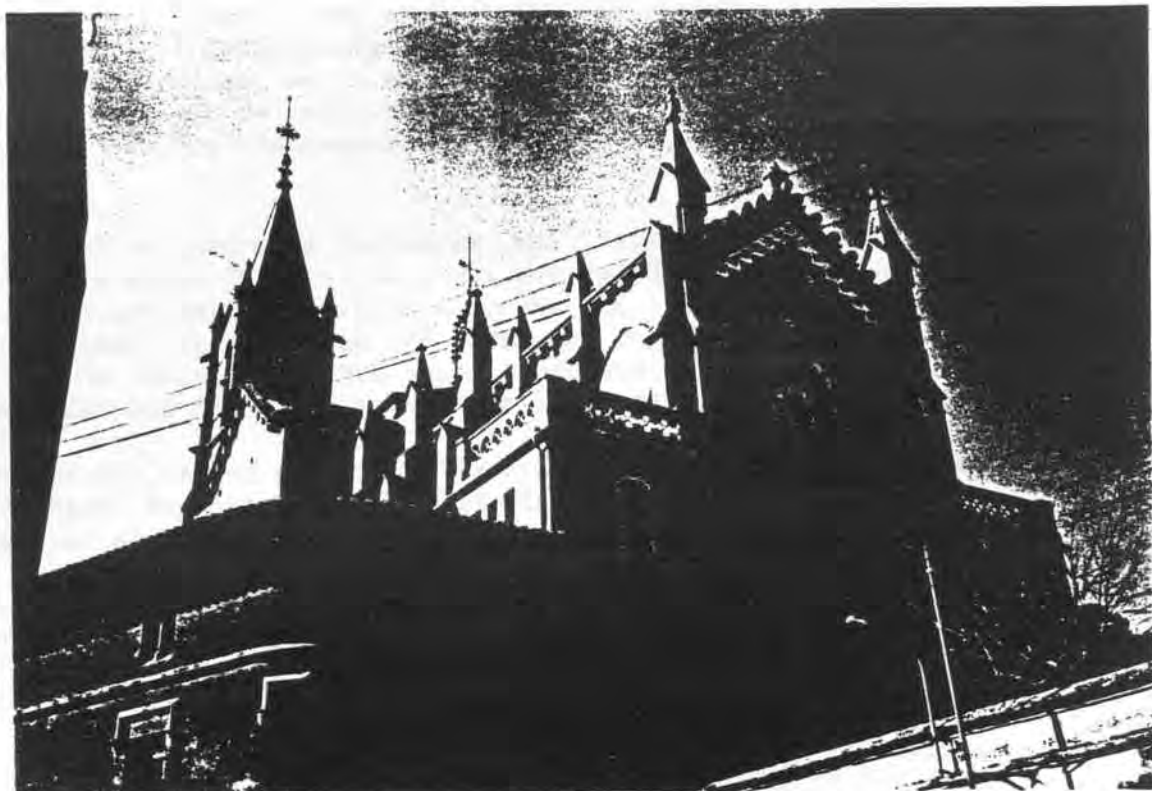

Petit poble de 13'65 Km2 envoltat de muntanyes.

El topònim de Torrelles sembla ésser que deriva de "Torres", probablement torres de vigilància, malgrat de que no hi hagin vestigis cal la suposició de que estiguessin a les afores, de la població, escampades per les carenes muntanyoses.

El poble de Torrelles, és esmentat per primera vegada, en el testament del comte Miró, a l'any 966 en la voluntat de donar a la seu de Barcelona la meitat dels alous de Cervelló, és a dir els de Torrelles, la Palma i Montpedrós, amb els seus termes i pertinences. Ensels lliuraren a la seu les esglésies de Cervelló (1).

El 1.436 Martí Benet de Torrelles i de Follonar era senyor de les quadres de Torrelles i de Pallejà, i és probable que la descendència posseís la senyoria fins a finals del Segle XVIII en que aquesta jurisdicció es repartí entre el rei i el marquès de la Manresana.

De la primitiva església es conservava el campanar i una torre romà-

nica amb arcuacions llombardes i tot fou enderrocat per la construcció del nou edifici inaugurat el 1.900, essent en l'actualitat de construcció neogòtica, inspirat en el gòtic francès, és de dimensions molt amples i consta d'una ampla nau, amb pinacles i arcbotants, que es separada de l'absis poligonal per un transsepte. A part de la façana que es tota de pedra, en la resta de l'edifici es combina l'obra de maó vist amb l'aparell de reble o opus incertum. La rectoria adossada a la parròquia, és obra contemporània d'aquesta i també neogòtica. (2).

#### Població:

El 1.368 la quadra de Torrelles, del terme del castell de Cervelló pertanyia a Arnau de Torelles i contava amb 30 focs baixant a 28 focs el 1.380 fins arribar als 16 focs el 1.553. El 1.718 segons els cens de Floridablanca, hi habitaven 178 persones, augmentant a 307 el 1.787, amb un índex de creixement entre aquests darrers anys d'un 172 %. El 1.830 la població era de 366 habitants i a l'actualitat son uns 1.871 hab.

Durant els segles estudiats, la gran majoria eren pagesos, cultivant-se, cereals, vi, olives i sobretot cireres actualment, malgrat alguna indústria, el camp es la principal riquesa d'aquest poble.

Des de fa molts anys i encara en la actualitat, aquest poble és considerat per part de molta gent de les grans poblacions veïnes, com a lloc idoni per recobrar-se de malalties, com també es pot veure ocasionalment en aquest treball.

(1) Gran Geografia Comarcal de Catalunya, El Barcelonès i el Baix Llobregat, Vol 8, pág 452, Enciclopèdia Catalana, S.A, Barcelona 1.982,

(2) Gran Geografia Comarcal de Catalunya, El Barcelonès i el Baix Llobregat, Vol 8, pág 453, Enciclopèdia Catalana, S.A, Barcelona 1.982,

ANYS: 1.566 fins 1.569

Sant Martí de Torrelles.

MORTALITAT: No hi consta.

TAULA DE NATALITAT

	TOTAL	NENS	NENES	Venturers
Gener.....	1	-	1	-
Febrer.....	1	1	-	-
Març.....	2	1	1	-
Abril.....	1	1	-	-
Maig.....	3	2	1	-
Juny.....	2	1	1	-
Juliol.....	3	3	-	-
Agost.....	2	2	-	-
Setembre...	1	1	-	-
Octubre....	2	-	2	-
Novembre...	3	1	2	-
Desembre...	-	-	-	-
TOTAL.....	21	13	8	-

COMENTARIS:

=====

ASPECTES SOCIALS:

1.568. El 8 d'agost, fill d'un francès.

ASPECTES SANITARIS: No hi consten.

TAULA DE MATRIMONIS

	TOTAL	Fadri Donze-	Fadri Vídua	Vidu Vídua	Vidu Donze-
Gener.....	-	-	-	-	-
Febrer.....	2	2	-	-	-
Març.....	1	1	-	-	-
Abril.....	1	1	-	-	-
Maig.....	-	-	-	-	-
Juny.....	-	-	-	-	-
Juliol.....	-	-	-	-	-
Agost.....	-	-	-	-	-
Setembre...	1	1	-	-	-
Octubre....	-	-	-	-	-
Novembre...	-	-	-	-	-
Desembre...	-	-	-	-	-
TOTAL....	5	5	-	-	-

COMENTARIS:

=====

ASPECTES SOCIALS:

1.566. El 8 d'abril, un mestre de cases del regne de França amb una donzella.

1.568. El 1 de febrer, un pagès francès amb una donzella.

ASPECTES SANITARIS: No hi consten.

ANYS: 1.570 fins 1.579

Sant Martí de Torrelles

TAULA DE MORTALITAT

	TOTAL	ALBATS	NENS	NENES	COSSOS	HOMES	DONES
Gener.....	1	-	-	-	1	-	1
Febrer.....	-	-	-	-	-	-	-
Març.....	1	-	-	-	1	-	1
Abril.....	1	-	-	-	1	1	-
Maig.....	1	-	-	-	1	-	1
Juny.....	-	-	-	-	-	-	-
Juliol.....	1	1	-	-	-	-	-
Agost.....	4	2	x	1	2	-	2
Setembre...	-	-	-	-	-	-	-
Octubre....	3	-	-	-	3	2	1
Novembre...	3	1	x	x	2	1	1
Desembre...	1	1	1	-	-	-	-
TOTAL....	16	5	1	1	11	4	7

COMENTARIS:

=====

CAUSES DE MORT:

Mort sobtada:

1.578. El 2 de novembre un home morí sobtadament (sic).

ASPECTES SOCIALS:

1.575. El 8 de novembre, morí una maiordona (sic).

1.576. El 20 d'abril, morí un francès.

ASPECTES SANITARIS: No hi consten.

TAULA DE NATALITAT

	TOTAL	NENS	NENES	Venturers
Gener.....	4	3	1	-
Febrer.....	8	3	5	-
Març.....	4	4	-	-
Abril.....	-	-	-	-
Maig.....	5	3	2	-
Juny.....	2	2	-	-
Juliol.....	3	2	1	-
Agost.....	6	3	3	-
Setembre...	4	3	1	-
Octubre....	7	6	1	-
Novembre...	6	4	2	-
Desembre...	1	1	-	-
TOTAL.....	50	34	16	-

COMENTARIS:

=====

ASPECTES SOCIALS:

- 1.570. El 1 d'octubre, padri un francès.
- 1.571. El 20 de setembre, fill d'un estranger (no hi consta la nacionalitat).
- 1.572. El 30 de juliol, filla d'un estranger (no hi consta la nacionalitat).

ASPECTES SANITARIS: No hi consten.

TAULA DE MATRIMONIS

	TOTAL	Fadri Donze-	Fadri Vídua	Vidu Vídua	Vidu Donze-
Gener.....	-	-	-	-	-
Febrer.....	3	2	1	-	-
Març.....	-	-	-	-	-
Abril.....	3	2	-	-	1
Maig.....	1	1	-	-	-
Juny.....	-	-	-	-	-
Juliol.....	2	2	-	-	-
Agost.....	-	-	-	-	-
Setembre...	2	2	-	-	-
Octubre....	1	1	-	-	-
Novembre...	5	5	-	-	-
Desembre...	-	-	-	-	-
TOTAL....	17	15	1	-	1

COMENTARIS:

=====

ASPECTES SOCIALS:

- 1.571. El 7 de febrer, un francès amb una donzella.
- 1.572. El 13 de febrer, un francès amb una vídua.
- 1.574. El 8 de novembre, un francès amb una donzella.
- 1.576. El 14 de setembre, un francès amb una donzella.
- 1.577. El 3 de setembre, un francès amb una donzella.

ASPECTES SANITARIS: No hi consten.

TAULA DE MORTALITAT

	TOTAL	ALBATS	NENS	NENES	COSSOS	HOMES	DONES
Gener.....	1	1	1	-	-	-	-
Febrer.....	1	1	-	1	-	-	-
Març.....	5	-	-	-	5	3	2
Abril.....	4	1	1	-	3	2	1
Maig.....	1	-	-	-	1	-	1
Juny.....	3	1	1	-	2	1	1
Juliol.....	2	-	-	-	2	2	-
Agost.....	4	2	-	2	2	1	1
Setembre...	7	3	x	2	4	4	-
Octubre....	3	1	-	1	2	-	2
Novembre...	1	-	-	-	1	1	-
Desembre...	-	-	-	-	-	-	-
TOTAL....	32	10	3	6	22	14	8

COMENTARIS:

=====

CAUSES DE MORT: No hi consten.

ASPECTES SOCIALS:

- 1.581. El 15 de març, morí un agricultor.
- 1.582. El 20 de gener, un nen de 93 dies.
- 1.584. El 10 d'abril, un nen de 5 anys.  
El 2 de juliol, morí Joan Escaia, laborador del regne de França (sic).
- 1.586. El 6 de setembre morí Andreu Cuxart, estranger. (no hi consta la nacionalitat).
- 1.588. El 21 de juliol, un francès.  
El 5 de setembre, una nena de 5 anys.



ASPECTES SANITARIS: No hi consten.

TAULA DE NATALITAT

	TOTAL	NENS	NENES	Venturers
Gener.....	8	3	5	-
Febrer.....	4	3	1	-
Març.....	7	5	2	-
Abril.....	2	-	2	-
Maig.....	3	2	1	-
Juny.....	4	3	1	-
Juliol.....	6	1	5	-
Agost.....	6	1	5	-
Setembre...	1	1	-	-
Octubre....	9	7	2	-
Novembre...	4	1	3	-
Desembre...	3	1	2	-
TOTAL.....	57	28	29	-

COMENTARIS:

=====

ASPECTES SOCIALS:

1.580. El 20 de juliol, filla d'un fuster, padrina una vídua.

1.582. El 12 de febrer, fill d'una vídua.

El 24 de maig, dos nens bessons.

ASPECTES SANITARIS: No hi consten.

TAULA DE MATRIMONIS

	TOTAL	Fadri Donze-	Fadri Vidua	Vidu Vidua	Vidu Donze-
Gener.....	4	2	2	-	-
Febrer.....	4	3	-	-	1
Març.....	2	1	-	-	-
Abril.....	-	-	-	-	-
Maig.....	-	-	-	-	-
Juny.....	1	1	-	-	-
Juliol.....	1	1	-	-	-
Agost.....	-	-	-	-	-
Setembre...	-	-	-	-	-
Octubre...	-	-	-	-	-
Novembre...	3	3	-	-	-
Desembre...	-	-	-	-	-
TOTAL....	14	11	2	-	1

COMENTARIS:

=====

ASPECTES SOCIALS:

- 1.582. El 10 de gener, un home del bisbat de Corsa amb una vídua.  
El 6 de febrer, un francès amb donzella.
- 1.584. El 7 de gener, testimonis un escrivén i un pedrenyler (sic).
- 1.587. El 20 de febrer, testimoni Miquel Mas, Batlle de Torrelles.  
El 11 de novembre, dos matrimonis en els que la núvia del primer era germana del nuvi del segon.  
El 12 de novembre, testimonis un sabater i un perayra (sic).

ASPECTES SANITARIS: No hi consten.

ANYS: 1.590 fins 1.599

Sant Martí de Torrelles.

TAULA DE MORTALITAT

	TOTAL	ALBATS	NEWS	NENES	COSSOS	HOMES	DONES
Gener.....	1	-	-	-	1	-	1
Febrer.....	4	-	-	-	4	2	2
Març.....	7	1	1	-	6	3	3
Abril.....	2	1	1	-	1	-	1
Maig.....	3	-	-	-	3	1	2
Juny.....	4	4	4	-	-	-	-
Juliol.....	2	-	-	-	2	1	1
Agost.....	2	2	1	1	-	-	-
Setembre...	12	10	6	4	2	1	1
Octubre....	2	-	-	-	2	1	1
Novembre...	4	1	1	-	3	1	2
Desembre...	5	1	1	-	4	4	-
TOTAL....	48	20	15	5	28	14	14

COMENTARIS:

=====

CAUSES DE MORT:

Mort sobtada:

1.591. El 8 de juliol, un home "morte subito" (sic).

Mort violenta:

1.592. El 26 de febrer un home morí de mort violenta y lo dia següent a la tarde fou soterrat després d'aver fetas algunas diligencias sil soterraria en sagrat o no y entre altras senyals de christia fonc que la darrera paraula digué Verge María y que lo any pasat avia confesat. (sic). NOTA: No especifica el tipo de mort.

1.595. El 18 de març, un mestre de cases d'Esparraguera, feya un pou a

casa de Banet Rotx y caigüe de dalt abaix, morí promptement (sic).

Mort de nadons:

1.598. El 16 de juny, dos nens bessons fills d'un pagès del pubill d'en Rotx, batejats lo dia avans (sic).

ASPECTES SOCIALS:

1.599. El 25 de setembre, un home, era pobre, estava com estranger (un tal Vidal) a casa d'en Campderros van queran la roba que tenia per 25 reals (sic).

ASPECTES SANITARIS: No hi consten.

TAULA DE NATALITAT

	TOTAL	NENS	NEWES	Venturers
Gener.....	4	2	2	-
Febrer.....	5	2	3	-
Març.....	5	2	3	-
Abril.....	6	1	5	-
Maig.....	4	2	2	-
Juny.....	2	1	1	-
Juliol.....	4	3	1	-
Agost.....	2	1	1	-
Setembre...	5	2	3	-
Octubre....	7	2	5	-
Novembre...	2	2	-	-
Desembre...	7	3	4	-
TOTAL.....	53	23	30	-

COMENTARIS:

=====

ASPECTES SOCIALS: El 24 d'abril de 1.593 nou rector de la Parròquia "Jaume Putx" el cual va fer constar el nom de las llevadores i probablement hi deuría tenir relació amb Joana Putx (llevadora).

ASPECTES SANITARIS:

- 1.594. El 27 de febrer, padrina Juana Juliana, filla de la llevadora de S. Boy de Llobregat Gonesa Verdú.  
El 23 d'octubre, padrina Francina Camanya, Llevadora.
- 1.595. El 23 de juliol, padrina Juana Juliana, Llevadora.  
El 21 de setembre, padrina Gonesa Verdú, Llevadora.  
El 10 de desembre, padrina Francina Camanya, Llevadora.
- 1.596. El 13 de març, Llevadora Juana Putx.  
El 1 de maig, Llevadora Francina Camanya.  
El 20 de juliol, Llevadora Francina Camanya.  
El 8 de setembre, Llevadora Gonesa Verdú.  
El 19 de novembre, Llevadora Gonesa Verdú.
- 1.597. El 13 de juliol, Llevadora Joana Putx.
- 1.598. El 10 de febrer. padrina una donzella, Llevadora Juana Putx.  
El 27 de març, Llevadora Eufrania Palou.  
El 20 de juny, 16 d'agost, 23 d'octubre i 23 de desembre, Llevadora Juana Putx.
- 1.599. El 1 de gener, Llevadora Eufrania Palou.  
El 7 d'octubre, Llevadora Gonesa Verdú.  
El 5 de desembre, Llevadora Joana Putx.

TAULA DE MATRIMONIS

	TOTAL	Fadri Donze-	Fadri Vídua	Vidu Vídua	Vidu Donze-
Gener.....	2	2	-	-	-
Febrer.....	3	2	-	1	-
Març.....	1	1	-	-	-
Abril.....	1	1	-	-	-
Maig.....	-	-	-	-	-
Juny.....	1	1	-	-	-
Juliol.....	1	1	-	-	-
Agost.....	2	2	-	-	-
Setembre...	-	-	-	-	-
Octubre....	-	-	-	-	-
Novembre...	1	1	-	-	-
Desembre...	3	3	-	-	-
TOTAL....	15	14	-	1	-

COMENTARIS:

=====

ASPECTES SOCIALS:

- 1.592. El 12 de gener, testimonis un mestre sabater, un asabonador y un perayra (sic).
- 1.593. El 6 de febrer matrimoni de un vidu amb una vídua i van fer les amonestacions per la filla del vidu amb un fill de la vídua, pero no els van donar licencia.  
El 12 de desembre, un francès amb una donzella.
- 1.595. El 27 de desembre, testimoni Joan Guell, Batlle de dita Parr.

ASPECTES SANITARIS: No hi consten.

ANYS: 1.600 fins 1.609

Sant Martí de Torrelles.

TAULA DE MORTALITAT

	TOTAL	ALBATS	NENS	NENES	COSSOS	HOMES	DONES
Gener.....	-	-	-	-	-	-	-
Febrer.....	4	2	-	2	2	1	1
Març.....	6	2	1	1	4	3	1
Abril.....	10	1	1	-	9	4	5
Maig.....	1	-	-	-	1	1	-
Juny.....	2	-	-	-	2	2	-
Juliol.....	1	-	-	-	1	1	-
Agost.....	3	2	1	1	1	-	1
Setembre...	-	-	-	-	-	-	-
Octubre....	-	-	-	-	-	-	-
Novembre...	1	-	-	-	1	1	-
Desembre...	2	-	-	-	2	1	1
TOTAL....	30	7	3	4	23	14	9

COMENTARIS:

=====

CAUSES DE MORT:

Mort sospitosa:

1.607. El 5 de març, una dona "la trobaren morta en lo llit" (sic).

Mort sobtada:

1.602. El 14 de juny, un home, no rebé sacraments per no tenir temps de demanarlos (sic).

Mort de malaltia:

1.602. El 25 de març, un fadri, estava a casa d'Arnau Palau, va estar



dos o tres dies sense parlar.

1.605. El 8 d'abril, una dona, "no mes rabé l'extremaunció per no arribari a temps, había perdut la paraula (sic).

Altres causes de mort:

1.602. El 14 de març, un home del regne de França, morí d'una "bugna o baqua" y no rebé sacraments" (sic).

ASPECTES SOCIALS:

1.602. El 14 de març, un home del regne de França.

El 25 de març, un home del regne de França.

El 10 de desembre, un francès.

1.603. El 26 de març, un nen d'edat desconeguda, va confesar pero no combregá porque no hu había fet mai (sic).

1.604. El 8 de novembre, un francès.

1.607. El 9 d'abril, un nen de 3 anys.

1.609. El 22 de març, una nena de 2 anys.

ASPECTES SANITARIS: No hi consten.

TAULA DE NATALITAT

	TOTAL	NENS	NENES	Venturers
Gener.....	9	4	5	-
Febrer.....	4	3	1	-
Març.....	6	3	3	-
Abril.....	4	2	2	-
Maig.....	3	1	2	-
Juny.....	2	-	2	-
Juliol.....	3	3	-	-
Agost.....	5	3	2	-
Setembre...	6	5	1	-
Octubre....	5	4	1	-
Novembre...	2	1	1	-
Desembre...	5	1	4	-
TOTAL.....	94	30	24	-

COMENTARIS:

=====

ASPECTES SOCIALS:

1.602. El 27 d'octubre, padrí un estranger (sic).

1.604. El 14 de gener, filla d'un menor de dies.

ASPECTES SANITARIS:

1.600. El 21 de maig, Llevadora Eufrania Palou.

El 13 de setembre, Llevadora Juana Putx.

NOTA: En el mes de novembre es cambia el rector de dita Parròquia.

TAULA DE MATRIMONIS

	TOTAL	Fadri Donze-	Fadri Vidua	Vidu Vidua	Vidu Donze-
Gener.....	-	-	-	-	-
Febrer.....	6	5	1	-	-
Març.....	1	1	-	-	-
Abril.....	1	1	-	-	-
Maig.....	1	1	-	-	-
Juny.....	2	1	-	1	-
Juliol.....	2	1	-	-	1
Agost.....	3	2	1	-	-
Setembre...	-	-	-	-	-
Octubre....	1	1	-	-	-
Novembre...	-	-	-	-	-
Desembre...	1	1	-	-	-
TOTAL....	18	14	2	1	1

COMENTARIS:

=====

ASPECTES SOCIALS:

1.604. El 24 d'agost, un francès amb una vidua.

ASPECTES SANITARIS: No hi consten.

ANYS: 1.610 fins 1.619

Sant Martí de Torrelles

TAULA DE MORTALITAT

	TOTAL	ALBATS	NENS	NENES	COSSOS	HOMES	DONES
Gener.....	5	1	1	-	4	2	2
Febrer.....	5	3	2	1	2	2	-
Març.....	3	-	-	-	3	3	-
Abril.....	2	-	-	-	2	2	-
Maig.....	1	-	-	-	1	-	1
Juny.....	4	-	-	-	4	1	3
Juliol.....	-	-	-	-	-	-	-
Agost.....	4	1	-	1	3	3	-
Setembre...	7	3	1	2	2	2	-
Octubre....	3	2	-	2	1	1	-
Novembre...	7	1	1	-	6	1	5
Desembre...	3	-	-	-	3	2	1
TOTAL....	42	11	5	6	31	19	12

COMENTARIS:

=====

CAUSES DE MORT:

Mort sospitosa:

1.612. El 15 de novembre, un home lo trobaren mort al soterrà (sic).

Mort de malaltia:

1.613. El 9 de setembre, un home no va combregar per no estar amb disposició (sic).

1.615. El 9 de novembre, una dona que estava malalta desde el mes de juny (sic).

Mort violenta:

Mort per un cop:

- 1.610. El 21 de juny, un home, "morí d'un cop y no pogué rebra el sagrament de l'Eucaristia per que treia molte sang per la boca (sic).

Mort per assassinat no especificat:

- 1.613. El 9 de setembre, un home lo mataren al soterrá. (no especificuen com).  
1.616. El 15 d'abril, pagès i batlle,, lo mataren cuan venia de Barcelona a S. Boy (sic).

#### ASPECTES SOCIALS:

- 1.615. El 7 de setembre, un nen de 2 anys, fill d'un menor de dies.  
1.616. El 7 de febrer, un pagès i batlle.  
El 30 de març, un estranger que treballaba de mosso (sic).  
El 15 d'abril, un pagès i batlle, lo mataren cuan venia de Barcelona a S. Boy (sic).  
1.618. El 5 de febrer, un nen de 2 0 3 anys, enterrat en el lloc dels estrangers (sic).  
El 10 de març, morí un home estranger que no se sap lo nom, a casa de Camps de Dios, morí al cant del primer gall (sic).  
El 5 de setembre, una nena de un any, filla de pares incògnits i la criaba Paula Rabasca.  
El 6 de desembre, un home morí a la vesprada.  
1.619. El 5 d'abril, morí Jaume la Creu, del regne de França.  
El 30 d'agost, una nena de 20 dies.  
El 21 de desembre, morí un home dos horas pasat el mitg dia (sic).

ASPECTES SANITARIS: No hi consten.

TAULA DE NATALITAT

	TOTAL	NENS	NENES	Venturers
Gener.....	2	-	2	-
Febrer.....	11	7	4	-
Març.....	4	1	3	-
Abril.....	4	3	1	-
Maig.....	2	1	1	-
Juny.....	2	1	1	-
Juliol.....	1	1	-	-
Agost.....	2	-	2	-
Setembre...	-	-	-	-
Octubre....	3	3	-	-
Novembre...	5	3	2	-
Desembre...	12	3	9	-
TOTAL.....	48	23	25	-

COMENTARIS:

=====

ASPECTES SOCIALS:

1.613. El 7 de febrer, padrí un menor de dies.

El 24 de febrer, fill d'una donzella, lo pare no anomena i no saben qui era (sic).

1.614. El 27 de juny, fill d'un menor.

1.615. El 3 de desembre, filla d'un menor.

El 20 de desembre, dues nenes bessones.

1.616. El 16 de febrer, dia de carnestoltes.

ASPECTES SANITARIS: No hi consten.

TAULA DE MATRIMONIS

	TOTAL	Fadri Donze-	Fadri Vidua	Vidu Vidua	Vidu Donze-
Gener.....	3	3	-	-	-
Febrer.....	1	1	-	-	-
Març.....	1	1	-	-	-
Abril.....	2	2	-	-	-
Maig.....	1	1	-	-	-
Juny.....	4	3	1	-	-
Juliol.....	1	1	-	-	-
Agost.....	-	-	-	-	-
Setembre...	1	1	-	-	-
Octubre....	1	1	-	-	-
Novembre...	3	3	-	-	-
Desembre...	1	-	-	-	1
TOTAL....	19	17	1	-	1

COMENTARIS:

=====

ASPECTES SOCIALS:

- 1.610. El 12 de gener, fill d'una francesa amb donzella.
- 1.611. El 4 de setembre, un francès amb una donzella.
- 1.615. El 26 d'abril, testimoni un sastre de S. Vicens dels Orts  
(sic).

ASPECTES SANITARIS: No hi consten.

ANYS: 1.620 fins 1.629

Sant Martí de Torrelles.

TAULA DE MORTALITAT

	TOTAL	ALBATS	NENS	NENES	COSSOS	HOMES	DONES
Gener.....	5	2	2	-	3	3	-
Febrer.....	6	1	1	-	5	4	1
Març.....	-	-	-	-	-	-	-
Abril.....	1	-	-	-	1	-	1
Maig.....	5	2	2	-	3	2	1
Juny.....	1	-	-	-	1	-	1
Juliol.....	1	-	-	-	1	-	1
Agost.....	2	-	-	-	2	2	-
Setembre...	1	-	-	-	1	-	1
Octubre....	3	1	1	-	2	1	1
Novembre...	3	1	1	-	2	2	-
Desembre...	1	-	-	-	1	-	1
TOTAL....	29	7	7	-	22	14	8

COMENTARIS:

=====

CAUSES DE MORT:

Mort sobtada:

1.620. El 20 d'octubre, un home morí entra set y vuit de la matinada. morí amb una basca i no pogué parlar (sic).

Mort de malaltia:

1.627. El 20 de febrer, un nen de 10 anys, natural de Sta. Coloma de Cervelló, habitant en la rectoria de s, Martí de Torrelles, no rabé el Viatic per la molta flema (sic).

Mort violenta:

- 1.628. Mort per arma de foc: El 21 de febrer, "Bartholomeu Guell, de 15 anys d'edat, fill de Jaume Guell, pagès i batlle, el van capturar a la mitja hora del sol tres bandolers i a les 12 de la nit lo mataren d'una pedranyalada a la boca del cor" (sic).

ASPECTES SOCIALS:

- 1.620. El 30 de gener, un home morí pasat el mig dia, estava de treballador a casa de Catarina Miquela, viuda (sic).  
El 2 de desembre, una dona, no rebé sacraments per no habé avisat o avisá tard, no habia combregat mai encara que ja tenia l'edat (sic).
- 1.621. El 3 de maig, un estranger, morí al mig dia.
- 1.622. El 5 de febrer, un home morí al primer cant del gall (sic).  
El 6 d'agost, morí a la primera part del dia, el rector de Sant Martí de Torrelles, Juan Mui, fou enterrat a dita Iglesia davant del altar Major (sic).
- 1.624. El 4 de febrer, morí a les nou de la matinada un treballador del regne de França.
- 1.625. El 25 de novembre un francès vidu, habitat de S. Martí de Torrelles (sic).  
El 5 de maig, un nen de 15 mesos.
- 1.626. El 7 de març, una nena de 5 mesos.  
El 1 d'abril, un nen de 6 dies.  
El 6 d'agost, un home de 60 anys.
- 1.627. El 8 de gener, morí un home a les 10 horas de la tarde (sic).
- 1.629. El 7 d'abril, morí una dona ja molt vella (sic).  
El 9 d'octubre, un nen de 2 anys.

ASPECTES SANITARIS: No hi consten.



TAULA DE NATALITAT

	TOTAL	NENS	NENES	Venturers
Gener.....	5	2	3	-
Febrer.....	6	3	3	-
Març.....	5	3	2	-
Abril.....	2	1	1	-
Maig.....	4	2	2	2
Juny.....	3	3	-	-
Juliol.....	2	1	1	-
Agost.....	1	-	1	-
Setembre...	2	1	1	-
Octubre....	4	2	2	-
Novembre...	1	1	-	-
Desembre...	1	-	1	-
TOTAL.....	36	19	17	2

COMENTARIS:

=====

ASPECTES SOCIALS:

- 1.621. El 4 de gener, fill d'un menor.
- 1.623. El 9 d'agost, padri un negociant de S. Boi
- 1.625. El 24 de juny, padri un treballador francès.
- 1.626. El 21 de maig, padri un nen de 12 anys.
- 1.627. El 7 d'octubre, dos germans bessons, nen i nena.
- 1.628. El 17 de maig, filla de pares incògnits.
- 1.629. El 30 de maig, fill de pares incògnits, que a la punta del dia lo aportaren a la porta de la Parròquia y allí lo dexaren y en haver tocat a la porta fugiren sens parlar (sic).

ASPECTES SANITARIS: No hi consten.

TAULA DE MATRIMONIS

	TOTAL	Fadri Donze-	Fadri Vidua	Vidu Vidua	Vidu Donze-
Gener.....	-	-	-	-	-
Febrer.....	3	3	-	-	-
Març.....	-	-	-	-	-
Abril.....	3	2	-	-	1
Maig.....	1	-	1	-	-
Juny.....	2	2	-	-	-
Juliol.....	1	1	-	-	-
Agost.....	1	1	-	-	-
Setembre...	2	1	1	-	-
Octubre....	-	-	-	-	-
Novembre...	-	-	-	-	-
Desembre...	-	-	-	-	-
TOTAL....	13	10	2	-	1

COMENTARIS:

=====

ASPECTES SOCIALS:

- 1.626. El 22 de febrer, donzella amb un corder del regne de França.  
El 14 de setembre, testimoni un francès.
- 1.629. El 11 d'abril, testimoni Jaume Guell, batlle de Torrelles.  
El 23 de setembre, testimoni Jaume Guell, batlle de Torrelles.

ASPECTES SANITARIS: No hi consten.

ANYS: 1.630 fins 1.639

Sant Martí de Torrelles.

TAULA DE MORTALITAT

	TOTAL	ALBATS	NENS	NENES	COSSOS	HOMES	DONES
Gener.....	3	1	1	-	2	-	2
Febrer.....	3	-	-	-	3	1	2
Març.....	-	-	-	-	-	-	-
Abril.....	5	3	1	2	2	2	-
Maig.....	1	-	-	-	1	1	-
Juny.....	5	1	1	-	4	3	1
Juliol.....	2	1	1	-	1	1	-
Agost.....	3	2	2	-	1	1	-
Setembre...	11	4	3	1	7	4	3
Octubre....	6	2	1	1	4	1	3
Novembre...	5	2	-	2	3	3	-
Desembre...	4	2	1	1	2	1	1
TOTAL....	48	18	11	7	30	18	12

COMENTARIS:

=====

CAUSES DE MORT:

Mort sobtada:

- 1.631. El 27 de juny morí Jaume Casanovas, alias Peu de pinya, morí de prompte.  
 1.636. El 19 de novembre, un home, morí de prompte (sic).

Mort de malaltia:

- 1.631. El 26 de gener, una dona no rabé el Viatic per la gran tos i flema que treia continuament (sic).  
 1.632. El 28 de setembre, un home ja vell morí a les 11 hores de la nit, no confesá ni combregá per perdre la paraula (sic).

1.636. El 7 de juny, un fadri, estava impedit de la gola i no pogué combregà. (sic).

#### Mort violenta:

Mort per assassinat per nafra:

1.630. El 26 d'abril, fadri, va eser nafrat en el cap i no pogué parlar (sic).

1.639. El 31 de juliol, un pastor morí a les 11 de la matinana d'una nafra violenta, casi no podia parlar.

#### Mort de part:

1.630. El 15 de setembre, una dona morí de part i no rebé sacraments porque fou cosa prompta.

#### Altres aspectes:

1.631. El 25 de desembre, morí una dona a la matinada.

1.632. El 16 de setembre, un fadri morí a mitja nit.

1.634. El 27 de desembre, un home a les 4 de la matinada.

1.637. El 6 de febrer, una don, morí a la nit.

#### ASPECTES SOCIALS:

1.631. El 25 de febrer, un home morí a la pallissa, dien era de Gelida (sic).

1.634. El 12 d'octubre, als 67 anys, morí en la Rectoria de Torrellas Joana Mas, mare del rector Jaume Mas.

El 20 d'octubre, un fadri jove.

1.637. El 11 de setembre, morí Jaume Guell, pagès i Batlle, a les 3 h. de la tarde (sic).

#### ASPECTES SANITARIS: No hi consten.

TAULA DE NATALITAT

	TOTAL	NENS	NENES	Venturers
Gener.....	9	6	3	-
Febrer.....	3	-	3	-
Març.....	9	3	6	-
Abril.....	8	4	4	-
Maig.....	3	2	1	-
Juny.....	4	1	3	-
Juliol.....	2	-	2	-
Agost.....	7	4	3	-
Setembre...	6	2	4	-
Octubre....	5	3	2	-
Novembre...	4	3	1	-
Desembre...	7	3	4	-
TOTAL.....	67	31	36	-

COMENTARIS:

=====

ASPECTES SOCIALS:

- 1.633. El 3 de gener, padrins un menor i una vídua.  
El 23 de març, dos nenes bessones.
- 1.634. El 9 de gener, dos nens bessons.
- 1.636. El 26 de setembre, bateig per necessitat (no hi consta la persona que el va batejar).
- 1.638. El 4 de setembre, padri Jaume Guell, pagès i batlle de la Vila.
- 1.639. El 1 i 2 d'agost, dos nens bessons, padri Jaume Guell, pagès i batlle de la Vila.

ASPECTES SANITARIS: No hi consten.

TAULA DE MATRIMONIS

	TOTAL	Fadri Donze-	Fadri Vidua	Vidu Vidua	Vidu Donze-
Gener.....	2	2	-	-	-
Febrer.....	4	3	1	-	-
Març.....	4	4	-	-	-
Abril.....	1	1	-	-	-
Maig.....	1	1	-	-	-
Juny.....	1	1	-	-	-
Juliol.....	2	2	-	-	-
Agost.....	1	1	-	-	-
Setembre...	1	1	-	-	-
Octubre....	2	2	-	-	-
Novembre...	1	1	-	-	-
Desembre...	1	1	-	-	-
TOTAL....	21	20	1	-	-

COMENTARIS:

=====

ASPECTES SOCIALS:

- 1.632. El 21 de gener, un fill d'un francès amb una donzella.  
 1.637. El 12 de març, dos matrimonis, dues germanes amb dos fadrins.  
 El 15 de març, fill d'un teixidor amb donzella.

ASPECTES SANITARIS: No hi consten.

ANYS: 1.640 fins 1.649

Sant Martí de Torrelles.

TAULA DE MORTALITAT

	TOTAL	ALBATS	NENS	NENES	COSSOS	HOMES	DONES
Gener.....	3	-	-	-	3	2	1
Febrer.....	5	1	1	-	4	2	2
Març.....	2	1	-	1	1	1	-
Abril.....	2	-	-	-	2	1	1
Maig.....	3	-	-	-	3	3	-
Juny.....	3	-	-	-	3	2	1
Juliol.....	1	1	-	1	-	-	-
Agost.....	4	-	-	-	4	3	1
Setembre...	-	-	-	-	-	-	-
Octubre....	2	-	-	-	2	-	2
Novembre...	1	-	-	-	1	-	1
Desembre...	4	3	2	1	1	-	1
TOTAL....	30	6	3	3	24	14	10

COMENTARIS:

=====

CAUSES DE MORT: No hi consten.

Altres aspectes:

- 1.644. El 4 d'abril, morí un home a les 4 de la matinada.  
 1.645. El 29 de gener, morí una dona casada, a la una del mig dia.  
 El 1 de juny, morí un home vell.  
 1.649. El 2 de febrer, un nen de 8 anys, rebé confessió i extrema-  
 unció.  
 El 22 d'octubre, morí una dona vídua a les 3 o 4 de la ma-  
 tinada.

ASPECTES SOCIALS:

- 1.643. El 4 de febrer, morí en decrepita edat un pagès, francès, morí a les 9 de la matinada (sic).  
 1.645. El 17 d'agost, un pastor, vell.  
 1.647. El 10 de maig morí Francesc Pirs, alias lo portuguès, no fore a temps de rebre los sacraments (sic).  
 1.648. El 24 de juny, morí Joan Payres, rector de Torrellas (sic).

ASPECTES SANITARIS: No hi consten.

TAULA DE NATALITAT

	TOTAL	NENS	NENES	Venturers
Gener.....	7	3	4	-
Febrer.....	8	6	2	-
Març.....	6	3	3	-
Abril.....	6	4	2	-
Maig.....	4	2	2	-
Juny.....	1	1	-	-
Juliol.....	4	2	2	-
Agost.....	4	3	1	-
Setembre...	3	2	1	-
Octubre....	2	-	2	-
Novembre...	2	1	1	-
Desembre...	5	3	2	-
TOTAL.....	52	30	22	-

COMENTARIS:

=====

ASPECTES SOCIALS:

- 1.645. El 22 de gener, padrí Joan Guell, pagès i Batlle.  
 El 30 de gener, padrí un pastor.  
 El 21 de maig, padrí un menor de dies.  
 1.646. El 2 de desembre, padrina una donzella filla del hostal de la Parròquia de Begas.



ASPECTES SANITARIS: No hi consten.

TAULA DE MATRIMONIS

	TOTAL	Fadri Donze-	Fadri Vidua	Vidu Vidua	Vidu Donze-
Gener.....	2	2	-	-	-
Febrer.....	1	-	1	-	-
Març.....	1	1	-	-	-
Abril.....	-	-	-	-	-
Maig.....	2	2	-	-	-
Juny.....	-	-	-	-	-
Juliol.....	1	1	-	-	-
Agost.....	-	-	-	-	-
Setembre...	2	2	-	-	-
Octubre...	1	-	1	-	-
Novembre...	2	2	-	-	-
Desembre...	5	4	1	-	-
TOTAL....	17	14	3	-	-

COMENTARIS:

=====

ASPECTES SOCIALS:

- 1.640. El 23 de setembre, fill d'un francès amb una donzella.
- 1.641. El 10 de febrer, un francès amb una vídua.
- 1.646. El 4 de novembre, testimoni Joan Guell, Batlle.

ASPECTES SANITARIS: No hi consten.

TAULA DE MORTALITAT

	TOTAL	ALBATS	NEWS	NENES	COSSOS	HOMES	DONES
Gener.....	6	3	2	1	3	1	2
Febrer.....	5	1	1	-	4	2	2
Març.....	4	-	-	-	4	3	1
Abril.....	4	-	-	-	4	3	1
Maig.....	7	-	-	-	7	4	3
Juny.....	4	1	-	1	3	1	2
Juliol.....	2	-	-	-	2	-	2
Agost.....	2	1	1	-	1	-	1
Setembre...	5	1	1	-	4	1	3
Octubre....	1	1	-	1	-	-	-
Novembre...	-	-	-	-	-	-	-
Desembre...	3	-	-	-	3	2	1
TOTAL....	43	8	5	3	35	17	18

COMENTARIS:

=====

CAUSES DE MORT:

Mort de malaltia:

1.652. Mort per contagi:

El 17 de març, Matheu Moner, teixidor i e seu fill, testimonian que s'ha mort i han enterrat a Joan Ribas, fill d'un menor, enterrat a la Mas Sala perquè morí de contagi (sic).

El 10 d'abril, una dona no s'enterrà el cementiri per sospitá molt grau de q'havia mort de contagi (sic).

El 24 d'abril, un home que no enterran al cementiri per no trobá ningú que li portés, morí de contagi (sic).

El 13 de maig, un francès, morí de contagi, no trobá ningú qu'el portés al cementiri (sic).

El 2 de maig, un home, morí de contagi, no el portaren al cementiri (sic).

El 4 de maig, Angela Llopis morí de contagi, no trobaren qui la portare al cementiri (sic).

Pocs dies después van morir M. Llopis i Ant^o Font, fills de dita Llopis (sic).

El 14 o 15 de maig, va morir Hyeronim Llopis, marit de Angela Llopis, morí de contagi, no s'enterrá al cementiri..

El 7 de juny, un home, morí de contagi, no el portaren al cementiri (sic).

El 16 de juny, una viuda, morí de contagi, no la portaren al cementiri.

El 19 de juny, una dona, morí de contagi, no la portaren al cementiri.

El 5 de juliol, una dona morí de contagi, no s'enterrá al cementiri.

1.653. El 11 de desembre, un home que trobaren mort prop d'una barraca sospitós de contagi no l'enterran al cementiri (sic).

#### Fi del contagi

1.658. El 19 de febrer, un home, no se lo pogué administrá l'Eucaristia per trobarse indispost.

1.659. El 1 d'abril, un home, no pogué combregar per una certa indisposició que petia en lo coll (sic).

#### Mort de part:

1.657. El 24 de setembre, una dona.

#### Mort de nadons:

1.657. El 24 de setembre, un nen.

#### ASPECTES SOCIALS:

1.652. El 13 de maig, un francès, morí de contagi

ASPECTES SANITARIS: No hi consten.

TAULA DE NATALITAT

	TOTAL	NENS	NENES	Venturers
Gener.....	6	3	3	-
Febrer.....	7	5	2	-
Març.....	6	3	3	-
Abril.....	6	5	1	-
Maig.....	11	4	7	-
Juny.....	4	4	-	-
Juliol.....	1	1	-	-
Agost.....	10	6	4	-
Setembre...	5	3	2	-
Octubre....	4	1	3	-
Novembre...	4	2	2	-
Desembre...	6	1	5	-
TOTAL.....	70	38	32	-

COMENTARIS:

=====

ASPECTES SOCIALS:

1.656. El 3 de maig, bateig de necessitat d'una nena per Vicens Sunnyach.

El 14 de maig, bateig de necessitat d'un nen per Vicens Sunnyach l'administra aigua natural a la forma deguda conforme lo diguere la llevadora y dit Benet, pare de la criatura (sic).

ASPECTES SANITARIS: No hi consten.

TAULA DE MATRIMONIS

	TOTAL	Fadri Donze-	Fadri Vidua	Vidu Vidua	Vidu Donze-
Gener.....	-	-	-	-	-
Febrer.....	3	3	-	-	-
Març.....	-	-	-	-	-
Abril.....	-	-	-	-	-
Maig.....	3	3	-	-	-
Juny.....	-	-	-	-	-
Juliol.....	-	-	-	-	-
Agost.....	2	2	-	-	-
Setembre...	1	1	-	-	-
Octubre....	1	1	-	-	-
Novembre...	-	-	-	-	-
Desembre...	3	3	-	-	-
TOTAL....	13	13	-	-	-

COMENTARIS:

=====

ASPECTES SOCIALS:

- 1.652. El 30 d'agost, fill de Joan Guell, Batlle amb una donzella.  
El 29 de desembre, testimoni Joan Guell.
- 1.653. El 8 de febrer, fill d'un francès amb una donzella.

ASPECTES SANITARIS: No hi consten.

El 2 de maig, un home, morí de contagi, no el portaren al cementiri (sic).

El 4 de maig, Angela Llopis morí de contagi, no trobaren qui la portare al cementiri (sic).

Pocs dies després van morir M. Llopis i Ant^o Font, fills de dita Llopis (sic).

El 14 o 15 de maig, va morir Hyeronim Llopis, marit de Angela Llopis, morí de contagi, no s'enterrà al cementiri (sic).

El 7 de juny, un home, morí de contagi, no el portaren al cementiri (sic).

El 16 de juny, una viuda, morí de contagi, no la portaren al cementiri (sic).

El 19 de juny, una dona, morí de contagi, no la portaren al cementiri (sic).

El 5 de juliol, una dona morí de contagi, no s'enterrà al cementiri (sic).

#### ASPECTES SOCIALS:

1.652. El 13 de maig, un francès.

ASPECTES SANITARIS: No hi consten.

TAULA DE NATALITAT

	TOTAL	NENS	NENES	Venturers
Gener.....	3	2	1	-
Febrer.....	-	-	-	-
Març.....	2	-	2	-
Abril.....	1	1	-	-
Maig.....	1	-	1	-
Juny.....	-	-	-	-
Juliol.....	-	-	-	-
Agost.....	1	1	-	-
Setembre...	1	1	-	-
Octubre....	-	-	-	-
Novembre...	-	-	-	-
Desembre...	-	-	-	-
TOTAL.....	9	5	4	-

COMENTARIS: No hi consten.

=====

ASPECTES SOCIALS:

ASPECTES SANITARIS: No hi consten.

TAULA DE MORTALITAT

	TOTAL	ALBATS	NENS	NENES	COSSOS	HOMES	DONES
Gener.....	1	-	-	-	1	1	-
Febrer.....	-	-	-	-	-	-	-
Març.....	2	-	-	-	2	2	-
Abril.....	3	-	-	-	3	2	1
Maig.....	6	-	-	-	6	4	2
Juny.....	3	-	-	-	3	1	2
Juliol.....	2	-	-	-	2	-	2
Agost.....	1	-	-	-	1	-	1
Setembre...	-	-	-	-	-	-	-
Octubre....	-	-	-	-	-	-	-
Novembre...	-	-	-	-	-	-	-
Desembre...	1	-	-	-	1	-	1
TOTAL....	19	-	-	-	19	10	9

COMENTARIS:

=====

CAUSES DE MORT:

Mort de malaltia:

Mort per la pesta:

El 17 de març, Matheu Moner, teixidor i e seu fill, testimonian que s'ha mort i han enterrat a Joan Ribas, fill d'un menor, enterrat a la Mas Sala perque morí de contagi (sic).

El 10 d'abril, una dona no s'enterrá el cementiri per sospitá molt grau de q'havia mort de contagi (sic).

El 24 d'abril, un home que no enterran al cementiri per no trobá ningú que li portés, morí de contagi (sic).

El 13 de maig, un francés, morí de contagi, no trobá ningú qu'el portés al cementiri (sic).



TAULA DE MATRIMONIS

	TOTAL	Fadri Donze-	Fadri Vidua	Vidu Vidua	Vidu Donze-
Gener.....	-	-	-	-	-
Febrer.....	-	-	-	-	-
Març.....	-	-	-	-	-
Abril.....	-	-	-	-	-
Maig.....	-	-	-	-	-
Juny.....	-	-	-	-	-
Juliol.....	-	-	-	-	-
Agost.....	-	-	-	-	-
Setembre...	-	-	-	-	-
Octubre....	-	-	-	-	-
Novembre...	-	-	-	-	-
Desembre...	3	3	-	-	-
TOTAL....	3	3	-	-	-

COMENTARIS:

=====

ASPECTES SOCIALS:

1.652. El 30 d'agost, fill de Joan Guell, Batlle amb una donzella  
El 29 de desembre, testimoni Joan Guell, Batlle.

ASPECTES SANITARIS: No hi consten.

ANYS: 1.660 fins 1.669

Sant Martí de Torrelles.

TAULA DE MORTALITAT

	TOTAL	ALBATS	NENS	NENES	COSSOS	HOMES	DONES
Gener.....	6	2	2	-	4	2	2
Febrer.....	1	1	1	-	-	-	-
Març.....	1	1	1	-	-	-	-
Abril.....	4	3	2	1	1	-	1
Maig.....	3	2	2	-	1	1	-
Juny.....	2	1	1	-	1	-	1
Juliol.....	2	1	1	-	1	-	1
Agost.....	4	2	1	1	2	2	-
Setembre...	3	1	1	-	2	1	1
Octubre....	3	2	2	-	1	1	-
Novembre...	-	-	-	-	-	-	-
Desembre...	7	4	-	4	3	-	3
TOTAL....	36	20	14	6	16	7	9

COMENTARIS:

=====

CAUSES DE MORT: No hi consten.

Altres aspectes:

1.663. El 10 de gener, una donzella, no foren a temps de rebre los sacraments (sic).

El 31 de gener, un home, morí en sa propia casa, no hi foren a temps dels sacraments (sic).

ASPECTES SOCIALS:

1.664. El 31 de gener morí Joan Guell, Batlle.

1.666. El 24 d'octubre, morí Ant^o Pons, Batlle.

TAULA DE MATRIMONIS

	TOTAL	Fadri Donze-	Fadri Vidua	Vidu Vidua	Vidu Donze-
Gener.....	1	1	-	-	-
Febrer.....	-	-	-	-	-
Març.....	-	-	-	-	-
Abril.....	-	-	-	-	-
Maig.....	-	-	-	-	-
Juny.....	-	-	-	-	-
Juliol.....	2	2	-	-	-
Agost.....	-	-	-	-	-
Setembre...	1	1	-	-	-
Octubre....	1	1	-	-	-
Novembre...	-	-	-	-	-
Desembre...	-	-	-	-	-
TOTAL....	5	5	-	-	-

COMENTARIS: No hi consten.

=====

1.667. El 26 i 28 de desembre, dues nenes, germanes.

ASPECTES SANITARIS: No hi consten.

TAULA DE NATALITAT

	TOTAL	NENS	NENES	Venturers
Gener.....	5	5	-	-
Febrer.....	8	-	8	-
Març.....	7	5	2	-
Abril.....	5	3	2	-
Maig.....	3	-	3	-
Juny.....	4	4	-	-
Juliol.....	1	1	-	-
Agost.....	3	-	3	-
Setembre...	3	1	2	-
Octubre....	5	2	3	-
Novembre...	5	3	2	-
Desembre...	9	3	6	-
TOTAL.....	58	27	31	-

COMENTARIS:

=====

ASPECTES SOCIALS:

1.663. El 22 d'abril, padri un tixador de Barcelona (sic).

1.664. El 22 de novembre, padri un pellicer (sic).

1.666. El 11 d'octubre, padrins, un pellicer i la muller d'un ostaler (sic).

El 17 d'octubre, padrina la muller d'un sastre.

1.667. El 23 de desembre, dues nenes bessones.

ASPECTES SANITARIS: No hi consten.

TAULA DE MORTALITAT

	TOTAL	ALBATS	NENS	NENES	COSSOS	HOMES	DONES
Gener.....	7	1	-	1	6	4	2
Febrer.....	1	-	-	-	1	-	1
Març.....	4	-	-	-	4	3	1
Abril.....	5	1	1	-	4	-	4
Maig.....	3	1	1	-	2	-	2
Juny.....	5	-	-	-	5	4	1
Juliol.....	2	-	-	-	2	1	1
Agost.....	1	1	-	1	-	-	-
Setembre...	2	-	-	-	2	-	2
Octubre....	6	1	-	1	5	4	1
Novembre...	5	2	2	-	3	1	2
Desembre...	3	1	1	-	2	1	1
TOTAL....	44	8	5	3	36	18	18

COMENTARIS:

=====

CAUSES DE MORT:

Mort sobtada:

1.674. El 5 d'octubre, morí un home a les 4 de la matinada subitament.

Mort de malaltia:

1.675. El 13 d'abril, morí una dona a les 12 de la nit, rabé els sacraments menys l'Eucaristia que no el pugué rebre (sic).

El 1 de juny morí un home a les 8 de la matinada, rabé els sacraments menys l'Eucaristia que no pugué rebra (sic).

1.676. El 16 de gener, morí una dona a les 6 de la matinada, rabé els sacraments menys la Comunió que no pugué (sic).

1.678. El 25 de gener morí una dona a les 12 de la nit, rabés els sacraments menys la comunió que no pugué (sic).

NOTA: Hi considerat mort per malaltia, per que van rebre els sacraments excepte l'Eucaristia malgrat no hi constin mes dades sobre la causa de mort.

Altres aspectes sobre la mort:

Aquest rector hi fa constar en quina part del dia es van produir els òbits, així en 27 casos:

15 van morir de matinada.  
 1 al mig dia.  
 4 a la tarda.  
 7 a la nit.

ASPECTES SOCIALS:

1.672. El 27 de novembre, dos nens bessons.

ASPECTES SANITARIS: No hi consten.

TAULA DE NATALITAT

	TOTAL	NENS	NEVES	Venturers
Gener.....	4	1	3	-
Febrer.....	7	3	4	-
Març.....	10	5	5	-
Abril.....	6	2	4	-
Maig.....	8	5	3	-
Juny.....	2	1	1	-
Juliol.....	5	2	3	-
Agost.....	6	4	2	-
Setembre...	6	3	3	-
Octubre....	6	3	3	-
Novembre...	6	2	4	-
Desembre...	5	4	1	-
TOTAL.....	71	35	36	-

COMENTARIS:

=====

ASPECTES SOCIALS:

- 1.670. El 21 de setembre, dos nens bessons, nen i nena.  
 1.671. El 19 de març, padrí un ramanya (sic).  
 1.672. El 22 d'octubre, dues nenes bassones.  
 1.674. El 21 de febrer, padrí un sastre.  
 1.675. El 25 de desembre, padrina la muller d'un sastre.  
 1.679. El 31 de juliol, nen i nena bessons, fills de Miquel Reynal  
 i Speransa, pares dels nens bessons nascuts el 21 de setembre de  
 l'any 1.670.  
 El 28 de desembre, padrina la muller d'un sastre.

ASPECTES SANITARIS: No hi consten.

TAULA DE MATRIMONIS

	TOTAL	Fadri Donze-	Fadri Vidua	Vidu Vidua	Vidu Donze-
Gener.....	5	3	1	-	1
Febrer.....	-	-	-	-	-
Març.....	1	-	-	-	1
Abril.....	2	2	-	-	-
Maig.....	4	2	-	2	-
Juny.....	3	2	1	-	-
Juliol.....	-	-	-	-	-
Agost.....	-	-	-	-	-
Setembre...	2	-	-	-	-
Octubre...	2	1	-	-	-
Novembre...	2	2	-	-	-
Desembre...	1	2	-	-	-
TOTAL....	22	14	2	2	4

COMENTARIS:

=====

ASPECTES SOCIALS:

- 1.670. El 4 de juny, testimoni un ferrer.
- 1.672. El 1 de maig, testimoni un mestre de Barcelona (sic).
- 1.677. El 13 de gener, un fill de pares incògnits, batejat en la Parr.  
del Pi de Barcelona amb una donzella.
- 1.678. El 4 d'abril, testimoni Joa Naus, notary public de la Ciutat  
de Barcelona (sic).

ASPECTES SANITARIS: No hi consten.



TAULA DE MORTALITAT

	TOTAL	ALBATS	NENS	NENES	COSSOS	HOMES	DONES
Gener.....	5	1	-	1	4	2	2
Febrer.....	-	-	-	-	-	-	-
Març.....	4	1	-	1	3	1	2
Abril.....	3	1	-	1	2	1	1
Maig.....	7	2	-	2	5	4	1
Juny.....	2	1	1	-	1	1	-
Juliol.....	4	2	2	-	2	1	1
Agost.....	4	1	1	-	3	3	-
Setembre...	4	-	-	-	4	3	1
Octubre....	7	1	-	1	6	4	2
Novembre...	2	-	-	-	2	2	-
Desembre...	7	3	1	2	4	4	-
TOTAL....	49	13	5	8	36	26	10

COMENTARIS:

=====

CAUSES DE MORT:

Mort sobtada:

1.681. El 30 de juliol, una dona morí repentinament a las 6 de la tarda (sic).

1.683. El 22 d'octubre, home que trobaren mort de una basca sota una figuera (sic).

Mort violenta:

1.686. Mort per submersió: El 24 de juliol, un nen.

Altres aspectes sobre la mort:

En 27 òbits: 12 en van produir de matinada.  
 2 al matí.  
 4 al migtdia.  
 8 a la tarda.  
 3 a la nit.

ASPECTES SOCIALS:

- 1.682. El 1 de setembre morí Margarida Guell, muller de Joa Guell, pagès i batlle de Tollellas (sic).  
 1.689. El 9 de desembre morí Juan Guell pagès i Batlle a les 3 de la matinada.

ASPECTES SANITARIS: No hi consten.

TAULA DE NATALITAT

	TOTAL	NENS	WENES	Venturers
Gener.....	2	1	1	-
Febrer.....	8	4	4	-
Març.....	6	3	3	-
Abril.....	8	3	5	-
Maig.....	6	3	3	-
Juny.....	1	-	1	-
Juliol.....	2	-	2	-
Agost.....	6	3	3	-
Setembre...	3	2	1	-
Octubre....	6	1	5	-
Novembre...	4	1	3	-
Desembre...	4	1	3	-
TOTAL.....	56	22	34	-

COMENTARIS:  
 =====

ASPECTES SOCIALS:

- 1.680. El 5 de maig, padrina muller d'un ferrer.  
El 18 d'agost, padri Joan Guell, Batlle de Torrellas, padrina muller d'un ferrer (sic).  
El 7 de setembre, padri un mestre teixidor.
- 1.681. El 13 de març, padri un teixidor.
- 1.682. El 9 de juliol, padri un ferrer (sic).
- 1.686. El 17 d'octubre, filla d'un menor de dies.
- 1.687. El 2 de març, padrins: Joan Guell, Batlle de Torrellas i Margarida Albareda, muller de Pera Albareda, Batlle de Pallejá.  
El 30 d'agost, padri un ferrer (sic).  
El 21 de novembre, padrina M^a Guell, muller de Joan Guell, Batlle de Torrellas.
- 1.688. El 6 de gener, fill de pare difunt.  
El 1 de febrer, bateig de necessitat per el Dr. en Teologia Rev. Joan Bossach, hab.en S. Vicents dels Horts (sic).  
El 13 d'abril, padri Joan Rafols, Dr. en Filosofia (sic).  
El 14 de setembre, un fill de Joan Guell, pagès i Batlle.
- 1.689. El 9 de maig, padrins Joan Fabregas, notari colegiat i sa muller (sic).  
El 13 de novembre, bateig de necessitat (no hi consta el nom de la persona que va fer el bateig).

ASPECTES SANITARIS: No hi consten.

TAULA DE MATRIMONIS

	TOTAL	Fadri Donze-	Fadri Vidua	Vidu Vidua	Vidu Donze-
Gener.....	1	-	1	-	-
Febrer.....	2	2	-	-	-
Març.....	1	-	-	1	-
Abril.....	-	-	-	-	-
Maig.....	4	3	-	-	1
Juny.....	-	-	-	-	-
Juliol.....	-	-	-	-	-
Agost.....	1	-	-	-	1
Setembre...	1	-	-	-	1
Octubre....	1	1	-	-	-
Novembre...	-	-	-	-	-
Desembre...	3	3	-	-	-
TOTAL....	14	9	1	1	3

COMENTARIS: No hi consten.

=====

ANYS: 1.690 fins 1.699

Sant Martí de Torrelles.

TAULA DE MORTALITAT

	TOTAL	ALBATS	NENS	NENES	COSSOS	HOMES	DONES
Gener.....	4	1	-	1	3	1	2
Febrer.....	5	2	1	1	3	1	2
Març.....	6	1	1	-	5	3	2
Abril.....	1	1	1	-	-	-	-
Maig.....	2	1	-	1	1	-	1
Juny.....	5	2	1	1	3	-	3
Juliol.....	2	-	-	-	2	-	2
Agost.....	2	-	-	-	2	2	-
Setembre...	3	3	1	2	-	-	-
Octubre....	9	3	3	-	6	5	1
Novembre...	2	-	-	-	2	1	1
Desembre...	1	-	-	-	1	-	1
TOTAL....	42	14	8	6	28	13	15

COMENTARIS:

=====

CAUSES DE MORT:

Mort violenta:

Mort per assassinat no especificat:

1.698. El 16 de febrer, morí Jaume Balasch, pagès, lo mataren a casa a la porta del corral (sic).

Altres aspectes sobre la mort:

Sobre 5 casos: 2 van morir a la matinada  
1 al matí  
2 a la tarda.

ASPECTES SOCIALS:

1.690. El 7 d'octubre mori Joan Rafols, rector de dita Parròquia.

ASPECTES SANITARIS: No hi consten.

TAULA DE NATALITAT

	TOTAL	NENS	NESES	Venturers
Gener.....	4	3	1	-
Febrer.....	7	4	3	-
Març.....	6	6	-	-
Abril.....	5	4	1	-
Maig.....	4	2	2	-
Juny.....	4	3	1	-
Juliol.....	1	-	1	-
Agost.....	3	2	1	-
Setembre...	4	3	1	-
Octubre....	4	4	-	1
Novembre...	7	5	2	-
Desembre...	5	1	4	-
TOTAL.....	54	37	17	1

COMENTARIS:

=====

ASPECTES SOCIALS:

1.690. El 8 de juny, padrina Eulalia Coll, muller de Joan Coll, pagès i batlle de Torrellas.

1.693. El 14 de març, dos nens bessons.

El 22 de setembre, padrina la muller d'un escultor.

El 30 de setembre, un fill de Joan Coll, pagès i Batlle.

1.694. El 11 de febrer, un fill de pare difunt.

1.695. El 10 d'octubre, un fill de pares incògnits.

ASPECTES SANITARIS:

- 1.693. El 22 de setembre, padri Francisco Vidal, fadri "Cirurgia de Barcelona"  
1.696. El 22 de desembre, padri Janer Llaurina "Cirurgia de Barcelona i germà de Domingo Llaurina, rector de Torrellas.  
1.697. El 4 de març, padri un sastre.  
1.699. El 12 de febrer, padrina la muller d'un llogater de mulas.  
El 9 d'agost, padri un jove calderer.

TAULA DE MATRIMONIS

	TOTAL	Fadri Donze-	Fadri Vidua	Vidu Vidua	Vidu Donze-
Gener.....	4	4	-	-	-
Febrer.....	2	2	-	-	-
Març.....	1	1	-	-	-
Abril.....	-	-	-	-	-
Maig.....	-	-	-	-	-
Juny.....	2	2	-	-	-
Juliol.....	-	-	-	-	-
Agost.....	3	3	-	-	-
Setembre...	1	-	-	-	1
Octubre....	4	4	-	-	-
Novembre...	2	2	-	-	-
Desembre...	3	-	3	-	-
TOTAL....	22	18	3	-	1

COMENTARIS:

=====

ASPECTES SOCIALS:

- 1.696. El 13 de novembre, un fill de pares incògnits amb donzella.

ASPECTES SANITARIS:

- 1.695. El 8 de juny, testimoni Jaume Batlle fadri "Cirurgia de Barna".

ANYS: 1.700 fins 1.709

Sant Martí de Torrelles.

TAULA DE MORTALITAT

	TOTAL	ALBATS	NENS	NENES	COSSOS	HOMES	DONES
Gener.....	5	3	3	-	2	2	-
Febrer.....	2	1	1	-	1	1	-
Març.....	4	2	1	1	2	2	-
Abril.....	5	2	2	-	3	1	2
Maig.....	3	1	1	-	2	2	-
Juny.....	5	2	2	-	3	1	2
Juliol.....	6	2	1	1	4	2	2
Agost.....	12	6	3	3	6	3	3
Setembre...	5	1	1	-	4	3	1
Octubre....	10	6	3	3	4	3	1
Novembre...	5	2	1	1	3	2	1
Desembre...	6	-	-	-	6	4	2
TOTAL....	68	28	19	9	40	26	14

COMENTARIS:

=====

CAUSES DE MORT:

Mort sobtada:

1.701. El 25 de setembre, un home morí de repent.

Altres aspectes sobre la mort:

1.709. El 27 de setembre, traslado del cadáver d'un home que morí el 20 d'octubre de 1.687 a Llagostera Selva, Bisbat de Girona (sic).

ASPECTES SOCIALS:



- 1.700. El 3 de novembre, morí M^a Isabel Llaurina, viuda del escultor Miquel Llaurina, pares del present rector de Torrellas Domingo Llaurina (sic).
- 1.704. El 6 de setembre, una dona filla de pares incògnits.

ASPECTES SANITARIS: No hi consten.

TAULA DE NATALITAT

	TOTAL	NENS	NENES	Venturers
Gener.....	7	5	2	1
Febrer.....	9	5	4	-
Març.....	4	2	2	1
Abril.....	4	3	1	-
Maig.....	8	3	5	-
Juny.....	10	3	7	-
Juliol.....	5	3	2	-
Agost.....	7	5	2	-
Setembre...	7	3	4	-
Octubre....	6	5	1	-
Novembre...	3	1	2	-
Desembre...	10	7	3	-
TOTAL.....	80	45	35	2

COMENTARIS:

=====

ASPECTES SOCIALS:

- 1.701. El 30 de juliol, padrina la muller d'un farrer (sic).
- 1.702. El 29 de gener, filla de pares incògnits.  
El 17 de desembre, padri un sastre.  
El 18 de desembre, padri un mestre de cases.
- 1.703. El 7 de març, fill de pares incògnits, nat a Cervelló
- 1.704. El 15 de juny, padri Martí Guell, estudiant de gramatica a

- l'Universitat de Barna (sic).
- 1.706. El 8 de gener, fill d'un ferrer habitant a S. Cugat del Valles  
 El 15 de març, padri un fadri mestre de cases.  
 El 4 de maig, padri Juan Ravarter, Batlle de S. Vicents (sic).  
 El 6 de juny, fill d'un sabater.
- 1.708. El 16 de setembre, fill d'un fuster.  
 El 10 d'octubre, dos nens bessons.

ASPECTES SANITARIS:

- 1.706. El 4 de maig, Josepha Theresa i Rosa, filla de Pere Pascual  
 Apotecari de S. Vicents dels Horts. padri el Batlle de S. Vicents.

TAULA DE MATRIMONIS

	TOTAL	Fadri Donze-	Fadri Vidua	Vidu Vidua	Vidu Donze-
Gener.....	4	4	-	-	-
Febrer.....	4	2	1	1	-
Març.....	1	1	-	-	-
Abril.....	-	-	-	-	-
Maig.....	-	-	-	-	-
Juny.....	-	-	-	-	-
Juliol.....	2	1	-	1	-
Agost.....	-	-	-	-	-
Setembre...	2	2	-	-	-
Octubre....	3	3	-	-	-
Novembre...	5	4	-	-	1
Desembre...	2	1	1	-	-
TOTAL....	23	18	2	2	1

COMENTARIS:  
 =====

ASPECTES SOCIALS:

- 1.702. El 26 de febrer, fill d'un mestre de cases.  
1.704. El 31 d'octubre, testimoni un calderer de Martorell.  
1.706. El 16 de febrer, testimoni un fadrí, pintor de Barcelona.

ASPECTES SANITARIS: No hi consten.

ANYS: 1.710 fins 1.719

Sant Martí de Torrelles.

TAULA DE MORTALITAT

	TOTAL	ALBATS	NENS	NENES	COSSOS	HOMES	DONES
Gener.....	3	2	-	2	1	1	-
Febrer.....	8	3	2	1	5	2	3
Març.....	11	4	3	1	7	4	3
Abril.....	11	5	4	1	6	2	4
Maig.....	3	2	1	1	1	1	-
Juny.....	7	3	2	1	4	4	-
Juliol.....	3	2	-	2	1	1	-
Agost.....	9	5	3	2	4	2	2
Setembre...	12	3	2	1	9	8	1
Octubre....	15	10	6	4	5	5	-
Novembre...	7	4	3	1	3	1	2
Desembre...	3	2	2	-	1	-	1
TOTAL....	92	45	28	17	47	31	16

COMENTARIS:

=====

CAUSES DE MORT:

Mort sobtada:

1.718. El 28 de febrer, una dona, morí amb una basca.

Mort de malaltia:

1.718. El 17 de setembre, un nen de 8 o 9 anys, estava malalt (sic).

Mort violenta:

Mort per arma de foc:

1.714. El 1 de juny, un home morí d'escopetades.

Mort de nadons:

1.716. El 27 de juny, una nena.

ASPECTES SOCIALS:

NOTA del Bisbe: 1.712: Se advertteja que pos la diada ab lletres y lo nom del albat.

Dr. Cruis de Ordina -23 de maig de 1.712.

No obstant, el rector continua igual que abans.

1.716. El 17 de febrer morí la maiordona d'aquesta Parròquia (sic).

ASPECTES SANITARIS: No hi consten.

TAULA DE NATALITAT

	<u>TOTAL</u>	<u>NENS</u>	<u>NENES</u>	<u>Venturers</u>
Gener.....	5	-	5	-
Febrer.....	12	3	9	-
Març.....	7	5	2	-
Abril.....	11	8	3	-
Maig.....	7	2	5	1
Juny.....	4	3	1	-
Juliol.....	7	4	2	-
Agost.....	5	1	4	-
Setembre...	3	2	1	-
Octubre...	9	6	3	-
Novembre...	8	5	3	-
Desembre...	8	5	3	-
TOTAL.....	86	44	42	1

COMENTARIS:

=====

ASPECTES SOCIALS:

- 1.710. El 4 de maig, padri Pera Albareda, Batlle de Pallejá.  
 1.711. El 21 de desembre, dos bessons.  
 1.714. El 5 de febrer, fill d'un fuster de S. Feliu.  
 1.718. El 28 de maig, fill de pares incògnits.  
 1.719. El 3 de maig, padri un apranent de pasamaner (sic).

ASPECTES SANITARIS: No hi consten.

TAULA DE MATRIMONIS

	TOTAL	Fadri Donze-	Fadri Vidua	Vidu Vidua	Vidu Donze-
Gener.....	2	1	-	1	-
Febrer.....	1	1	-	-	-
Març.....	1	1	-	-	-
Abril.....	1	1	-	-	-
Maig.....	-	-	-	-	-
Juny.....	-	-	-	-	-
Juliol.....	1	1	-	-	-
Agost.....	2	2	-	-	-
Setembre...	2	2	-	-	-
Octubre....	-	-	-	-	-
Novembre...	1	1	-	-	-
Desembre...	1	-	-	1	-
TOTAL....	12	10	-	2	-

COMENTARIS: No hi consten.

=====

ANYS: 1.720 fins 1.729

Sant Martí de Torrelles.

TAULA DE MORTALITAT

	TOTAL	ALBATS	NENS	NENES	COSSOS	HOMES	DONES
Gener.....	7	5	2	3	2	1	1
Febrer.....	3	2	-	2	1	-	1
Març.....	6	4	2	2	2	1	1
Abril.....	2	2	2	-	-	-	-
Maig.....	6	4	1	3	2	1	1
Juny.....	2	-	-	-	2	1	1
Juliol.....	3	3	1	2	-	-	-
Agost.....	4	2	-	2	2	-	2
Setembre...	4	3	2	1	1	1	-
Octubre....	4	3	-	3	1	1	-
Novembre...	9	5	3	2	4	2	2
Desembre...	7	3	1	2	4	3	1
TOTAL....	57	36	14	22	21	11	10

COMENTARIS:

=====

CAUSES DE MORT:

Mort per malaltia:

1.728. El 13 de desembre, un home, havia perdut la paraula (sic).

Mort de nadons:

1.726. El 9 de juliol, morí una nena al neixa del revés, batejada per la llevadora Anna M^a Bonet de S. Climent de Llobregat (sic).

1.727. El 24 de novembre, una nena acabat de nexia (sic).

ASPECTES SOCIALS:

- 1.721. El 7 i 18 de març, dos nens, germans.  
 1.725. El 23 de juny morí Salvador Petit, Rector de Torrellas.

ASPECTES SANITARIS:

- 1.726. El 9 de juliol, bateig per necessitat per Anna M^a Bonet, Llevadora de S. Climent de Llobregat.

TAULA DE NATALITAT

	TOTAL	NENS	NENES	Venturers
Gener.....	5	3	2	-
Febrer.....	9	3	6	-
Març.....	15	8	7	-
Abril.....	4	1	3	-
Maig.....	4	3	1	-
Juny.....	5	4	1	-
Juliol.....	7	3	4	-
Agost.....	9	3	6	-
Setembre...	7	7	-	1
Octubre....	5	2	3	-
Novembre...	16	3	13	-
Desembre...	5	1	4	-
TOTAL.....	91	41	50	1

COMENTARIS:

=====

ASPECTES SOCIALS:

- 1.721. El 4 de març, dos nens bessons.  
 El 7 de desembre, padrins un estudiant de gramàtica de Vilafranca i una majordoma de Torrellas.  
 1.722. El 26 de juliol, padri un sastre.  
 El 28 de setembre, un fill de pares incògnits, padrina la majordoma del rector de Torrellas.



1.724. El 10 de febrer, padri un sabater.

El 16 de febrer, padri Martí Guell, Prev. Rector de S. Esteva de Cervelló.

1.727. El 24 de novembre, una nena "batajada a la pica de l'Esglesia per no pogué arribá a les Fonts Baptismals morí al instant (sic).

ASPECTES SANITARIS: No hi consten.

TAULA DE MATRIMONIS

	TOTAL	Fadri Donze-	Fadri Vidua	Vidu Vidua	Vidu Donze-
Gener.....	5	4	1	-	-
Febrer.....	3	3	-	-	-
Març.....	1	1	-	-	-
Abril.....	-	-	-	-	-
Maig.....	2	2	-	-	-
Juny.....	-	-	-	-	-
Juliol.....	2	2	-	-	-
Agost.....	1	-	1	-	-
Setembre...	3	2	1	-	-
Octubre...	2	2	-	-	-
Novembre...	3	3	-	-	-
Desembre...	4	3	1	-	-
TOTAL....	26	22	4	-	-

COMENTARIS:

=====

ASPECTES SOCIALS:

1.724. El 28 de febrer, testimoni Salvador Pujadas, estudiant de gramática.

ASPECTES SANITARIS: No hi consten.

ANYS: 1.730 fins 1.739

Sant Martí de Torrelles.

TAULA DE MORTALITAT

	TOTAL	ALBATS	NENS	NENES	COSSOS	HOMES	DONES
Gener.....	8	6	1	5	2	2	-
Febrer.....	6	2	1	1	4	2	2
Març.....	6	3	1	2	3	3	-
Abril.....	10	7	2	5	3	1	2
Maig.....	4	2	-	2	2	-	2
Juny.....	4	2	2	-	2	2	-
Juliol.....	3	1	-	1	2	1	1
Agost.....	6	3	1	2	3	3	-
Setembre...	14	8	6	2	6	2	4
Octubre....	6	5	1	4	1	-	1
Novembre...	5	3	2	1	2	-	2
Desembre...	4	2	-	2	2	1	1
TOTAL....	76	44	17	27	32	17	15

COMENTARIS:

=====

CAUSES DE MORT:

Mort de malaltia:

1.739. El 27 d'octubre, una dona "Sols ha rebut lo sacrament de la Extremaució per verse ferida" (sic).

Mort de nadons:

1.730. El 6 de novembre, una nena.

1.739. El 24 de maig, una nena.

ASPECTES SOCIALS:

1.733. El 13 de febrer, un fill de pares incògnits.

ASPECTES SANITARIS:

1.739. El 24 de maig, una nena batejada per la Llevadora Reynals Palau de S. Clement de Llobregat (sic).

TAULA DE NATALITAT

	<u>TOTAL</u>	<u>NENS</u>	<u>NENES</u>	<u>Venturers</u>
Gener.....	8	3	5	-
Febrer.....	5	1	4	-
Març.....	14	7	7	-
Abril.....	12	8	4	-
Maig.....	7	4	3	-
Juny.....	9	3	6	-
Juliol.....	9	6	3	-
Agost.....	7	-	7	-
Setembre...	4	1	3	-
Octubre....	8	3	5	-
Novembre...	8	5	3	-
Desembre...	9	4	5	-
TOTAL.....	100	45	55	-

COMENTARIS:

=====

ASPECTES SOCIALS:

1.731. El 13 de maig, padri Joan Sadurni, ermita de Ntra. Sra. de Brugués.

1.732. El 1 de gener, padri un mestre de cases.

1.733. El 22 de setembre, nena batajada per necessitat (no hi consta en el llibre d'obits).

1.734. El 9 de febrer, padri Marti Guell, Rector de S. Esteve de Cervelló.

- El 17 de maig, padrins un corder i la muller d'un ortalá (sic).  
 1.735. El 13 de juny, padrí un corder.  
 El 18 d'octubre, padrina la muller d'un moliner.  
 1.737. El 9 d'abril, un nen i una nena bessons.  
 El 19 de desembre, padrí un espardanyer de S. Climent.

ASPECTES SANITARIS: No hi consten.

TAULA DE MATRIMONIS

	TOTAL	Fadri Donze-	Fadri Vidua	Vidu Vidua	Vidu Donze-
Gener.....	4	3	-	-	1
Febrer.....	1	1	-	-	-
Març.....	-	-	-	-	-
Abril.....	-	-	-	-	-
Maig.....	1	1	-	-	-
Juny.....	-	-	-	-	-
Juliol.....	1	1	-	-	-
Agost.....	-	-	-	-	-
Setembre...	-	-	-	-	-
Octubre....	3	2	1	-	-
Novembre...	5	4	-	1	-
Desembre...	1	1	-	-	-
TOTAL....	16	13	1	1	1

COMENTARIS:

=====

ASPECTES SOCIALS:

- 1.734. El 20 d'octubre, un pescador natural de Sant Joan de la Vila de Mallorca amb una vídua.  
 1.735. El 15 de novembre, un vidu amb una vídua i un fill del vidu amb una filla de la vídua.

ASPECTES SANITARIS: No hi consten.

ANYS: 1.740 fins 1.749

Sant Martí de Torrelles.

TAULA DE MORTALITAT

	TOTAL	ALBATS	NENS	NENES	COSSQS	HOMES	DONES
Gener.....	5	1	-	1	4	4	-
Febrer.....	3	1	1	-	2	1	1
Març.....	4	3	1	2	1	1	-
Abril.....	2	1	1	-	1	1	-
Maig.....	9	4	1	3	5	2	3
Juny.....	4	3	2	1	1	1	-
Juliol.....	9	6	2	4	3	3	-
Agost.....	5	3	-	3	2	2	-
Setembre...	9	6	1	5	3	2	1
Octubre....	9	7	3	4	2	1	1
Novembre...	7	5	2	3	2	-	2
Desembre...	7	4	3	1	3	1	2
TOTAL....	73	44	17	27	29	19	10

COMENTARIS:

=====

CAUSES DE MORT:

Mort sobtada:

1.749. El 26 d'octubre, un home no rebé los sacraments per haver mort repentinament (sic).

Mort violenta:

1.743. Mort per submersió: El 28 de maig,, Pau Simó i Jaume Ribera moriren ofegats a la riera (sic).

Mort de nadons:

- 1.740. El 18 d'abril, un nen batajat per necessitat per el propi pare.  
 1.745. El 26 de juliol, batejada en cas de necessitat per la llevadora.  
 (sic). (no hi consta el nom de la llevadora).

ASPECTES SOCIALS:

- 1.743. El 12 de maig, Martí Guell, rector de S. Esteve de Cervelló.  
 1.744. El 29 d'octubre, fill d'un ferrer.  
 1.746. El 7 de setembre, filla de pares incògnits.

ASPECTES SANITARIS: No hi consten.

TAULA DE NATALITAT

	TOTAL	NENS	NEVES	Venturers
Gener.....	5	4	1	-
Febrer.....	7	3	4	-
Març.....	12	5	7	-
Abril.....	6	3	3	-
Maig.....	3	-	3	-
Juny.....	5	3	2	-
Juliol.....	3	1	2	-
Agost.....	4	1	3	-
Setembre...	6	2	4	-
Octubre....	1	1	-	-
Novembre...	8	3	5	-
Desembre...	7	4	3	-
TOTAL.....	67	30	37	-

COMENTARIS:

=====

ASPECTES SOCIALS:

- 1.740. El 22 de setembre, padri Jaume Puig, corder de Barcelona i

- inspector de cordes del Rei.  
 1.742. El 18 de febrer, padri un fadri candeler.  
 El 24 de juny, padri un menor.  
 1.748. El 4 de novembre, fill de pare difunt.

ASPECTES SANITARIS: No hi consten.

TAULA DE MATRIMONIS

	TOTAL	Fadri Donze-	Fadri Vidua	Vidu Vidua	Vidu Donze-
Gener.....	2	2	-	-	-
Febrer.....	3	3	-	-	-
Març.....	-	-	-	-	-
Abril.....	-	-	-	-	-
Maig.....	1	1	-	-	-
Juny.....	2	2	-	-	-
Juliol.....	-	-	-	-	-
Agost.....	3	3	-	-	-
Setembre...	3	3	-	-	-
Octubre....	2	2	-	-	-
Novembre...	3	3	-	-	-
Desembre...	1	-	-	1	-
TOTAL....	20	19	-	1	-

COMENTARIS: No hi consten.  
 =====

ANYS: 1.750 fins 1.759

Sant Martí de Torrelles.

TAULA DE MORTALITAT

	TOTAL	ALBATS	NENS	NENES	COSSOS	HOMES	DONES
Gener.....	15	6	4	2	9	3	6
Febrer.....	10	6	1	5	4	3	1
Març.....	8	4	2	2	4	2	2
Abril.....	4	4	2	2	-	-	-
Maig.....	9	6	3	3	3	2	1
Juny.....	5	3	2	1	2	2	-
Juliol.....	7	3	2	1	4	3	1
Agost.....	8	1	-	1	7	5	2
Setembre...	13	2	2	-	11	3	8
Octubre....	15	7	-	7	8	2	6
Novembre...	4	2	1	1	2	1	1
Desembre...	5	4	3	1	1	-	1
TOTAL....	103	48	22	26	55	26	29

COMENTARIS:

=====

CAUSES DE MORT:

Mort de malaltia:

- 1.756. El 29 d'octubre, una dona vídua, "morí per haverla precipitada d'una subfocació i rebé solament los sacraments de la Penitencia i Extremaució" (sic).
- 1.758. El 23 de gener, una dona, "no va poguer rebre la comunió per no poderse pasar ni la aygua, es la edad de uns 16 anys" (sic).  
El 9 de setembre, una dona que va perdre los sentits (sic).
- 1.759. El 5 de gener, una dona que habitaba en el Prat y havia vingut assi per recobrar-se (sic).

Mort de nadons:



- 1.750. El 29 de setembre, nen "batejat per necessitat per un home secular" (sic).  
 1.752. El 28 de novembre, una nena batejada per necessitat per la llevadora (sic). NOTA: no hi consta el nom de la llevadora.  
 1.759. El 8 de març, preinsenyada per Jaume Pelegrí, pagés.

ASPECTES SOCIALS:

- 1.756. El 10 de maig, Mariano Clusa, Rector dita Parròquia.  
 1.758. El 4 de maig, dona, se enterra amore Dei per ser pobre (sic).

ASPECTES SANITARIS: No hi consten.

TAULA DE NATALITAT

	TOTAL	NENS	NENES	Venturers
Gener.....	15	8	7	-
Febrer.....	14	7	7	-
Març.....	14	7	7	-
Abril.....	8	4	4	-
Maig.....	9	5	4	1
Juny.....	9	4	5	-
Juliol.....	9	3	6	-
Agost.....	8	3	5	-
Setembre...	8	5	3	-
Octubre...	15	8	7	-
Novembre...	6	4	2	-
Desembre...	7	3	4	-
TOTAL.....	122	61	61	1

COMENTARIS:

=====

ASPECTES SOCIALS:

- 1.750. El 13 d'agost, dues nenes bessones.  
 1.753. El 8 de juny, fill de pobres de solemnitat.  
 El 7 d'octubre, padrí un menor de dies.  
 1.754. El 3 de maig, fill de pares incògnits, padrí un menor.  
 1.756. El 9 de maig, padrí un fuster.  
 1.758. El 20 d'agost, padrí un corder de Barcelona.

ASPECTES SANITARIS: No hi consten.

TAULA DE MATRIMONIS

	TOTAL	Fadri Donze-	Fadri Vídua	Vidu Vídua	Vidu Donze-
Gener.....	7	6	-	-	1
Febrer.....	7	6	-	1	-
Març.....	-	-	-	-	-
Abril.....	2	2	-	-	-
Maig.....	2	1	1	-	-
Juny.....	4	1	2	1	-
Juliol.....	1	1	-	-	-
Agost.....	1	1	-	-	-
Setembre...	4	3	1	-	-
Octubre....	2	2	-	-	-
Novembre...	2	2	-	-	-
Desembre...	1	-	-	1	-
TOTAL....	33	25	4	3	1

COMENTARIS:

=====

ASPECTES SOCIALS:

- 1.750. El 9 de desembre, testimoni un mestre de cases de S. Clement de Llobregat.  
 1.751. El 11 de gener, testimoni un jesuïta (Emmanuel Mas).  
 1.752. El 1 de febrer, un fadri, menor amb donzella.

El 30 de maig, testimoni un corder de Barcelona.

ASPECTES SANITARIS: No hi consten.

ANYS: 1.760 fins 1.769

Sant Martí de Torrelles.

TAULA DE MORTALITAT

	TOTAL	ALBATS	NENS	NENES	COSSOS	HOMES	DONES
Gener.....	5	1	1	-	4	1	3
Febrer.....	11	3	2	1	8	7	1
Març.....	12	5	3	2	7	6	1
Abril.....	7	3	3	-	4	3	1
Maig.....	9	5	3	2	4	3	1
Juny.....	4	3	3	-	1	-	1
Juliol.....	7	6	3	3	1	-	1
Agost.....	12	8	5	3	4	2	2
Setembre...	15	9	7	2	6	2	4
Octubre....	9	6	4	2	3	3	-
Novembre...	7	2	1	1	5	3	2
Desembre...	6	1	1	-	5	4	1
TOTAL....	104	52	36	16	52	34	18

COMENTARIS:

=====

CAUSES DE MORT:

Mort sospitosa:

1.769. El 6 de març, un home, no rebé sagrament per haberlo trobat mort (sic).

Mort de malaltia:

1.769. El 16 de març, un home, rebé la extremaunció y no los altres sagraments per haverse tornat fatuo i no era capás (sic).

Altres causes de mort:

1.765. El 7 de maig, una dona junt amb un fill postum per haverse obert la mare (sic).

ASPECTES SOCIALS:

1.762. El 7 de març, una nena, filla de pares incògnits.

1.763. El 3 de juny, fill d'un espardanyer de l'Hospitalet.

ASPECTES SANITARIS: No hi consten.

TAULA DE NATALITAT

	<u>TOTAL</u>	<u>NENS</u>	<u>NENES</u>	<u>Venturers</u>
Gener.....	10	6	4	-
Febrer.....	19	15	4	-
Març.....	19	9	10	-
Abril.....	10	3	7	-
Maig.....	6	4	2	-
Juny.....	7	4	3	-
Juliol.....	10	7	3	-
Agost.....	4	3	1	-
Setembre...	12	6	6	-
Octubre....	15	7	8	-
Novembre...	9	6	3	-
Desembre...	10	6	4	-
TOTAL.....	131	76	45	-

COMENTARIS:

=====

ASPECTES SOCIALS:

1.760. El 11 de febrer, padrí un moliner de Torrellas.

1.764. El 20 de març, padrí un negociant de Barcelona.

El 9 de setembre, padrí un espardanyer de S.Climent de Llobr.

- 1.767. El 23 de febrer, dos nens bessons.  
 1.768. El 21 de juliol, padri un menor, moliner.  
 El 28 de juliol, padri un mestre sabater.  
 El 15 d'octubre, dos nens bessons.  
 1.769. El 17 de febrer, fill d'un treballador.  
 El 11 de setembre, filla d'un treballador.  
 El 4 de desembre,, un nen i una nena bessons, fills d'un treballador.

ASPECTES SANITARIS: No hi consten.

TAULA DE MATRIMONIS

	TOTAL	Fadri Donze-	Fadri Vidua	Vidu Vidua	Vidu Donze-
Gener.....	4	3	1	-	-
Febrer.....	4	4	-	-	-
Març.....	-	-	-	-	-
Abril.....	1	1	-	-	-
Maig.....	4	3	-	-	1
Juny.....	-	-	-	-	-
Juliol.....	-	-	-	-	-
Agost.....	1	1	-	-	-
Setembre...	5	5	-	-	-
Octubre....	2	-	1	1	-
Novembre...	3	-	-	3	-
Desembre...	1	1	-	-	-
TOTAL....	25	18	2	4	1

COMENTARIS:

=====

ASPECTES SOCIALS:

- 1.760. El 21 d'abril, testimoni un mestre de minyons de Begas.  
 1.763. El 8 de novembre, un vidu, fill de pares incògnits amb vidua,

- testimoni un jesuita (fra Facundo Vall).
- 1.764. El 7 d'octubre, un fill de pares incògnits amb vídua.
- 1.766. El 17 de novembre, testimoni un mestre de cases de S. Vicens dels Horts.
- 1.768. El 16 de febrer, testimoni un corder de Barcelona i un moliner de Torrellas.

**ASPECTES SANITARIS:** No hi consten.

ANYS: 1.770 fins 1.779

Sant Martí de Torrelles.

TAULA DE MORTALITAT

	TOTAL	ALBATS	NENS	NENES	COSSOS	HOMES	DONES
Gener.....	10	6	4	2	4	2	2
Febrer.....	9	4	-	4	5	1	4
Març.....	9	3	1	2	6	2	4
Abril.....	8	5	2	3	3	2	1
Maig.....	4	2	1	1	2	2	-
Juny.....	5	2	1	1	3	2	1
Juliol.....	3	1	-	1	2	-	2
Agost.....	10	8	3	5	2	-	2
Setembre...	10	7	6	1	3	2	1
Octubre....	1	-	-	-	1	-	1
Novembre...	5	2	1	1	3	2	1
Desembre...	4	2	2	-	2	2	-
TOTAL....	78	42	21	21	36	17	19

COMENTARIS:

=====

CAUSES DE MORT:

Mort de malaltia:

1.775. El 18 de març, "fadrí el qual trobarse per casualitat en la Parroquia de Torrelles, caygué malalt de la qual malaltia morí a la edad de 40 anys (sic).

Mort violenta:

Morts per submersió:

1.773. El 11 d'agost, dona de 16 anys. "morí aüfegada per desgracia dintre de un pou" (sic).



1.777. El 15 de novembre, una dona de 14 anys, no rebé sacrament algu per haverla trobada ofegada en la riera (sic).

1.779. El 26 d'agost dona de 13 anys, no rebé sacraments per haverla trobada afeçada a la aigua de la riera de Torrellas (sic).

Mort de nadons:

1.776. El 15 de gener, una nena unas 10 horas después de nada.

MITJANA DE VIDA: TOTAL: Albats: 2 anys i 1 mes.

Cossos: 50 anys

<u>ANYS:</u>	<u>1773</u>	<u>1774</u>	<u>1775</u>	<u>1776</u>	<u>1777</u>	<u>1778</u>	<u>1779</u>
Albats:	1a.	4a.	2a.	1a.	1a.	0a.	2a.
	5m.	7m.	8m.	9m.	3m.	4m.	0'5m.
Cossos	67a.	71a.	55a.	52a.	33a.	59a.	53a.
	6 m.	0m.	0m.	0m.	0m.	0m.	0m.

ASPECTES SOCIALS: No hi consten.

ASPECTES SANITARIS: No hi consten.

TAULA DE NATALITAT

	TOTAL	NENS	NENES	Venturers
Gener.....	18	8	10	-
Febrer.....	10	5	5	-
Març.....	17	7	10	-
Abril.....	14	11	3	-
Maig.....	9	4	5	-
Juny.....	7	5	2	-
Juliol.....	8	2	6	-
Agost.....	9	7	2	-
Setembre...	21	8	13	-
Octubre...	11	8	3	-
Novembre...	5	2	3	-
Desembre...	10	7	3	-
TOTAL.....	137	73	64	-

COMENTARIS:

=====

ASPECTES SOCIALS:

- 1.770. El 18 de febrer, fill d'un treballador, padri un treballador.  
El 8 d'abril, dues nenes bessones, fillas d'un treballador.
- 1.771. El 13 de setembre, filla d'un treballador, padri un treballador.
- 1.772. El 26 de gener, padri un chocolater de Barcelona i una donzella filla d'un tofiner de Barcelona (sic).  
El 23 de setembre, padri un cansalade de Barna(sic).
- 1.774. El 22 de setembre, un nen i una nena bessons.
- 1.776. El 25 de març, padri un corder de Corbera.
- 1.777. El 24 de juliol, dues nenes bessones.
- 1.778. El 12 de març, padri un mestre de cases.

ASPECTES SANITARIS:

- 1.773. El 27 de juny, padri Lluís Farres, Dr. Metge habitant en Sant

Clement de Llobregat.

1.775. El 17 de desembre, padrina Fca. Farrés, muller de Lluís Farrés  
Dr. en Medicina de S. Climent de Llobr. (sic).

TAULA DE MATRIMONIS

	TOTAL	Fadri Donze-	Fadri Vídua	Vidu Vídua	Vidu Donze-
Gener.....	4	4	-	-	-
Febrer.....	1	1	-	-	-
Març.....	1	1	-	-	-
Abril.....	1	1	-	-	-
Maig.....	5	5	-	-	-
Juny.....	4	4	-	-	-
Juliol.....	-	-	-	-	-
Agost.....	2	1	-	-	-
Setembre...	1	1	-	-	-
Octubre...	2	2	-	-	-
Novembre...	1	-	-	-	1
Desembre...	2	2	-	-	-
TOTAL...	84	83	-	-	1

COMENTARIS:

=====

ASPECTES SOCIALS:

- 1.771. El 9 de gener, testimoni, un pintor de Barna.
- 1.775. El 4 de maig, un fill de pares incògnits amb donzella.
- 1.776. El 29 de desembre, testimoni un moliner.
- 1.777. El 29 d'octubre, testimoni un mestre de minyons de Cervelló.
- 1.779. El 27 de juny, testimoni un estudiant.

ASPECTES SANITARIS: No hi consten.

ANYS: 1.780 fins 1.789

Sant Martí de Torrelles.

TAULA DE MORTALITAT

	TOTAL	ALBATS	NENS	NENES	COSSOS	HOMES	DONES
Gener.....	12	7	5	2	5	4	1
Febrer.....	7	2	1	1	5	3	2
Març.....	11	7	2	5	4	3	1
Abril.....	6	5	3	2	1	-	1
Maig.....	1	-	-	-	1	1	-
Juny.....	4	2	1	1	2	1	1
Juliol.....	9	4	-	4	5	2	3
Agost.....	8	6	4	2	2	1	1
Setembre...	13	7	3	4	6	3	3
Octubre....	15	6	4	2	9	4	5
Novembre...	4	2	1	1	2	2	-
Desembre...	8	5	1	4	3	2	1
TOTAL....	98	53	25	28	45	26	19

COMENTARIS:

=====

CAUSES DE MORT:

Mort sobtada:

1.788. El 28 de maig, un home de 55 anys mes o menys de mort quasi  
repentina (sic).

Mort de nadons:

1.780. El 12 d'agost, nen, "morí luego de ser nat" (sic).

1.781. El 5 de febrer, nena, "morí luego de ser nada" (sic).

1.787. El 28 de gener, un nen recién nat (sic).

1.789. El 25 de març, una nena nada lo mateix dia (sic).

MITJANA DE VIDA: TOTAL: Albats: 3 anys i 3 mesos.  
 Cossos: 44 anys i 7 mesos.

ANYS:	1780	1781	1782	1783	1784	1785	1786	1787	1888	1789
Albats:	2a.	1a.	0a.	3a.	2a.	1a.	3a.	0a.	1a.	10a.
	7m.	6m.	0m.	5m.	7m.	0a.	9m.	10 m.	7m.	6m.
Cossos	31a.	35a.	49a.	66a.	49a.	54a.	49a.	54a.	55a.	0a.
	0m.	6 m.	9 m.	9 m.	4 m.	6 m.	5 m.	9 m.	0 m.	0

ASPECTES SOCIALS:

1.782. El 25 de novembre, un sastre de 82 anys.

ASPECTES SANITARIS: No hi consten.

TAULA DE NATALITAT

	TOTAL	NENS	NENES	Venturers
Gener.....	12	4	8	-
Febrer.....	17	7	10	-
Març.....	12	7	5	-
Abril.....	12	8	4	-
Maig.....	11	5	6	-
Juny.....	3	2	1	-
Juliol.....	6	4	2	-
Agost.....	7	2	5	-
Setembre...	5	1	4	-
Octubre....	13	5	8	-
Novembre...	10	6	4	-
Desembre...	16	6	10	1
TOTAL.....	124	57	67	-

COMENTARIS:

=====

ASPECTES SOCIALS:

- 1.781. El 5 de febrer, "batejà en casa de Franch Balasch, per necessitat, home de experiència, lo que me ha referit el mateix" (sic).  
El 13 de desembre, fill de pares incògnits.
- 1.784. El 12 de maig, padrí un negociant de Barna.
- 1.785. El 18 de gener, dues nenes bessones.  
El 13 d'agost, "padrí Maurici Fabrega, hermano de la Sgda. Religió dels Capuxins" (sic).
- 1.787. El 28 de gener, "batjat per necessitat per Rosa Nicolau" (sic).

ASPECTES SANITARIS:

- 1.780. El 12 d'agost, "bateig per necessitat per Maria Bonet, llevadora de Sant Climent" (sic).
- 1.782. El 12 d'octubre, "bateig per necessitat per Rosa Oller, llevadora (sic).
- 1.789. El 13 de febrer, "bateig per necessitat per Rosa Oller, llevadora (sic).

TAULA DE MATRIMONIS

	TOTAL	Fadri	Fadri	Vidu	Vidu
		Donze-	Vidua	Vidua	Donze-
Gener.....	5	5	-	-	-
Febrer.....	2	2	-	-	-
Març.....	1	1	-	-	-
Abril.....	1	1	-	-	-
Maig.....	3	1	1	1	-
Juny.....	2	-	1	1	-
Juliol.....	1	1	-	-	-
Agost.....	2	-	1	1	-
Setembre...	1	1	-	-	-
Octubre....	2	2	-	-	-
Novembre...	3	2	-	1	-
Desembre...	-	-	-	-	-
TOTAL....	23	16	3	4	-

COMENTARIS:

=====

ASPECTES SOCIALS:

- 1.780. El 10 de març, testimoni Joaquim Peña, estudiant.
- 1.783. El 20 de maig, testimoni Baldiri Soler, estudiant.  
El 27 de maig, un pastor amb una donzella.
- 1.785. El 18 d'octubre, testimoni Joan Pau Fatjó, estudiant.  
El 27 de novembre, testimoni un ferrer.
- 1.786. El 7 de juny, un vidu jornalero amb una vídua.
- 1.787. El 26 de setembre, testimoni un sastre de Barna.

ASPECTES SANITARIS: No hi consten.

ANYS: 1.790 fins 1.799

Sant Martí de Torrelles.

TAULA DE MORTALITAT

	TOTAL	ALBATS	NENS	NENES	COSSOS	HOMES	DONES
Gener.....	11	4	3	1	7	5	2
Febrer.....	16	3	2	1	3	-	3
Març.....	9	5	4	1	4	2	2
Abril.....	11	6	5	1	5	4	1
Maig.....	10	6	4	2	4	3	1
Juny.....	5	2	2	-	3	1	2
Juliol.....	5	3	1	2	2	-	2
Agost.....	11	7	5	2	4	2	2
Setembre...	6	3	2	1	3	1	2
Octubre....	9	6	4	2	3	1	2
Novembre...	10	8	6	2	2	-	2
Desembre...	12	4	4	-	8	4	4
TOTAL....	105	57	42	15	48	23	25

COMENTARIS:

=====

CAUSES DE MORT:

Mort de malaltia:

1.799. El 9 d'agost, un nen de 7 anys, morí de malaltia (sic).

Mort violenta:

1.795. El 21 d'octubre, un nen de 8 dies "morí ofegat" (sic).

Mort de nadons:

1.794. El 8 d'octubre, un nen.

1.798. El 8 de desembre, dos nens bessons.



MITJANA DE VIDA: TOTAL: Albats: 2 anys i 1 mes.  
 Cossos: 48 anys i 4 mesos.

ANYS:	1790	1791	1792	1793	1794	1795	1796	1797	1798	1799
Albats:	1a.	1a.	2a.	1a.	1a.	1a.	6a.	1a.	0a.	3a.
	6m.	6m.	0m.	8m.	9m.	9m.	1m.	2m.	11m.	0m.
Cossos	60a.	36a.	51a.	50a.	30a.	46a.	47a.	53a.	59a.	49a.
	0m.	9m.	9m.	2m.	0m.	7m.	5m.	0m.	0m.	0m.

ASPECTES SOCIALS:

1.798. El 8 de desembre, dos nens bessons, un batejat per solemnitat y l'altre per necessitat (sic).

ASPECTES SANITARIS: No hi consten.

TAULA DE NATALITAT

	TOTAL	NENS	MENES	Venturers
Gener.....	15	13	2	-
Febrer.....	14	5	9	-
Març.....	13	6	7	-
Abril.....	11	7	4	-
Maig.....	12	6	6	-
Juny.....	11	7	4	-
Juliol.....	6	3	3	-
Agost.....	8	5	3	-
Setembre...	11	7	4	-
Octubre...	16	8	8	-
Novembre...	10	4	6	1
Desembre...	18	10	8	-
TOTAL.....	145	81	64	1

COMENTARIS:

=====

#### ASPECTES SOCIALS:

- 1.790. El 26 de gener, padrí un sastre.
- 1.792. El 16 de gener, padrí un menor.  
El 17 de juny, padrí un corredor d'orella de Barna. (sic).
- 1.793. El 27 de novembre, nena, els pares eren de Gavá "essen en casualitat en estat en Torrelles" (sic).
- 1.794. El 24 d'agost, padrí un fuster de Barna.  
El 8 d'octubre "ab condició perque haverse batejat en casa queda dupte fundat" (sic).
- 1.796. El 1 de novembre, fill de pares incògnits.  
El 28 de novembre, padrí un mestre fuster.
- 1.798. El 8 de desembre, dos nens bessons "en el mateix dia el batejar un altre fills dels sobredits y nat del mateix part, el qual per haverse mort luego, no pogueren suplirse las ceremonias del Baptisme solemne" (sic).

#### ASPECTES SANITARIS:

- 1.793. El 17 d'octubre, "bateix ab condició perque Rosa Oller, llevadora, la batejá al instant de naixer per pensar que moria. Mes le quedaron suspitas fundadas.

TAULA DE MATRIMONIS

	TOTAL	Fadri Donze-	Fadri Vídua	Vidu Vídua	Vidu Donze-
Gener.....	5	4	-	1	-
Febrer.....	4	4	-	-	-
Març.....	-	-	-	-	-
Abril.....	6	4	-	-	2
Maig.....	3	3	-	-	-
Juny.....	2	1	-	-	1
Juliol.....	1	1	-	-	-
Agost.....	-	-	-	-	-
Setembre...	1	1	-	-	-
Octubre....	5	4	-	-	1
Novembre...	4	4	-	-	-
Desembre...	-	-	-	-	-
TOTAL....	31	26	-	1	4

COMENTARIS:

=====

ASPECTES SOCIALS:

- 1.790. El 4 d'octubre, testimonis un sastre i un comerciant de Barcelona.
- 1.793. El 23 de novembre dos matrimonis, un fadri i la seva germana, amb una vídua i un fadri.
- 1.795. El 21 d'octubre, un vidu, fill de pares incògnits, amb una vídua.
- 1.796. El 4 d'abril, triple matrimoni, un fadri i dues germanes amb una donzella, un vidu i un fadri, respectivament.
- 1.797. El 27 de novembre, testimoni un mestre de cases.
- 1.798. El 14 de febrer, una donzella i un brasser.  
El 25 de juny, un vidu amb una filla de pares incògnits.
- 1.799. El 30 de gener, un fuster amb una donzella.  
El 24 de juny, testimonis, un sastre i un cabo de Artilleria (sic).  
El 21 d'octubre, un brasser amb donzella.

ASPECTES SANITARIS: No hi consten.

## RESUM

Aquesta part és un resum de forma esquemàtica dels aspectes més importants des del punt de vista estadístic, tractant sempre sobre els temes referents a la mortalitat, natalitat i matrimonis, i separats individualment segle per segle i poble per poble, indicant els anys i mesos de màxima i mínima incidència de cada esdeveniment, relació de sexes en quan a la mortalitat i natalitat, i al final de cada poble, unes gràfiques per les que es pot seguir amb una visió clara, i ràpida l'evolució al llarg dels anys sobre els temes estudiats.

En relació a la mortalitat, s'especifiquen les causes de mort tal i com hi consten en els llibres d'òbits, per tant, hi ha un gran percentatge en que no es van descriure les causes de la mort, i en les morts per malaltia, més que enfermetats es descriuen signes o símptomes (vòmits, febres...) depenent de la cultura sanitària del rector o dels costums de cada parròquia, a excepció de la pesta del 1.651-52, que es reflecteix a tots els llibres d'òbits meyns a Corbera en que es va cremar el volum que corresponia a tals anys.

En quan als nadons, com es pot observar augmenten sobretot a la fi de la segona meitat del segle XVIII, aixó és degut a que normalment a partir d'aquest període hi figura l'edat en que es va produir l'òbit mentres que en èpoques anteriors, en moltes ocasions només registraven "albat", sense cap més tipus de comentari.

A finals del segle XVIII, sobretot a Sant Climent la majoria de les morts són descrites com a produïdes per causa natural, tan si era una persona vella com si era un albat, mentre que les morts violentes semblen ésser les més fidedignes, per tal raó he fet un apartat al final en el que estan més especificades.

SANT CLIMENT DE LLOBREGAT (Mortalitat)

A partir del 1.538, falten els anys següents: 1.586 fins el 1.593, 1.602 fins el 1.609, i el 1.690.

SEGLE XVI MORTALITAT:

<u>TOTAL</u>	<u>ALBATS</u>	<u>NENS</u>	<u>NENES</u>	<u>COSSOS</u>	<u>HOMES</u>	<u>DONES</u>
628	236	7	19	392	225	167
		37'57%		62'42%	(57'39 homes i 42'60 dones).	

<u>GENER</u>	<u>FEBRER</u>	<u>MARÇ</u>	<u>ABRIL</u>	<u>MAIG</u>	<u>JUNY</u>
51	31	54	47	46	40
8'12%	4'93%	8'59%	7'48%	7'32%	6'36%
<u>JULIOL</u>	<u>AGOST</u>	<u>SET.</u>	<u>OCTUBRE</u>	<u>NOVEM.</u>	<u>DES.</u>
46	81	62	68	48	54
7'32%	12'89%	9'87%	10'82%	7'64	8'59%

Els mesos de màxima mortalitat foren: Agost:....12'89 %  
Octubre:...10'82%.  
Setembre:...9'87%

CAUSES DE MORT:

=====

Mort sospitosa: 3 = 0'47% (tots homes).

Mort sobtada: 8 = 1'27% (6 homes i 2 dones).

Mort de malaltia: 6 = 0'95% (5 homes i 1 dona).

-Mort de "rabia" per mossegada d'un llop 1 = 16'16% (home).

-Perdre la paraula 3 = 50%.

Mort violenta: 8 = 1'27% del total. (tots homes).

-Mort per assassinat no especificat:.....4 = 50'00%

-Mort per arma blanca en 1 cas .....1 = 12'50%

-Mort per accident.....3 = 37'50%

Mort de part: 1 cas= 0'15%.

A. 12. de mars 1599 fons celebrat un altar de Bernat  
 giberet ~~de la parròquia de Sant Climent~~

tt 30

A. 14 de mars 1599 fons celebrat per a  
 enomenat de la qual mori en casa de joan puyg  
 balle de lapnt. parròchia sibe tota los  
 sacraments de 5^{ta} mare lo iuglesia no feu  
 testament. afisiren en dilo facultats per  
 preures no donare se de caritat perque d'age  
 era pobre

soit

A. 9 de mars 1599 fons celebrat ^{la sepultura}  
~~per la prima~~ de joan folquet lo qual mori  
 en la vila de mon blan de mal de rabia  
 que un lloploma: ego en lo cara en lo pnt.  
 parròchia de gaudisnt. Climent lo qual  
 cos pnt. afisiren fis preures donare de cari  
 tat aguisen quatre sous

St Climent →

1^a permajoria de preures  
 mes per oferta jereu  
 mes per ~~oferta~~  
 mes per ~~oferta~~  
 mes per ~~oferta~~

tt 10  
 tt 20  
 tt 30  
 tt 30  
 tt 50

A. 13 de setembre 1599 fons celebrat la  
 pnt. per la prima de joan folquet la  
 qual haediren ~~de~~ ~~per~~ ~~de~~ ~~de~~  
 de caritat aguisen quatre sous

1^a permajoria de preures  
 mes per oferta jereu  
 mes per ~~oferta~~  
 mes per ~~oferta~~

tt 30  
 tt 20  
 tt 20  
 tt

celebrat lo diede

SEGLE XVII Sant Climent (mortalitat).

TOTAL	ALBATS	NENS	NEVES	COSSOS	HOMES	DONES
2.694	1.428	575	548	1.266	711	555
	53%			46'99%	(56'16 homes i 43'83% dones).	

GENER	FEBRER	MARÇ	ABRIL	MAIG	JUNY
285	177	178	170	185	189
10'57%	6'57%	6'60%	6'31%	6'86%	7'01%

JULIOL	AGOST	SET.	OCTUBRE	NOVEM.	DES.
209	295	285	304	207	220
7'75%	10'95%	10'57%	11'28%	7'68%	8'16%

Els mesos de màxima mortalitat foren: Octubre...11'28%  
 Agost.....10'95%  
 Setembre..10'57%  
 Gener.....10'57%

CAUSES DE MORT:

=====

Mort sospitosa: 8 casos= 0'29% del total (7 homes i una nena).

Mort sobtada: 33 casos= 1'22% del total (27 homes i 6 dones).

Mort de malaltia: 107 = 3'97% del total (45 homes, 36 dones i 26 albats).

- Mort de pesta: 71 = 66'35% (20 homes, 25 dones i 26 albats).
- Mal de gola:.....2 = 1'86% (1 homes i 1 dona).
- "Sense parlar"..1 = 0'93% (1 home).
- "Desvari".....1 = 0'93% (1 home).
- "Impedit d'un gran singlot....1 = 0'93% (1 home).
- Feridura:.....6 = 5'60% (4 homes i 2 dones).
- Vòmits.....2 = 1'86% (1 home i 1 dona).
- Osanencia:.....1 = 0'93% (1 home).
- Mal de Sant Pau:2 = 1'86% (2 dones).
- "Mal corporal"..3 = 2'80% (1 home i 2 dones)
- Verola:.....1 = 0'93% (nen de 11 anys).

Mort violenta: 16 casos = 0'59% del total de morts (tots homes excepte una dona que morí per arma blanca).

- Mort per arma de foc:..... 5 = 31'25%.
- Mort per arma blanca:..... 2 = 12'50%. (un home i una dona).
- Mort per assassinat no especificat:3 = 18'75%.
- Mort per sentència de mort:.....1 = 6'25%.
- Mort per precipitació:.....2 = 12'5%.
- Mort per submersió:.....2 = 12'5%.
- Mort per desgracia (accident?).....1 = 6'25%

veia  
Abat

Als vint del mes de Agost del  
any mil sis cents noranta y set  
en lo sementiri de la Iglesia p[ar]t[ic]ular  
de St Clement de Lubregat Bisbat  
de Ba founch donada eclesiastica  
sepultura a un cos Abat  
ques deia Catalina filla legitima  
y natural de Pere Poma y Anna  
Maria conyuget pagada habitans  
en dita p[ar]te los drets son 4 s 2

con  
mena

Als vint y hie del mes de  
Agost del any mil sis cents no-  
ranca y seta en la Iglesia p[ar]t[ic]ular de  
St Clement de Lubregat Bisbat  
de Ba founch celebrada la no-  
vena del 30 Augusti dem de  
nacio frances se li digne dos  
officis caritatis de Requiem ab  
los nocturnos y laudes de di-  
funts ab asistencia de quatre  
sacerdots y lo mestre de minyons  
los drets son los següents

Pomo per tots drets	—	24 2
per propinas y doble	—	4 4
per lo dinar	—	1 4 100
per offer y a bolls	—	1 4 8 2
per lo tre	—	10 6 2

Drets  
Abat

Als vint y dos del mes de Agost  
del any mil sis cents noranta y set  
en lo sementiri de la Iglesia p[ar]t[ic]ular  
de St Clement de Lubregat Bisbat  
de Ba founch donada eclesiastica  
sepultura a un cos Abat ques de

C. Diuen

varita y set en lo sementiri de la  
Iglesia p[ar]t[ic]ular de St Clement de Lu-  
bregat Bisbat de Ba founch do-  
nada eclesiastica sepultura  
al cos ho cadaver del 30 Jaume  
Rossell Jobe de edat de onze  
anys mori de barola no rebe  
ningun sacrament perque no au-  
saron se li digne un offici de  
difunts ab asistencia de dos sa-  
cerdots lo que ha donat es 2 4 100

Dia mes y any sobedit en lo dit  
sementiri founch donada eclesi-  
stica sepultura a un cos abat que  
deia Catalina filla legitima y na-  
tural de Joseph Cabuel pages de  
la p[ar]te de 30 Marti de Prouen-  
sal Bisbat de Ba y de Eulasia  
de aquell muller difunta se li  
digne un offici de Angels los  
drets son 2 4 2

Als vint y finch del mes de Agost del  
any mil sis cents noranta y set en la  
Iglesia p[ar]t[ic]ular de St Clement de Lubregat  
Bisbat de Ba founch donada eclesi-  
stica sepultura al cos ho cadaver del  
30 Francesch Niera mestre fuster  
de Ba mori de morte natural rebe  
los sacraments se li digne dos officis



Mort de part: 9 = 0'33% del total.

Mort de nadons: 6 = 0'22% del total.

SEGLE XVIII Sant Climent (mortalitat).

TOTAL	ALBATS	NENS	NENES	COSSOS	HOMES	DONES
3.898	2.424	1.241	1.176	1.474	781	693
	62'18%			37'81%	(52'48% homes i 47'01% dones).	

GENER	FEBRER	MARÇ	ABRIL	MAIG	JUNY
340	270	254	307	287	294
8'72%	6'92%	6'51%	7'87%	7'36%	6'38%

JULIOL	AGOST	SET.	OCTUBRE	NOVEM.	DES.
332	440	410	360	314	335
8'51%	11'28%	10'51%	9'23%	8'05%	8'59%

Els mesos de màxima mortalitat foren: Agost.....11'28%  
Setembre...10'51%  
Octubre.....9'23%

CAUSES DE MORT:

=====

Mort sospitosa: 10 casos = 0'37% (5 homes, 3 dones i 2 albats).

Mort sobtada: 43 casos = 1'59% (21 homes, 19 dones i 3 albats).

Mort de malaltia: En 27 casos = 0'69% del total.

- Verola:.....1 = 3'70% (dona).
- Mal de Sant Pau:.....1 = 3'70% (home).
- Feridura:.....5 = 18'51% (4 homes i 1 dona).
- Malaltia corporal?:.....1 = 3'70% (home).
- Vòmit.....2 = 7'40% (homes).
- Mal de escanencia:.....1 = 3'70% (home).
- Poxongota?:.....1 = 3'70% (dona).
- Malaltia corporal?:.....1 = 3'70% (home).
- Resta, malalties no especificades. (48'11%)

Mort violenta: total 24 = 0'61% del total

- Mort per assassinat no especificat:...4 = 16'66% (homes).
- Mort per arma de foc: .....7 = 29'16% (homes).
- Mort per submersió: .....7 = 29'16% (5 homes, 1 dona i 1 albat nen).
- Mort per precipitació: .....4 = 16'66% (homes).
- Mort per desgracia (accident?): .....2 = 8'33% (homes).

Mort de part: 3 = 0'076% del total.

Mort de nadons: 51 = 1'30% del total.

SANT ANDREU DE LA BARCA (Mortalitat)

A partir del 1.566, falten els anys següents: 1.571, 1.580, 1.587, 1.615, 1.616, 1.638, i 1.641.

SEGLE XVI

<u>TOTAL</u>	<u>ALBATS</u>	<u>NENS</u>	<u>NENES</u>	<u>COSSOS</u>	<u>HOMES</u>	<u>DONES</u>
229	96	35	41	133	71	62
	41'92%			58'07%	(53'38% homes i 46'61% dones).	

<u>GENER</u>	<u>FEBRER</u>	<u>MARÇ</u>	<u>ABRIL</u>	<u>MAIG</u>	<u>JUNY</u>
21	12	16	20	28	22
9'50%	5'24%	6'98%	8'73%	12'22%	9'60%

<u>JULIOL</u>	<u>AGOST</u>	<u>SET.</u>	<u>OCTUBRE</u>	<u>NOVEM.</u>	<u>DES.</u>
9	17	25	20	25	14
3'93%	7'42%	10'91%	8'73%	10'91%	6'11%

Els mesos de màxima mortalitat foren: Maig.....12'22%  
Juny.....9'60%  
Setembre...10'91%  
Novembre...10'91%

CAUSES DE MORT:

=====

Mort sospitosa: 1 casos = 0'43% del total (1 home).

Mort sobtada: 7 casos = 3'05% del total (3 homes, 3 dones i 1 albat).

Mort de malaltia: 20 casos = 8'73% del total.

- Mort de verola i xarampió.....1 = 5% (albat)
- Mort de verola:.... 2 = 10% (albats).
- Mal de gola:.....1 = 5% (dona).
- Febres.....2 = 10% (homes).
- Mal ventre:.....1 = 5% (dona).
- Per no poder mamar..1 = 5% (albat).
- Mal de barrete.....1 = 5% (albat).
- Mal de costat.....1 = 5% (dona).
- Cansament.....1 = 5% (home).
- Flux de sang.....1 = 5% (dona).
- Embotornat.....1 = 5% (home).
- Modorria.....2 = 10% (1 home i 1 dona).

- Mort per feridura...1 = 5% (home).
- Resta, malalties no especificades: = 20%

Mort violenta: 4 casos = 1'74% del total de morts.

- Mort per cop de pedra:.....1 = 25% (home).
- Mort per submersió:.....3 = 75% (2 homes i 1 albat).

Mort de part: 1 = 0'43% del total.

Mort de nadons: 1 = 0'43% del total.

Avortament: 1 = 0'43%

SEGLE XVII Sant Andreu de la Barca (mortalitat).

TOTAL	ALBATS	NEUS	NEVES	COSSOS	HOMES	DONES
1.058	467	261	199	591	359	232
	44'13%			55'86%	((60'70% homes i 39'25% dones).	

GENER	FEBRER	MARÇ	ABRIL	MAIG	JUNY
88	68	73	81	76	75
8'31%	6'42%	6'89%	7'65%	7'12%	7'08%

JULIOL	AGOST	SET.	OCTUBRE	NOVEM.	DES.
84	120	125	109	84	75
7'93%	11'34%	11'81%	10'30%	7'93%	7'08%

Els mesos de màxima mortalitat foren: Setembre...11'81%  
 Agost.....11'34%  
 Octubre....10'31%

CAUSES DE MORT:

=====

Mort sospitosa: 5 casos = 0'47% del total (4 homes i 1 dona).

Mort sobtada: 18 casos = 1'70% del total (11 homes, 7 dones).

Mort de malaltia: 60 casos = 5'67% del total.

- Mort de verola:..... 7 = 11'66% (6 albats i un home).
- Mort de pesta:..... 18 = 30'00% (12 homes, 4 dones i 2 albats).
- "S'infla tot".....2 = 3'33% (homes).
- "Mori de mal a les cames".....1 = 1'66% (home).
- Mal desconegut (sic).1 = 1'66% (dona).
- Mort per feridura:...5 = 8'33% (3 homes i 2 dones).
- Desvariava (sic).....1 = 1'66% (dona).
- Mort per malpraxis:...1 = 1'66% (dona).
- Resta, malalties no especificades: = 40%

Mort violenta: 24 casos = 2'28% del total de morts.

- Mort per arma de foc:.....9 = 37'50% (homes).
- Mort per arma blanca:.....1 = 4'16% (homes).
- Mort per assassinat no especificat:..2 = 8'33% (homes).
- Mort per submersió:.....9 = 37'50% (6 homes, i 3 albat).
- Mort per precipitació:.....1 = 4'16% (home).
- Mort per desgracia (accident:?).....2 = 8% (homes).

Mort de part: 3 = 0'28% del total.

Mort de nadons: 3 = 0'28% del total.

SEGLE XVIII Sant Andreu de la Barca (mortalitat).

TOTAL	ALBATS	NENS	NENES	COSSOS	HOMES	DONES
2.232	1.380	776	591	852	455	397
	61'82%			38'17%	(53'40 homes i 78'46 dones).	

GENER	FEBRER	MARÇ	ABRIL	MAIG	JUNY
184	154	155	146	130	140
8'24%	6'89%	6'94%	6'54%	5'82%	6'27%

JULIOL	AGOST	SET.	OCTUBRE	NOVEM.	DES.
231	247	272	220	182	171
10'34%	11'06%	12'18%	9'85%	8'15%	7'66%

Els mesos de màxima mortalitat foren: Setembre...12'18%  
Agost.....11'06%  
Juliol.....10'34%

CAUSES DE MORT:

=====

Mort sospitosa: 7 casos = 0'31% del total (4 homes i 1 dona).

Mort sobtada: 53 casos = 2'37% del total (24 homes, 26 dones i 3 albat).

Mort de malaltia: 29 casos = 1'29% del total.

- Mort per feridura:.....8 = 27'58% (3 homes i 5 dones).
- Mort tot inflat (sic)...1 = 3'70% (albat).
- Flux de sang.....1 = 3'70% (home).
- Tropell de sang.....1 = 3'70% (dona).
- Fort deliri (sic).....1 = 3'70% (home).
- Mal de Sant Pau:.....1 = 3'70% (dona).
- Perdre la paraula.....1 = 3'70% (dona).
- Mort de febres:.....2 = 6'89% (dones).
- Mal que tenia a les  
cames.....1 = 3'70% (home).

-Resta, malalties no especificades: = 41'37%.

Mort violenta: 28 casos = 1'25% del total de morts.

-Mort per arma de foc

i arma blanca:.....2 = 7'14% (homes).

-Mort per arma de foc:...5 = 17'85% (homes).

-Mort per submersió:....13 = 46'42% (8 homes, 2 dones i 3 albat).

-Mort per cremada:.....1 = 3'57% (albat).

-Mort per precipitació:...5 = 17'85% (4 homes i 1 dona).

-Mort per esclafament:...1 = 3'57% (albat).

-Mort per accident?:.....1 = 3'57% (dona).

Mort de part: 3 = 0'13% del total.

Mort de nadons: 35 = 1'56% del total.

#### SANT ESTEVE DE CERVELLÓ (Mortalitat)

A partir de 1.444, i d'una forma irregular, fins el 1.593, faltant els anys següents: 1.601, 1.602, 1.616, 1.617, 1.647, 1.737 fins el 1.766.

#### SEGLE XV

<u>TOTAL</u>	<u>ALBATS</u>	<u>NENS</u>	<u>NENES</u>	<u>COSSOS</u>	<u>HOMES</u>	<u>DONES</u>
65	38	21	17	27	16	11
	58%			41'53%	(59'25% homes i	40'74% dones).

<u>GENER</u>	<u>FEBRER</u>	<u>MARÇ</u>	<u>ABRIL</u>	<u>MAIG</u>	<u>JUNY</u>
2	4	19	2	-	1
3'07%	6'15%	29'23%	3'07%	-	1'53%

<u>JULIOL</u>	<u>AGOST</u>	<u>SET.</u>	<u>OCTUBRE</u>	<u>NOVEM.</u>	<u>DES.</u>
1	6	14	9	6	1
1'53%	9'23%	21'53%	13'84%	9'23%	1'53%

Els mesos de màxima mortalitat foren: Març:.... 29'23%  
Setembre: 21'53%.  
Octubre:..13'84%

CAUSES DE MORT: No hi consten.

=====

SEGLE XVI Sant Esteve de Cervelló (mortalitat).

TOTAL	ALBATS	NENS	NEVES	COSSOS	HOMES	DONES
34	13	11	2	21	12	9
	38'23%			61'64% (57% homes i 42'85% dones).		

GENER	FEBRER	MARÇ	ABRIL	MAIG	JUNY
2	-	-	6	10	2
5'88%	-	-	17'64%	29'41%	5'88%

JULIOL	AGOST	SET.	OCTUBRE	NOVEM.	DES.
3	2	2	3	-	4
8'82%	5'88%	5'88%	8'88%	-	11'76%

Els mesos de màxima mortalitat foren: Maig:.... 29'41%  
 Abril:... 17'64%  
 Desembre:..11'76%

CAUSES DE MORT:

=====

- Mort sospitosa: 1 cas = 2'94% (home).
- Mort sobtada: 5 casos = 14'70% (homes).
- Mort violenta: 1 cas = 2'94% (home, mort per desgracia, accident?).

SEGLE XVII Sant Esteve de Cervelló (mortalitat).

TOTAL	ALBATS	NENS	NEVES	COSSOS	HOMES	DONES
840	290	170	120	550	355	195
	34'53%			65'47% (64'54% homes i 35'45% dones).		

GENER	FEBRER	MARÇ	ABRIL	MAIG	JUNY
82	63	61	72	48	73
9'76%	7'5%	7'26%	8'57%	5'71%	8'69%

JULIOL	AGOST	SET.	OCTUBRE	NOVEM.	DES.
61	81	98	78	59	64
7'26%	9'64%	11'66%	9'28%	7'02%	7'61%

Els mesos de màxima mortalitat foren: Setembre:.... 11'76%  
 Gener:.....9'76%  
 Agost:.....9'64%



CAUSES DE MORT:

=====

Mort sospitosa: 14 casos = 1'66% (11 homes i 3 dones).

Mort sobtada: 9 casos = 1'07% ( 6 homes i 3 dones).

Mort de malaltia: En 82 casos = 9'76% del total.

- Mort per flux de sang...1 = 1'21% (dona).
- Vòmits.....3 = 3'65% (2 homes i 1 dona).
- Varola..... 2 = 2'43% (1 home i 1 dona).
- Feridura..... 8 = 9'75% (7 homes i 1 dona).
- Acidez (sic).....1 = 1'21% (home).
- Ascós (sic).....1 = 1'21% (dona).
- Mal d'escanencia.....1 = 1'21% (home).
- Mort de pesta: 1.651...26 = 31'70% (17 homes, 3 dones i 6 albats).
- "    "    "    1.652...24 = 29'26% (12 homes, 3 dones i 3 albats).
- Desvari (sic).....2 = 2'43% (homes).
- Resta, malalties no especificades (15'85%).

Mort violenta: total 14 = 1'66% del total (tots homes).

- Mort per arma de foc: ..... 4 = 28'54%.
- Mort per arma blanca: ..... 1 = 7'14%.
- Mort per assassinat no especificat:...2 = 14'28%.
- Mort per submersió: ..... 1 = 7'14%.
- Mort per precipitació: .....4 = 28'57%.
- Mort per desgracia (accident?).....2 = 14'28%.

Mort de part: No hi consten.

Mort de nadons: 4 = 0'47% del total.

SEGLE XVIII Sant Esteve de Cervelló (mortalitat).

TOTAL	ALBATS	NENS	NENES	COSSOS	HOMES	DONES
1.189	635	366	269	554	320	234
	53'40%			49'59% (57'76% homes i 42'23% dones).		

GENER	FEBRER	MARÇ	ABRIL	MAIG	JUNY
112	89	99	92	75	66
9'41%	7'48%	8'32%	7'73%	6'30%	5'50%

JULIOL	AGOST	SET.	OCTUBRE	NOVEM.	DES.
84	118	132	124	98	100
7'60%	9'92%	11'10%	11'42%	8'24%	8'40%

Els mesos de màxima mortalitat foren: Octubre:.... 11'42%  
Setembre:....11'10%



Vuy als vint del mes de may del  
 any mil sis cents setanta y sis  
 fonch donada ecclesiastica sepulta  
 ra en lo sementiri de la Iglesia  
 parrochial de St. Steu de Ceruella  
 Bisbat de Barcelona al col de  
 Francesch Mas Frances rebe  
 los sacraments de son mare  
 Iglesia i feu testament en  
 poder del rector de Ceruella  
 se li celebrava of. officij de b  
 les a of. istantia de tres sacer  
 dos i donaven de caritat aquir  
 un sacerdot setze sou y ab soly  
 tio de missa los dretz son los q  
 segunt:

Podret de campanes	tt	100
Dret de creu	tt	30
Dret de professo	tt	160
Dret de parrochiatge	tt	160
Dret de oferta de capsa	tt	200
Dret de humil	tt	300
Dret de calvaria y salpuy	tt	30
Dret de inferer	tt	30
Dret de capiscoly	tt	40
Dret de conuinar	tt	10
Dret de prissia de komet	tt	100
Dret de majoria	tt	120

Solut 4#100

Vuy als vint y sinch del mes de  
 may del any mil sis cents setan  
 ta y sis fonch enterrat en lo  
 sementiri de la Iglesia parro  
 chial de St. Steu de Ceruella  
 Bisbat de Barcelona lo col al  
 bat de Euloria Mariana Ma  
 ria Magdalena filla de Pa  
 ria Magdalena de aquell muller  
 Pi y de Euloria de Ceruella  
 difunta paget de Ceruella  
 se li celebrava una missa cantada  
 ab assistencia de tres sacerdots  
 donaven de caritat aquir un  
 sacerdot sis sou y al missa cele  
 brat deu sou los dretz son sinch  
 cent

dretz del dit mes y any se li cele  
 bra missa cantada ab assistencia  
 de dos sacerdots de y. rector y tra  
 de dos de caritat Vuy missa  
 y of. de caritat de Ceruella  
 P. i.

Vuy als setze del mes de abril  
 del any mil sis cents setanta y sis  
 fonch donada ecclesiastica sepul  
 turada en lo sementiri de la Iglesia  
 parrochial de St. Steu de Ceruella  
 Bisbat de Barcelona al col de tra  
 cento L. rebe los sacraments de  
 penitencia y de la extrema  
 unction de tres sacerdots i son  
 el rebe per un no seu podra  
 començar per la bona persona  
 li aprint lo col de caritat  
 de tres sacerdots donaven de  
 caritat dotze sou y al missa  
 celebrant setze sou los dretz  
 son los segunt:

Podret de campanes	tt	100
Dret de creu	tt	30
Dret de professo	tt	160
Dret de parrochiatge	tt	160
Dret de oferta de capsa	tt	200
Dret de humil	tt	300
Dret de calvaria y salpuy	tt	30
Dret de inferer	tt	30
Dret de capiscoly	tt	40
Dret de conuinar	tt	10
Dret de majoria	tt	120

3#140

Vuy als vint y quatre del mes  
 de abril del any mil sis cents  
 setanta y sis fonch celebrat  
 lo cap de any per lo anima de  
 la cap de any Pi y se li celebrava

Agost:.....9'92%

CAUSES DE MORT:

=====

Mort sospitosa: 11 casos = 0'95% (9 homes, i 2 dones).

Mort sobtada: 36 casos = 3'02% (19 homes, 18 i 1 albat).

Mort de malaltia: 53 casos = 4'45% del total.

-Feridura.....7 = 13'20% (4 homes i 3 dones).

-Flemas.....1 = 1'88% (home).

-Perdre la paraula.....2 = 3'77% (1 home i 1 dona).

-Carbuncle.....1 = 1'88% (dona).

-Deliri.....3 = 5'66% (2 homes i 1 dona).

-Destituït de sentits...2 = 3'77% (1 home i 1 dona).

-Patit alguns accidents

(sic).....1 = 1'88% (dona).

-Resta, malalties no especificades (67'92%).

Mort violenta: total 11 = 0'95% del total.

-Mort per arma de foc: .....2 = 18'18% (homes).

-Mort per arma blanca: .....1 = 9'09% (home).

-Mort per assassinat no especificat: 2 = 18'18% (homes).

-Mort per submersió: .....2 = 18'18% (1 home i 1 dona).

-Mort per precipitació: .....3 = 27'27% (homes).

-Mort per accident (esclafament).....1 = 9'09% (home).

Mort de part: 1 = 0'08%

Mort de nadons: 27 = 2'27% del total.

SANTA MARIA DE CORBERA (Mortalitat)

A partir del 1.590, falten els següents anys: 1.644 fins el 1.737, 1.745, 1.786 fins el segle XIX.

SEGLE XVI

TOTAL	ALBATS	NENS	NENES	COSSOS	HOMES	DONES
54	16	x	x	38	22	16
	29'62%			70'37%	(57'89% homes i	42'10% dones).

GENER	FEBRER	MARÇ	ABRIL	MAIG	JUNY
13	3	3	4	5	1
24'07%	5'55%	5'55%	7'40%	9'25%	1'85%

Calaveret en la tomba de D^a Casa  
de la I^{ta} de die Pallixona. se di-  
que n^o hi de Argely

Ma. Pedraza de M^a

por los T^{os}

El día de veint y ocho de octubre de mil setecientos y noventa y nove mori de edad de  
diecinueve años de los años de Maria  
Diego Manuel de Joseph Diez Vages  
de la p^{te} p^{ta} de Canillo p^{ta}  
de Diego de Katherin de Josepha de  
Comp. Vages de la p^{ta} de Canillo  
Clas del p^{te} Vages de Canillo ha-  
viendo rebu^t los sacra^{nt}os de vi-  
cencia, y loy^{te} me^o administrato  
por lo N^o de Miguel Mata Bad Vi-  
cari de la dita p^{ta} de Canillo, no lo  
de la l^{ta}, ni ha^{se} fe^t testam^{to},  
por haverla l^{ta} imp^o un Carbon  
de de que mori, y al v^o de el  
de Canillo conch. ser^o de la or

JULIOL	AGOST	SET.	OCTUBRE	NOVEM.	DES.
4	1	6	4	3	7
7'40%	1'85%	11'11%	7'40%	5'50%	12'96%

Els mesos de màxima mortalitat foren: Gener:.....24'07%  
 Desembre:.... 12'96%  
 Setembre:.....11'11%

CAUSES DE MORT:

=====

Mort sospitosa: No hi consten.

Mort sobtada: No hi consten.

Mort de malaltia: 1 cas = 1'85% del total (malaltia no especificada).

Mort violenta: total 1 = 1'85% del total.

-Mort per assassinat "a cops de pedram" (sic). (home).

Mort de part: No hi consten.

Mort de nadons: No hi consten.

SEGLE XVII Sta. Maria de Corbera (mortalitat).

TOTAL	ALBATS	NENS	NENES	COSSOS	HOMES	DONES
373	46	4	4	327	187	140
	12'33%			87'66%	(57'18% homes i 42'81% dones).	

GENER	FEBRER	MARÇ	ABRIL	MAIG	JUNY
29	24	44	31	45	27
7'77%	6'43%	11'79%	8'31%	12'06%	7'23%

JULIOL	AGOST	SET.	OCTUBRE	NOVEM.	DES.
18	34	28	40	29	24
4'82%	9'11%	7'50%	10'72%	7'77%	6'43%

Els mesos de màxima mortalitat foren: Maig:.....12'06%  
 Març:.... 11'79%  
 Octubre:..10'72%

CAUSES DE MORT:

=====

Mort sospitosa: 4 casos = 1'07%% corresponen a 4 homes.

Mort sobtada: 3 casos = 0'80% corresponen a 3 homes.

Mort de malaltia: 2 casos = 0'53% del total.

-Feridura:.....1 = 50% (home).

-Mal d'asme (sic):.1 = 50% (home).

Mort violenta: total 8 = 2'14% del total.

-Mort per arma de foc: .....3 = 37'50% (homes).

-Mort per assassinat no especificat:..2 = 25% (1 home i 1 dona).

-Mort per accident (un carregan feixos  
i un accident no especificat....3 = 37'50% (homes).

Mort de part: 2 = 0'53%

Mort de nadons: 1 = 0'26% del total.

SEGLE XVIII Sta. Maria de Corbera (mortalitat).

TOTAL	ALBATS	NENS	NENES	COSSOS	HOMES	DONES
517	249	154	95	268	156	112
	48'16%			51'83%	(58'20% homes i 41'79% dones).	

GENER	FEBRER	MARÇ	ABRIL	MAIG	JUNY
64	30	44	33	33	39
13'37%	5'80%	8'51%	6'38%	6'38%	7'54%

JULIOL	AGOST	SET.	OCTUBRE	NOVEM.	DES.
50	54	57	50	34	29
9'67%	10'44%	11'02%	10'44%	6'57%	5'60%

Els mesos de màxima mortalitat foren: Gener:.....13'37%  
Setembre:..11'02%  
Octubre:...10'44%.

CAUSES DE MORT:

=====

Mort sospitosa: 1 cas = 0'19% (1 home).

Mort sobtada: 25 casos = 4'83% (14 homes, 10 dones i 1 albat).

Mort de malaltia: En 14 casos = 2'70% del total.

-Flux de sang...1 = 7'14% (dona).

-Feridura:.....5 = 35'71% (3 homes i 2 dones).

-Malalties no especificades 57'14%.

Mort violenta: No hi consten.

Mort de part: No hi consten

Mort de nadons: 10 = 1'93% del total.

SANT MARTÍ DE TORRELLES (Mortalitat)

A partir del 1.575, falten els següents anys: 1.600, 1.601, 1.654, i 1.655.

SEGLE XVI

<u>TOTAL</u>	<u>ALBATS</u>	<u>NENS</u>	<u>NENES</u>	<u>COSSOS</u>	<u>HOMES</u>	<u>DONES</u>
96	35	19	12	61	32	29
	36'45%			63'54%	(52'45% homes i	47'54% dones).

<u>GENER</u>	<u>FEBRER</u>	<u>MARÇ</u>	<u>ABRIL</u>	<u>MAIG</u>	<u>JUNY</u>
3	5	13	7	5	7
3'12%	5'20%	13'54%	7'29%	5'20%	7'29%

<u>JULIOL</u>	<u>AGOST</u>	<u>SET.</u>	<u>OCTUBRE</u>	<u>NOVEM.</u>	<u>DES.</u>
5	10	19	8	8	6
5'20%	10'41%	19'79%	8'33%	8'33%	6'25%

Els mesos de màxima mortalitat foren: Setembre: ... 19'79%  
Març: ..... 13'54%  
Agost: ..... 10'41%

CAUSES DE MORT:

=====

Mort sospitosa: No hi consten.

Mort sobtada: 2 casos = 2'08% (homes).

Mort de malaltia: No hi consten.

Mort violenta: total 2 = 2'08% del total (tots homes).

-Mort per assassinat no especificat: ... 1 = 50%

-Mort per precipitació: ..... 1 = 50%.

Mort de part: No hi consten.

Mort de nadons: 2 = 2'02% del total.

SEGLE XVII Sant Martí de Torrelles (mortalitat).

<u>TOTAL</u>	<u>ALBATS</u>	<u>NENS</u>	<u>NENES</u>	<u>COSSOS</u>	<u>HOMES</u>	<u>DONES</u>
393	112	66	46	281	160	121
	28'49%			71'50%	(56'93% homes i	43'06% dones).

<u>GENER</u>	<u>FEBRER</u>	<u>MARÇ</u>	<u>ABRIL</u>	<u>MAIG</u>	<u>JUNY</u>
44	35	30	37	33	33
11'95%	8'90%	7'63%	9'41%	8'39%	8'39%
<u>JULIOL</u>	<u>AGOST</u>	<u>SET.</u>	<u>OCTUBRE</u>	<u>NOVEM.</u>	<u>DES.</u>
17	29	34	40	26	35
4'32%	7'37%	8'64%	10'17%	6'61%	8'90%

Els mesos de màxima mortalitat foren: Gener:.....11'95%  
 Octubre:...10'17%  
 Abril:.....9'41%.

**CAUSES DE MORT:**

=====

Mort sospitosa: 2 casos = 0'50% (1 home i una dona).

Mort sobtada: 9 casos = 2'29% (7 homes i dues dones).

Mort de malaltia: En 28 casos = 7'12% del total.

- Perdut la paraula (sic).....3 = 10'71%.
- Flema.....2 = 7'14%.
- Mal de gola.....1 = 3'57%.
- Mort de pesta:.....14 = 50'00% (9 homes i 5 dones).
- Indisposició en lo coll (sic).1 = 3'57% (home).
- Resta, malalties no especificades: = 25'00%.

Mort violenta: total 8 = 2'03% del total (tots homes).

- Mort per arma de foc: ..... 1 = 12'50%.
- Mort d'un cop.....1 = 12'50%.
- Morts nafrats:.....2 = 25'00%.
- Mort per assassinat no especificat:...3 = 37'50%.
- Mort per submersió:.....1 = 12'50%.

Mort de part: 2 = 0'50%

Mort de nadons: 1 = 0'25% del total.

Altres causes de mort: El 14 de març de 1.602, un francès "morí d'una bugna o baqua".

SEGLE XVIII Sant Martí de Torrelles (mortalitat).

<u>TOTAL</u>	<u>ALBATS</u>	<u>NENS</u>	<u>NENES</u>	<u>COSSOS</u>	<u>HOMES</u>	<u>DONES</u>
854	449	241	298	405	230	175
	52'57%			47'42%	(56'79% homes i 43'20% dones).	

GENER	FEBRER	MARÇ	ABRIL	MAIG	JUNY
81	65	80	66	58	45
9'48%	7'61%	9'36%	7'72%	6'97%	5'26%
JULIOL	AGOST	SET.	OCTUBRE	NOVEM.	DES.
55	85	101	93	63	62
6'44%	9'95%	11'82%	10'88%	7'37%	7'25%

Els mesos de màxima mortalitat foren: Setembre:... 11'82%  
 Octubre:... 10'88%  
 Agost:..... 9'95%

CAUSES DE MORT:

=====

Mort sospitosa: 1 casos = 0'11% (1 home).

Mort sobtada: 4 casos = 0'46% (3 homes i 1 dona).

Mort de malaltia: En 10 casos = 1'17% del total.

- Perdre la paraula.....1 = 10%
- Mort per feridura:.....1 = 10% (dona).
- Subfocació (sic).....1 = 10% (dona).
- Perdre els sentits (sic).....1 = 10% (dona).
- Haverse tornat fatuo (sic).....1 = 10% (home).
- Resta, malalties no especificades: = 50%.

Mort violenta: total 7 = 0'81% del total.

- Mort per arma de foc:..1 = 14'28% (home).
- Mort per submersió:....6 = 85'71% (2 homes, 3 dones i 1 albat).

Mort de part: No hi consten.

Mort de nadons: 18 = 2'10% del total.



A los quinze de gbre de 1705 en lo  
 mentiri de la Paz de S^{ta} Clement  
 de Lubregat Bigot de B...  
 donada Ecclesiastica...  
 pobret que mori de mal de S^{ta} Pau  
 no se com se deya ni de hont era  
 se li digue in officio de requiem graty

A los 26 de goret en lo...  
 de la Paz de S^{ta} Clement  
 se dona a...  
 a un pobret...  
 pallija...

D^e Joseph Cayley Curaty.

o nome  
 m^{re} Entera  
 en Març de 1752  
 o int totum

Die Jovis de Març de mil set centy cinquanta dos. Man Gabriel Folquet  
^{notari de 32 anys}  
 notari public y natural de Joseph Folquet Pagis y de Maria Fol-  
 quet y Torrens conjuges desta Paz de S^{ta} Clement de Lubregat B^{is} de Bra-  
 ciona; mori de mal de Escarancia; q sol rebí lo Sagrament de Peni-  
 tencia; y no feu Testament al Cadavre del qual se dona ecclesiastica Sepul-  
 tura en el Cementiri desta Paz el Die Jovis del mes de May 17 any  
 celebrantli quatre Officij de Entera y Novena ab assumpcion del Curat  
 mes laicidoy foras de Messa y de Xmita; feren los Capts los requerim

MORTS VIOLENTES

Les morts violentes:

<u>Total</u>	<u>homes</u>	<u>dones</u>	<u>albats</u>
156	132	12	12
1'02%	84'61%	7'69%	7'69%

Abreviatures:

Accid.	= Accident o desgracia.
A. Blc (A.B)	= Arma blanca.
A. Foc (A.F)	= Arma de foc.
Es.	= Esclafament.
Ass X	= Assassinat no especificat.
Cdp	= Cop de pedra.
Cop	= Cop no especificat
Cr.	= Cremada.
Precip.	= Precipitació.
Sent.	= Sentència de mort
Subm.	= Submersió.

SANT CLIMENT DE LLOBREGAT:

	<u>A. Foc</u>	<u>A. Blc</u>	<u>Ass. X</u>	<u>Subm.</u>	<u>Prec.</u>	<u>Accid.</u>	<u>Sent.</u>	<u>TOTAL</u>
Segle XVI	-	1	4	-	-	3	-	8 = 1'27%
" XVII	5	2	3	2	2	1	1	16 = 0'59%
XVIII	7	-	4	7	4	2	-	24 = 0'61%

SANT ANDREU DE LA BARCA:

	<u>A. F</u>	<u>A. B</u>	<u>Ass. X</u>	<u>Subm.</u>	<u>Prec.</u>	<u>Accid.</u>	<u>Cdp</u>	<u>Es.</u>	<u>Cr.</u>	<u>TOTAL</u>
Segle XVI	-	-	-	3	-	-	1	-	-	4 = 1'74%
XVII	9	1	2	9	1	2	-	-	-	24 = 1'25%
XVIII	5	2	-	13	5	1	-	1	1	28 = 1'25%

SANT ESTEVE DE CERVELLO:

	<u>A. Foc</u>	<u>A. Blc</u>	<u>Ass. X</u>	<u>Subm.</u>	<u>Prec.</u>	<u>Accid.</u>	<u>Es</u>	<u>TOTAL</u>
Segle XVI	-	-	-	-	-	1	-	1 = 2'94%
Segle XVII	4	1	2	1	4	2	-	14 = 1'68%
Segle XVIII	1	2	2	2	3	-	1	11 = 0'95%

SANTA MARIA DE CORBERA:

	<u>A. Foc</u>	<u>A. Blc</u>	<u>Ass. X</u>	<u>Subm.</u>	<u>Prec.</u>	<u>Accid.</u>	<u>Cpd.</u>	<u>TOTAL</u>
Segle XVI	-	-	-	-	-	-	1	1 = 1'85%
Segle XVII	3	-	2	-	-	3	-	8 = 2'14%
Segle XVIII:	No hi consten.							

SANT MARTÍ DE TORRELLES:

	<u>A. Foc</u>	<u>A. Blc</u>	<u>Ass.X</u>	<u>Subm.</u>	<u>Prec.</u>	<u>Cop</u>	<u>Nafra</u>	<u>TOTAL</u>
Segle XVI	-	-	1	-	1	-	-	2 = 2'08%
Segle XVII	1	-	3	1	-	1	2	8 = 2'03%
Segle XVIII	1	-	-	6	-	-	-	7 = 0'81%

CLASSIFICACIÓ PER MESOS:

He classificat per mesos les morts violentes ocasionades per arma de foc, arma blanca o assassinat no especificat, en un sol grup, i les produïdes per submersió, en altre grup, deixant les morts provocades per altres causes accident, precipitació...etc.

SANT CLIMENT DE LLOBREGAT:

Segle XVI: Total 5.

Morts per les armes:

Maig: 1 home (1.566) mort per els bandolers.  
Agost: 2 homes (1.578, 1.599).  
Setembre: 1 home (1.597).  
Octubre: 1 home (1.563).

Morts per submersió: No hi consten.

Segle XVII: total 13 (11 per les armes i 2 per submersió). Sant Climent.

Morts per les armes:

Gener: 2 homes (1.641) morts per els castellans.  
Febrer: 2 homes (1.612-1.671).  
Maig: 1 home (1.670), francès.  
Juliol: 2 homes (1.617-1.677).  
1 dona (1.677).  
Setembre: 1 home (1.617) Sentenciat a mort.  
Octubre: 1 home (1.614).  
Desembre: 1 home (1.656) Soldat.

Morts per submersió: 2

Gener: 1 home (1.640).  
Setembre: 1 home (1.656).

Segle XVIII: Total 18 (11 per les armes i 7 per submersió). S. Climent.

Morts per les armes:

Gener: 5 homes (1 el 1.708 i 4 el 1.720 per la guerra).  
Febrer: 1 home (1.720, per la guerra).  
Agost: 3 homes (2 el 1.713, i 1 el 1.714 tots per la guerra).  
Setembre: 1 home (1.713, per la guerra).

Novembre: 1 home (1.702).

Morts per submersió: 7

Abril: 1 albat (1.707).

Juliol: 1 home (1.787).

Agost: 2 home i dona (1.719).

Setembre: 1 home (1.719).

Octubre: 2 homes (1.714, un soldat,-1.788).

#### SANT ANDREU DE LA BARCA:

Segle XVI: total 21 (12 per les armes i 9 per submersió).

Morts per les armes:

Gener: 1 home (1.622).

Abril: 1 home (1.675, soldat, per la guerra?).

Juny: 1 home (1.601).

Juliol: 2 homes (1.690 per els bandolers, - 1.699).

Agost: 3 homes (dos el 1.600 - 1.612).

Setembre: 1 home (1.622).

Octubre: 2 homes (1.654-1.636 per els bandolers).

Desembre: 1 home (1.634).

Morts per submersió: 9

Gener: 1 home (1.604).

Maig: 1 albat (1.681).

Juny: 2 albat (1.612, 1.675).  
1 home (1.651, francès).

Agost: 1 home (1.699).

Setembre: 1 home (1.637).

Desembre: 1 home (1.698).

Segle XVIII: total 20 (7 per arma i 13 per submersió). Sant Andreu.

Mort per les armes:

Abril: 1 home (1.707).

Juliol: 1 home (1.714, soldat de Castella, per la guerra).

Agost: 4 homes (1.719, un era tinent, tots per la guerra).

Octubre: 1 home (1.730, per la guerra).

Morts per submersió: 13.

Febrer: 1 albat (1.741).

Març: 1 home (1.790).

Maig: 1 home (1.731).

Juny: 2 homes (1.765, 1.787).

Juliol: 1 home (1.778).

Agost: 1 home (1.717).

1 dona (1.755).

1 albat (1.754).

Octubre: 1 dona (1.713).

Novembre: 1 home (1.705).  
Desembre: 1 home (1.720).  
1 albat (1.751).

SANT ESTEVE DE CERVELLÓ:

Segle XVII: Total 8 (7 per armes i 1 per submersió).

Morts per les armes:

Gener: 1 home (1.642).  
Març: 2 homes (1.605, 1.690).  
Abril: 1 home (1.677).  
Juny: 1 home (1.655).  
Octubre: 1 home (1.624).  
Novembre: 1 home (1.648, mort per uns soldats, temps de guerra).

Mort per submersió:

Abril: 1 home (1.620).

Segle XVIII: Total 7 (5 per armes i 2 per submersió). Cervelló.

Mort per les armes:

Febrer: 1 home (1.703).  
Maig: 1 home (1.711).  
Juliol: 1 home (1.707).  
Agost: 2 homes (1.770, 1.719).

Morts per submersió:

Gener: 1 dona (1.796).  
Juny: 1 home (1.718).

SANTA MARIA DE CORBERA:

Segle XVI: Total 1 home (febrer de 1.597). (mort per les armes), no hi consten morts per submersió.

Segle XVII: Total 5 no hi consten morts per submersió.

Mort per les armes:

Abril: 1 home (1.604).  
Maig: 1 home (1.602).  
1 dona (1.604).  
Juny: 1 home (1.602).  
Novembre: 1 home (1.634).

Segle XVIII: No hi consten morts violentes.

SANT MARTÍ DE TORRELLES:

Segle XVI: 1 home (febrer 1.592), no hi consten morts per submersió.

Segle XVII: Total 8 (7 per armes i 1 per submersió).

Mort per les armes:

Febrer: 2 homes (1.698 i 1.628 mort per els bandolers).

Abril: 2 homes (1.616, 1.630).

Juny: 1 home (1.610).

Juliol: 1 home (1.639).

Setembre: 1 home (1.613).

Morts per submersió:

Juliol: 1 albat (1.686).

Segle XVIII: Total 7 (1 per armes i 6 per submersió). Torrelles.

Mort per les armes:

Juny: 1 home (1.714).

Morts per submersió:

Maig: 2 albats (1.743).

Agost: 2 dones (1.773, 1.779).

Octubre: 1 albat (1.795).

Novembre: 1 dona (1.777).

ORBITS SANT CLIMENT SEGLE XVI

Albats ***** Cassos I*****

          nº          1          2          3          4          5          6  
ANY 0123456789012345678901234567890123456789012345678901234567890

- 1.538****
- 1.539*****|*****
- " "
- " "
- 1.561*|*****
- 1.562*****|*****
- 1.563***|*****
- 1.564*****|*****
- 1.565*****|*****
- 1.566*****|*****
- 1.567*****|*****
- 1.568*****|*****
- 1.569***|*****
- 1.570***|*****
- 1.571*****|****
- 1.572*****|*****
- 1.573*****|*****
- 1.574*****|*****
- 1.575*****|*****
- 1.576***|*****
- 1.577***|*****
- 1.578*****|*****
- 1.579***|*****
- 1.580*****|*****
- 1.581**|****
- 1.582***|*****
- 1.583*****|*****
- 1.584*****|*****
- 1.585***|*****
- " "
- " "
- 1.594***|*****
- 1.595*****|*****
- 1.596*****|*****
- 1.597*****|*****
- 1.598*****|*****
- 1.599*****|*****

òBITS SANT CLIMENT SEGLE XVI (mesos)

Total (albats + cossos)

	nº	30...	35....	40...	45....	50...	55....	60...	65....	70...	75....	80
GENER		*****51										
FEBRER		**(31)										
MARC		*****54										
ABRIL		*****47										
MAIG		*****46										
JUNY		*****40										
JULIOL		*****46										
AGOST		*****81										
SETEMBRE		*****62										
OCTUBRE		*****68										
NOVEMBRE		*****48										
DESEMBRE		*****54										

òBITS SANT CLIMENT SEGLE XVI (mesos)

Albats

	nº	1	2	3	4
GENER	01234567890123456789012345678901234567890	***** (18)			
FEBRER		***** (6)			
MARC		***** (17)			
ABRIL		***** (9)			
MAIG		***** (16)			
JUNY		***** (20)			
JULIOL		***** (22)			
AGOST		***** (35)			
SETEMBRE		***** (29)			
OCTUBRE		***** (30)			
NOVEMBRE		***** (22)			
DESEMBRE		***** (12)			



OBITS SANT CLIMENT SEGLE XVII

Albats *****| Cossos |*****

nº            1            2            3            4            5            6  
ANY 012345678901234567890123456789012345678901234567890

- 1.600**
- 1.601*|*****
- 1.602
- " "
- " "
- 1.610**|*****
- 1.611*****|*****
- 1.612*****|*****
- 1.613*****|*****
- 1.614*****|*****
- 1.615*****|*****
- 1.616*****|*****
- 1.617*****|*****
- 1.618*****|*****
- 1.619*****|*****
- 1.620*****|*****
- 1.621*****|*****
- 1.622*****|*****
- 1.623*****|*****
- 1.624*****|*****
- 1.625*****|*****
- 1.626*****|*****
- 1.627*****|*****
- 1.628*****|*****
- 1.629*****|*****
- 1.630*****|*****
- 1.631*****|*****
- 1.632*****|*****
- 1.633*****|*****
- 1.634*****|*****
- 1.635*****|*****
- 1.636*****|*****
- 1.637*****|*****
- 1.638*****|*****
- 1.639*****|*****
- 1.640*****|*****
- 1.641*****|*****
- 1.642*****|*****
- 1.643*****|*****
- 1.644*****|*****
- 1.645*****|*****
- 1.646*****|*****
- 1.647*****|*****
- 1.648*****|*****

Albats ****| Cossos |****

nº	1	2	3	4	5	6
<u>ANY 0123456789012345678901234567890123456789012345678901234567890</u>						
1.648	*****		*****			
1.650	*****		*****			
1.651	*****		*****			
1.652	*****		*****			
1.653	*****		*****			
1.654	*****		*****			
1.655	*****		*****			
1.656	*****		*****			
1.657	*****		*****			
1.658	*****		*****			
1.659	*****		*****			
1.660	*****		*****			
1.661	*****		*****			
1.662	*****		*****			
1.663	*****		*****			
1.664	***		*****			
1.665	*****		*****			
1.666	*****		*****			
1.667	*****		*****			
1.668	*****		*****			
1.669	*****		*****			
1.670	*****		*****			
1.671	*****		*****			
1.672	*****		*****			
1.673	*****		*****			
1.674	*****		*****			
1.675	*****		*****			
1.676	*****		*****			
1.677	*****		*****			
1.678	*****		*****			
1.679	*****		*****			
1.680	*****		*****			
1.681	*****		*****			
1.682	*****		*****			
1.683	*****		*****			
1.684	*****		*****			
1.685	*****		*****			
1.686	****		*****			
1.687	*****		*****			
1.688	*****		*****			
1.689	*****		***			
1.690	*					
1.691	*****		*****			
1.692	*****		*****			
1.693	*****		*****			
1.694	*****		*****			
1.695	*****		*****			

Albats ****| Cossos |****

nº	1	2	3	4	5	6
ANY	0123456789012345678901234567890123456789012345678901234567890					
1.696	***** *****					
1.697	***** *****					83
1.698	***** *****					
1.699	***** *****					

òBITS SANT CLIMENT SEGLE XVII (mesos)

Total ***** Albats + Cossos

	170	200	300
nº	...80...90...	...10...20...30...40...50...80...90...	
GEN	*****		285
FEBR	***177		
MAR	***178		
ABR	*170		
MAI	*****185		
JUN	*****189		
JUL	*****209		
AGO	*****295		
SETBRE	*****285		
OCTRE	*****304		
NOVBRE	*****207		
DESBRE	*****220		

òBITS SANT CLIMENT SEGLE XVII (mesos)

Albats *****

	1	0
nº	...80...90...0	...10...20...30...40...50...80...90...
GEN	*****26	
FEBR	**73	
MAR	***80	
ABR	**73	
MAI	*****99	
JUN	*****86	
JUL	*****119	
AGO	*****190	
SETBRE	*****187	
OCTRE	*****192	
NOVBRE	*****106	
DESBRE	*****97	

OBITS SAINT CLIMENT SEGLE XVIII

Albats *****| Cossos |*****

no	1	2	3	4	5	6
ANY	0123456789012345678901234567890123456789012345678901234567890					
1.700	***** *****					
1.701	***** *****					
1.702	***** *****					
1.703	***** *****					
1.704	***** *****					
1.705	***** *****					
1.706	***** *****					76
1.707	***** *****					68
1.708	***** *****					72
1.709	***** *****					
1.710	***** *****					
1.711	***** *****					
1.712	***** *****					
1.713	***** *****					98
1.714	***** *****					119
1.715	***** *****					68
1.716	***** *****					
1.717	***** *****					65
1.718	***** *****					
1.719	***** *****					
1.720	***** *****					
1.721	***** *****					
1.722	***** *****					
1.723	***** *****					
1.724	***** *****					
1.725	***** *****					
1.726	***** *****					
1.727	***** *****					
1.728	***** *****					
1.729	***** *****					
1.730	***** *****					
1.731	***** *****					
1.732	***** *****					
1.733	***** *****					
1.734	***** *****					
1.735	***** *****					
1.736	***** *****					
1.737	***** *****					
1.738	***** *****					
1.739	***** *****					
1.740	***** *****					
1.741	***** *****					
1.742	***** *****					
1.743	***** *****					
1.744	***** *****					

Albats ***** | Cossos | *****

nº	1	2	3	4	5	6
<u>ANY 0123456789012345678901234567890123456789012345678901234567890</u>						
1.745	*****	*****	*****	*****	*****	*****
1.746	*****	*****	*****	*****	*****	*****
1.747	*****	***				
1.748	*****	*****	*****	*****	*****	*****
1.748	*****	*****				
1.750	*****	*****	*****	*****	*****	*****
1.751	*****	*****	*****	*****	*****	*****
1.752	*****	*****	*****	*****	*****	*****
1.753	*****	*****	*****	*****	*****	*****
1.754	*****	*****	*****	*****	*****	*****78
1.755	*****	*****	*****	*****	*****	*****
1.756	*****	*****	*****	*****	*****	*****
1.757	*****	*****	*****	*****	*****	*****
1.758	*****	*****	*****	*****	*****	*****
1.759	*****	*****	*****	*****	*****	*****
1.760	*****	*****	*****	*****	*****	*****73
1.761	*****	*****	*****	*****	*****	*****
1.762	*****	*****	*****	*****	*****	*****
1.763	*****	*****	*****	*****	*****	*****
1.764	*****	*****	*****	*****	*****	*****
1.765	*****	*****	*****	*****	*****	*****
1.766	*****	*****	*****	*****	*****	*****
1.767	*****	*****	*****	*****	*****	*****
1.768	*****	*****	*****	*****	*****	*****
1.769	*****	*****	*****	*****	*****	*****
1.770	*****	*****	*****	*****	*****	*****
1.771	*****	*****	*****	*****	*****	*****
1.772	*****	*****	*****	*****	*****	*****
1.773	*****	*****	*****	*****	*****	*****
1.774	*****	*****	*****	*****	*****	*****
1.775	*****	*****	*****	*****	*****	*****
1.776	*****	*****	*****	*****	*****	*****
1.777	*****	*****	*****	*****	*****	*****
1.778	*****	*****	*****	*****	*****	*****
1.779	*****	*****	*****	*****	*****	*****
1.780	*****	*****	*****	*****	*****	*****
1.781	*****	*****	*****	*****	*****	*****
1.782	*****	*****	*****	*****	*****	*****65
1.783	*****	*****	*****	*****	*****	*****
1.784	*****	*****	*****	*****	*****	*****
1.785	*****	*****	*****	*****	*****	*****
1.786	*****	*****	*****	*****	*****	*****
1.787	*****	*****	*****	*****	*****	*****
1.788	*****	*****	*****	*****	*****	*****
1.789	*****	*****	*****	*****	*****	*****
1.790	*****	*****	*****	*****	*****	*****
1.791	*****	*****	*****	*****	*****	*****

Albats *****| Cossos |*****

nº	1	2	3	4	5	6
ANY	0123456789012345678901234567890123456789012345678901234567890					
1.792	***** *****					
1.793	***** *****67					
1.794	***** *****					
1.795	***** *****					
1.796	***** *****					
1.797	***** *****					
1.798	***** *****					
1.799	***** *****					

òBITS SANT CLIMENT SEGLE XVIII (mesos)

Total (albats+cossos)

	200									300									400										
	nº	10	20	30	40	50	60	70	80	90	nº	10	20	30	40	50	60	70	80	90	nº	10	20	30	40	50	60	70	80
GENER	*****340																												
FEBRER	*****270																												
MARC	*****254																												
ABRIL	*****307																												
MAIG	*****287																												
JUNY	*****249																												
JULIOL	*****332																												
AGOST	*****440																												
SETEMBRE	*****410																												
OCTUBRE	*****360																												
NOVEMBRE	*****314																												
DESEMBRE	*****335																												

òBITS SANT CLIMENT SEGLE XVIII (mesos)

Albats

	100									200									300										
	nº	10	20	30	40	50	60	70	80	90	nº	10	20	30	40	50	60	70	80	90	nº	10	20	30	40	50	60	70	80
GENER	*****182																												
FEBRER	*****162																												
MARC	*****135																												
ABRIL	*****181																												
MAIG	*****185																												
JUNY	*****168																												
JULIOL	*****267																												
AGOST	*****314																												
SETEMBRE	*****258																												
OCTUBRE	*****226																												
NOVEMBRE	*****174																												
DESEMBRE	*****172																												

ÒBITS SANT ANDREU DE LA BARCA SEGLE XVI

Albats *****| Cassas |*****

nº	1	2	3	4	5	6
<u>ANY</u>	<u>0</u>	<u>1</u>	<u>2</u>	<u>3</u>	<u>4</u>	<u>5</u>
1.566**						
1.567* *						
1.568*						
1.569***						
1.570**						
1.571*						
1.572*** ****						
1.573*****						
1.574****						
1.575*****						
1.576****						
1.577* *						
1.578*						
1.579***** ****						
1.580*						
1.581* *						
1.582** ***						
1.583**** ****						
1.584** *****						
1.585*****						
1.586*****						
1.587*						
1.588*****						
1.589***** **						
1.590***** *****						
1.591***** *****						
1.592***** *****						
1.593** ***						
1.594***** *****						
1.595***** *****						
1.596***** *****						
1.597***** *****						
1.598*** ****						
1.599***** *****						

ÒBITS SANT ANDREU DE LA BARCA SEGLE XVI (mesos)

Total (albats + cossos)

	nº	5	6	7	8	9	10	11	12	13	14	15	16	17	18	19	20	21	22	23	24	25	26	27	28
GENER		*****																							21
FEBRER		*****																							12
MARC		*****																							16
ABRIL		*****																							20
MAIG		*****																							28
JUNY		*****																							22
JULIOL		****																							9
AGOST		*****																							17
SETEMBRE		*****																							25
OCTUBRE		*****																							20
NOVEMBRE		*****																							25
DESEMBRE		*****																							14

ÒBITS SANT CLIMENT SEGLE XVI (mesos)

Albats

	nº	0	1	2	3	4	5	6	7	8	9	0	1	2	3	4	5	6	7	8	9	0	1	2	3	4	5	6	7	8	9			
GENER		*****																																8
FEBRER		**																																2
MARC		*****																																9
ABRIL		****																																4
MAIG		*****																																10
JUNY		*****																																9
JULIOL		**																																2
AGOST		*****																																9
SETEMBRE		*****																																14
OCTUBRE		*****																																12
NOVEMBRE		*****																																12
DESEMBRE		****																																5



ÒBITS SANT ANDREU DE LA BARCA SEGLE XVII

Albats *****| Cossos |*****

nº	1	2	3	4	5	6
<u>ANY 0123456789012345678901234567890123456789012345678901234567890</u>						
1.600	*****	*****				
1.601	*****	*****				
1.602	***	*****				
1.603	*****	*****				
1.604	*****	*****				
1.605	*****	*****				
1.606	*****	*****				
1.607	*****	*****				
1.608	*****	*****				
1.609	*****	*****				
1.610	*****	*****				
1.611	**	*****				
1.612	**	*****				
1.613		*****				
1.614		*****				
1.615	*					
1.616	*					
1.617	**	*****				
1.618	**	****				
1.619	*****	****				
1.620	***	*****				
1.621	*****	*****				
1.622	*****	*****				
1.623	****	*****				
1.624	**	*****				
1.625	***	*****				
1.626	*****	*****				
1.627	*****	*****				
1.628	***	****				
1.629	*****	*****				
1.630	**	*				
1.631	**	*****				
1.632	**	*****				
1.633	*****	*****				
1.634	*****	*****				
1.635	*****	*****				
1.636	*****	*****				
1.637	*	*****				
1.638	*					
1.639	**					
1.640	*					
1.641	*					
1.642	***					
1.643	**					
1.644	**					

nº	1	2	3	4	5	6
<u>ANY 0123456789012345678901234567890123456789012345678901234567890</u>						
1.645		*				
1.646		***				
1.647		**				
1.648	*****		*****			
1.649	*****		*****			
1.650	**		***			
1.651	*		*****			
1.652	***		*****			
1.653		*				
1.654	*****		*****			
1.655	****		***			
1.656	*****		*****			
1.657	*****		*****			
1.658	*****		*****			
1.659	***		***			
1.660	***		**			
1.661	**		**			
1.662	*		****			
1.663	****		*****			
1.664	****		***			
1.665	*****		****			
1.666	*****		*			
1.667	***		****			
1.668	***		****			
1.669	**		*****			
1.670	**		***			
1.671	*****		*			
1.672	*****		*****			
1.673	****		*****			
1.674	****		***			
1.675	***		****			
1.676	*****		*****			
1.677	*****		*****			
1.678	*****		*****			
1.679	*****		*****			
1.680	*****		****			
1.681	*****		***			
1.682	**		**			
1.683	**		*			
1.684	*****		*****			
1.685	**		****			
1.686	*		*			
1.687	*****		***			
1.688	*****		*****			
1.689	****		*****			
1.690		*				
1.691	*****		**			
1.692	***		****			
1.693	**		***			

nº	1	2	3	4	5	6	
ANY	0	1	2	3	4	5	6
1.694	*****	*****					
1.695	*****	*****					
1.696	*****	*****					
1.697	*****	*****					
1.698	*****	*****					
1.699	*****	*****					

ÒBITS SANT ANDREU DE LA BARCA SEGLE XVII (mesos)

Total (Albats + Cossos)

	6	7	8	9	0	1	2	
nº.	5	6	7	8	9	0	1	2
GEN	*****	*****	*****	*****	*****	*****	*****	88
FEBR	*****	68						
MAR	*****	73						
ABR	*****	*****	81					
MAI	*****	76						
JUN	*****	75						
JUL	*****	*****	84					
AGO	*****	*****	*****	*****	*****	*****	*****	120
SETBRE	*****	*****	*****	*****	*****	*****	*****	125
OCTRE	*****	*****	*****	*****	*****	*****	*****	109
NOVBRE	*****	*****	84					
DESBRE	*****	75						

ÒBITS SANT ANDREU DE LA BARCA SEGLE XVII (mesos)

Albats

	20	25	30	35	40	45	50	55	60	65	70
nº.	20	25	30	35	40	45	50	55	60	65	70
GEN	*****	*****	30								
FEBR	*****	*****	30								
MAR	*****	*****	31								
ABR	*****	*****	31								
MAI	*****	*****	36								
JUN	*****	*****	39								
JUL	*****	*****	35								
AGO	*****	*****	*****	*****	*****	*****	*****	*****	*****	*****	55
SETBRE	*****	*****	*****	*****	*****	*****	*****	*****	*****	*****	64
OCTRE	*****	*****	*****	*****	*****	*****	*****	*****	*****	*****	50
NOVBRE	*****	*****	*****	*****	*****	*****	*****	*****	*****	*****	38
DESBRE	*****	*****	*****	*****	*****	*****	*****	*****	*****	*****	28

ÒBITS SANT ANDREU DE LA BARCA SEGLE XVIII

Albats *****| Cossos |*****

nº	1	2	3	4	5	6
ANY	0123456789012345678901234567890123456789012345678901234567890					
1.700	***** *****					
1.701	***** ****					
1.702	***** ***					
1.703	***** **					
1.704	***** ****					
1.705	***** *****					
1.706	***** *****					
1.707	***** *****					
1.708	***** *****					
1.709	***** *****					
1.710	***** *****					
1.711	***** *****					
1.712	***** *****					
1.713	***** *****					
1.714	***** *****					
1.715	***** *****					
1.716	***** *****					
1.717	***** ****					
1.718	***** ****					
1.719	***** *****					
1.720	***** **					
1.721	***** **					
1.722	** *					
1.723	***** ***					
1.724	***** *****					
1.725	***** *****					
1.726	***** *****					
1.727	***** *****					
1.728	***** *****					
1.729	***** *****					
1.730	** *****					
1.731	***** *****					
1.732	***** *****					
1.733	***** *****					
1.734	***** **					
1.735	***** *****					
1.736	***** *****					
1.737	***** *****					
1.738	***** *****					
1.739	***** ***					
1.740	***** *					
1.741	***** *****					
1.742	***** *****					
1.743	***** *****					
1.744	***** *****					

no 1 2 3 4 5 6  
ANY 0123456789012345678901234567890123456789012345678901234567890

- 1.745*****|*****
- 1.746*****|****
- 1.747*****|*****
- 1.748*****|*****
- 1.749*****|**
- 1.750*****|*****
- 1.751*****|****
- 1.752*****|*****
- 1.753*****|*****
- 1.754*****|*****
- 1.755*****|*****
- 1.756*****|*****
- 1.757*****|*****
- 1.758*****|*****
- 1.759*****|*****
- 1.760*****|*****
- 1.761*****|*****
- 1.762*****|*****
- 1.763*****|*****
- 1.764*****|*****
- 1.765*****|*****
- 1.766*****|*****
- 1.767*****|*****
- 1.768*****|****
- 1.769*****|*****
- 1.770***|*****
- 1.771*****|*****
- 1.772*****|*****
- 1.773*****|*****
- 1.774*****|*****
- 1.775*****|*****
- 1.776*****|****
- 1.777*****|*****
- 1.778*****|****
- 1.779*****|*****
- 1.780*****|*****
- 1.781*****|*****90
- 1.782*****|*****
- 1.783*****|*****
- 1.784*****|*****
- 1.785*****|*****
- 1.786*****|*****
- 1.787*****|*****
- 1.788*****|*****
- 1.789*****|*****
- 1.790*****|*****
- 1.791*****|*****
- 1.792*****|*****
- 1.793*****|*****

nº	1	2	3	4	5	6
ANY	0123456789012345678901234567890123456789012345678901234567890					
1.794	***** *****					
1.795	***** *****					
1.796	***** *****					
1.797	***** *****					
1.798	***** *****					
1.799	***** *****					

ÒBITS SANT ANDREU DE LA BARCA SEGLE XVIII (mesos)

Total (albats+cossos)

	100									200									300									
	nº	10	20	30	40	50	60	70	80	90	10	20	30	40	50	60	70	80	90	10	20	30	40	50	60	70	80	90
GENER	*****	184																										
FEBRER	*****	154																										
MARC	*****	155																										
ABRIL	*****	146																										
MAIG	*****	130																										
JUNY	*****	140																										
JULIOL	*****	231																										
AGOST	*****	247																										
SETEMBRE	*****	272																										
OCTUBRE	*****	220																										
NOVEMBRE	*****	182																										
DESEMBRE	*****	171																										

ÒBITS SANT ANDREU DE LA BARCA SEGLE XVIII (mesos)

Albats

	100																											
	nº	10	20	30	40	50	60	70	80	90	10	20	30	40	50	60	70	80	90	10	20	30	40	50	60	70	80	90
GENER	*****	96																										
FEBRER	*****	96																										
MARC	*****	81																										
ABRIL	*****	85																										
MAIG	*****	77																										
JUNY	*****	82																										
JULIOL	*****	171																										
AGOST	*****	157																										
SETEMBRE	*****	174																										
OCTUBRE	*****	141																										
NOVEMBRE	*****	119																										
DESEMBRE	*****	101																										

ÒBITS SANT ESTEVE DE CERVELLÓ SEGLE XV

Albats = *****| Cossos = |*****

nº	1	2	3	4	5	6
ANY	012345678901234567890123456789012345678901234567890					
1.445*	*					
1.456**	*					
1.457*****	***					
1.458*						
1.459**	**					
1.460*****	*****					
1.469**	***					
1.470****	***					
1.472*****	*****					

ÒBITS SANT ESTEVE DE CERVELLÓ SEGLE XV (mesos)

Total (albats + cossos)

	nº	0	1	2	3	4	5	6	7	8	9	10	11	12	13	14	15	16	17	18	19	20	
GENER																							
FEBRER																							
MARC																							
ABRIL																							
MAIG																							
JUNY																							
JULIOL																							
AGOST																							
SETEMBRE																							
OCTUBRE																							
NOVEMBRE																							
DESEMBRE																							

ÒBITS SANT ESTEVE DE CERVELLÓ SEGLE XV (mesos)

Albats

	nº	0	1	2	3	4	5	6	7	8	9	10	11	12	13	14	15	16	17	18	19	20
GENER		**1																				
FEBRER		*****3																				
MARC		*****12																				
ABRIL		**1																				
MAIG		0																				
JUNY		**1																				
JULIOL		0																				
AGOST		*****5																				
SETEMBRE		*****8																				
OCTUBRE		*****5																				
NOVEMBRE		****2																				
DESEMBRE		0																				

ÒBITS SANT ESTEVE DE CERVELLÓ SEGLE XVI

Albats = *****| Cossos = |*****

	nº	1	2	3	4	5	6
ANY	012345678901234567890123456789012345678901234567890						
1.593	***** ****						
1.594	***** *****						
1.595	*** *****						
1.596	** ****						
1.597	**** *****						
1.598	**** *						
1.599	*****						

ÒBITS SANT ESTEVE DE CERVELLÓ SEGLE XVI (mesos)

Total (albats + cossos)

	nº	0	1	2	3	4	5	6	7	8	9	10	11	12	13	14	15	16	17	18	19	20
GENER		****2																				
FEBRER		0																				
MARC		0																				
ABRIL		*****6																				
MAIG		*****10																				
JUNY		****2																				
JULIOL		*****3																				
AGOST		****2																				
SETEMBRE		****2																				
OCTUBRE		*****3																				
NOVEMBRE		0																				
DESEMBRE		*****4																				



OBITS SANT ESTEVE DE CERVELLÓ SEGLE XVI (mesos)

Albats

	nº	0	1	2	3	4	5	6	7	8	9	10	11	12	13	14	15	16	17	18	19	20
GENER		**1																				
FEBRER		0																				
MARC		0																				
ABRIL		**1																				
MAIG		*****5																				
JUNY		0																				
JULIOL		**1																				
AGOST		**1																				
SETEMBRE		***2																				
OCTUBRE		**1																				
NOVEMBRE		0																				
DESEMBRE		**1																				

OBITS SANT ESTEVE DE CERVELLÓ SEGLE XVII

Albats *****| Cossos |*****

nº	1	2	3	4	5	6
<u>ANY 0123456789012345678901234567890123456789012345678901234567890</u>						
1.600* **						
1.601*						
1.602*						
1.603** ****						
1.604 *						
1.605 ****						
1.606 *****						
1.607 **						
1.608 ****						
1.609 **						
1.610 ***						
1.611 **						
1.612* *****						
1.613 **						
1.614 *****						
1.615 ****						
1.616*						
1.617*						
1.618 *						
1.619* **						
1.620*** *****						
1.621*** ***						
1.622**** **						
1.623**** *****						
1.624** *****						
1.625 *****						
1.626 *						
1.627*** ***						
1.628 *						
1.629*** *****						
1.630*** *****						
1.631* ****						
1.632 ****						
1.633* **						
1.634****						
1.635*						
1.636**** ****						
1.637* ****						
1.638***** **						
1.639 ***						
1.640 ***						
1.641*** *****						
1.642*** *****						
1.643** ***						
1.644*** *****						

nº            1            2            3            4            5            6  
ANY 0123456789012345678901234567890123456789012345678901234567890

- 1.645**|*****
- 1.646|*
- 1.647*
- 1.648***|*****
- 1.649*****|*****
- 1.650*|***
- 1.651*****|*****
- 1.652*****|*****
- 1.653***|*
- 1.654***|**
- 1.655*|*****
- 1.656**|*****
- 1.657****|*****
- 1.658|*****
- 1.659**|*
- 1.660|***
- 1.661**|*****
- 1.662*|**
- 1.663**|**
- 1.664*****|*****
- 1.665***|*****
- 1.666***|*****
- 1.667*|*****
- 1.668****|*****
- 1.669****|*****
- 1.670****|*****
- 1.671***|*****
- 1.672*****|*****
- 1.673****|*****
- 1.674*|*****
- 1.675*|*****
- 1.676*****|*****
- 1.677***|*****
- 1.678*|*
- 1.679*****|*****
- 1.680*****|*****
- 1.681*****|**
- 1.682*****|**
- 1.683*****|*****
- 1.684*****|*****
- 1.685*****|**
- 1.686*****|*****
- 1.687****|*****
- 1.688*****|*****
- 1.689***|*****
- 1.690*****|**
- 1.691****|*****
- 1.692*****|*****
- 1.693*****|**

nº	1	2	3	4	5	6
ANY	0123456789012345678901234567890123456789012345678901234567890					
1.694	** *****					
1.695	***** ****					
1.696	***** *****					
1.697	***** *****					
1.698	***** *****					
1.699	***** *****					

ÒBITS SANT ESTEVE DE CERVELLÓ SEGLE XVII (mesos)

Total (albats+cossos)

	nº	45...	50...	55...	60...	65...	70...	75...	80...	85...	90...	95...	100
GENER	*****												82
FEBRER	*****												63
MARC	*****												61
ABRIL	*****												72
MAIG	***												48
JUNY	*****												73
JULIOL	*****												61
AGOST	*****												81
SETEMBRE	*****												98
OCTUBRE	*****												78
NOVEMBRE	*****												59
DESEMBRE	*****												64

ÒBITS SANT ESTEVE DE CERVELLÓ SEGLE XVII (mesos)

Albats

	nº	0...	5...	10...	15...	20...	25...	30...	35...	40...	45...	50
GENER	*****											30
FEBRER	*****											17
MARC	*****											23
ABRIL	*****											18
MAIG	*****											14
JUNY	*****											24
JULIOL	*****											19
AGOST	*****											25
SETEMBRE	*****											43
OCTUBRE	*****											34
NOVEMBRE	*****											18
DESEMBRE	*****											25

ÒBITS SANT ESTEVE DE CERVELLÓ SEGLE XVIII

Albats *****| Cossos |*****

nº	1	2	3	4	5	6
<u>ANY 0123456789012345678901234567890123456789012345678901234567890</u>						
1.700**** *****						
1.701***** *****						
1.702***** *****						
1.703*** *****						
1.704***** *						
1.705***** *****						
1.706***** *****						
1.707***** *****						
1.708***** *****						
1.709** *****						
1.710***** *****						
1.711*** *****						
1.712***** *****						
1.713***** *****						
1.714***** *****						
1.715***** *****						
1.716***** *****						
1.717***** *****						
1.718***** ****						
1.719***** *****						
1.720* *****						
1.721** ***						
1.722** *						
1.723***** *****						
1.724***** *****						
1.725***** *****						
1.726***** *****						
1.727*** ****						
1.728***** *****						
1.729***** *****						
1.730***** *****						
1.731***** *****						
1.732***** *****						
1.733***** *****						
1.734*** ***						
1.735***** *****						
1.736 *						
" "						
" "						
1.767**** *****						
1.768***** *****						
1.769***** ***						
1.770***** ***						
1.771***** *****						
1.772***** *****						

nº	1	2	3	4	5	6
ANY	0123456789012345678901234567890123456789012345678901234567890					
1.773	***** *****					
1.774	***** *****					
1.775	***** *****					
1.776	***** *****					
1.777	***** *****					
1.778	***** *****					
1.779	***** *****					
1.780	***** *****					
1.781	***** *****					
1.782	***** *****					
1.783	***** *****					
1.784	***** *****					
1.785	***** *****					
1.786	***** *****					
1.787	***** *****					
1.788	***** *****					
1.789	***** *****					
1.790	***** *****					
1.791	***** *****					
1.792	***** *****					
1.793	***** *****					
1.794	***** *****					
1.795	***** *****					
1.796	***** *****					
1.797	***** *****					
1.798	***** *****					
1.799	***** *****					

ÒBITS SANT ESTEVE DE CERVELLÓ SEGLE XVIII (mesos)

Total (albats+cossos)

	nº	..80..	..85..	..90..	..95..	..100..	..105..	..110..	..115..	..120..	..125..	..130..	..135
GENER	*****												112
FEBRER	*****												89
MARC	*****												99
ABRIL	*****												92
MAIG	*****												75
JUNY	*****												66
JULIOL	*****												84
AGOST	*****												118
SETEMBRE	*****												132
OCTUBRE	*****												124
NOVEMBRE	*****												98
DESEMBRE	*****												100

ÒBITS SANT ESTEVE DE CERVELLÓ SEGLE XVIII (mesos)

Albats

	nº	35	40	45	50	55	60	65	70	75	80
GENER	*****										52
FEBRER	*****										45
MARC	*****										52
ABRIL	*****										46
MAIG	****										38
JUNY	*****										42
JULIOL	*****										50
AGOST	*****										70
SETEMBRE	*****										77
OCTUBRE	*****										66
NOVEMBRE	*****										53
DESEMBRE	*****										44

ÒBITS SANTA MARIA DE CORBERA SEGLE XVI

Albats = *****| Cossos = |*****

nº	1	2	3	4	5	6
ANY	0123456789012345678901234567890123456789012345678901234567890					

1.590*|**  
 1.591|*****  
 1.592*|****  
 1.593***|**  
 1.594*|*****  
 1.595****|****  
 1.596*|  
 1.597**|*****  
 1.598|*  
 1.599***|*****

ÒBITS SANTA MARIA DE CORBERA SEGLE XVI (mesos)

Total (albats + cossos)

	nº	1	2	3	4	5	6	7	8	9	10	11	12	13	14	15
GENER	*****	*****13														
FEBRER	*****3															
MARC	*****3															
ABRIL	*****4															
MAIG	*****5															
JUNY	*1															
JULIOL	*****4															
AGOST	*1															
SETEMBRE	*****6															
OCTUBRE	*****4															
NOVEMBRE	*****3															
DESEMBRE	*****7															



OBITS SANTA MARIA DE CORBERA SEGLE XVI (mesos)

Albats

	nº	0	1	2	3	4	5	6	7	8	9	10	11	12	13	14	15
GENER		*	*	*	*	*	*	*	*	*	*	*	*	*	*	*	*
FEBRER		*	*														
MARC		*	*														
ABRIL		*	*														
MAIG		0															
JUNY		0															
JULIOL		*	*														
AGOST		*	*														
SETEMBRE		*	*														
OCTUBRE		*	*	*	*	*	*	*	*	*	*	*	*	*	*	*	*
NOVEMBRE		*	*														
DESEMBRE		*	*														

OBITS SANTA MARIA DE CORBERA SEGLE XVII

Albats *****| Cossos |*****

nº	1	2	3	4	5	6					
ANY	0	1	2	3	4	5	6	7	8	9	0
1.600	****	****									
1.601	**	*****									
1.602	*	*****									
1.603	****	****									
1.604	**	*****									
1.605	****	*****									
1.606	*	*****									
1.607	*	****									
1.608	****	****									
1.609	*	*****									
1.610	**	****									
1.611	**	*****									
1.612	**	*****									
1.613		**									
1.614	****	*****									
1.615	*	*****									
1.616	**	****									
1.617		****									
1.618		*****									
1.619		*****									
1.620		*****									
1.621		*****									
1.622	**	*****									
1.623		*****									
1.624	*	*****									
1.625		*****									
1.626	*	*****									
1.627	*	*****									
1.628		*****									
1.629	*	****									
1.630		****									
1.631		*****									
1.632		****									
1.633	***	****									
1.634		**									
1.635		*****									
1.636		*****									
1.637		****									
1.638		*****									
1.639		*****									
1.640		*****									
1.641		*****									
1.642		***									
1.643		**									

ÒBITS DE SANTA MARIA DE CORBERA SEGLE XVII (mesos)

Total (albats+cossos)

	1					2					3					4					5									
nº	0	1	2	3	4	5	6	7	8	9	0	1	2	3	4	5	6	7	8	9	0	1	2	3	4	5	6	7	8	9
GENER	*****29																													
FEBRER	*****24																													
MARC	*****44																													
ABRIL	*****31																													
MAIG	*****45																													
JUNY	*****27																													
JULIOL	*****18																													
AGOST	*****34																													
SETEMBRE	*****28																													
OCTUBRE	*****40																													
NOVEMBRE	*****29																													
DESEMBRE	*****24																													

ÒBITS DE SANTA MARIA DE CORBERA SEGLE XVII (mesos)

Albats

	nº	0	1	2	3	4	5	6	7	8	9	10	11	12	13	14	15	16	17	18	19	20	
GENER		*****6																					
FEBRER		****2																					
MARC		*****4																					
ABRIL		*****3																					
MAIG		**1																					
JUNY		*****4																					
JULIOL		*****3																					
AGOST		*****6																					
SETEMBRE		*****6																					
OCTUBRE		*****8																					
NOVEMBRE		**1																					
DESEMBRE		****2																					

OBITS SANTA MARIA DE CORBERA SEGLE XVIII

Albats *****| Cossos *****|

nº	1	2	3	4	5	6
<u>ANY 012345678901234567890123456789012345678901234567890</u>						
1.738***						
1.739*****						
1.740**						
1.741*****						
1.742***						
1.743****						
1.744*****						
1.745*						
1.746*** *****						
1.747*** *****						
1.748***** *****						
1.749*** ***						
1.750** *****						
1.751*** *****						
1.752***** *****						
1.753***** *****						
1.754***** *****						
1.755* **						
1.756** *****						
1.757*** **						
1.758***** *****						
1.759***** ***						
1.760* *****						
1.76***** *****						
1.762*** *****						
1.763***** *****						
1.764***** *****						
1.765***** *****						
1.766*** ***						
1.767*** **						
1.768** *****						
1.769***** ***						
1.770***** *****						
1.771***** ***						
1.772***** *****						
1.773***** *****						
1.774***** ***						
1.775***** *****						
1.776***** **						
1.777* ****						
1.778***** *****						
1.779***** *****						
1.780***** **						
1.781***** ***						
1.782***** *****						

nº	1	2	3	4	5	6
ANY	0123456789012345678901234567890123456789012345678901234567890					
1.783	***** *****					
1.784	***** *****					
1.785	***** *****					

ÒBITS SANTA MARIA DE CORBERA SEGLE XVIII (mesos)

Total (albats + cossos)

	nº. 20...	25...	30...	35...	40...	45...	50...	55...	60...	65...	70
GEN	*****										64
FEBR	*****										30
MAR	*****										44
ABR	*****										33
MAI	*****										33
JUN	*****										39
JULI	*****										50
AGO	*****										54
SETBRE	*****										57
OCTRE	*****										50
NOVBRE	*****										34
DESBRE	*****										29

OBITS SANTA MARIA DE CORBERA SEGLE XVIII (mesos)

Albats

	nº. 10	11	12	13	14	15	16	17	18	19	20	21	22	23	24	25	26	27	28	29	30
GEN	*****																				27
FEBR	*****																				13
MAR	*****																				24
ABR	*7																				
MAI	*****																				13
JUN	*****																				25
JUL	*****																				31
AGO	*****																				30
SETBRE	*****																				28
OCTRE	*****																				28
NOVBRE	**10																				
DESBRE	*****																				13

OBITS SANT MARTÍ DE TORRELLES SEGLE XVI

Albats *****| Cossos |*****

nº	1	2	3	4	5	6
<u>ANY 012345678901234567890123456789012345678901234567890</u>						
1.575*		****				
1.576*		*				
1.577*		****				
1.578*		**				
1.579*						
1.580*		*				
1.581*		*****				
1.582*		*				
1.583*		****				
1.584*		****				
1.585*		*				
1.586*		**				
1.587*		***				
1.588*		*				
1.589*		**				
1.590*		*****				
1.591*		***				
1.592*		*****				
1.593*		*****				
1.594*		***				
1.595*		***				
1.596*		***				
1.597*		*				
1.598*		**				
1.599*		**				

OBITS SANT MARTÍ DE TORRELLES SEGLE XVI (mesos)

Total (albats+cossos)

GENER	nº	1										2				
		1	2	3	4	5	6	7	8	9	0	1	2	3	4	5
GENER		*****3														
FEBRER		*****5														
MARC		*****13														
ABRIL		*****7														
MAIG		*****5														
JUNY		*****7														
JULIOL		*****5														
AGOST		*****10														
SETEMBRE		*****19														
OCTUBRE		*****8														
NOVEMBRE		*****8														
DESEMBRE		*****6														

OBITS SANT MARTÍ DE TORRELLES SEGLE XVI (mesos)

Albats

	nº	1	2	3	4	5	6	7	8	9	10	11	12	13	14	15
GENER		*1														
FEBRER		*1														
MARC		*1														
ABRIL		**2														
MAIG		0														
JUNY		*****5														
JULIOL		*1														
AGOST		*****6														
SETEMBRE		*****13														
OCTUBRE		*1														
NOVEMBRE		**2														
DESEMBRE		**2														

ÒBITS SANT MARTÍ DE TORRELLES SEGLE XVII

Albats *****| Cassos |*****

nº	1	2	3	4	5	6
<u>ANY 0123456789012345678901234567890123456789012345678901234567890</u>						
1.600*						
1.601*						
1.602*****						
1.603*** *						
1.604 ***						
1.605* ***						
1.606* *****						
1.607* ***						
1.608 *						
1.609*						
1.610*** ***						
1.611 *						
1.612* *						
1.613 ****						
1.614 *						
1.615* *****						
1.616* *****						
1.617* *						
1.618*** ***						
1.619* **						
1.620 ***						
1.621 **						
1.622 ***						
1.623*						
1.624 *****						
1.625*** *						
1.626*** *						
1.627* *						
1.628 ***						
1.629* ***						
1.630* **						
1.631* *****						
1.632* ***						
1.633****						
1.634 *****						
1.635 **						
1.636***** ***						
1.637 ****						
1.638 ***						
1.639*** **						
1.640 **						
1.641 **						
1.642 **						
1.643** ****						
1.644 **						



nº	1	2	3	4	5	6
<u>ANY 0123456789012345678901234567890123456789012345678901234567890</u>						

- 1.645*|****
- 1.646|*
- 1.647**|***
- 1.648|**
- 1.649*|**
- 1.650|***
- 1.651*|*****
- 1.652|*****
- 1.653|*
- 1.654|
- 1.655|
- 1.656*****|**
- 1.657**|***
- 1.658|*
- 1.659|*
- 1.660|*
- 1.661*****|
- 1.662***|
- 1.663*|***
- 1.664**|**
- 1.665***|
- 1.666*|*
- 1.667***|
- 1.668*|**
- 1.669|***
- 1.670*|***
- 1.671|**
- 1.672***|*****
- 1.673|***
- 1.674*|*
- 1.675|**
- 1.676**|*****
- 1.677*|**
- 1.678|**
- 1.679|***
- 1.680|*
- 1.681*|***
- 1.682|*
- 1.683**|*****
- 1.684*|*****
- 1.685*|**
- 1.686*****|**
- 1.687**|**
- 1.688|*
- 1.689|**
- 1.690**|***
- 1.691|**
- 1.692****|**
- 1.693|**

nº            1            2            3            4            5            6  
ANY 0123456789012345678901234567890123456789012345678901234567890

1.694****|***  
 1.695|*  
 1.696**|***  
 1.697|*****  
 1.698|****  
 1.699**|

ÒBITS SANT MARTÍ DE TORRELLES SEGLE XVII (mesos)

Total (albatz+cossos)

	1		2		3		4		5	
nº	1234567890	1234567890	1234567890	1234567890	1234567890	1234567890	1234567890	1234567890	1234567890	1234567890
GENER	*****44									
FEBRER	*****35									
MARC	*****30									
ABRIL	*****37									
MAIG	*****33									
JUNY	*****33									
JULIOL	*****17									
AGOST	*****29									
SETEMBRE	*****34									
OCTUBRE	*****40									
NOVEMBRE	*****26									
DESEMBRE	*****35									

ÒBITS SANT MARTÍ DE TORRELLES SEGLE XVII (mesos)

Albatz

	nº 1 2 3 4 5 6 7 8 9 10 11 12 13 14 15 16 17 18 19 20																			
GENER	*****12																			
FEBRER	*****11																			
MARC	*****6																			
ABRIL	*****10																			
MAIG	*****8																			
JUNY	*****6																			
JULIOL	*****5																			
AGOST	*****10																			
SETEMBRE	*****12																			
OCTUBRE	*****13																			
NOVEMBRE	*****6																			
DESEMBRE	*****13																			

ÒBITS SANT MARTÍ DE TORRELLES SEGLE XVIII

Albats *****| Cassas |*****

nº	1	2	3	4	5	6
<u>ANY 0123456789012345678901234567890123456789012345678901234567890</u>						
1.700	***	*****				
1.701	*	**				
1.702	**	*				
1.703	***	*				
1.704	***	*****				
1.705	**	*****				
1.706	***	*****				
1.707	***					
1.708	***	*****				
1.709		*****				
1.710	***	***				
1.711	***	**				
1.712	***	*****				
1.713	***	***				
1.714	***	*****				
1.715	***	*****				
1.716	***	***				
1.717	***	***				
1.718	***	*****				
1.719	*	**				
1.720	***	*				
1.721	**	*				
1.722	***	*				
1.723	***	*				
1.724	***					
1.725	***	*				
1.726	***	**				
1.727	***	***				
1.728	***	*****				
1.729	***	**				
1.730	***	**				
1.731	***	***				
1.732	***	***				
1.733	***	*				
1.734	***	***				
1.735	**	***				
1.736	***	***				
1.737	***	**				
1.738	***	*****				
1.739	***	***				
1.740	***	*				
1.741	***	*****				
1.742	***	**				
1.743	***	*****				
1.744	***	**				

nº	1	2	3	4	5	6
<u>ANY 0123456789012345678901234567890123456789012345678901234567890</u>						
1.745	*****		*			
1.746	**		****			
1.747	**		**			
1.748	*****		**			
1.749	**		****			
1.750	*****		*****			
1.751	*****		*****			
1.752	*****		*****			
1.753	*****		*****			
1.754	*****		*****			
1.755	****					
1.756	*****		****			
1.757			**			
1.758	****		*****			
1.759	**		****			
1.760	**		*****			
1.761	**		*****			
1.762	*****		***			
1.763	*****		*****			
1.764	*****		*			
1.765	*****		**			
1.766	*****		*			
1.767	*****		**			
1.768	****		**			
1.769	**		*****			
1.770	*****		****			
1.771	**		****			
1.772	**		**			
1.773	**		*****			
1.774	*		**			
1.775	*****		***			
1.776	*****		**			
1.777	*****		**			
1.778	*		****			
1.779	*****		***			
1.780	*****		***			
1.781	*****		***			
1.782	*****		***			
1.783	****		****			
1.784	*****		****			
1.785	**		****			
1.786	*****		****			
1.787	*****		****			
1.788	**		*			
1.789	**					
1.790	*****		****			
1.791	*		*****			
1.792	**		*****			
1.793	*****		*****			

nº	1	2	3	4	5	6
ANY	0123456789012345678901234567890123456789012345678901234567890					
1.794	***** **					
1.795	***** ***					
1.796	***** ****					
1.797	***** ****					
1.798	***** *****					
1.799	***** ****					

ÒBITS SANT MARTÍ DE TORRELLES SEGLE XVIII (mesos)

Total (albats + cossos)

nº	40	45	50	55	60	65	70	75	80	85	90	95	100	110	115	120	125	130
GEN	*****81																	
FEBR	*****65																	
MAR	*****80																	
ABR	*****66																	
MAI	*****58																	
JUN	***45																	
JULI	*****55																	
AGO	*****85																	
SETBRE	*****101																	
OCTRE	*****93																	
NOVBRE	*****63																	
DESBRE	*****62																	

ÒBITS SANT MARTÍ DE TORRELLES SEGLE XVIII (mesos)

Albats

nº	5	10	15	20	25	30	35	40	45	50	55	60
GEN	*****41											
FEBR	*****27											
MAR	*****40											
ABR	*****40											
MAI	*****32											
JUN	*****22											
JUL	*****31											
AGO	*****49											
SETBRE	*****49											
OCTRE	*****56											
NOVBRE	*****35											
DESBRE	*****27											

### RESUM DE NATALITAT

En total sumen 17.419, 9.019 nens (51'77%), 8.395 nenes (48'19%) i 109 venturers o fills de pares incògnits, corresponent a un 0'62% del total.

### SANT CLIMENT DE LLOBREGAT NATALITAT

En l'estudi de natalitat de Sant Climent de Llobregat falten des de l'any 1.540 fins el 1.562 i des de 1.602 fins el 1.608.

El nombre total de baptismes de Sant Climent durant els segles estudiats és de 7.484 repartits entre 3.819 nens i 3.665 nenes.

#### SEGLE XVI

Total	nens	nenes	incògnits
623	311	312	1
	50%	50%	0'16%

<u>GENER</u>	<u>FEBRER</u>	<u>MARC</u>	<u>ABRIL</u>	<u>MAIG</u>	<u>JUNY</u>
66	48	64	45	41	30
10'59%	7'70%	10'27%	7'23%	4'97%	4'81%

<u>JULIOL</u>	<u>AGOST</u>	<u>SETEMBRE</u>	<u>OCTUBRE</u>	<u>NOVEMBRE</u>	<u>DESEMBRE</u>
65	58	54	61	59	42
10'43%	9'30%	8'66%	9'79%	9'47%	6'74%

Els mesos de màxima natalitat foren: Gener...10'59%  
Juliol...10'43%  
Març....10'27%

#### SEGLE XVII Sant Climent (natalitat).

Total	nens	nenes	incògnits
2.845	1.487	1.358	34
	52'26%	47'73%	1'19%

<u>GENER</u>	<u>FEBRER</u>	<u>MARC</u>	<u>ABRIL</u>	<u>MAIG</u>	<u>JUNY</u>
268	292	276	254	226	147
9'42%	10'26%	9'70%	8'92%	7'94%	5'16%

<u>JULIOL</u>	<u>AGOST</u>	<u>SETEMBRE</u>	<u>OCTUBRE</u>	<u>NOVEMBRE</u>	<u>DESEMBRE</u>
169	220	265	250	255	223
5'94%	7'73%	9'31%	8'78%	8'96%	7'83%

Els mesos de màxima natalitat foren: Febrer...10'26%  
Març.....9'70%  
Gener.....9'42%

SEGLE XVIII Sant Climent (natalitat).

Total	nens	nenes	incògnits
4.016	2.021	1.995	20
	50'32%	49'67%	0'49%

<u>GENER</u>	<u>FEBRER</u>	<u>MARC</u>	<u>ABRIL</u>	<u>MAIG</u>	<u>JUNY</u>
416	402	408	290	276	261
10'10%	10'00%	10'15%	7'22%	6'87%	6'49%

<u>JULIOL</u>	<u>AGOST</u>	<u>SETEMBRE</u>	<u>OCTUBRE</u>	<u>NOVEMBRE</u>	<u>DESEMBRE</u>
284	292	315	373	336	363
7'07%	7'27%	7'84%	9'28%	8'36%	9'03%

Els mesos de màxima natalitat foren: Març...10'15%  
 Gener...10'10%  
 Febrer...10'00%

SANT ANDREU DE LA BARCA NATALITAT

A partir de 1.566 i sumen en total 2.593 corresponent a 1.412 nens i 1.181 nenes. Falta a partir de 1.764.

SEGLE XVI

Total	nens	nenes	incògnits
327	180	147	0
	55'04	49'95	

<u>GENER</u>	<u>FEBRER</u>	<u>MARC</u>	<u>ABRIL</u>	<u>MAIG</u>	<u>JUNY</u>
37	29	30	20	17	15
11'31%	8'86%	9'17%	6'11%	5'19%	4'58%

<u>JULIOL</u>	<u>AGOST</u>	<u>SETEMBRE</u>	<u>OCTUBRE</u>	<u>NOVEMBRE</u>	<u>DESEMBRE</u>
27	32	29	28	31	32
8'25%	9'78%	8'86%	8'56%	9'48%	9'78%

Els mesos de màxima natalitat foren: Gener.....11'31%  
 Agost.....9'78%  
 Desembre...9'78%  
 Novembre...9'48%

SEGLE XVII Sant Andreu de la Barca (natalitat).

Total	nens	nenes	incògnits
1.123	604	519	11
	53'78%	46'21%	0'97%

<u>GENER</u>	<u>FEBRER</u>	<u>MARC</u>	<u>ABRIL</u>	<u>MAIG</u>	<u>JUNY</u>
120	119	115	103	77	65
10'68%	10'59%	10'24%	9'17%	6'85%	5'70%

<u>JULIOL</u>	<u>AGOST</u>	<u>SETEMBRE</u>	<u>OCTUBRE</u>	<u>NOVEMBRE</u>	<u>DESEMBRE</u>
82	69	108	93	80	92
7'32%	6'14%	9'61%	8'28%	7'12%	8'19%

Els mesos de màxima natalitat foren: Gener...10'68%  
 Febrer...10'59%  
 Març...10'24%

SEGLE XVIII Sant Andreu de la Barca (natalitat).

Total	nens	nenes	incògnits
1.143	628	515	13
	54'94%	45'05%	1'13%

<u>GENER</u>	<u>FEBRER</u>	<u>MARC</u>	<u>ABRIL</u>	<u>MAIG</u>	<u>JUNY</u>
125	132	103	92	72	86
10'93%	11'54%	9'01%	8'04%	6'29%	7'52%

<u>JULIOL</u>	<u>AGOST</u>	<u>SETEMBRE</u>	<u>OCTUBRE</u>	<u>NOVEMBRE</u>	<u>DESEMBRE</u>
69	69	95	96	106	98
6'03%	6'03%	8'31%	8'39%	9'27%	8'57%

Els mesos de màxima natalitat foren: Febrer...11'54%  
 Gener...10'93%  
 Novembre...9'27%

SANT ESTEVE DE CERVELLÓ NATALITAT

A partir de 1.573, sumen en total 2.243, 1.152 nens i 1.091 nenes i falten des de 1.582 fins el 1.665 i des de 1.770 fins al segle XIX.

SEGLE XVI

Total	nens	nenes	incògnits
127	72	55	1
56'69%	56'69%	43'30%	0'78%

<u>GENER</u>	<u>FEBRER</u>	<u>MARC</u>	<u>ABRIL</u>	<u>MAIG</u>	<u>JUNY</u>
9	12	15	17	4	9
7'08%	9'44%	11'81%	13'38%	3'14%	7'08%

<u>JULIOL</u>	<u>AGOST</u>	<u>SETEMBRE</u>	<u>OCTUBRE</u>	<u>NOVEMBRE</u>	<u>DESEMBRE</u>
10	10	14	12	6	9
7'87%	7'87%	11'02%	9'44%	4'72%	7'08%



Els mesos de màxima natalitat foren: Abril....13'38%  
 Març.....11'81%  
 Setembre.11'02%

SEGLE XVII Sant Esteve de Cervelló (natalitat).

Total	nens	nenes	incògnits
561	294	267	2
	52'40%	47'59%	0'35%

<u>GENER</u>	<u>FEBRER</u>	<u>MARC</u>	<u>ABRIL</u>	<u>MAIG</u>	<u>JUNY</u>
69	53	59	49	41	30
12'29%	9'44%	10'51%	8'73%	7'30%	5'34%

<u>JULIOL</u>	<u>AGOST</u>	<u>SETEMBRE</u>	<u>OCTUBRE</u>	<u>NOVEMBRE</u>	<u>DESEMBRE</u>
27	35	39	53	57	49
4'81%	6'23%	6'95%	9'44%	10'16%	8'73%

Els mesos de màxima natalitat foren: Gener....12'29%  
 Març.....10'51%  
 Novembre.10'16%

SEGLE XVIII Sant Esteve de Cervelló (natalitat).

Total	nens	nenes	incògnits
1.555	786	769	6
	50'54%	49'45%	0'38%

<u>GENER</u>	<u>FEBRER</u>	<u>MARC</u>	<u>ABRIL</u>	<u>MAIG</u>	<u>JUNY</u>
168	183	177	127	121	91
10'80%	11'76%	13'38%	8'16%	7'78%	5'85%

<u>JULIOL</u>	<u>AGOST</u>	<u>SETEMBRE</u>	<u>OCTUBRE</u>	<u>NOVEMBRE</u>	<u>DESEMBRE</u>
88	127	108	107	108	150
5'65%	8'60%	6'94%	6'88%	6'94%	9'64%

Els mesos de màxima natalitat foren: Març.....13'38%  
 Febrer....11'76%  
 Novembre..10'80%

SANTA MARIA DE CORBERA NATALITAT

A partir de 1.581 sumen en total 3.259, 1.691 nens i 1.568 nenes, i falten els anys 1.588-1.589

SEGLE XVI

Total	nens	nenes	incògnits
134	67	67	1
	50%	50%	0'74%

<u>GENER</u>	<u>FEBRER</u>	<u>MARC</u>	<u>ABRIL</u>	<u>MAIG</u>	<u>JUNY</u>
17	13	16	9	9	13
12'68%	9'70%	11'94%	6'71%	6'71%	9'70%

<u>JULIOL</u>	<u>AGOST</u>	<u>SETEMBRE</u>	<u>OCTUBRE</u>	<u>NOVEMBRE</u>	<u>DESEMBRE</u>
6	9	10	6	15	11
4'47%	6'71%	7'46%	4'47%	11'19%	8'20%

Els mesos de màxima natalitat foren: Gener....12'68%  
Març.....11'94%  
Novembre.11'19%

SEGLE XVII Sta. Maria de Corbera (natalitat).

Total	nens	nenes	incògnits
1.305	676	629	1
	51'80%	48'19%	0'07%

<u>GENER</u>	<u>FEBRER</u>	<u>MARC</u>	<u>ABRIL</u>	<u>MAIG</u>	<u>JUNY</u>
135	152	138	96	92	83
10'34%	11'64%	10'57%	7'37%	7'04%	6'36%

<u>JULIOL</u>	<u>AGOST</u>	<u>SETEMBRE</u>	<u>OCTUBRE</u>	<u>NOVEMBRE</u>	<u>DESEMBRE</u>
81	90	97	99	123	119
6'20%	6'89%	7'43%	7'58%	9'42%	9'11%

Els mesos de màxima natalitat foren: Febrer...11'64%  
Març.....10'57%  
Gener....10'34%

SEGLE XVIII Sta. Maria de Corbera (natalitat).

Total	nens	nenes	incògnits
1.820	948	872	7
	52'08%	47'91%	0'38%



Els mesos de màxima natalitat foren:   Febrer...12'19%  
                                                   Març.....11'48%  
                                                   Desembre.10'42%

SEGLE XVIII Sant Martí de Torrelles (natalitat).

Total	nens	nenes	incògnits
1.085	554	531	8
	51'05%	49'94%	0'73%

<u>GENER</u>	<u>FEBRER</u>	<u>MARC</u>	<u>ABRIL</u>	<u>MAIG</u>	<u>JUNY</u>
100	116	127	94	75	69
9'21%	10'69%	11'70%	8'66%	6'91%	6'35%

<u>JULIOL</u>	<u>AGOST</u>	<u>SETEMBRE</u>	<u>OCTUBRE</u>	<u>NOVEMBRE</u>	<u>DESEMBRE</u>
70	69	84	98	84	99
6'45%	6'35%	7'74%	9'03%	7'74%	9'12%

Els mesos de màxima natalitat foren:   Març.....11'70%  
                                                   Febrer...10'69%  
                                                   Gener.....9'21%

NATALITAT SANT CLIMENT SEGLE XVI

nº	1	2	3	4	5	6
ANY	0123456789012345678901234567890123456789012345678901234567890					
1.539	*****					
"	"					
"	"					
1.563	*****					
1.564	*****					
1.565	*****					
1.566	*****					
1.567	*****					
1.568	*****					
1.569	*****					
1.570	*****					
1.571	*****					
1.572	*****					
1.573	*****					
1.574	*****					
1.575	*****					
1.576	*****					
1.577	*****					
1.578	*****					
1.579	*****					
1.580	*****					
1.581	*****					
1.582	*****					
1.583	*****					
1.584	*****					
1.585	*****					
1.586	*****					
1.587	*****					
1.588	*****					
1.589	*****					
1.590	*****					
1.591	*****					
1.592	*****					
1.593	*****					
1.594	*****					
1.595	*****					
1.596	*****					
1.597	*****					
1.598	*****					
1.599	*****					

NATALITAT SANT CLIMENT SEGLE XVI (mesos)

	nº 1	2	3	4	5	6	7
	0	1	2	3	4	5	6
GENER	*****						66
FEBRER	*****						52
MARC	*****						60
ABRIL	*****						45
MAIG	*****						41
JUNY	*****						30
JULIOL	*****						55
AGOST	*****						58
SETEMBRE	*****						56
OCTUBRE	*****						60
NOVEMBRE	*****						60
DESEMBRE	*****						41

NATALITAT SANT CLIMENT SEGLE XVII

nº	1	2	3	4	5	6
<u>ANY 012345678901234567890123456789012345678901234567890</u>						
1.600	*****					
1.601	*****					
"	"					
"	"					
1.609	*****					
1.610	*****					
1.611	*****					
1.612	*****					
1.613	*****					
1.614	*****					
1.615	*****					
1.616	*****					
1.617	*****					
1.618	*****					
1.619	*****					
1.620	*****					
1.621	*****					
1.622	*****					
1.623	*****					
1.624	*****					
1.625	*****					
1.626	*****					
1.627	*****					
1.628	*****					
1.629	*****					
1.630	*****					
1.631	*****					
1.632	*****					
1.633	*****					
1.634	*****					
1.635	*****					
1.636	*****					
1.637	*****					
1.638	*****					
1.639	*****					
1.640	*****					
1.641	*****					
1.642	*****					
1.643	*****					
1.644	*****					
1.645	*****					
1.646	*****					
1.647	*****					
1.648	*****					
1.648	*****					
1.650	*****					
1.651	*****					

n²            1            2            3            4            5            6  
ANY 0123456789012345678901234567890123456789012345678901234567890

- 1.652*****
- 1.653*****
- 1.654*****
- 1.655*****
- 1.656*****
- 1.657*****
- 1.658*****
- 1.659*****
- 1.660*****
- 1.661*****
- 1.662*****
- 1.663*****
- 1.664*****
- 1.665*****
- 1.666*****
- 1.667*****
- 1.668*****
- 1.669*****
- 1.670*****
- 1.671*****
- 1.672*****
- 1.673*****
- 1.674*****
- 1.675*****
- 1.676*****
- 1.677*****
- 1.678*****
- 1.679*****
- 1.680*****
- 1.681*****
- 1.682*****
- 1.683*****
- 1.684*****
- 1.685*****
- 1.686*****
- 1.687*****
- 1.688*****
- 1.689*****
- 1.690*****
- 1.691*****
- 1.692*****
- 1.693*****
- 1.694*****
- 1.695*****
- 1.696*****
- 1.697*****
- 1.698*****
- 1.699*****



NATALITAT SANT CLIMENT SEGLE XVII (mesos)

	100									200								
nº	10	20	30	40	50	60	70	80	90	10	20	30	40	50	60	70	80	90
GENER	*****268																	
FEBRER	*****284																	
MARC	*****276																	
ABRIL	*****254																	
MAIG	*****226																	
JUNY	*****147																	
JULIOL	*****167																	
AGOST	*****220																	
SETEMBRE	*****277																	
OCTUBRE	*****250																	
NOVEMBRE	*****253																	
DESEMBRE	*****233																	

NATALITAT SANT CLIMENT SEGLE XVIII

nº	1	2	3	4	5	6
ANY	0123456789012345678901234567890123456789012345678901234567890					
1.700	*****					
1.701	*****					
1.702	*****					
1.703	*****					
1.704	*****					
1.705	*****					
1.706	*****					
1.707	*****					
1.708	*****					
1.709	*****					
1.710	*****					65
1.711	*****					
1.712	*****					
1.713	*****					
1.714	*****					67
1.715	*****					
1.716	*****					
1.717	*****					
1.718	*****					
1.719	*****					
1.720	*****					
1.721	*****					
1.722	*****					
1.723	*****					
1.724	*****					
1.725	*****					
1.726	*****					
1.727	*****					
1.728	*****					
1.729	*****					
1.730	*****					
1.731	*****					
1.732	*****					
1.733	*****					
1.734	*****					
1.735	*****					
1.736	*****					
1.737	*****					
1.738	*****					
1.739	*****					
1.740	*****					
1.741	*****					
1.742	*****					
1.743	*****					
1.744	*****					
1.745	*****					
1.746	*****					

no 1 2 3 4 5 6  
ANY 0123456789012345678901234567890123456789012345678901234567890

- 1.747*****
- 1.748*****
- 1.748*****
- 1.750*****
- 1.751*****
- 1.752*****
- 1.753*****
- 1.754*****
- 1.755*****
- 1.756*****
- 1.757*****
- 1.758*****
- 1.759*****
- 1.760*****
- 1.761*****
- 1.762*****
- 1.763*****
- 1.764*****
- 1.765*****
- 1.766*****
- 1.767*****
- 1.768*****
- 1.769*****
- 1.770*****
- 1.771*****
- 1.772*****
- 1.773*****
- 1.774*****
- 1.775*****
- 1.776*****
- 1.777*****
- 1.778*****
- 1.779*****
- 1.780*****
- 1.781*****
- 1.782*****
- 1.783*****
- 1.784*****
- 1.785*****
- 1.786*****
- 1.787*****
- 1.788*****
- 1.789*****
- 1.790*****
- 1.791*****
- 1.792*****
- 1.793*****
- 1.794*****
- 1.795*****



NATALITAT SANT ANDREU DE LA BARCA SEGLE XVI

nº	1	2	3	4	5	6	
ANY	0	1	2	3	4	5	6
1.566	*****						
1.567	*****						
1.568	*****						
1.569	**						
1.570	*****						
1.571	*****						
1.572	*****						
1.573	*****						
1.574	*****						
1.575	*****						
1.576	*****						
1.577	*****						
1.578	*****						
1.579	*****						
1.580	*****						
1.581	*****						
1.582	*****						
1.583	*****						
1.584	*****						
1.585	*****						
1.586	*****						
1.587	****						
1.588	*****						
1.589	*****						
1.590	*****						
1.591	*****						
1.592	*****						
1.593	*****						
1.594	*****						
1.595	*****						
1.596	*****						
1.597	*****						
1.598	*****						
1.599	*****						

NATALITAT SANT ANDREU DE LA BARCA SEGLE XVI (mesos)

	1	2	3	4
	1234567890	1234567890	1234567890	1234567890
GENER	*****37			
FEBRER	*****29			
MARC	*****30			
ABRIL	*****20			
MAIG	*****17			
JUNY	*****15			
JULIOL	*****27			
AGOST	*****32			
SETEMBRE	*****29			
OCTUBRE	*****28			
NOVEMBRE	*****31			
DESEMBRE	*****32			

NATALITAT SANT ANDREU DE LA BARCA SEGLE XVII

nº	1	2	3	4	5	6
ANY	0123456789012345678901234567890123456789012345678901234567890					
1.600	*****					
1.601	*****					
1.602	*****					
1.603	*****					
1.604	*****					
1.605	*****					
1.606	*****					
1.607	*****					
1.608	*****					
1.609	*****					
1.610	*****					
1.611	*****					
1.612	*****					
1.613	*****					
1.614	*****					
1.615	*****					
1.616	*****					
1.617	*****					
1.618	*****					
1.619	*****					
1.620	*****					
1.621	*****					
1.622	*****					
1.623	*****					
1.624	*****					
1.626	*****					
1.627	*****					
1.628	*****					
1.629	*****					
1.630	*****					
1.631	*****					
1.632	*****					
1.633	*****					
1.634	*****					
1.635	*****					
1.636	*****					
1.637	*****					
1.638	*****					
1.639	*****					
1.640	*****					
1.641	*					
1.642	****					
1.643	*****					
1.644	*****					
1.645	*****					
1.646	*****					
1.647	*****					

nº	1	2	3	4	5	6
ANY	0123456789012345678901234567890123456789012345678901234567890					
1.648	*****					
1.649	*****					
1.650	*****					
1.651	*****					
1.652	*****					
1.653	*****					
1.654	*****					
1.655	*****					
1.656	*****					
1.657	*****					
1.658	*****					
1.659	*****					
1.660	*****					
1.661	*****					
1.662	*****					
1.663	*****					
1.664	*****					
1.665	*****					
1.666	*****					
1.667	*****					
1.668	*****					
1.669	*****					
1.670	*****					
1.671	*****					
1.672	*****					
1.673	*****					
1.674	*****					
1.675	*****					
1.676	*****					
1.677	*****					
1.678	*****					
1.679	*****					
1.680	*****					
1.681	*****					
1.682	*****					
1.683	*****					
1.684	*****					
1.685	*****					
1.686	*****					
1.687	*****					
1.688	*****					
1.689	*****					
1.690	*****					
1.691	*****					
1.692	*****					
1.693	*****					
1.694	*****					
1.695	*****					
1.696	*****					



nº	1	2	3	4	5	6
ANY	0123456789012345678901234567890123456789012345678901234567890					
1.697	*****					
1.698	*****					
1.699	*****					

NATALITAT SANT ANDREU DE LA BARCA SEGLE XVII (mesos)

	nº	50	55	60	65	70	75	80	89	90	95	100	5	10	15	20	25	30	35	40	45
GENER		*****120																			
FEBRER		*****119																			
MARC		*****115																			
ABRIL		*****103																			
MAIG		*****77																			
JUNY		*****65																			
JULIOL		*****82																			
AGOST		*****69																			
SETEMBRE		*****108																			
OCTUBRE		*****93																			
NOVEMBRE		*****80																			
DESEMBRE		*****92																			

NATALITAT SANT ANDREU DE LA BARCA SEGLE XVIII

nº	1	2	3	4	5	6
<u>ANY 0123456789012345678901234567890123456789012345678901234567890</u>						
1.700	*****					
1.701	*****					
1.702	*****					
1.703	*****					
1.704	*****					
1.705	*****					
1.706	***					
1.707	*****					
1.708	*****					
1.709	*****					
1.710	*****					
1.711	*****					
1.712	*****					
1.713	*****					
1.714	*****					
1.715	*****					
1.716	*****					
1.717	*****					
1.718	*****					
1.719	*****					
1.720	*****					
1.721	*****					
1.722	*****					
1.723	*****					
1.724	*****					
1.726	*****					
1.727	*****					
1.728	*****					
1.729	*****					
1.730	*****					
1.731	*****					
1.732	*****					
1.733	*****					
1.734	*****					
1.735	*****					
1.736	*****					
1.737	*****					
1.738	*****					
1.739	*****					
1.740	*****					
1.741	*****					
1.742	*****					
1.743	*****					
1.744	*****					
1.745	*****					
1.746	*****					
1.747	*****					

nº	1	2	3	4	5	6
ANY	0	1	2	3	4	5
1.748	*****					
1.749	*****					
1.750	*****					
1.751	*****					
1.752	*****					
1.753	*****					
1.754	*****					
1.755	*****					
1.756	*****					
1.757	*****					
1.758	*****					
1.759	*****					
1.760	*****					
1.761	*****					
1.762	*****					
1.763	*					

NATALITAT SANT ANDREU DE LA BARCA SEGLE XVIII (mesos)

	nº	50	55	60	65	70	75	80	85	90	95	100	5	10	15	20	25	30	35	40	45
GENER	*****125																				
FEBRER	*****132																				
MARC	*****103																				
ABRIL	*****92																				
MAIG	*****72																				
JUNY	*****86																				
JULIOL	*****69																				
AGOST	*****69																				
SETEMBRE	*****95																				
OCTUBRE	*****96																				
NOVEMBRE	*****106																				
DESEMBRE	*****98																				

NATALITAT SANT ESTEVE DE CERVELLÓ SEGLE XVI

nº            1            2            3            4            5            6  
ANY 0123456789012345678901234567890123456789012345678901234567890

1.572*****  
 1.573*****  
 1.574*****  
 1.575*****  
 1.576*****  
 1.577*****  
 1.578*****  
 1.579*****  
 1.580*****  
 1.581*****

NATALITAT SANT ESTEVE DE CERVELLÓ SEGLE XVI (mesos)

	nº	0	1	2	3	4	5	6	7	8	9	10	11	12	13	14	15	16	17	18	19	20
GENER		*****9																				
FEBRER		*****12																				
MARC		*****15																				
ABRIL		*****17																				
MAIG		*****4																				
JUNY		*****9																				
JULIOL		*****10																				
AGOST		*****10																				
SETEMBRE		*****14																				
OCTUBRE		*****12																				
NOVEMBRE		*****6																				
DESEMBRE		*****9																				

NATALITAT SANT ESTEVE DE CERVELLÓ SEGLE XVII

nº	1	2	3	4	5	6
<u>ANY 0123456789012345678901234567890123456789012345678901234567890</u>						
1.666	*****					
1.667	*****					
1.668	*****					
1.669	*****					
1.670	*****					
1.671	*****					
1.672	*****					
1.673	*****					
1.674	*****					
1.675	*****					
1.676	*****					
1.677	*****					
1.678	*****					
1.679	*****					
1.680	*****					
1.681	*****					
1.682	*****					
1.683	*****					
1.684	*****					
1.685	****					
1.686	*****					
1.687	*****					
1.688	*****					
1.689	*****					
1.690	****					
1.691	*****					
1.692	*****					
1.693	****					
1.694	*****					
1.695	*****					
1.696	*****					
1.697	*****					
1.698	*****					
1.699	*****					

NATALITAT SANT ESRTEVE DE CERVELLÓ SEGLE XVII (mesos)

	nº	20....	25....	30....	35....	40....	45....	50....	55....	60....	65....	70
GEN	*****	*****	*****	*****	*****	*****	*****	*****	*****	*****	*****	69
FEBR	*****	*****	*****	*****	*****	*****	*****	*****	*****	*****	*****	53
MAR	*****	*****	*****	*****	*****	*****	*****	*****	*****	*****	*****	59
ABR	*****	*****	*****	*****	*****	*****	*****	*****	*****	*****	*****	49
MAI	*****	*****	*****	*****	*****	*****	*****	*****	*****	*****	*****	41
JUN	*****	*****	*****	*****	*****	*****	*****	*****	*****	*****	*****	30
JUL	*****	*****	*****	*****	*****	*****	*****	*****	*****	*****	*****	27
AGO	*****	*****	*****	*****	*****	*****	*****	*****	*****	*****	*****	35
SETBRE	*****	*****	*****	*****	*****	*****	*****	*****	*****	*****	*****	39
OCTRE	*****	*****	*****	*****	*****	*****	*****	*****	*****	*****	*****	53
NOVBRE	*****	*****	*****	*****	*****	*****	*****	*****	*****	*****	*****	57
DESBRE	*****	*****	*****	*****	*****	*****	*****	*****	*****	*****	*****	49

NATALITAT SANT ESTEVE DE CERVELLÓ SEGLE XVIII

nº	1	2	3	4	5	6
<u>ANY 012345678901234567890123456789012345678901234567890</u>						
1.700	*****					
1.701	*****					
1.702	*****					
1.703	*****					
1.704	*****					
1.705	*****					
1.706	*****					
1.707	*****					
1.708	*****					
1.709	*****					
1.710	*****					
1.711	*****					
1.712	*****					
1.713	*****					
1.714	*****					
1.715	*****					
1.716	*****					
1.717	*****					
1.718	*****					
1.719	*****					
1.720	*****					
1.721	*****					
1.722	*****					
1.723	*****					
1.724	*****					
1.725	*****					
1.726	*****					
1.727	*****					
1.728	*****					
1.729	*****					
1.730	*****					
1.731	*****					
1.732	*****					
1.733	*****					
1.734	*****					
1.735	*****					
1.736	*****					
1.737	*****					
1.738	*****					
1.739	*****					
1.740	*****					
1.741	*****					
1.742	*****					
1.743	*****					
1.744	*****					
1.745	*****					
1.746	*****					

nº	1	2	3	4	5	6
<u>ANY 0123456789012345678901234567890123456789012345678901234567890</u>						
1.747	*****					
1.748	*****					
1.749	*****					
1.750	*****					
1.751	*****					
1.752	*****					
1.753	*****					
1.754	*****					
1.755	*****					
1.756	*****					
1.757	*****					
1.758	*****					
1.759	*****					
1.760	*****					
1.761	*****					
1.762	*****					
1.763	*****					
1.764	*****					
1.765	*****					
1.766	*****					
1.767	*****					
1.768	*****					
1.769	*****					

NATALITAT SANT ESTEVE DE CERVELLÓ SEGLE XVIII (mesos)

	nº	80...	90...	100...	110...	120...	130...	140...	150...	160...	170...	180...	190
GEN	*****	*****168											
FEBR	*****	*****183											
MAR	*****	*****177											
ABR	*****	*****127											
MAI	*****	*****121											
JUN	*****	91											
JUL	****	88											
AGO	*****	*****127											
SETBRE	*****	*****108											
OCTRE	*****	*****107											
NOVBRE	*****	*****108											
DESBRE	*****	*****150											



NATALITAT SANTA MARIA DE CORBERA SEGLE XVI

nº	1	2	3	4	5	6
<u>ANY 012345678901234567890123456789012345678901234567890</u>						
1.581*****						
1.582*****						
1.583*****						
1.584*****						
1.585*****						
1.586***						
1.587*						
1.588*						
1.589*						
1.590*****						
1.591*****						
1.592*****						
1.593*****						
1.594*****						
1.595*****						
1.596*****						
1.597*****						
1.598*****						
1.599*****						

NATALITAT SANTA MARIA DE CORBERA SEGLE XVI (mesos)

	nº	0	1	2	3	4	5	6	7	8	9	10	11	12	13	14	15	16	17	18	19	20
GENER		*****17																				
FEBRER		*****13																				
MARC		*****16																				
ABRIL		*****9																				
MAIG		*****9																				
JUNY		*****13																				
JULIOL		*****6																				
AGOST		*****9																				
SETEMBRE		*****10																				
OCTUBRE		*****6																				
NOVEMBRE		*****15																				
DESEMBRE		*****11																				

NATALITAT SANTA MARIA DE CORBERA SEGLE XVII

nº	1	2	3	4	5	6
<u>ANY 0123456789012345678901234567890123456789012345678901234567890</u>						
1.600	*****					
1.601	*****					
1.602	*****					
1.603	*****					
1.604	*****					
1.605	*****					
1.606	*****					
1.607	*****					
1.608	*****					
1.609	*****					
1.610	*****					
1.611	*****					
1.612	*****					
1.613	*****					
1.614	*****					
1.615	*****					
1.616	*****					
1.617	*****					
1.618	*****					
1.619	*****					
1.620	*****					
1.621	*****					
1.622	*****					
1.623	*****					
1.624	*****					
1.625	*****					
1.626	*****					
1.627	*****					
1.628	*****					
1.629	*****					
1.630	*****					
1.631	*****					
1.632	*****					
1.633	*****					
1.634	*****					
1.635	*****					
1.636	*****					
1.637	*****					
1.638	*****					
1.639	*****					
1.640	*****					
1.641	*****					
1.642	*****					
1.643	*****					
1.644	*****					
1.645	*****					
1.646	*****					

nº            1            2            3            4            5            6  
ANY 0123456789012345678901234567890123456789012345678901234567890

- 1.647*****
- 1.648*****
- 1.649*****
- 1.650*****
- 1.651*****
- 1.652*****
- 1.653*****
- 1.654*****
- 1.655*****
- 1.656*****
- 1.657*****
- 1.658*****
- 1.659*****
- 1.660*****
- 1.661*****
- 1.662*****
- 1.663*****
- 1.664*****
- 1.665*****
- 1.666*****
- 1.667*****
- 1.668*****
- 1.669*****
- 1.670*****
- 1.671*****
- 1.672*****
- 1.673*****
- 1.674*****
- 1.675*****
- 1.676*****
- 1.677*****
- 1.678*****
- 1.679*****
- 1.680*****
- 1.681*****
- 1.682*****
- 1.683*****
- 1.684*****
- 1.685*****
- 1.686*****
- 1.687*****
- 1.688*****
- 1.689*****
- 1.690*****
- 1.691*****
- 1.692*****
- 1.693*****
- 1.694*****
- 1.695*****

nº	1	2	3	4	5	6
ANY	0123456789012345678901234567890123456789012345678901234567890					
1.696	*****					
1.697	*****					
1.698	*****					
1.699	*****					

NATALITAT SANTA MARIA DE CORBERA SEGLE XVII (mesos)

	nº	80	90	100	110	120	130	140	150	160
GEN	*****									136
FEBR	*****									152
MAR	*****									138
ABR	*****									96
MAI	*****									92
JUN	***									83
JUL	**									81
AGO	*****									90
SETBRE	*****									97
OCTRE	*****									99
NOVBRE	*****									123
DESBRE	*****									119

NATALITAT SANTA MARIA DE CORBERA SEGLE XVIII

nº	1	2	3	4	5	6
<u>ANY 0123456789012345678901234567890123456789012345678901234567890</u>						
1.700	*****					
1.701	*****					
1.702	*****					
1.703	*****					
1.704	*****					
1.705	*****					
1.706	*****					
1.707	*****					
1.708	*****					
1.709	*****					
1.710	*****					
1.711	*****					
1.712	*****					
1.713	*****					
1.714	*****					
1.715	*****					
1.716	*****					
1.717	*****					
1.718	*****					
1.719	*****					
1.720	*****					
1.721	*****					
1.722	*****					
1.723	*****					
1.724	*****					
1.725	*****					
1.726	*****					
1.727	*****					
1.728	*****					
1.729	*****					
1.730	*****					
1.731	*****					
1.732	*****					
1.733	*****					
1.734	*****					
1.735	*****					
1.736	*****					
1.737	*****					
1.738	*****					
1.739	*****					
1.740	*****					
1.741	*****					
1.742	*****					
1.743	*****					
1.744	*****					
1.745	*****					
1.746	*****					

nº	1	2	3	4	5	6
<u>ANY 0123456789012345678901234567890123456789012345678901234567890</u>						
1.747	*****					
1.748	*****					
1.749	*****					
1.750	*****					
1.751	*****					
1.752	*****					
1.753	*****					
1.754	*****					
1.755	*****					
1.756	*****					
1.757	*****					
1.758	*****					
1.759	*****					
1.760	*****					
1.761	*****					
1.762	*****					
1.763	*****					
1.764	*****					
1.765	*****					
1.766	*****					
1.767	*****					
1.768	*****					
1.769	*****					
1.770	*****					
1.771	*****					
1.772	*****					
1.773	*****					
1.774	*****					
1.775	*****					
1.776	*****					
1.777	*****					
1.778	*****					
1.779	*****					
1.780	*****					
1.781	*****					
1.782	*****					
1.783	*****					
1.784	*****					
1.785	*****					
1.786	*****					
1.787	*****					
1.788	*****					
1.789	*****					
1.790	*****					
1.791	*****					
1.792	*****					
1.793	*****					
1.794	*****					
1.795	*****					

nº	1	2	3	4	5	6
ANY	0123456789012345678901234567890123456789012345678901234567890					
1.796	*****					
1.797	*****					
1.798	*****					
1.799	*****					

NATALITAT SANTA MARIA DE CORBERA SEGLE XVIII (mesos)

	nº.100...	110...	120...	130...	140...	150...	160...	170...	180...	190...	200
GEN	*****										182
FEBR	*****										197
MAR	*****										195
ABR	*****										141
MAI	*****										170
JUN	*****										127
JUL	*****										90
AGO	*****										112
SETBRE	*****										156
OCTRE	*****										156
NOVBRE	*****										152
DESBRE	*****										142

NATALITAT SANT MARTÍ DE TORRELLES SEGLE XVI

nº	1	2	3	4	5	6	
ANY	0	1	2	3	4	5	6
1.566	*****						
1.567	*****						
1.568	*****						
1.569	*****						
1.570	*****						
1.571	*****						
1.572	*****						
1.573	*****						
1.574	*****						
1.575	*****						
1.576	*****						
1.577	*****						
1.578	*****						
1.579	*****						
1.580	*****						
1.581	*****						
1.582	*****						
1.583	*****						
1.584	*****						
1.585	*****						
1.586	*****						
1.587	*****						
1.588	*****						
1.589	*****						
1.590	*****						
1.591	*****						
1.592	*****						
1.593	*****						
1.594	***						
1.595	****						
1.596	*****						
1.597	***						
1.598	*****						
1.599	*****						



NATALITAT SANT MARTÍ DE TORRELLES SEGLE XVI (mesos)

	nº	1	2	3	4	5	6	7	8	9	10	11	12	13	14	15	16	17	18	19	20	25
GENER		*****17																				
FEBRER		*****18																				
MARC		*****18																				
ABRIL		*****9																				
MAIG		*****5																				
JUNY		*****11																				
JULIOL		*****16																				
AGOST		*****16																				
SETEMBRE		*****11																				
OCTUBRE		*****25																				
NOVEMBRE		*****15																				
DESEMBRE		*****13																				

NATALITAT SANT MARTÍ DE TORRELLES SEGLE XVII

nº	1	2	3	4	5	6
ANY	0123456789012345678901234567890123456789012345678901234567890					
1.600	*****					
1.601	****					
1.602	*****					
1.603	*****					
1.604	*****					
1.605	*****					
1.606	*****					
1.607	*****					
1.608	*****					
1.609	****					
1.610	*****					
1.611	*****					
1.612	*					
1.613	*****					
1.614	*****					
1.615	*****					
1.616	*****					
1.617	***					
1.618	*****					
1.619	***					
1.620	*****					
1.621	*****					
1.622	****					
1.623	***					
1.624	***					
1.625	*****					
1.626	*****					
1.627	*****					
1.628	*****					
1.629	***					
1.630	*****					
1.631	*****					
1.632	*****					
1.633	*****					
1.634	*****					
1.635	*****					
1.636	*****					
1.637	*****					
1.638	*****					
1.639	*****					
1.640	*****					
1.641	*****					
1.642	****					
1.643	*****					
1.644	*****					
1.645	*****					
1.646	****					

no 1 2 3 4 5 6  
ANY 0123456789012345678901234567890123456789012345678901234567890

- 1.647*****
- 1.648*****
- 1.649***
- 1.650*****
- 1.651*****
- 1.652*****
- 1.653*****
- 1.654*****
- 1.655*****
- 1.656*****
- 1.657*****
- 1.658*****
- 1.659*****
- 1.660*****
- 1.661*****
- 1.662*****
- 1.663*****
- 1.664*****
- 1.665*****
- 1.666*****
- 1.667*****
- 1.668***
- 1.669*****
- 1.670*****
- 1.671*****
- 1.672*****
- 1.673*****
- 1.674*****
- 1.675*****
- 1.676*****
- 1.677*****
- 1.678*****
- 1.679*****
- 1.680*****
- 1.681****
- 1.682*****
- 1.683***
- 1.684*****
- 1.685*****
- 1.686*****
- 1.687*****
- 1.688*****
- 1.689*****
- 1.690*****
- 1.691****
- 1.692***
- 1.693*****
- 1.694*****
- 1.695*****

nº	1	2	3	4	5	6
ANY	0123456789012345678901234567890123456789012345678901234567890					
1.696	*****					
1.697	*****					
1.698	*****					
1.699	*****					

NATALITAT SANT MARTÍ DE TORRELLES SEGLE XVII (mesos)

	nº.20...	25...	30...	35...	40...	45...	50...	55...	60...	65...	70
GEN	*****53										
FEBR	*****69										
MAR	*****65										
ABR	*****54										
MAI	*****48										
JUN	*****27										
JUL	****22										
AGO	*****47										
SETBRE	*****38										
OCTRE	*****44										
NOVBRE	*****40										
DESBRE	*****59										

NATALITAT SANT MARTÍ DE TORRELLES SEGLE XVIII

nº	1	2	3	4	5	6
<u>ANY 0123456789012345678901234567890123456789012345678901234567890</u>						
1.700	*****					
1.701	*****					
1.702	*****					
1.703	*****					
1.704	*****					
1.705	*****					
1.706	*****					
1.707	*****					
1.708	*****					
1.709	*****					
1.710	*****					
1.711	*****					
1.712	*****					
1.713	*****					
1.714	*****					
1.715	*****					
1.716	*****					
1.717	*****					
1.718	*****					
1.719	*****					
1.720	*****					
1.721	*****					
1.722	*****					
1.723	*****					
1.724	*****					
1.725	*****					
1.726	*****					
1.727	*****					
1.728	*****					
1.729	*****					
1.730	*****					
1.731	*****					
1.732	*****					
1.733	*****					
1.734	*****					
1.735	*****					
1.736	*****					
1.737	*****					
1.738	*****					
1.739	*****					
1.740	*****					
1.741	*****					
1.742	*****					
1.743	*****					
1.744	*****					
1.745	*****					
1.746	*****					

nº 1 2 3 4 5 6  
ANY 012345678901234567890123456789012345678901234567890

- 1.747*****
- 1.748*****
- 1.749*****
- 1.750*****
- 1.751*****
- 1.752*****
- 1.753*****
- 1.754*****
- 1.755*****
- 1.756*****
- 1.757*****
- 1.758*****
- 1.759*****
- 1.760*****
- 1.761*****
- 1.762*****
- 1.763*****
- 1.764*****
- 1.765*****
- 1.766*****
- 1.767*****
- 1.768*****
- 1.769*****
- 1.770*****
- 1.771*****
- 1.772*****
- 1.773*****
- 1.774*****
- 1.775*****
- 1.776*****
- 1.777*****
- 1.778*****
- 1.779*****
- 1.780*****
- 1.781*****
- 1.782*****
- 1.783*****
- 1.784*****
- 1.785*****
- 1.786*****
- 1.787*****
- 1.788*****
- 1.789*****
- 1.790*****
- 1.791*****
- 1.792*****
- 1.793*****
- 1.794*****
- 1.795*****

nº	1	2	3	4	5	6
ANY	0123456789012345678901234567890123456789012345678901234567890					
1.796	*****					
1.797	*****					
1.798	*****					
1.799	*****					

NATALITAT SANT MARTÍ DE TORRELLES SEGLE XVIII (mesos)

	nº.50	55	60	65	70	75	80	85	90	95	100	105	110	115	120	
GEN	*****															100
FEBR	*****															116
MAR	*****															127
ABR	*****															94
MAI	*****															75
JUN	*****															69
JUL	*****															70
AGO	*****															69
SETBRE	*****															84
OCTRE	*****															98
NOVBRE	*****															84
DESBRE	*****															99

### MATRIMONIS

En relació als matrimonis, interessa fonamentalment l'estat civil previ i dades sobre els matrimonis entre personal sanitari, també ha sigut important per sortir diferents metges, cirurgians i apotecaris que actuaven com a testimonis.

<u>Total</u>	<u>Fadri-donz.</u>	<u>Fadri-vidua</u>	<u>Vidu-vidua</u>	<u>Vidu-donz.</u>
3.545	2.776	320	223	226
	78'30%	9'02%	6'29 %	6'37%

En els cassos en els que no hi consta l'estat civil previ al matrimoni els he classificat com a fadri i donzella.

Les dones perdien el seu cognom al casar, se adopten el del seu marit fins que en cas de viduedat es tornaven a casar.

He classificat els matrimonis segons els segles i els pobles de la següent manera:

### SANT CLIMENT DE LLOBREGAT MATRIMONIS

Hi consten a partir del 1.608.

<u>Total</u>	<u>Fadri-donz.</u>	<u>Fadri-vidua</u>	<u>Vidu-vidua</u>	<u>Vidu-donz.</u>
1.341	944	174	112	111

### SEGLE XVII

<u>Total</u>	<u>Fadri-donz.</u>	<u>Fadri-vidua</u>	<u>Vidu-vidua</u>	<u>Vidu-donz.</u>
613	410	112	47	44

<u>GENER</u>	<u>FEBRER</u>	<u>MARC</u>	<u>ABRIL</u>	<u>MAIG</u>	<u>JUNY</u>
60	79	33	35	48	56
9'78%	12'88%	5'38%	5'70%	7'83%	9'13%

<u>JULIOL</u>	<u>AGOST</u>	<u>SETEMBRE</u>	<u>OCTUBRE</u>	<u>NOVEMBRE</u>	<u>DESEMBRE</u>
34	59	73	55	41	40
5'54%	9'62%	11'90%	8'97%	6'68%	6'52%

Els mesos de més matrimonis van ésser: Febrer...12%  
Setembre...11'90%  
Gener.....9'78%

### SEGLE XVIII Sant Climent (matrimonis).

<u>Total</u>	<u>Fadri-donz.</u>	<u>Fadri-vidua</u>	<u>Vidu-vidua</u>	<u>Vidu-Donz.</u>
728	534	62	65	67



<u>GENER</u>	<u>FEBRER</u>	<u>MARC</u>	<u>ABRIL</u>	<u>MAIG</u>	<u>JUNY</u>
88	110	20	38	56	52
12'08%	15'10%	2'74%	5'21%	7'69%	7'14%

<u>JULIOL</u>	<u>AGOST</u>	<u>SETEMBRE</u>	<u>OCTUBRE</u>	<u>NOVEMBRE</u>	<u>DESEMBRE</u>
41	62	93	43	71	54
5'63%	8'51%	12'77%	5'90%	9'95%	7'41%

Els mesos de més matrimonis van ésser: Febrer...15'10%  
 Setembre..12'77%  
 Gener.....12'08%

#### SANT ANDREU DE LA BARCA MATRIMONIS

H1 consten a partir de 1.566, i falten ocasionalment alguns anys:  
 1.567, 1.568, 1.576, 1.586 fins 1.589, 1.592, 1.602, 1.607, 1.620,  
 1.621, 1.622 1.624, 1.631, 1.637 fins 1.644, 1.648, 1.663, 1.666, 1.684,  
 1.685, 1.687, 1.693 fins 1.695, 1.713.

Total	Fadri-donz.	Fadri-vidua	Vidu-vidua	Vidu-donz.
853	721	52	45	35

#### SEGLE XVI

Total	Fadri-donz.	Fadri-vidua	Vidu-vidua	Vidu-Donz.
79	70	3	2	4

<u>GENER</u>	<u>FEBRER</u>	<u>MARC</u>	<u>ABRIL</u>	<u>MAIG</u>	<u>JUNY</u>
6	13	5	4	3	6
7'59%	16'45%	6'32%	5'04%	3'79%	7'59%

<u>JULIOL</u>	<u>AGOST</u>	<u>SETEMBRE</u>	<u>OCTUBRE</u>	<u>NOVEMBRE</u>	<u>DESEMBRE</u>
10	13	6	6	4	3
12'65%	16'45%	7'59%	7'59%	5'06%	3'79%

Els mesos de més matrimonis van ésser: Febrer-Agost 16'45%  
 Juliol.....12'65%  
 Set-Oct-Gen-Juny..7'59%

#### SEGLE XVII Sant Andreu (matrimonis).

Total	Fadri-donz.	Fadri-vidua	Vidu-vidua	Vidu-Donz.
283	258	12	7	6

<u>GENER</u>	<u>FEBRER</u>	<u>MARC</u>	<u>ABRIL</u>	<u>MAIG</u>	<u>JUNY</u>
29	48	19	16	19	13
10'24%	16'96%	6'71%	5'65%	6'71%	4'59%

<u>JULIOL</u>	<u>AGOST</u>	<u>SETEMBRE</u>	<u>OCTUBRE</u>	<u>NOVEMBRE</u>	<u>DESEMBRE</u>
15	24	21	25	26	28
5'30%	8'48%	7'42%	8'83%	9'18%	9'89%

Els mesos de més matrimonis van ésser: Febrer...16'96%  
Gener.....10'24%  
Desembre...9'89%

SEGLE XVIII Sant Andreu (matrimonis).

Total	Fadrí-donz.	Fadrí-vidua	Vidu-vidua	Vidu-Donz.
491	393	37	36	25

<u>GENER</u>	<u>FEBRER</u>	<u>MARC</u>	<u>ABRIL</u>	<u>MAIG</u>	<u>JUNY</u>
80	91	13	26	34	18
16'29%	18'53%	2'64%	5'29%	6'92%	3'66%

<u>JULIOL</u>	<u>AGOST</u>	<u>SETEMBRE</u>	<u>OCTUBRE</u>	<u>NOVEMBRE</u>	<u>DESEMBRE</u>
23	34	49	40	41	42
4'68%	6'92%	9'97%	8'14%	8'35%	8'55%

Els mesos de més matrimonis van ésser: Febrer...18'53%  
Gener.....16'29%  
Setembre...9'97%

SANT ESTEVE DE CERVELLÓ MATRIMONIS

Hi consten a partir de 1.657, i falten els anys següents: 1.658, 1.660, 1.661, 1.675, 1.676, 1.703, 1.705, 1.720, 1.791

Total	Fadrí-donz.	Fadrí-vidua	Vidu-vidua	Vidu-donz.
678	537	46	39	56

SEGLE XVII

Total	Fadrí-donz.	Fadrí-vidua	Vidu-vidua	Vidu-Donz.
161	120	20	6	15

<u>GENER</u>	<u>FEBRER</u>	<u>MARC</u>	<u>ABRIL</u>	<u>MAIG</u>	<u>JUNY</u>
22	35	2	7	16	4
13'66%	21'73%	1'2%	4'34%	9'93%	2'48%

<u>JULIOL</u>	<u>AGOST</u>	<u>SETEMBRE</u>	<u>OCTUBRE</u>	<u>NOVEMBRE</u>	<u>DESEMBRE</u>
8	19	18	7	7	15
4'96%	11'80%	11'18%	4'34%	4'34%	9'31%

Els mesos de més matrimonis van ésser: Febrer...21'73%  
Gener.....13'66%  
Agost.....11'80%

SEGLE XVIII Sant Esteve de Cervelló (matrimonis).

Total	Fadri-donz.	Fadri-vidua	Vidu-vidua	Vidu-Donz.
517	417	26	33	41

<u>GENER</u>	<u>FEBRER</u>	<u>MARC</u>	<u>ABRIL</u>	<u>MAIG</u>	<u>JUNY</u>
74	100	14	32	39	24
14'31%	19'34%	2'70%	6'18%	7'54%	4'64%

<u>JULIOL</u>	<u>AGOST</u>	<u>SETEMBRE</u>	<u>OCTUBRE</u>	<u>NOVEMBRE</u>	<u>DESEMBRE</u>
23	38	67	25	33	48
4'44%	7'35%	12'95%	4'83%	6'38%	9'28%

Els mesos de més matrimonis van ésser: Febrer....19'34%  
Gener.....14'31%  
Setembre..12'95%

SANTA MARIA DE CORBERA MATRIMONIS

A partir del 1.582, faltant en aquest segle els anys següents: 1.586 fins 1.589 i el 1.599, que molt probablement no n'hi van haver.

En els altres segles, falten: 1.608, 1.618, 1.625 i des de 1.659 fins 1.797.

Total	Fadri-donz.	Fadri-vidua	Vidu-vidua	Vidu-donz.
225	205	14	4	2

SEGLE XVI

Total	Fadri-donz.	Fadri-vidua	Vidu-vidua	Vidu-Donz.
35	35	0	0	0

<u>GENER</u>	<u>FEBRER</u>	<u>MARC</u>	<u>ABRIL</u>	<u>MAIG</u>	<u>JUNY</u>
6	4	0	1	3	1
17'14%	11'42%	0 %	2'85%	8'57%	2'85%

<u>JULIOL</u>	<u>AGOST</u>	<u>SETEMBRE</u>	<u>OCTUBRE</u>	<u>NOVEMBRE</u>	<u>DESEMBRE</u>
5	2	6	1	0	6
14'28%	5'71%	17'14%	2'85%	0%	17'14%

Els mesos de més matrimonis van ésser: Gen-Set-Des..17'14%  
Juliol.....14'28%  
Febrer.....11'42%

SEGLE XVII Sta. Maria de Corbera (matrimonis).

Total	Fadri-donz.	Fadri-vidua	Vidu-vidua	Vidu-Donz.
179	160	13	4	2

<u>GENER</u>	<u>FEBRER</u>	<u>MARC</u>	<u>ABRIL</u>	<u>MAIG</u>	<u>JUNY</u>
26	27	3	10	11	15
14'52%	15'08%	1'67 %	5'58%	6'14%	8'37%

<u>JULIOL</u>	<u>AGOST</u>	<u>SETEMBRE</u>	<u>OCTUBRE</u>	<u>NOVEMBRE</u>	<u>DESEMBRE</u>
11	6	23	20	16	11
6'14%	3'35%	12'84%	11'17%	8'93%	6'14%

Els mesos de més matrimonis van ésser: Febrer....15'08%  
 Gener.....14'52%  
 Setembre..12'84%

SEGLE XVIII Sta. Maria de Corbera (matrimonis).

Total	Fadrí-donz.	Fadrí-vidua	Vidu-vidua	Vidu-Donz.
11	10	1	0	0

<u>GENER</u>	<u>FEBRER</u>	<u>MARC</u>	<u>ABRIL</u>	<u>MAIG</u>	<u>JUNY</u>
2	2	0	1	0	0
18'18%	18'18%	0 %	9'09%	0%	0%

<u>JULIOL</u>	<u>AGOST</u>	<u>SETEMBRE</u>	<u>OCTUBRE</u>	<u>NOVEMBRE</u>	<u>DESEMBRE</u>
0	3	2	0	0	1
0%	27'27%	18'18%	0%	0%	9'09%

Els mesos de més matrimonis van ésser: Agost.....27'27%  
 Gen-Febr-Set.18'18%  
 Abril-Des....9'09

SANT MARTÍ DE TORRELLES MATRIMONIS

Hi consten a partir del 1.566, hi falten ocasionalment alguns anys probablement perquè no n'hi van haver.

Total	Fadrí-donz.	Fadrí-vidua	Vidu-vidua	Vidu-donz.
448	369	34	23	22

SEGLE XVI

Total	Fadrí-donz.	Fadrí-vidua	Vidu-vidua	Vidu-Donz.
51	45	3	1	2

<u>GENER</u>	<u>FEBRER</u>	<u>MARC</u>	<u>ABRIL</u>	<u>MAIG</u>	<u>JUNY</u>
5	12	4	5	1	2
9'80%	23'52%	7'84%	9'80%	1'90%	3'92%

<u>JULIOL</u>	<u>AGOST</u>	<u>SETEMBRE</u>	<u>OCTUBRE</u>	<u>NOVEMBRE</u>	<u>DESEMBRE</u>
4	2	3	1	9	3
7'84%	3'92%	5'88%	1'90%	14'75%	5'88%

Els mesos de més matrimonis van ésser: Febrer...23'52%  
 Novembre..14'75%  
 Gen-Abr....9'80%

SEGLE XVII Sant Martí de Torrelles (matrimonis).

Total	Fadri-donz.	Fadri-vidua	Vidu-vidua	Vidu-Donz.
164	134	15	4	11

<u>GENER</u>	<u>FEBRER</u>	<u>MARC</u>	<u>ABRIL</u>	<u>MAIG</u>	<u>JUNY</u>
18	22	10	9	17	14
10'97%	13'41%	6'09%	5'48%	10'36%	8'53%

<u>JULIOL</u>	<u>AGOST</u>	<u>SETEMBRE</u>	<u>OCTUBRE</u>	<u>NOVEMBRE</u>	<u>DESEMBRE</u>
9	11	12	14	10	18
5'48%	6'70%	7'31%	8'53%	6'09%	10'97%

Els mesos de més matrimonis van ésser: Febrer....13'41%  
 Gener.....10'97%.  
 Maig.....10'36%.

SEGLE XVIII Sant Martí de Torrelles (matrimonis).

Total	Fadri-donz.	Fadri-vidua	Vidu-vidua	Vidu-Donz.
233	190	16	18	9

<u>GENER</u>	<u>FEBRER</u>	<u>MARC</u>	<u>ABRIL</u>	<u>MAIG</u>	<u>JUNY</u>
42	30	5	12	21	15
18'02%	12'87%	2'14%	5'15%	9'01%	6'43%

<u>JULIOL</u>	<u>AGOST</u>	<u>SETEMBRE</u>	<u>OCTUBRE</u>	<u>NOVEMBRE</u>	<u>DESEMBRE</u>
8	12	22	23	30	13
3'43%	5'15%	9'44%	9'87%	12'87%	5'57%

Els mesos de més matrimonis van ésser: Gener...18'02%  
 Feb-Nov..12'87%  
 Octubre...9'87%

En conjunt, dels segles i les parròquies, estudiades, els mesos amb més elevat percentatge de matrimonis van ésser segons l'ordre de mes a menys: Febrer, Gener i Setembre.

ALGUNS ASPECTES SOCIALS: (matrimonis).

- 1.613. El 15 d'octubre, testimoni un timoner genoves de las Galeras de Chartalunya" (sic).
- 1.768. El 2 de maig, "per haberse seguit lo matrimoni entre Jaime Folquet, y Franca. Maymir, se llegalitima la prole, y per consequent s'eposa la partida seguent" (sic).

MATRIMONIS DEL PERSONAL SANITARI

En total 18 matrimonis, entre personal sanitari, que corresponen 10 a Sant Climent, 6 a Sant Andreu i 2 a Cervelló.

SANT CLIMENT DE LLOBREGAT

- 1.659. El 19 de setembre, matrimoni de Francesc Ventallo "Practicant en Medicina vuy habitant en la pnt parr^a y lo S^a Maria Demens viuda deixada del Dr. Joseph Demes en Medicina Dr." (sic). (Demens i Demes).
- 1.741. El 1 de gener, matrimoni de "Joseph Bonabosch "Cirurgia" amb donzella".
- 1.749. El 25 de juliol, matrimoni de Miquel Morell "Cirurgia" viudo ... fill de Antón Morell "Cirurgia"...amb Maria Bonanat y Folquet, viuda de Antón Bonanat, Cirurgia..." (sic).
- 1.768. El 7 de setembre matrimoni de Gabriel Morell "Cirurgia" amb Feliciana Rey, filla del magnific Bruno Rey Dr. en Medicina, testimoni Joseph Bonabosch "Cirurgia".
- 1.771. El 26 de desembre, matrimoni de Joseph Maymir, "Apotecari" fill de Joan Maymir, Apotecari, amb donzella.
- 1.772. El 14 de juliol, matrimoni de "Antón Canalda, Cirurgia amb Fca. Bonabosch, donzella i filla de Joseph Bonabosch, "Cirurgia", testimoni Lluís Ferrer, Dr. en Medicina i Joseph Maymir, Apotecari".
- 1.778. El 27 de febrer, matrimoni de "Antón Morell, Cirurgia nat. de Barna. fill d'Antón Morell, Cirurgia difunt amb filla del Dr. Bruno Rey (en medicina).
- 1.790. El 18 d'agost, matrimoni de "Francisco Salo Mestre Cirurgia natural de la Vila de Ribas Bisbat de Urgell, y habitant en la Parròquia del Pi de Barcelona, fill llegalitim y natural de Miquel Saló Cirurgia difunt y de Antonia Saló y Trabasset conjuges vivent = Ab Antonia Canalda Donzella...filla de Anton Canalda jove Cirurgià i de Francisca Canalda y Bonabosch..." (sic).
- 1.791. El 8 d'agost, Fco. Saló, "Mestre Cirurgia" fill de Miquel Saló "Cirurgia"...amb Antonia Canalda filla d'Antón Canalda, "Cirurgia" y Fca. Bonabosch
- 1.799. El 1 d'abril, matrimoni de "Francisco Salo Cirurgia natural de la Vila de Ribas Bisbat de Urgell, y habitant en la Parròquia de Sant Clement de Llobregat, fill llegalitim y natural de Miquel Salo Cirurgia y Antonia Salo y Trabasset conjuges difunts = Ab Anna Maymir donzella...filla llegalitima y natural de Joseph Maymir Apotecari y de Clemencia Maymir y Cosme, conjuges vivents..." (sic).

#### SANT ANDREU DE LA BARCA

- 1.729. El 17 de gener, matrimoni de "Pere Serrano, Cirurgia de la vila de Montijo, Bisbat de Badajoz amb Maria Rios, donzella natural de la vila de Raquena Bisbat de Cuenca, filla de Fco. Rios Capità del Regiment de Ordenes" (sic).
- 1.743. El 12 de febrer, matrimoni de "Ramón Borja, jove Cirurgia natural de Roví Bisbat de Barcelona fill de Antón Borja "Cirurgia", amb una donzella, filla de pares incògnits afillada de Ramón Martí "Cirurgia", testimoni Josep Gordiola (o Guardiola) "Cirurgia" (sic).
- 1.744. El 18 de febrer, matrimoni de "Josep Guardiola, jove Cirurgia natural de Molins de Rei, habitant empero en S. Andreu de la Barca fill de Fco. Guardiola, "Cirurgia" de Molins de Rei y de Anna Guardiola, esposat am Maria Martí, filla de...espardanyer, testimoni Joan Morlans, jove Cirurgia habitant en S. Andreu" (sic).
- 1.753. El 13 d'abril "Ramón Martí "Cirurgia" i Paula Bros foren desposats en la Parròquia de S. Pere de Abrera" (sic).
- 1.759. El 9 de gener, matrimoni de "Fco. Rispalt "Mestre Cirurgia" natural de S. Feliu de Turelló, Bisbat de Vic y habitant a S. Andreu amb Margarita Rovira, donzella de S. Andreu de la Barca"... (sic).  
El 3 de desembre, matrimoni de "Antón Sot, fadri "Cirurgia" natural de Sta. Coloma de Queralt (Vic) fill d'Antón Sot, candeler de cera...amb Rosa Bordas, vídua... d'un pagés, testimoni Ramón Martí Cirurgia" (sic).
- 1.782. El 24 de juny, matrimoni de "Joan Colell, Apotecari se casá ab Fca. Curells, donzella..." (sic).

#### SANT ESTEVE DE CERVELLÓ

- 1.676. El 31 de juny, matrimoni de "Joseph Corts Dr. en Medicina nat. de S. Andreu de la Barca, amb Isabel...donzella" (sic).
- 1.782. El 5 de novembre, matrimoni de "Joan Ferres, "Practicant en Medicina, nat. y habitant en la Parr. de St. Climent de Llobr. fill lligitim y nat. del Dr. en Medicina Lluís Ferres...amb Teresa Romagosa, donzella..."

#### SANTA MARIA DE CORBERA:

No hi consta cap matrimoni de personal sanitari en aquesta Parròquia.

#### SANT MARTÍ DE TORRELLES:

No hi consta cap matrimoni de personal sanitari en aquesta Parròquia.

#### CONCLUSIONS

Com es pot veure hi havia gran relació entre el personal sanitari de l'època estudiada, i probablement eran gent de classe mitjana o acomodada amb un alt prestigi social com es demostra per la seva participació com a padrins en els baptismes, o testimonis en els matrimonis. Gran nombre dels personal sanitari continuaven la tradició familiar en quan l'ofici que practicaven.

També hi havien cirurgians que practicaven la política:

"Ramón Martí Batlle i Sirurgia de San Andreu (1.725. matrimonis)".

MATRIMONIS SANT CLIMENT SEGLE XVII

nº	1	2	3	4	5	6
ANY	0123456789012345678901234567890123456789012345678901234567890					
1.600						
" "						
" "						
1.608*****						
1.609*****						
1.610*****						
1.611*****						
1.612*****						
1.613*****						
1.614*****						
1.615*****						
1.616*****						
1.617*****						
1.618*****						
1.619*****						
1.620*****						
1.621*****						
1.622*****						
1.623*****						
1.624*****						
1.625*****						
1.626*****						
1.627**						
1.628*****						
1.629*****						
1.630*****						
1.631*****						
1.632*****						
1.633*****						
1.634*****						
1.635*****						
1.636*****						
1.637***						
1.638*****						
1.639*****						
1.640*****						
1.641****						
1.642*****						
1.643*****						
1.644*****						
1.645*****						
1.646*****						
1.647*****						
1.648*****						
1.648*****						
1.650*****						
1.651***						



no	1	2	3	4	5	6
<u>ANY 0123456789012345678901234567890123456789012345678901234567890</u>						
1.652	*****					
1.653	*****					
1.654	*****					
1.655	*****					
1.656	*****					
1.657	*****					
1.658	*****					
1.659	*****					
1.660	*****					
1.661	*****					
1.662	***					
1.663	*****					
1.664	***					
1.665	*****					
1.666	*****					
1.667	*****					
1.668	*****					
1.669	*****					
1.670	*****					
1.671	*****					
1.672	**					
1.673	*****					
1.674	*****					
1.675	***					
1.676	*****					
1.677	*****					
1.678	*****					
1.679	*****					
1.680	*****					
1.681	*****					
1.682	***					
1.683	*****					
1.684	*****					
1.685	*****					
1.686	*****					
1.687	***					
1.688	*****					
1.689	*****					
1.690	*****					
1.691	*****					
1.692	*****					
1.693	*****					
1.694	*****					
1.695	*****					
1.696	*****					
1.697	*****					
1.698	*****					
1.699	*****					

MATRIMONIS SANT CLIMENT SEGLE XVII (mesos)

	nº	30...	35...	40...	45...	50...	55...	60...	65...	70...	75...	80
GENER		*****60										
FEBRER		*****79										
MARC		***32										
ABRIL		*****35										
MAIG		*****49										
JUNY		*****57										
JULIOL		*****34										
AGOST		*****61										
SETEMBRE		*****72										
OCTUBRE		*****52										
NOVEMBRE		*****41										
DESEMBRE		*****40										

MATRIMONIS SANT CLIMENT SEGLE XVIII

nº	1	2	3	4	5	6
ANY	0123456789012345678901234567890123456789012345678901234567890					
1.700	*****					
1.701	*****					
1.702	*****					
1.703	*****					
1.704	*****					
1.705	*****					
1.706	*****					
1.707	*****					
1.708	*****					
1.709	*****					
1.710	*****					
1.711	*****					
1.712	*****					
1.713	*****					
1.714	*****					
1.715	*****					
1.716	*****					
1.717	*****					
1.718	*****					
1.719	***					
1.720	*****					
1.721	*****					
1.722	*****					
1.723	*****					
1.724	*****					
1.725	*****					
1.726	*****					
1.727	*****					
1.728	*****					
1.729	*****					
1.730	*****					
1.731	*****					
1.732	*****					
1.733	*****					
1.734	*****					
1.735	*****					
1.736	*****					
1.737	*****					
1.738	*****					
1.739	***					
1.740	*****					
1.741	*****					
1.742	*****					
1.743	*****					
1.744	*****					
1.745	*****					
1.746	*****					

nº	1	2	3	4	5	6
ANY	0123456789012345678901234567890123456789012345678901234567890					
1.747	*****					
1.748	*****					
1.748	***					
1.750	*****					
1.751	*****					
1.752	*****					
1.753	*****					
1.754	*****					
1.755	*****					
1.756	*****					
1.757	*****					
1.758	*****					
1.759	*****					
1.760	*****					
1.761	*****					
1.762	*****					
1.763	*****					
1.764	*****					
1.765	*****					
1.766	*****					
1.767	**					
1.768	*****					
1.769	*****					
1.770	*****					
1.771	*****					
1.772	*****					
1.773	*****					
1.774	*****					
1.775	*****					
1.776	***					
1.777	*****					
1.778	*****					
1.779	*****					
1.780	*****					
1.781	*****					
1.782	*****					
1.783	*****					
1.784	*****					
1.785	*****					
1.786	*****					
1.787	*****					
1.788	*****					
1.789	*****					
1.790	*****					
1.791	*****					
1.792	*****					
1.793	*****					
1.794	*****					
1.795	*****					

no	1	2	3	4	5	6
ANY	0123456789012345678901234567890123456789012345678901234567890					
1.796	*****					
1.797	*					
1.798	*****					
1.799	*****					

MATRIMONIS SANT CLIMENT SEGLE XVIII (mesos)

	20	25	30	35	40	45	50	55	60	65	70	75	80	85	90	95	100	105	110
GENER	*****88																		
FEBRER	*****110																		
MARC	**20																		
ABRIL	*****38																		
MAIG	*****59																		
JUNY	*****51																		
JULIOL	*****41																		
AGOST	*****62																		
SETEMBRE	*****93																		
OCTUBRE	*****43																		
NOVEMBRE	*****71																		
DESEMBRE	*****54																		

MATRIMONIS SANT ANDREU DE LA BARCA SEGLE XVI

nº	1	2	3	4	5	6	
ANY	0	1	2	3	4	5	6
1.566	****						
1.567	*						
1.568	**						
1.569	**						
1.570	*						
1.571	*						
1.572	**						
1.573	*****						
1.574	**						
1.575	***						
1.576	*						
1.577	**						
1.578	***						
1.579	**						
1.580	***						
1.581	**						
1.582	*****						
1.583	***						
1.584	**						
1.585	***						
1.586	*						
1.587	*						
1.588	*						
1.589	*						
1.590	*****						
1.591	***						
1.592	*						
1.593	*****						
1.594	***						
1.595	*****						
1.596	*****						
1.597	***						
1.598	***						
1.599	*****						

MATRIMONIS SANT ANDREU DE LA BARCA SEGLE XVI (mesos)

	nº	1	2	3	4	5	6	7	8	9	10	11	12	13	14	15
GENER	*****	6														
FEBRER	*****															13
MARC	*****	5														
ABRIL	*****	4														
MAIG	****	3														
JUNY	*****	6														
JULIOL	*****															10
AGOST	*****															13
SETEMBRE	*****	6														
OCTUBRE	*****	6														
NOVEMBRE	*****	4														
DESEMBRE	****	3														

MATRIMONIS SANT ANDREU DE LA BARCA SEGLE XVII

nº	1	2	3	4	5	6
<u>ANY 0123456789012345678901234567890123456789012345678901234567890</u>						
1.600****						
1.601****						
1.602*						
1.603*****						
1.604*****						
1.605*****						
1.606***						
1.607*						
1.608***						
1.609*****						
1.610*****						
1.611***						
1.612*****						
1.613*****						
1.614**						
1.615*****						
1.616***						
1.617**						
1.618*****						
1.619*						
1.620*						
1.621*****						
1.622*						
1.623*****						
1.624*						
1.625***						
1.626***						
1.627***						
1.628*****						
1.629**						
1.630*****						
1.631*						
1.632***						
1.633***						
1.634**						
1.635*****						
1.636*****						
1.637*						
1.638*						
1.639*						
1.640*						
1.641*						
1.642*						
1.643*						
1.644*						
1.645*****						
1.646*****						



nº            1            2            3            4            5            6  
ANY 0123456789012345678901234567890123456789012345678901234567890

- 1.647***
- 1.648*
- 1.649*****
- 1.650**
- 1.651**
- 1.652**
- 1.653*****
- 1.654***
- 1.655***
- 1.656**
- 1.657*****
- 1.658*****
- 1.659*****
- 1.660*****
- 1.661*****
- 1.662***
- 1.663*
- 1.664*****
- 1.665***
- 1.666*
- 1.667*****
- 1.668*****
- 1.669**
- 1.670**
- 1.671***
- 1.672****
- 1.673*****
- 1.674***
- 1.675**
- 1.676***
- 1.677*****
- 1.678****
- 1.679*****
- 1.680***
- 1.681*****
- 1.682*****
- 1.683****
- 1.684*
- 1.685*
- 1.686*****
- 1.687*
- 1.688****
- 1.689*****
- 1.690*****
- 1.691*****
- 1.692***
- 1.693*
- 1.694*
- 1.695*

	nº	1	2	3	4	5	6
ANY	0123456789012345678901234567890123456789012345678901234567890						
1.696	*****						
1.697	*****						
1.698	*****						
1.699	*****						

MATRIMONIS SANT ANDREU SEGLE XVII (mesos)

	nº	1	2	3
	.1 2 3 4 5 6 7 8 9 0 1 3 4 5 6 7 8 9 0 1 2 3 4 5 6 7 8 9 0			
GEN	*****			29
FEBR	*****			48
MAR	*****			19
ABR	*****			16
MAI	*****			19
JUN	*****			13
JUL	*****			15
AGO	*****			24
SETBRE	*****			21
OCTRE	*****			25
NOVBRE	*****			26
DESBRE	*****			28

MATRIMONIS SANT ANDREU DE LA BARCA SEGLE XVIII

nº	1	2	3	4	5	6
ANY	0123456789012345678901234567890123456789012345678901234567890					
1.700	*****					
1.701	*****					
1.702	**					
1.703	**					
1.704	**					
1.705	**					
1.706	***					
1.707	*****					
1.708	***					
1.709	*****					
1.710	*****					
1.711	*****					
1.712	*****					
1.713	*					
1.714	*****					
1.715	*****					
1.716	***					
1.717	****					
1.718	*****					
1.719	****					
1.720	****					
1.721	**					
1.722	***					
1.723	*****					
1.724	***					
1.725	*****					
1.726	*****					
1.727	*****					
1.728	****					
1.729	*****					
1.730	****					
1.731	*****					
1.732	****					
1.733	*****					
1.734	*****					
1.735	*****					
1.736	**					
1.737	*****					
1.738	***					
1.739	*****					
1.740	****					
1.741	*****					
1.742	*****					
1.743	***					
1.744	*****					
1.745	**					
1.746	*****					

nº	1	2	3	4	5	6
ANY	0123456789012345678901234567890123456789012345678901234567890					
1.747	*****					
1.748	***					
1.749	**					
1.750	*****					
1.751	*****					
1.752	*****					
1.753	*****					
1.754	*****					
1.755	*****					
1.756	*****					
1.757	****					
1.758	*****					
1.759	*****					
1.760	*****					
1.761	*****					
1.762	*****					
1.763	*****					
1.764	*****					
1.765	*****					
1.766	*****					
1.767	*****					
1.768	*****					
1.769	*****					
1.770	*****					
1.771	*****					
1.772	***					
1.773	*****					
1.774	*****					
1.775	*****					
1.776	****					
1.777	*****					
1.778	*****					
1.779	*****					
1.780	*****					
1.781	**					
1.782	*****					
1.783	****					
1.784	*****					
1.785	*****					
1.786	*****					
1.787	*****					
1.788	*****					
1.789	*****					
1.790	*****					
1.791	*****					
1.792	*****					
1.793	*****					
1.794	*****					
1.795	*****					

	nº	1	2	3	4	5	6
	<u>ANY 0123456789012345678901234567890123456789012345678901234567890</u>						
	1.796*****						
	1.797*****						
	1.798*****						
	1.799****						

MATRIMONIS SANT ANDREU SEGLE XVIII (mesos)

		2											3											4											5
	nº.	1	2	3	4	5	6	7	8	9	0	1	2	3	4	5	6	7	8	9	0	1	2	3	4	5	6	7	8	9	0				
GEN	*****80																																		
FEBR	*****91																																		
MAR	*13																																		
ABR	*****26																																		
MAI	*****34																																		
JUN	*18																																		
JUL	*****23																																		
AGO	*****34																																		
SETBRE	*****49																																		
OCTRE	*****40																																		
NOVBRE	*****41																																		
DESBRE	*****42																																		

MATRIMONIS SANT ESTEVE DE CERVELLÓ SEGLE XVII

nº            1            2            3            4            5            6  
ANY 0123456789012345678901234567890123456789012345678901234567890

- 1.657**
- 1.658*
- 1.659*****
- 1.660*
- 1.661*
- 1.662****
- 1.663**
- 1.664***
- 1.665***
- 1.666*****
- 1.667*****
- 1.668**
- 1.669*****
- 1.670***
- 1.671****
- 1.672*****
- 1.673*****
- 1.674*****
- 1.675*
- 1.676*
- 1.677*****
- 1.678***
- 1.679*****
- 1.680*****
- 1.681****
- 1.682***
- 1.683*
- 1.684***
- 1.685*****
- 1.686***
- 1.687*****
- 1.688*****
- 1.689*****
- 1.690*****
- 1.691*****
- 1.692****
- 1.693*****
- 1.694*****
- 1.695****
- 1.696*****
- 1.697*****
- 1.698*****
- 1.699*****

MATRIMONIS SANT ESTEVE DE CERVELLÓ SEGLE XVII (mesos)

nº 1...5...10...15...20...25 26 27 28 29 30 31 32 33 34 35 36

GEN	*****22
FEBR	*****35
MAR	**2
ABR	*****7
MAI	*****16
JUN	****4
JUL	*****8
AGO	*****19
SETBRE	*****18
OCTRE	*****7
NOVBRE	*****7
DESBRE	*****15

MATRIMONIS SANT ESTEVE DE CERVELLO SEGLE XVIII

nº	1	2	3	4	5	6
<u>ANY 012345678901234567890123456789012345678901234567890</u>						
1.700	*****					
1.701	****					
1.702	*****					
1.703	*					
1.704	**					
1.705	*					
1.706	***					
1.707	*****					
1.708	*****					
1.709	****					
1.710	*****					
1.711	*****					
1.712	****					
1.713	****					
1.714	*****					
1.715	*****					
1.716	*****					
1.717	*****					
1.718	****					
1.719	****					
1.720	*					
1.721	*****					
1.722	***					
1.723	*****					
1.724	*****					
1.725	**					
1.726	*****					
1.727	*****					
1.728	***					
1.729	***					
1.730	*****					
1.731	***					
1.732	***					
1.733	*****					
1.734	*****					
1.735	****					
1.736	*****					
1.737	*****					
1.738	*****					
1.739	*****					
1.740	*****					
1.741	****					
1.742	***					
1.743	*****					
1.744	*****					
1.745	*****					
1.746	***					



nº	1	2	3	4	5	6
<u>ANY 0123456789012345678901234567890123456789012345678901234567890</u>						
1.747***						
1.748*****						
1.749*****						
1.750*****						
1.751*****						
1.752*****						
1.753*****						
1.754***						
1.755*****						
1.756*****						
1.757***						
1.758*****						
1.759*****						
1.760*****						
1.761*****						
1.762***						
1.763***						
1.764*****						
1.765*****						
1.766*****						
1.767***						
1.768*****						
1.769*****						
1.770*****						
1.771*****						
1.772*****						
1.773*****						
1.774*****						
1.775*****						
1.776*****						
1.777*****						
1.778*****						
1.779*****						
1.780*****						
1.781*****						
1.782*****						
1.783*****						
1.784*****						
1.785*****						
1.786*****						
1.787*****						
1.788***						
1.789*****						
1.790*****						
1.791*						
1.792*****						
1.793*****						
1.794*****						
1.795*****						

nº	1	2	3	4	5	6
ANY	0123456789012345678901234567890123456789012345678901234567890					
1.796	*****					
1.797	*****					
1.798	*****					
1.799	*****					

MATRIMONIS SANT ESTEVE DE CERVELLÓ SEGLE XVIII (mesos)

	nº	10....	20....	30....	40....	50....	60....	70....	80....	90....	100
GEN	*****										74
FEBR	*****										100
MAR	***14										
ABR	*****										32
MAI	*****										39
JUN	*****										24
JUL	*****										23
AGO	*****										38
SETBRE	*****										67
OCTRE	*****										25
NOVBRE	*****										33
DESBRE	*****										48

MATRIMONIS SANTA MARIA DE CORBERA SEGLE XVI

nº	1	2	3	4	5	6
<u>ANY 012345678901234567890123456789012345678901234567890</u>						
1.582	*****					
1.583	****					
1.584	**					
1.585	*****					
1.586	*					
1.587	*					
1.588	*					
1.589	*					
1.590	*****					
1.591	****					
1.592	**					
1.593	****					
1.594	****					
1.595	**					
1.596	**					
1.597	**					
1.598	**					
1.599	*					

MATRIMONIS SANTA MARIA DE CORBERA SEGLE XVI (mesos)

	nº	0	1	2	3	4	5	6	7	8	9	10	11	12	13	14	15	16	17	18	19	20
GENER		*****																				
FEBRER		*****																				
MARC		0																				
ABRIL		**																				
MAIG		*****																				
JUNY		**																				
JULIOL		*****																				
AGOST		****																				
SETEMBRE		*****																				
OCTUBRE		**																				
NOVEMBRE		0																				
DESEMBRE		*****																				

MATRIMONIS SANTA MARIA DE CORBERA SEGLE XVII

nº	1	2	3	4	5	6
<u>ANY 012345678901234567890123456789012345678901234567890</u>						
1.600	*****					
1.601	*****					
1.602	*****					
1.603	****					
1.604	***					
1.605	*****					
1.606	*****					
1.607	***					
1.608	*					
1.609	****					
1.610	***					
1.611	*****					
1.612	*****					
1.613	*****					
1.614	**					
1.615	****					
1.616	*****					
1.617	**					
1.618	*					
1.619	****					
1.620	**					
1.621	***					
1.622	***					
1.623	*****					
1.624	***					
1.625	*					
1.626	**					
1.627	****					
1.628	***					
1.629	*****					
1.630	*****					
1.631	*****					
1.632	**					
1.633	***					
1.634	**					
1.635	***					
1.636	***					
1.637	*****					
1.638	****					
1.639	***					
1.640	*****					
1.641	**					
1.642	*****					
1.643	***					
1.644	****					
1.645	*****					
1.646	*****					

nº	1	2	3	4	5	6
<u>ANY 0123456789012345678901234567890123456789012345678901234567890</u>						
1.647	*****					
1.648	*****					
1.649	**					
1.650	****					
1.651	***					
1.652	****					
1.653	*****					
1.654	*****					
1.655	****					
1.656	**					
1.657	**					
1.658	***					

MATRIMONIS SANTA MARIA DE CORBERA SEGLE XVII (mesos)

	nº	...	5	...	10	11	12	13	14	15	16	17	18	19	20	21	22	23	24	25	26	27	28		
GEN	*****																							26	
FEBR	*****																								27
MAR	**3																								
ABR	*****		10																						
MAI	*****		11																						
JUN	*****		15																						
JUL	*****		11																						
AGO	****6																								
SETBRE	*****		23																						
OCTRE	*****		20																						
NOVBRE	*****		16																						
DESBRE	*****		11																						

MATRIMONIS SANTA MARIA DE CORBERA SEGLE XVIII

nº	1	2	3	4	5	6
ANY	0123456789012345678901234567890123456789012345678901234567890					
1.798	***					
1.799	*					

MATRIMONIS SANTA MARIA DE CORBERA SEGLE XVIII (mesos)

nº	0	1	2	3	4	5	6	7	8	9	10	11	12	13	14	15	16	17	18	19	20
GENER	****2																				
FEBRER	****2																				
MARC	0																				
ABRIL	**1																				
MAIG	0																				
JUNY	0																				
JULIOL	0																				
AGOST	*****3																				
SETEMBRE	****2																				
OCTUBRE	**1																				
NOVEMBRE	0																				
DESEMBRE	**1																				

MATRIMONIS SANT MARTI DE TORRELLES SEGLE XVI

nº	1	2	3	4	5	6
ANY	0	1	2	3	4	5
1.566	**					
1.567	*					
1.568	**					
1.569	****					
1.570	*					
1.571	**					
1.572	***					
1.573	**					
1.574	*****					
1.575	*					
1.576	****					
1.577	***					
1.578	***					
1.579	*					
1.580	*					
1.581	**					
1.582	*****					
1.583	*					
1.584	***					
1.585	***					
1.586	*					
1.587	*****					
1.588	**					
1.589	*					
1.590	**					
1.591	**					
1.592	***					
1.593	***					
1.594	**					
1.595	*****					
1.596	***					
1.597	*					
1.598	*					
1.599	*					

MATRIMONIS SANT MARTÍ DE TORRELLES SEGLE XVI (mesos)

	nº	1	2	3	4	5	6	7	8	9	10	11	12	13	14	15
GENER		*****	5													
FEBRER		*****	*****	*****	*****	*****	*****	*****	*****	*****	*****	*****	*****	*****	*****	12
MARC		*****	4													
ABRIL		*****	5													
MAIG		1														
JUNY		**	2													
JULIOL		*****	4													
AGOST		**	2													
SETEMBRE		****	3													
OCTUBRE		1														
NOVEMBRE		*****	*****	*****	*****	*****	*****	*****	*****	*****	*****	*****	*****	*****	*****	9
DESEMBRE		****	3													



MATRIMONIS SANT MARTÍ DE TORRELLES SEGLE XVII

nº	1	2	3	4	5	6
<u>ANY 0123456789012345678901234567890123456789012345678901234567890</u>						
1.600***						
1.601**						
1.602*****						
1.603***						
1.604*****						
1.605***						
1.606*						
1.607*						
1.608**						
1.609***						
1.610***						
1.611*****						
1.612*						
1.613*****						
1.614**						
1.615*****						
1.616***						
1.617***						
1.618**						
1.619*						
1.620**						
1.621*						
1.622**						
1.623*						
1.624***						
1.625***						
1.626**						
1.627**						
1.628**						
1.629*****						
1.630***						
1.631***						
1.632*****						
1.633*						
1.634*****						
1.635*						
1.636**						
1.637*****						
1.638**						
1.639**						
1.640*****						
1.641***						
1.642*						
1.643*						
1.644*						
1.645*****						

nº	1	2	3	4	5	6
ANY	0123456789012345678901234567890123456789012345678901234567890					

- 1.646*****
- 1.647**
- 1.648****
- 1.649**
- 1.650***
- 1.651**
- 1.652****
- 1.653*****
- 1.654*
- 1.655*
- 1.656*
- 1.657**
- 1.658**
- 1.659**
- 1.660*
- 1.661*
- 1.662*
- 1.663**
- 1.664***
- 1.665*
- 1.666**
- 1.667*
- 1.668*
- 1.669**
- 1.670****
- 1.671*
- 1.672****
- 1.673***
- 1.674**
- 1.675***
- 1.676****
- 1.677****
- 1.678****
- 1.679***
- 1.680***
- 1.681**
- 1.682***
- 1.683**
- 1.684*
- 1.685***
- 1.686****
- 1.687**
- 1.688**
- 1.689**
- 1.690**
- 1.691**
- 1.692**
- 1.693*
- 1.694**

nº	1	2	3	4	5	6
ANY	0123456789012345678901234567890123456789012345678901234567890					
1.695	*****					
1.696	****					
1.697	*****					
1.698	*****					
1.699	***					

MATRIMONIS SANT MARTÍ DE TORRELLES SEGLE XVII (mesos)

	nº	1	2	3	4	5	6	7	8	9	10	11	12	13	14	15	16	17	18	19	20	21	22	23	24
GEN	*****	18																							
FEBR	*****	22																							
MAR	*****	10																							
ABR	*****	9																							
MAI	*****	17																							
JUN	*****	14																							
JUL	*****	9																							
AGO	*****	11																							
SETBRE	*****	12																							
OCTRE	*****	14																							
NOVBRE	*****	10																							
DESBRE	*****	18																							

MATRIMONIS SANT MARTÍ DE TORRELLES SEGLE XVIII

nº	1	2	3	4	5	6
<u>ANY 0123456789012345678901234567890123456789012345678901234567890</u>						
1.700***						
1.701***						
1.702***						
1.703****						
1.704*****						
1.705**						
1.706***						
1.707***						
1.708***						
1.709****						
1.710**						
1.711***						
1.712*						
1.713***						
1.714*						
1.715*						
1.716***						
1.717**						
1.718**						
1.719****						
1.720*****						
1.721**						
1.722****						
1.723**						
1.724**						
1.725*****						
1.726*****						
1.727**						
1.728**						
1.729*****						
1.730*						
1.731*****						
1.732****						
1.733*						
1.734***						
1.735****						
1.736**						
1.737*						
1.738*						
1.739****						
1.740**						
1.741**						
1.742**						
1.743****						
1.744*						
1.745***						
1.746**						

no 1 2 3 4 5 6  
ANY 0123456789012345678901234567890123456789012345678901234567890

- 1.747**
- 1.748*****
- 1.749*****
- 1.750****
- 1.751****
- 1.752*****
- 1.753**
- 1.754****
- 1.755***
- 1.756*****
- 1.757*****
- 1.758****
- 1.759****
- 1.760*****
- 1.761*****
- 1.762***
- 1.763****
- 1.764**
- 1.765*
- 1.766***
- 1.767**
- 1.768*****
- 1.769***
- 1.770****
- 1.771***
- 1.772****
- 1.773**
- 1.774*
- 1.775*****
- 1.776****
- 1.777***
- 1.778***
- 1.779*****
- 1.780***
- 1.781***
- 1.782**
- 1.783*****
- 1.784**
- 1.785*****
- 1.786****
- 1.787****
- 1.788**
- 1.789**
- 1.790***
- 1.791***
- 1.792*****
- 1.793****
- 1.794**
- 1.795***

nº	1	2	3	4	5	6
ANY	0123456789012345678901234567890123456789012345678901234567890					
1.796	*****					
1.797	***					
1.798	*****					
1.799	*****					

MATRIMONIS SANT MARTÍ DE TORRELLES SEGLE XVIII (mesos)

	2		3							4							5					
nº	...	0	1	2	3	4	5	6	7	8	9	0	1	2	3	4	5	6	7	8	9	0
GEN			*****42																			
FEBR			*****30																			
MAR			*5																			
ABR			**12																			
MAI			*****21																			
JUN			***15																			
JUL			**8																			
AGO			**12																			
SETBRE			*****22																			
OCTRE			*****23																			
NOVBRE			*****30																			
DESBRE			***13																			

## PERSONAL SANITARI

Sumen en total 172 repartits de la següent forma:  
37 metges, 76 cirurgians, 2 metges- cirurgians, 21 apotecaris, 33 lle-  
vadores, 2 menescals i un sanador de la vila del segle XVI de Sant An-  
dreu de la Barca, el qual he considerat com a sanitari.

Població desconeguda = ?

* = Trobat en els llibres de: SC (Sant Climent),  
SA (Sant Andreu de la Barca).  
CER (Cervelló).  
COR (Corbera).  
TOR (Torrelles).

Gabriel Caramunt "sanador de la vila" 1.599. (sic). *SA.

### METGES:

Campmany Antón: 1.768 Martorell. *SA.  
Carrera Martí: 1.771. S. Vicenç dels Horts. *CER.  
Cerra Steva: 1.673. Barna. *CER.  
Codony Hieroni: 1.652 Terrassa. *SA.  
Corts Josep: 1.668, 1.669 S. Andreu de la Barca.  
Corts Josep: 1.676. S. Andreu de la Barca. *CER.  
Coscollana Fco. "Practicant en Medicina": 1.660. Sant Climent.  
Coscollana Jacinto "Dr. en Medicina": 1.689. Espluga de Fran-  
coli. *SC  
Coscollana Josep "Dr. en Medicina" 1.708. Viladecans.  
Debey Antón "Dr. en Medicina": 1.721, 1722, 1.724, 1.725 †,  
1.727. Sant Climent.  
Demes o Demens Joseph "Dr. en Medicina" 1.659. ...? *SC  
Dubí Antón "Dr. en Medicina": 1.718. Sant Climent.  
Escuder Antón, "Ldo. en Medicina": 1.675...S.Climent.?  
Farrán Pau: 1.759 ? *SA.  
Farras Josep "Dr. en Medicina": 1.705, 1.708. Sant Boi. *SC  
Farrer o Farres Lluís "Dr. en Medicina": 1.755, 1.754, 1.756,  
1.757, 1.758, 1.759, 1.760, 1.761, 1.762, 1.763, 1.765,  
1.766, 1.767, 1.769, 1.772, 1.775, 1776, 1.778, 1.783,  
1.784, 1.785, 1.789, 1.790, 1.795. Sant Climent. (1.782  
*CER), (1.773, 1.775 S. Climent. *TOR.).  
Farres Joan "Dr. en Medicina": 1.778, 1780, 1.783, 1.784, 1.785  
1.791, 1.792, 1.793, 1.794, 1.796, 1.797, 1.798.  
Sant Climent. (1.782 i 1.787 *CER.).  
Foyzier Pau "Dr. en Medicina" 1.715. ? *SC.  
Gallarda Josep "Batxille en Medicina" 1.754. Sant Climent ?.  
Grau Gabriel: 1.758 † S. Andreu.  
Jurder Antoni, "Dr. en Medicina": 1.691. Sant Climent.  
Llor Josep "Dr. en Medicina": 1.752, 1.753, 1.756, 1.758, 1.760  
1.761, 1.762 †, 1.765. Sant Climent.

Llor Antoni, Dr. en Medicina: 1.762 ?.*SC  
 Margarit i Boxadell Ant^o: 1.679, 1.685† S. Andreu.  
 Matali Miquel: 1.716. Barna.*CER .  
 Monymany Josep, "Dr. en Medicina": 1.691. Sant Boi.*SC.  
 Mora Fco. 1.601 S. Andreu.  
 Olivella Fco.: 1.755 Martorell.*SA.  
 Palau Lluís "Dr. en Medicina": 1.713, 1714. Viladecans.  
 Pararols, Narcís "Dr. en Medicina": 1.789. Barna.*SC.  
 Pomada Josep: 1.686. Barna. *CER.  
 Rey Bruno "Dr. en Medicina": 1.754, 1.758, 1.759, 1.766, 1.768  
 1.772, 1.777, 1.778, 1780, 1.784. Sant Climent.  
 Riera Agustí "Dr. en Medicina": 1.726, 1.727, 1.730, 1.733,  
 1.734, 1.735, 1.747. Sant Climent.  
 Romá Antón: 1.746. S. Feliu de Llobr. *CER.  
 Som Felix "Dr. en Medicina": 1.700, 1.701, 1.703, 1.704, 1.705,  
 1.707, 1.708. Viladecans.  
 Ventalló Francesch "Practicant en Medicina": 1.657, 1.659. Sant  
 Climent.  
 Vila i Artal Josep "Dr. en Medicina": 1.710. Barna.*SC.

#### CIRURGIANS:

Badosa Gabriel: 1.789, 1.790, 1.792, 1.797. Sant Climent.  
 Ballaster Bernat: 1.773 S. Andreu.  
 Batlle Jaume: 1.695 Barna. *TOR.  
 Bellet Clément: 1.738. Sant Climent.  
 Benet Joan 1.686. Viladecans.  
 Blases Josep: 1.650 Martorell.*SA.  
 Bonabosch Josep: 1.741, 1.745, 1.747, 1.752, 1.754, 1.758, 1.760  
 1.761, 1.766, 1.768, 1.772, 1.773, 1.775, 1.776, 1.778,  
 1.780, 1.781, 1.782, 1.783, 1.784 †. 1.796. Sant Climent.  
 Bonanat Emmanuel: 1.703, 1.707, 1.708, 1.711, 1.712, 1.715,  
 1.724, 1.726, 1.728 †, 1.731, 1.734, 1.760, 1.771 Sant  
 Climent.  
 Bonanat Antón: 1.730, 1.733, 1.745, 1.746, 1.747. Sant Climent.  
 Antón... "Cirurgia de St. Climent": 1.787.*CER.  
 Bonfós Jaume: 1.775. Gavá.*SC  
 Borja o Borje Antón: 1.696. 1.700 S. Vicenç dels Horts, 1.700  
 Rubí,*CER, 1.743 *SA.  
 Borje Ramón: 1.743, 1.748 S. Andreu i nat. de Rubí (fill de  
 l'anterior) *SA.  
 Bosch Feliu: 1.754, 1.769, 1.771, 1.785. Viladecans.  
 Bosch Josep: 1.751. Viladecans.  
 Boven Salvador (Bover o Bové?): 1.765, 1.767, 1.768,  
 1.770, 1.777, 1.789. Corbera.  
 Canalda Antón: 1.772, 1.773, 1.775, 1.776, 1.777, 1780, 1.785,  
 1.789, 1.792, 1.793, 1.794 †, 1.797, 1.798. Sant Climent.  
 Antón...? Cirurgia de Sant Climent *CER.  
 Camps Gabriel: 1.678 Sant Llorens de Morull. *SA.  
 Capdevila J. 1.721 (Barna). *SC



Cardús Antoni: 1660, 1661. Viladecans.  
 Colomines "mestre barber de Martorell": 1.605. *SA.  
 Coxales, Fco.: 1.679 †. Viladecans.  
 Casanobas Josep: 1.706, 1.707. St. Pere de Gavá. *SC.  
 Domenech Matheu: 1.704. Sant Boi. *SC.  
 Farrés Fco: 1.758. Corbera.  
 Feu Fco.: 1.666. Sant Boi. *SC  
 Font Manuel: 1.763, 1.768. 1.769 S. Andreu.  
 Fornesa Fco. 1.751, 1.753 nat. de Girona, hab. a S. Andreu.  
 Forns Rafel: 1.777. S. Boi. *COR.  
 Froch Pau: 1.713. Sant Boi. *SC.  
 Gallard Geronim: 1.754. Badalona. *SC.  
 Gari Jaume: 1.733 S. Vicenç dels Horts. *CER.  
 Gelami Ambrós: 1.750 S. Andreu.  
 Gorina Joan: 1.715, 1.716, 1.717. Viladecans.  
 Guardiola Fco: 1.752 Molins de Rei?. *SA.  
 Guardiola Josep: 1.731, 1.737, 1.741, 1.742. 1.743, 1.744,  
 1.751, 1.752 †, 1.753, 1.754, 1.781 S. Andreu.  
 Horrit (Orrit) Gabriel: 1.695. 1.703 Sant Boi. *SC.  
 Ingles Vicens: 1.773. Gavá. *SC.  
 Isaak Joan: 1.782. Piera. *CER.  
 Lufí Miquel: 1.761. S. Vicenç del Horts. *CER.  
 Llaurina Janer: 1.696 Barna. *TOR.  
 Martí Ramón: 1.713, 1.720, 1.724, 1.725, 1.728, 1.730, 1.731  
 1.735, 1.739, 1.741, 1.742, 1.747, 1.750, 1.751, 1.751,  
 1.755, 1.756, 1.759, 1.760 †, 1.781 S. Andreu. *CER.  
 Massó Fco.: 1.781 Manresa. *CER.  
 Maysonada Fco.: 1.723, 1.726, 1.729, 1733. Begues. *CER.  
 Megà Andreu: 1.684. S. Feliu de Llobr. *CER.  
 Miralpeix Felix: 1.755. St. Llorenç. de Saball. *SC.  
 Martí Ramón: 1.713, 1.720, 1.724, 1.725, 1.728, 1.730, 1.731  
 1.735, 1.739, 1.741, 1.742, 1.747, 1.750, 1.751, 1.751,  
 1.755, 1.756, 1.759, 1.760 †, 1.781 S. Andreu.  
 Morlans Joan: 1.744 ?. *SA.  
 Morell Antón: 1.749, 1.778. Sant Climent.  
 Morell Antón: 1.778 (pare de l'anterior). Barna?. *SC.  
 Morell Gabriel: 1.768. Sant Climent.  
 Morell Miquel: 1.749, 1.750, 1.754, 1.768, 1.765, 1.769, 1.771,  
 1.772, 1.773, 1.775, 1.776, 1.778, 1.780, 1.781, 1.786.  
 Sant Climent.  
 Morell Miquel (jove cirurgia): 1.787, 1.791. Sant Climent.  
 Oller Pau: 1.762. Martorell. *CER.  
 Pararols Julià: 1.795. Barna. *CER.  
 Payssa Pau: nat. de Prats de Llussanes. hab. a S. Andreu 1.778  
 1.780.  
 Poch Francesch: 1.715. *SC.  
 Pons Joachim: 1.705. Sant Boi. *SC.  
 Pont Thomas: 1.688. Sant Boi. *SC.  
 Quintana Pere: 1.727, 1.729, S. Andreu.  
 Reix T.: 1.642. Barna. *SC.  
 Riba Sebastià: 1.733 Martorell. *SA.

Roca Pere Pau: 1.698 de la vila de Calaf. *SA.  
 Rondoní Alexandro: 1.785, 1.791, 1.792, 1.793 S. Andreu.  
 Rovira Jaume: 1.716. Olesa. *SC  
 Rufi Joan: 1.721 S. Vicenç dels Horts. *CER  
 Saló Fco.: 1.791, 1792, 1.793, 1.794. 1.795, 1.796, 1.797, 1.798,  
 1.799 S. Climent.  
 Saló Miquel: 1.791 S. Climent.  
 Santa Creu: 1.730 ?. *SC.  
 Serrano Pere: 1.729 nat. de la vila de Montijo, militar?. *SA.  
 Sole Antón: 1.772. ?. *COR.  
 Soler Joan: 1.726, 1.727, 1.728, 1.729, 1.730, 1.733, 1.735,  
 1.736, 1.745, 1.752, 1.753 †, 1.796. Sant Climent.  
 Soler Joan (pare de l'anterior) 1.726. Solsona. *SC.  
 Sot Antón: 1.759 nat. de Sta. Coloma de Queralt. *SA.  
 Teixidor Domingo: 1.779 nat. de Ordís. hab. a S. Andreu?  
 Vea Vicens: 1.712. Sant Climent.  
 Vidal Fco.: 1.693 Barna. *TOR.

#### METGES CIRURGIANS:

Muñigos Salvador: Dr. en Medicina i cirurgia, militar 1.716. *SA.  
 Rispalt Fco.: 1.758, 1.759, 1.760. 1.761, nat. de S. Feliu de  
 Turelló, hab. a S. Andreu.

#### APOTECARIS:

Bertran Josep: 1.707, 1.709, 1.714, 1.716. Gavá, Viladecans.  
 Beltran Rafel: 1.716. Viladecans.  
 Barthomeu Joan: 1.778. Gavá.  
 Brasser Diego: 1.730. Sant Boi.  
 Colell Joan: 1.759, 1.762, 1.766, 1.767, 1.768, 1.769, 1.770,  
 1.772, 1.782, 1.787, 1.788 †. S. Andreu.  
 Colell Josep: 1.787†. *SA.  
 Farrés Pere: 1.712. Viladecans.  
 Ferrada Pere: 1.699 ?. *SC  
 Fornés Fco. 1.715. Sant Climent?.  
 Maimón Joan: 1.741 ?. *SC.  
 Menor Joan: 1.743, 1.746. Sant Climent.  
 Menós Joan (o Juan Menor?): 1.750. Barna. *CER.  
 Maymir Joan: 1.751, 1.752, 1.754, 1.755, 1.756, 1.757, 1.758,  
 1.759, 1.760, 1.761, 1.763, 1.764, 1.766, 1.767, 1.768,  
 1.769, 1.770, 1.771, 1.773, 1.775, 1.796. Sant Climent.  
 Maymir Josep: 1.765, 1.766, 1.767, 1.771, 1.772, 1.773. 1.774,  
 1.775, 1.776, 1.778, 1.779, 1.780, 1.781 1.783, 1.784,  
 1.785, 1.786, 1.787, 1.789, 1.790, 1.791, 1.792, 1.793,  
 1.795, 1.799. Sant Climent.  
 Mota Fidel: 1.782 ?. *SC.  
 Negre, Salvador: 1.753. Sant Boi. *SC.

Pascual Pere: 1.706 Sant Vicenç dels Horts. *TOR.  
Parera Antón: 1.757 Martorell. *SA.  
Terrades Pere: 1.702. Viladecans. *SC.  
Vidal Fco.: 1.651. Barna. *CER.  
Vidal Jaume: 1.712 Martorell. *SA.

#### LLEVADORES:

Armengol Catarina: 1.776 S. Andreu.  
Bonet Ana M^a: 1.724, 1.765, 1.768, 1.773, 1.774, 1.775, 1.776,  
1.782, 1.784 S. Climent. (1.726, 1.780 *TOR.).  
Bonet Mariangela: 1.780, 1.794, 1.795 S. Climent.  
Busquets Caterina: 1.761 ?. *COR.  
Camanya Francina: 1.594, 1.595, 1.596 ?. *TOR.  
Castells Gertrudis: 1.764 S. Andreu.  
Cuderna Joana "llevadora": 1.597 S. Andreu.  
De Molins Maria: 1.595 † Corbera.  
Deu Eulalia: 1.621, 1.626, 1.640. ?. *COR.  
Folquet M^a Angela: 1.768 ?. *SC.  
Fornes Mariagna: 1.735. *CER.  
Gironella Maria: 1.707 S. Andreu.  
Juliana Juana: 1.595 ?. *TOR.  
Maiola Antiga: 1.615 S. Andreu.  
Obera Joana: 1.612. ?. *COR.  
Oller Rosa: 1.782, 1.789, 1.793 Torrelles.  
Pagès M^a: 1.778 ?. *SC.  
Palau Eularia: 1.734, 1.737 ?. *SC.  
Palou Eufrania: 1.598, 1.599, 1.600 ?. *TOR.  
Pedralsñal: 1.753 ?. *SC.  
Petita Maria: 1.623 Gelida. *COR.  
Prat Paula: 1.796. S. Vicenç. *CER.  
Putx Juana: 1.596, 1.597, 1.598, 1.600. Torrelles.  
Rates, "Llevadora": 1.628 S. Climent?.  
Rigol Caterina: 1.785. Corbera.  
Sala Magdalena: 1.707, 1.709 S. Andreu.  
Sala M^a: 1.758, 1.781, 1.787. ? *CER.  
Serra Madrona: 1.760, 1.758? (llevadora Madrona) S. Andreu?.  
Turalló Gertrudis: 1.769. S. Andreu.  
Urgenta: 1.654. ?. *COR.  
Verdú Gonesa: 1.594, 1.595, 1.596, 1.599 S. Boi. *TOR.  
Vidal Rosa: 1.788 ?. *SC.  
Xanta Magdalena: 1.653. ?. *COR.

#### MENESCAL:

Estrada Salvador: 1.755, 1.777. Sarriá.  
Oliva Fco. 1.759. Viladecans.



Farres Joan "Dr. en Medicina": 1.778, 1780, 1.783, 1.784, 1.785  
 1.791, 1.792, 1.793, 1.794, 1.796, 1.797, 1.798.  
 Sant Climent.

Foysier Pau "Dr. en Medicina" 1.715.

Gallarda Josep "Batxille en Medicina" 1.754. Sant Climent ?.

Llor Josep "Dr. en Medicina": 1.752, 1.753, 1.756, 1.758, 1.760  
 1.761, 1.762 †, 1.765. Sant Climent.

Llor Antoni, Dr. en Medicina: 1.762 ?.

Som Felix "Dr. en Medicina": 1.700, 1.701, 1.703, 1.704, 1.705,  
 1.707, 1.708. Viladecans.

Palau Lluís "Dr. en Medicina": 1.713, 1714. Viladecans.

Pararols, Narcís "Dr. en Medicina": 1.789. Barna.

Rey Bruno "Dr. en Medicina": 1.754, 1.758, 1.759, 1.766, 1.768  
 1.772, 1.777, 1.778, 1780, 1.784. Sant Climent.

Riera Agustí "Dr. en Medicina": 1.726, 1.727, 1.730, 1.733,  
 1.734, 1.735, 1.747. Sant Climent.

Vila i Artal Josep "Dr. en Medicina": 1.710. Barna.

#### CIRURGIANS:

Bellet Clement: 1.738. Sant Climent.

Badosa Gabriel: 1.789, 1.790, 1.792, 1.797. Sant Climent.

Bonanat Emmanuel: 1.703, 1.707, 1.708, 1.711, 1.712, 1.715,  
 1.724, 1.726, 1.728 †, 1.731, 1.734, 1.760, 1.771.  
 Sant Climent.

Bonanat Antón: 1.730, 1.733, 1.745, 1.746, 1.747. Sant Climent.

Bosch Feliu: 1.754, 1.769, 1.771, 1.785. Viladecans.

Bosch Josep: 1.751. Viladecans.

Bonabosch Josep: 1.741, 1.745, 1.747, 1.752, 1.754, 1.758, 1.760  
 1.761, 1.766, 1.768, 1.772, 1.773, 1.775, 1.776, 1.778,  
 1.780, 1.781, 1.782, 1.783, 1.784 †. 1.796. Sant Climent.

Canalda Antón: 1.772, 1.773, 1.775, 1.776, 1.777, 1780, 1.785,  
 1.789, 1.792, 1.793, 1.794 †, 1.797, 1.798. Sant Climent.

Capdevila J. 1.721 (Barna).

Casanobas Josep: 1.706, 1.707. St. Pere de Gava.

Domenech Matheu: 1.704. Sant Boi.

Froch Pau: 1.713. Sant Boi.

Gallard Geronim: 1.754. Badalona.

Gorina Joan: 1.715, 1.716, 1.717. Viladecans.

Horrit Gabriel: 1.703. Sant Boi.

Ingles Vicens: 1.773. Gavá.

Miralpeix Felix: 1.755. St. Llorenç. de Saball.

Morell Antón: 1.749, 1.778. Sant Climent.

Morell Antón: 1.778 (pare de l'anterior). Barna?.

Morell Gabriel: 1.768. Sant Climent.

Morell Miquel: 1.749, 1.750, 1.754, 1.768, 1.765, 1.769, 1.771,  
 1.772, 1.773, 1.775, 1.776, 1.778, 1.780, 1.781, 1.786.  
 Sant Climent.

Morell Miquel (jove cirurgia): 1.787, 1.791. Sant Climent.

Poch Francesch: 1.715.

Pons Joachim: 1.705. Sant Boi.

Bonfós Jaume: 1.775. Gavà.  
Rovira Jaume: 1.716. Olesa.  
Saló Fco.: 1.791, 1792, 1.793, 1.794, 1.795, 1.796, 1.797, 1.798,  
1.799 S. Climent.  
Saló Miquel: 1.791 S. Climent.  
Santa Creu: 1.730 ?.  
Soler Joan: 1.726, 1.727, 1.728, 1.729, 1.730, 1.733, 1.735,  
1.736, 1.745, 1.752, 1.753 †, 1.796. Sant Climent.  
Soler Joan (pare de l'anterior) 1.726. Solsona.  
Veà Vicens: 1.712. Sant Climent.

#### APOTECARIS:

Bertran Josep: 1.707, 1.709, 1.714, 1.716. Gavà, Viladecans.  
Beltran Rafel: 1.716. Viladecans.  
Barthomeu Joan: 1.778. Gavà  
Brasser Diego: 1.730. Sant Boi.  
Farrés Pere: 1.712. Viladecans.  
Fornés Fco. 1.715. Sant Climent?  
Maimón Joan: 1.741 ?.  
Menor Joan: 1.743, 1.746. Sant Climent.  
Maymir Joan: 1.751, 1.752, 1.754, 1.755, 1.756, 1.757, 1.758,  
1.759, 1.760, 1.761, 1.763, 1.764, 1.766, 1.767, 1.768,  
1.769, 1.770, 1.771, 1.773, 1.775, 1.796. Sant Climent.  
Maymir Josep: 1.765, 1.766, 1.767, 1.771, 1.772, 1.773, 1.774,  
1.775, 1.776, 1.778, 1.779, 1.780, 1.781, 1.783, 1.784,  
1.785, 1.786, 1.787, 1.789, 1.790, 1.791, 1.792, 1.793,  
1.795, 1.799. Sant Climent.  
Mota Fidel: 1.782 ?.  
Negre, Salvador: 1.753. Sant Boi  
Terrades Pere: 1.702. Viladecans.

#### LLEVADORES:

Bonet Ana M^a: 1.724, 1.765, 1.768, 1.773, 1.774, 1.775, 1.776,  
1.782, 1.784 S. Climent.  
Bonet Mariangela: 1.780, 1.794, 1.795 S. Climent.  
Folquet M^a Angela: 1.768 ?.  
Pagès M^a: 1.778?.  
Palau Eularia: 1.734, 1.737?.  
Pedralskál: 1.753 ?.  
Vidal Rosa: 1.788 ?.

#### MENESCALS:

Estrada Salvador: 1.755, 1.777. Sarrià.  
Oliva Fco. 1.759. Viladecans.

COMENTARIS:

	S XVI	S XVII	SVIII
Metges:			
habitans a Sant Climent o Viladecans	0	4	14
hab. en població definida	0	2	1
hab. en població no definida	<u>0</u>	<u>1</u>	<u>1</u>
	0	7	16

	S XVI	S XVII	SVIII
Cirurgians:			
habitans a Sant Climent o Viladecans	0	14	18
hab. en població definida	0	1	13
hab. en població no definida	<u>0</u>	<u>1</u>	<u>3</u>
	0	16	33

	S XVI	S XVII	SVIII
Apotecaris:			
habitans a Sant Climent o Viladecans	0	0	8
hab. en població definida	0	0	3
hab. en població no definida	<u>0</u>	<u>1</u>	<u>2</u>
	0	1	13

	S XVI	S XVII	SVIII
Llevadores:			
habitans a Sant Climent o Viladecans	0	1	7?
hab. en població definida	0	0	0
hab. en població no definida	<u>0</u>	<u>0</u>	<u>0</u>
	0	1	7?

	S XVI	S XVII	SVIII
Menescals:			
habitans a Sant Climent o Viladecans	0	0	1
hab. en població definida	0	0	1
hab. en població no definida	<u>0</u>	<u>0</u>	<u>0</u>
	0	0	2

Com es pot veure, Sant Climent de Llobregat era un dels pobles importants de la comarca, destacant el gran nombre de metges i cirurgians, que també tenien al seu càrrec altres pobles dels voltants.

## COMENTARIS RESPECTE ALGUN METGE O CIRURGIA

Coscollana Josep: nat a Montpelier a finals del segle XVII o començament del S. XVIII. El 1.743 era catedràtic de Mètode a l'Universitat de Cervera. (Consta un Josep Coscollana, Dr. en Medicina de Viladecans a l'any 1.708). (1).

Ventalló Francesc: Dr. en Medicina documentat a Barcelona a l'any 1.622, hi consta un Francesch Ventalló "Practicant en Medicina" a Sant Climent. (2).

Pararols Narcís: nat a Besalú (Garrotxa) es va graduar a Cervera a l'any 1.764, hi consta el seu nom a S. Climent a l'any 1.789. (3).

Poch Francesc: "A les darreries del S. XVIII, exercia a Barcelona". Conste un Francesc Poch a S. Climent a l'any 1.715. (4).

(1), Calbet i Camarasa, Josep M^a, Corbella i Corbella, Jacint, "Diccionari Biogràfic de Metges Catalans", Primer volum A-E, pàg. 156, Ed. Rafael Dalmau, Barcelona 1.983.

(2), Calbet i Camarasa, Josep M^a, Corbella i Corbella, Jacint, "Diccionari Biogràfic de Metges Catalans", Tercer volum R-Z, pàg. 152, Ed. Rafael Dalmau, Barcelona 1.983.

(3), Calbet i Camarasa, Josep M^a, Corbella i Corbella, Jacint, "Diccionari Biogràfic de Metges Catalans", Segon volum F-Q, pàg. 186, Ed. Rafael Dalmau, Barcelona 1.983.

(4), Calbet i Camarasa, Josep M^a, Corbella i Corbella, Jacint, "Diccionari Biogràfic de Metges Catalans", Segon volum F-Q, pàg. 211, Ed. Rafael Dalmau, Barcelona 1.983.



secary

1628

A 26 de desembre. Bategi jo  
 miguel loyis jns y farrida  
 de s^t clement a margarida maria  
 magdalena filla de sebastia honn  
 y de antiga muller sua foren  
 padriny Bernat vidal fill de  
 Domingo vidal pages de s^t clement  
 y margarida Pedrosa donzella  
 filla de Pau Pedrosa q^d ciutada de  
 Gazi de magdalena Pedrosa ainn  
 muller sua y

A denou de gener de 1628. bate  
 gi jo miguel loyis jns y farrida  
 de s^t clement a maria antiga  
 margarida filla de sebastia folquet  
 folquet de spaña muller sua foren  
 Antich Bonet y Antiga  
 folquet donzella filla de s^t dit  
 conyuge, tots de la parrochia de  
 s^t clement s.

A 11 de febrer de dit ain  
 bategi jo miguel loyis jns  
 farrida de s^t clement a laun  
 Jeronima Josep fill de Jaume  
 Savall Savall menor y de magdalen  
 muller sua, foren padriny Pau  
 delgimetta me Nouira farrida de viladeuany  
 y de Catalia Bonet muller  
 de Antich Bonet de s^t clement

A 17 de may de dit ain Bate  
 gi jo miguel loyis jns y farrida  
 de s^t clement a sebastia gero  
 nim farrida fill de dominico cal  
 farrida farrida de viladeuany y de  
 Catalia muller sua foren  
 padriny sebastia argo  
 farrida farrida de viladeuany y de  
 Catalia muller sua foren  
 padriny sebastia argo  
 farrida farrida de viladeuany y de  
 Catalia muller sua foren  
 padriny sebastia argo  
 farrida farrida de viladeuany y de  
 Catalia muller sua foren  
 padriny sebastia argo

Sangerma  
 farrida de viladeuany y de  
 Catalia muller sua foren  
 padriny sebastia argo  
 farrida farrida de viladeuany y de  
 Catalia muller sua foren  
 padriny sebastia argo  
 farrida farrida de viladeuany y de  
 Catalia muller sua foren  
 padriny sebastia argo  
 farrida farrida de viladeuany y de  
 Catalia muller sua foren  
 padriny sebastia argo

A 24 de febrer de 1628 y miguel  
 loyis jns y farrida de s^t clement  
 farrida farrida de viladeuany y de  
 Catalia muller sua foren  
 padriny sebastia argo  
 farrida farrida de viladeuany y de  
 Catalia muller sua foren  
 padriny sebastia argo  
 farrida farrida de viladeuany y de  
 Catalia muller sua foren  
 padriny sebastia argo

PERSONAL SANITARI QUE APAREIX EN ELS LIBRES DE  
SANT ANDREU DE LA BARCA

Població desconeguda = ?

SEGLE XVI:

Cuderna Joana "llevadora": 1.597 S. Andreu.

Gabriel Caramunt "sanador de la vila" (sic).

SEGLE XVII

METGES:

Codony Hieroni: 1.652 Terrassa.

Corts Josep: 1.668, 1.679 S. Andreu de la Barca.

Margarit i Boxadell Ant^o: 1.679, 1.685† S. Andreu.

Mora Fco. 1.601 S. Andreu.

CIRURGIANS:

Blases Josep: 1.650 Martorell.

Camps Gabriel: 1.678 Sant Llorens de Morull.

Colomines "mestre barber de Martorell": 1.605.

Roca Pere Pau: 1.698 de la vila de Calaf.

LLEVADORES:

Maiola Antiga: 1.615 S. Andreu.

SEGLE XVIII

METGES:

Campmany Antón: 1.768 Martorell.

Farrán Pau: 1.759 ?

Grau Gabriel: 1.758 † S. Andreu.

Olivella Fco.: 1.755 Martorell.

CIRURGIANS:

Ballaster Bernat: 1.773 S. Andreu.

Borje Ramón: 1.743, 1.748 S. Andreu i nat. de Rubí.

Borge o Borja Antón: (pare de l'anterior) 1.743.

Fornesa Fco. 1.751, 1.753 nat. de Girona, hab. a S. Andreu.

Font Manuel: 1.763, 1.768. 1.769 S. Andreu.

Gelamí Ambrós: 1.750 S. Andreu.

Guardiola Fco: 1.752 Molins de Rei?

Guardiola Josep: 1.731, 1.737, 1.741, 1.742. 1.743, 1.744,

1.751, 1.752 †, 1.753, 1.754, 1.781 S. Andreu.

Marti Ramon: 1.713, 1.720, 1.724, 1.725, 1.728, 1.730, 1.731  
1.735, 1.739, 1.741, 1.742, 1.747, 1.750, 1.751, 1.751,  
1.755, 1.756, 1.759, 1.760 †, 1.781 S. Andreu.

Morlans Joan: 1.744 ?.

Payssa Pau: nat. de Prats de Llussanes. hab. a S. Andreu  
1.778, 1.780.

Quintana Pere: 1.727, 1.729 S. Andreu.

Riba Sebastià: 1.733 Martorell.

Rondoni Alexandro: 1.785, 1.791, 1.792, 1.793 S. Andreu.

Serrano Pere: 1.729 nat. de la vila de Montijo, militar?.

Sot Antón: 1.759 nat. de Sta. Coloma de Queralt.

Teixidor Domingo: 1.779 nat. de Ordís. hab. a S. Andreu?

#### METGES CIRURGIANS:

Muñigos Salvador: Dr. en Medicina i cirurgia, militar 1.716.

Rispalt Fco.: 1.758, 1.759, 1.760, 1.761, nat. de S. Feliu de  
Turelló, hab. a S. Andreu.

#### APOTECARIS:

Colell Joan: 1.759, 1.762, 1.766, 1.767, 1.768, 1.769, 1.770,  
1.772, 1.782, 1.787, 1.788 †. S. Andreu.

Josep Colell: 1.787†.

Parera Antón: 1.757 Martorell.

Vidal Jaume: 1.712 Martorell.

#### LLEVADORES:

Armengol Catarina: 1.776 S. Andreu.

Castells Gertrudis: 1.764 S. Andreu.

Gironella Maria: 1.707 S. Andreu.

Sala Magdalena: 1.707, 1.709 S. Andreu.

Serra Madrona: 1.760, 1.758? (llevadora Madrona) S. Andreu?.

Turalló Gertrudis: 1.769. S. Andreu.

#### COMENTARIS:

Metges:

	S XVI	S XVII	S VIII
habitants a S. Andreu	0	1	1
hab. en població definida	0	3	2
hab. en població no definida	0	0	1
	0	4	4

	S XVI	S XVII	S VIII
Cirurgians:			
habitants a S. Andreu	0	0	10
hab. en població definida	0	4	4
hab. en població no definida	0	0	3
	0	4	17

	S XVI	S XVII	S VIII
Metges cirurgians:			
habitants a S. Andreu	0	0	1
hab. en població definida	0	0	1
hab. en població no definida	0	0	0
	0	0	2

	S XVI	S XVII	S VIII
Apotecaris:			
habitants a S. Andreu	0	0	2
hab. en població definida	0	0	2
hab. en població no definida	0	0	0
	0	0	4

	S XVI	S XVII	S VIII
Llevadores:			
habitants a S. Andreu	1	1	6
hab. en població definida	0	0	0
hab. en població no definida	0	0	0
	1	1	6

Com es pot observar, en el segle XVII hi havien pocs metges a S. Andreu i cap cirurgià, probablement la salut dels seus habitants depenia de Martorell. La situació va canviar en el segle XVIII sobretot respecte al nombre de cirurgians.

#### COMENTARIS RESPECTE ALGUN METGE O CIRURGIA:

En relació a les obres escrites destaca "Antón de Borja", cirurgia nascut a Barcelona i que consta en els llibres de baptismes de Cervelló, el 1.696 i 1.700 com a "Sirurgia de Sant Vicens dels Orts" i "Cirurgia" de Rubí el 1.720. (sic). El 1.743 consta en els llibres de matrimonis de Sant Andreu de la Barca per el desposori del seu fill Ramón de Borja "Cirurgia", amb una donzella filla de pares incògnits i afillada de Ramón Martí "Cirurgia" de Sant Andreu.

Obres d'Antón de Borja: (1)

1.- "Ramellet de diferentes flors tan antigues com modernes. Recopiladas de differentes Authors, y las demes experimentadas per mi Anton de Borja Cirurgiá, per la salut dels Pobres Malalts. 1.716

2.- "Segona part. Ramellet de diferentes flors tan antigues com modernes. Recopiladas de differentes Authors, y las demes experimentadas per mi Anton de Borja Mestre Cirurgiá, per la salut dels Pobres Malalts. 1.718.

3.- "Tractat breu de Flobotomia. Feta per Diego de Bustos y traduida en Catala per Anton de Borja Mestre Sirurgia de Rubi. 1.721.

4.- "Principis de Cirurgia Utils, y proffitosos per los que professan la facultat. Compost per Geroni de Ayala. Cirurgia de la Cort de Madrit. Dirigit a Miquel de Borja i a Ramón de Borja fills meus. Tradhuit Per mi Anton de Borja cirurgià de Rubi, en llengua catalana; y anyadits molts Remeis per la curació de las Enfermedats. Començat als xij. de juny. Any M.DCCXXJ. "

A més se sab que escrigué, com a mínim, dues altres obres que no s'han trobat:

a) Chirurgia Practica Moderna. Consta a la "Bibliografia Medical de Catalunya" com provinent de la biblioteca privada de Lambert Mata. (1.730).

b) Tercera Part del Ramellet de flors. Escrit abans del 1.721.

Mora Francesc. L'any 1.603 consta com a membre del Col.legi de Drs. en Medicina de Barcelona. (2).

Grau Gabriel. Batxiller en Medicina a Osca a l'any 1.752, morí a Sant Andreu a l'any 1.758. (3).

(1), Vallribera i Puig, Pere, L'Obra mèdica Catalana de dos cirurgians del 1.700, Anton de Borja i Carles Pallejà, Barcelona, pàg. 15-16, PPU, 1.987 (primera edició).

(2), Calbet i Camarasa, Josep M^a, Corbella i Corbella, Jacint, "Diccionari Biogràfic de Metges Catalans" Segon volum F-Q, pàg. 154, Barcelona, Ed. Rafael Dalmau, 1.983.

(3), Calbet i Camarasa, Josep M^a, Corbella i Corbella, Jacint, "Diccionari Biogràfic de Metges Catalans" Segon volum F-Q, pàg. 63, Barcelona, Ed. Rafael Dalmau, 1.983.

PERSONAL SANITARI QUE APAREIX EN ELS LIBRES DE CERVELLÓ:

SEGLE XVII:

METGES:

Cerra Steva: 1.673. Barna.  
Corts Josep: 1.676. S. Andreu de la Barca.  
Pomada Josep: 1.686. Barna.

CIRURGIANS:

Borja Antón: 1.696. S. Vicenç dels Horts.  
Megá Andreu: 1.684. S. Feliu de Llobr.

APOTECARIS: Vidal Fco.: 1.651. Barna.

SEGLE XVIII

METGES:

Carrera Martí: 1.771. S. Vicenç dels Horts.  
Farrés Joan: 1.782, 1.787. S. Climent de Ll.  
Farrés o Ferrés Lluís: 1.782. St. Climent de Ll.  
Matalí Miquel: 1.716. Barna.  
Romá Antón: 1.746. S. Feliu de Llobr.

CIRURGIANS:

Bonabosch Josep: 1.784 †. St. Climent de Ll.  
Borja Antón: 1.700, S. Vicenç del Horts, Rubí 1.720.  
Gari Jaume: 1.733 S. Vicenç dels Horts.  
Isaak Joan: 1.782. Piera.  
Lufí Miquel: 1.761. S. Vicenç del Horts.  
Massó Fco.: 1.781 Manresa.  
Maysonada Fco.: 1.723, 1.726, 1.729, 1733. Begues.  
Oller Pau: 1.762. Martorell.  
Pararols Julià: 1.795. Barna.  
Rufí Joan: 1.721 S. Vicenç dels Horts.  
Antón... "Cirurgia de St. Climent": 1.787.

APOTECARIS: Menós Joan (o Juan Menor?): 1.750. Barna.

LLEVADORES:

Fornes Mariagna: 1.735.  
Prat Paula: 1.796. S. Vicenç.  
Sala M^a: 1.758, 1.781, 1.787.?

COMENTARIS:

	S XVI	S XVII	S VIII
Metges:			
habitants a Cervelló	0	1	0
hab. en població definida	0	2	5
hab. en població no definida	<u>0</u>	<u>0</u>	<u>0</u>
	0	3	5

	S XVI	S XVII	S VIII
Cirurgians:			
habitants a Cervelló	0	0	0
hab. en població definida	0	2	11
hab. en població no definida	<u>0</u>	<u>0</u>	<u>0</u>
	0	2	11

	S XVI	S XVII	S VIII
Apotecaris:			
habitants a Cervelló	0	0	0
hab. en població definida	0	1	1
hab. en població no definida	<u>0</u>	<u>0</u>	<u>0</u>
	0	1	1

	S XVI	S XVII	S VIII
Llevadores:			
habitants a Cervelló	0	0	3?
hab. en població definida	0	0	0
hab. en població no definida	<u>0</u>	<u>0</u>	<u>0</u>
	0	0	3

Com es pot veure, la gran majoria dels metges i cirurgians, son habitants de Sant Climent o Sant Vicenç del Horts, per tant, d'aquestes poblacions depenia la sanitat de Cervelló.

COMENTARIS RESPECTE ALGUN METGE O CIRURGIA

Matalí Miquel: , metge que l'any 1.685 era conseller de l'ajuntament de Barcelona. (1).

Amb el mateix nom consta l'any 1.712 un Dr. en Medicina i habilitador del Consell de Cent", probablement aquest darrer és el que consta a Cervelló a l'any 1.712.

Oller Pau: "Consultor de Cirurgia de l'exercit al començament del S. XIX. Es trobà a Tarragona quan aquesta ciutat fou assetjada". Probablement el Pau Oller de Cervelló deuria d'ésser un altre per constar a l'any 1.762. (2).

Carrera Martí: "n. a Ripoll, era batxiller en Medicina a Osca a l'any 1.751". Conste com a metge de S. Vicenç del Horts a l'any 1.771. (3).

Borja Antón: Cirurgià de Sant Vicenç del Horts el 1.700, probablement es va desplaçar a Rubí (1.720). Ja esmentat en els comentaris dels cirurgians de Sant Andreu.

(1), Calbet i Camarasa, Josep M^a, Corbella i Corbella, Jacint, "Diccionari Biogràfic de Metges Catalans, Segon volum F-Q, pàg. 131, Barcelona, Ed. Rafael Dalmau, 1.983.

(2), Calbet i Camarasa, Josep M^a, Corbella i Corbella, Jacint, "Diccionari Biogràfic de Metges Catalans, Segon volum F-Q, pàg. 176, Barcelona, Ed. Rafael Dalmau, 1.983.

(3), Calbet i Camarasa, Josep M^a, Corbella i Corbella, Jacint, "Diccionari Biogràfic de Metges Catalans, Primer volum A-E, pàg. 118, Barcelona, Ed. Rafael Dalmau, 1.983.



Dijous 25 d'octubre de 1696 fou  
 batyada en las fonts baptismales de la  
 pte Iglesia de S.^{ta} Eulalia de Cervera  
 Maria Eulalia Paula filla legitima  
 y natural de Eny Canals de la  
 Quadra de Valliranda y ay de Cervera  
 y de Marx Baroni y canals muller  
 ma fouen Padriny Anton de Borja  
 Cruzia de Vicens de y Maria  
 Guixey y Margart muller de Pau luya  
 at de la Palma Infaganca de Cervera  
 La criniera foue D.^{nt} Joseph Camp  
 d'orig D.^{nt} de dita pte y

Ali herze de margarida set cany bint  
 foue batyada margarida de dita y  
 de dita filla de dita y natural de la  
 pte de dita de Valliranda y mari  
 muller filla de Dany Canals y padrin  
 foue Anton Borja de dita del Hoch  
 de dita y margarida de dita y  
 del report foue D.^{nt} de dita y  
 D.^{nt} de dita y de dita

de hoy me avisó lo H. Curia de aquella  
el trece de die May Fran: Ferrer de  
el de diez y tres de mayo de Fructu  
to a no trabullado. Lo que se hizo a  
de de la casa Ferrer. Trullado de

El Sr. Bellavís P. V.

por el Sr. V. S.

Abit.

Bonabosch.

Fructu 1 + f.

Elly vino de un año de mis. y cents un  
canca, y quatro mos de edad, ut dixit

de seiparta, y quatro años en la Casa

del Alcazar de l'Alfonsina. ha uer se

→ Felix, y present luego la praxuela in lo

man del dia catonse de die May. Joseph

Bonabosch Cixuxia habitant en los

Panz. de S. Clement del Nobregat

fill de

havere rebut lo sagiam de la Penit.

sub cond. re y lo de la eptess. Anri-

netxali per lo H. P. Vazúy Pauca

PERSONAL SANITARI QUE APAREIX EN ELS LIBRES DE  
CORBERA DE LLOBREGAT:

Població desconeguda =?

SEGLE XVI:

LLEVADORES:

De Molins Maria: 1.595 † Corbera.

SEGLE XVII:

LLEVADORES:

Deu Eulalia: 1.621, 1.626, 1.640. ?.

Obera Joana: 1.612. ?.

Petita Maria: 1.623 Gelida.

Urgenta: 1.654. ?.

Xanta Magdalena: 1.653. ?.

SEGLE XVIII:

CIRURGIANS:

Farrés Fco: 1.758. Corbera.

Forns Rafel: 1.777. S. Boi.

Boven Salvador (Bover o Bové?): 1.765, 1.767, 1.768,  
1.770, 1.777, 1.789. Corbera.

Sole Antón: 1.772. ?.

LLEVADORES:

Busquets Caterina: 1.781. ?.

Rigol Caterina: 1.785. Corbera.

COMENTARIS:

No hi consta cap relació de notes ni de treballs escrits per els metges o cirurgians esmentats a Corbera.

	S XVI	S XVII	S VIII
Cirurgians:			
habitants a Corbera	0	0	2
hab. en població definida	0	0	1
hab. en població no definida	0	0	1
	0	0	4

Llevadores:

	S XVI	S XVII	S VIII
habitants a Corbera	1	0	1
hab. en població definida	0	1	0
hab. en població no definida	<u>0</u>	<u>4</u>	<u>1</u>
	1	5	2

PERSONAL SANITARI QUE APAREIX EN ELS LIBRES DE  
TORRELLES DE LLOBREGAT

Població desconeguda = ?

SEGLE XVI:

LLEVADORES:

Camanya Francina: 1.594, 1.595, 1.596 ?.  
Juliana Juana: 1.595 ?.  
Palou Eufrania: 1.598, 1.599 ?.  
Putx Juana: 1.596, 1.597, 1.598. Torrelles  
Verdú Gonesa: 1.594, 1.595, 1.596, 1.599 S. Bai.

SEGLE XVII:

Palou Eufrania: 1.600 ?.  
Putx Juana: 1.600 Torrelles.

CIRURGIANS:

Batlle Jaume: 1.695 Barna.  
Llaurina Janer: 1.696 Barna.  
Vidal Fco.: 1.693 Barna.

SEGLE XVIII

METGES:

Lluís Farrés: 1.773, 1.775 S. Climent.

APOTECARIS:

Pascual Pere: 1.706 Sant Vicenç dels Horts.

LLEVADORES:

Bonet Ana M^a: 1.726, 1.780 S. Climent de Llobregat.  
Oller Rosa: 1.782, 1.789, 1.793 Torrelles.

COMENTARIS:

Els metges cirurgians i apotecaris que apareixen a Torrelles es per participar de forma directa o indirecta (familiars) en baptismes o matrimonis, per conseqüent no habitaven a Torrelles.

En relació a la gran elevada proporció de llevadores del segle XVI es pot deure a que una llevadora " Joana Putx" probablement era germana del rector de Torrelles, ja que tenien el mateix cognom, i per tal raó apareixen llevadores sense cap relació amb baptismes de necessitat.

	S XVI	S XVII	S VIII
Metges:			
habitants a Torrelles	0	0	0
hab. en població definida	0	0	1
hab. en població no definida	<u>0</u>	<u>0</u>	<u>0</u>
	0	0	1

	S XVI	S XVII	S VIII
Cirurgians:			
habitants a Torrelles	0	0	0
hab. en població definida	0	3	0
hab. en població no definida	<u>0</u>	<u>0</u>	<u>0</u>
	0	3	0

	S XVI	S XVII	S VIII
Apotecaris:			
habitants a Torrelles	0	0	0
hab. en població definida	0	0	1
hab. en població no definida	<u>0</u>	<u>0</u>	<u>0</u>
	0	0	1

	S XVI	S XVII	S VIII
Llevadores:			
habitants a Torrelles	1	0	1
hab. en població definida	1	0	1
hab. en població no definida	<u>3</u>	<u>2</u>	<u>0</u>
	5	2	2

No hi conste cap relació de notes ni de treballs escrits per els facultatius esmentats a Torrelles..

## CONCLUSIONS

Aquest treball està basat sobre els aspectes sanitaris de cinc parròquies de la regió central del Baix Llobregat durant els segles XVI, XVII i XVIII. Les parròquies estudiades han estat: Sant Climent de Llobregat, Sant Andreu de la Barca, Sant Esteve de Cervelló, Santa Maria de Corbera i Sant Martí de Torrelles. En la actualitat l'estudi abarca a les poblacions de Viladecans, ja que la seva parròquia fou sufragània de la de Sant Climent fins a mitjans del segle XVIII. i Vallirana i La Palma de Cervelló, sufragànies de Sant Esteve de Cervelló fins al començament del segle XIX.

Les dades han estat obtingudes dels respectius arxius parròquials, degut a que en aquell temps no hi havia registre civil i al ésser la gran majoria dels habitants de religió catòlics, quedaven registrats per el clergat, gràcies al qual actualment podem tenir uns coneixements de com vivien els nostres avantpassats.

L'estudi s'ha fet segons les dades suministrades per la mortalitat, natalitat i matrimonis.

### A) MORTALITAT

1) En total sumen 15.154 òbits, dels quals 7.914 són albats, no poguent conèixer el sexe de 519 albats que corresponen a un 6'55%.

2) He fet constar el nom d'albat segons figura en els llibres d'òbits consultats, independent de l'edat, que comença a aparèixer a mitjans del segle XVIII. Han aparegut en alguna ocasió homes de onze anys i albats de quinze anys, dependent de l'estat econòmic de les famílies, ja que els enterraments i oficis dels cossos eren més cars que els dels albats.

3) Com es pot observar les morts per malalties es fan constar, en la majoria dels cassos, per causes purament religioses, en relació a rebre l'Eucaristia o els Sagraments per part del subjecte, per quan més que malalties concretes mostren determinats signes o símptomes moltes vegades inespecífics que impedièn l'administració dels Sagraments, així per exemple a Sant Climent durant el segle XVI hi consten morts per "modorra", crec que aquesta paraula pot venir del castellà "amodorrarse" equivalent a ensopir-se, o en el mateix poble durant el segle XVIII una dona morí "poxonyota" que podria derivar del castellà "pocho" equivalent a pàl·lid o groc.

4) En quan als nadons, com es pot observar augmenten sobretot a la

fi de la segona meitat del segle XVIII, això és degut a que normalment a partir d'aquest període hi figura l'edat en que es va produir l'òbit mentre que en èpoques anteriors en moltes ocasions només figura "albat" sense cap més tipus de comentari.

5) A finals del segle XVIII, sobre tot a Sant Climent la majoria de les morts hi consten com produïdes per causa natural, tan si és una persona vella com un albat, per quan les causes més fidedignes de mort sembla ésser que siguin les produïdes per mort violenta ja que aquests casos son els més esmentats.

6) En quant a les causes de mort, les he classificat en diferents grups malgrat sóc conscient de que les dades exposades no són exactes, depenent de les explicacions dels diferents rectors de les parròquies estudiades, ja que uns feien més comentaris que altres.

#### 7) CAUSES DE MORT

Causas principals de mortalitat:

De forma resumida he exposat les principals causes de mort, no obstant les morts violentes per considerar-les de més importància, així com a les morts per malaltia, han estat exposades amb més detall dintre de l'apartat anterior (resum).

- Mort Sospitosa: persones trobades mortes.
- Els percentatges són respecte a cada parròquia.

#### SEGLE XV (Sant Esteve de Cervelló).

Total	Albats	Nens	Nenes	Cossos	Homes	Dones
65	38	21	17	27	16	11

No hi consta cap comentari respecte a les causes de la mort.

#### SEGLE XVI:

Total	Albats	Nens	Nenes	Cossos	Homes	Dones
1.041	396	72	65	645	362	283



	Sant Climent	Sant Andreu	Cervelló	Corbera	Torrelles
Mort sospitosa	0'47%	0'43%	2'94%	-	-
" sobtada	1'27%	3'05%	14'70%	-	2'08%
" per malaltia	0'95%	8'73%	-	1'85%	-
" violenta	1'27%	1'74%	2'94%	1'85%	2'08%
" de part	0'15%	0'43%	-	-	-
" de nadons	-	0'43%	-	-	2'02%
Avortament	-	0'43%	-	-	-

#### SEGLE XVII:

Total	Albats	Nens	Nenes	Cossos	Homes	Dones
5.358	2343	1.076	917	3.015	1.772	1.243

	Sant Climent	Sant Andreu	Cervelló	Corbera	Torrelles
Mort sospitosa	0'29%	0'47%	1'66%	1'07%	0'50%
" sobtada	1'22%	1'70%	1'07%	0'80%	2'29%
" per malaltia	3'97%	5'67%	9'76%	0'53%	7'12%
" violenta	0'59%	2'28%	1'66%	2'14%	2'03%
" de part	0'33%	0'28%	-	0'53%	0'50%
" de nadons	0'22%	0'28%	0'47%	0'26%	0'25%

#### SEGLE XVIII:

Total	Albats	Nens	Nenes	Cossos	Homes	Dones
8.690	5.137	3.947	3.428	7.240	4.092	3.148

	Sant Climent	Sant Andreu	Cervelló	Corbera	Torrelles
Mort sospitosa	0'37%	0'31%	0'95%	0'19%	0'11%
" sobtada	1'59%	2'37%	3'02%	4'83%	0'46%
" per malaltia	0'69%	1'29%	4'45%	2'70%	1'17%
" violenta	0'61%	1'25%	0'95%	-	0'81%
" de part	0'07%	0'13%	0'08%	-	-
" de nadons	1'30%	1'56%	2'27%	1'93%	2'10%

#### 8) MORTS VIOLENTES:

Total	homes	dones	albats
156	132	12	12
1'02%	84'61%	7'69%	7'69%

a) Durant el S. XVI, el poble amb més mortalitat de causa violenta

fou Cervelló amb un 2'94% del total, que corresponia a un home que morí esclafat, li segueix, Torrelles, Corbera, Sant Andreu de la Barca i Sant Climent.

En conjunt, es pot considerar que durant aquest segle els pobles petits tenien més mortalitat que els pobles grans.

b) Durant el Segles XVII i XVIII, la màxima mortalitat per mort violenta corresponia a Sant Andreu de la Barca amb un 2'28% i 1'25% respectivament, seguit de Corbera, Torrelles, Cervelló i Sant Climent, durant el segle XVII i de Cervelló, Torrelles i Sant Climent en el Segle XVIII (no consten morts violentes a Corbera per haver-se destruït parts dels llibres).

c) El poble amb meyns mortalitat violenta durant els segles XVI, XVII i XVIII, fou Sant Climent (1'27%, 0'59% i 0'61% respectivament).

d) Com es pot observar les dones participen en contades ocasions, d'aquests 12 casos, 7 van ésser per submersió, una per arma blanca, una per assassinat no especificat, dues per accident i una per precipitació.

e) En quan als albats de 12, un va morir per cremada, un altre per esclafament i 10 per submersió.

f) El poble amb més víctimes per submersió fou Sant Andreu de la Barca, (13 en total, en el S. XVIII) la majoria de las vegades al passar el riu Llobregat.

g) El poble amb més percentatge de víctimes per arma de foc, fou St. Andreu de la Barca guardant relació amb conflictes bèlics, (en el Segle XVIII, a Sant Andreu, conten 6 víctimes en la que es fa constar clarament per causa de la guerra = 0'26% de la mortalitat total, i a Sant Climent 9 víctimes per la guerra = 0'23% de la mortalitat total). Sembla ésser que hi havia a Sant Andreu de la Barca un destacament de soldats en el segle XVIII, (1.733 òbit d'una nena filla d'un criat d'un oficial de la "ciudadeta de S. Andreu de la Barca") destacant alguns soldats estrangers (1.710, soldat de Nàpols, 1.712 soldat alemany...).

9) Anys de màxima mortalitat

	Sant Climent	Sant Andreu	Cervelló	Corbera	Torrelles
S. XV	-	-	1.460	-	-
S. XVI	1.597	1.591-94-95	1.594	1.599	1.592
S. XVII	1.684	1.607	1.652	1.615-20	1.652
S. XVIII	1.714	1.781	1.786	1.778	1.763

10) Mesos de màxima mortalitat:

	Sant Climent	Sant Andreu	Cervelló	Corbera	Torrelles
S. XV	-	-	Març	-	-
S. XVI	Agost	Maig	Maig	Gener	Setembre
S. XVII	Octubre	Setembre	Setembre	Maig	Gener
S. XVIII	Agost	Setembre	Octubre	Gener	Setembre

En conjunt la mortalitat era major segons l'ordre de més a menys: per la tardor (setembre i octubre), gener, primavera i l'estiu.

11) Mesos de mínima mortalitat:

	Sant Climent	Sant Andreu	Cervelló	Corbera	Torrelles
S. XV			Març		
S. XVI	Febrer	Juliol	Febrer-Març	Agost-Juny	Gener
S. XVII	Abril	Febrer	Maig	Juliol	Juliol
S. XVIII	Juny	Maig	Juny	Desembre	Juny

En conjunt mortalitat mínima per mesos, segons de menys a més era: juny, juliol, febrer, març i maig

12) Mitjana de vida:

	Albats	Cossos
Sant Climent	1 any i 6 mesos	53 anys i 1 mes.
Sant Andreu	1 any i 8 mesos	45 anys i 4 mesos.
Cervelló	1 any i 7 mesos	56 anys i 4 mesos.
Corbera	1 any i 11 mesos	52 anys i 9 mesos.
Torrelles	2 anys i 5 mesos	47 anys i 7 mesos.

Com es pot observar, la mitjana de vida era superior en els pobles grans com Sant Climent o Cervelló, també aquests pobles tenien més personal sanitari, metges, cirurgians i apotecaris que desenvolupaven la seva tasca de lluita contra la malaltia. Cas apart es el poble de Sant Andreu que proporcionalment contava amb menys facultatius que la resta.

## B) ASPECTES SANITARIS

13) Els metges i cirurgians comencen a aparèixer en conjunt a principis del segle XVII a Sant Andreu, a mitjants del segle XVII a S. Climent i Cervelló (aquest últim depenia de S. Andreu ), a Corbera no apareix cap metge i a Torrelles tampoc, no obstant a Torrelles hi figuren gran quantitat de llevadores (cinc en el S. XVI), probablement perquè una llevadora (Joana Putx) era germana del rector de Torrelles i aquest rector va fer constar el nom de totes les llevadores, sense guardar cap relació amb baptismes de necessitat.

14) Anteriorment, en el Segle XVI hi consta a Sant Andreu "Gabriel Caramunt, sanador de la vila" (1.599 baptismes).

15) El personal sanitari més antic són les llevadores que apareixen a partir del segle XVI.

16) Com es pot deduir Sant Climent de Llobregat era una població important, on hi destacaven el gran nombre de metges i cirurgians que també tenien al seu càrrec altres pobles dels rodals (Vallirana, Cervelló).

17) El nombre total de sanitaris contabilitzats és de 172, que corresponen a 37 metges, 76 cirurgians, 2 metges cirurgians, 21 apotecaris 33 llevadores, 2 menescals i un sanador de la vila (Segle XVI a Sant Andreu). Per el nombre de sanitaris, en relació a la població, es pot considerar que aquests pobles estaven ben servits segons l'època.

18) Els facultatius que més destacaren, per els seus aspectes socials foren:

### a) Sant Climent:

- Lluís Farres "Dr. en Medicina" des de 1.755 fins 1.795.
- Josep Bonabosch "Cirurgia" (1.741-1.794 †).
- Miquel Morell "Cirurgia" (1.749-1.786).
- Joan Soler "Cirurgia" (1.726-1.753 †).
- Joan Maymir "Apotecari" (1.751-1.796).
- Josep Maymir "Apotecari" (1.765-1.799).

### b) Sant Andreu:

- Josep Guardiola "Cirurgia" (1.731-1.752 †).
- Ramón Martí "Cirurgia" (1.713-1.760 †).
- Joan Colell "Apotecari" (1.759-1.788 †).

c) Cervelló:

Fco. Maysonada "Cirurgia" de Begues. (1.723-1.733).

d) Corbera:

Salvador Boven "Cirurgia" (1.765-1.789).

En relació a les obres escrites destaca "Antón de Borja", cirurgia nascut a Barcelona (pels volts de 1.670), fill d'Anton de Borja, Dr. en Drets i capità de Infanteria Espanyola, i que consta en els llibres de baptismes de Cervelló, el 1.696 i 1.700 com a "Sirurgia de Sant Vicens dels Orts" i "Cirurgia" de Rubí el 1.720. (sic). El 1.743 consta en els llibres de matrimonis de Sant Andreu de la Barca per el desposori del seu fill Ramón de Borja "Cirurgia" amb una donzella filla de pares incògnits i afillada de Ramón Martí "Cirurgia" de Sant Andreu.

Obres d'Antón de Borja: (1)

1.- "Ramellet de diferentes flors tan antiguas com modernas. Recopiladas de diferentes Authors, y las demes experimentadas per mi Anton de Borja Cirurgia, per la salut dels Pobres Malalts. 1.716

2.- "Segona part. Ramellet de diferentes flors tan antiguas com modernas. Recopiladas de diferentes Authors, y las demes experimentadas per mi Anton de Borja Mestre Cirurgia, per la salut dels Pobres Malalts. 1.718.

3.- "Tractat breu de fFlobotomia. Feta per Diego de Bustos y traduïda en Catala per Anton de Borja Mestre Sirurgia de Rubi. 1.721.

4.- "Principis de Cirurgia Utils, y proffitosos per los que professan la facultat. Conpost per Geroni de Ayala. Cirurgia de la Cort de Madrit. Dirigit a Miquel de Borja i a Ramón de Borja fills meus. Tradhuit Per mi Anton de Borja cirurgia de Rubi, en llengua catalana; y anyadits molts Remeis per la curació de las Enfermedats. Començat als xij. de juny. Any M.DCCXXJ."

A més se sap que escrigué, com a mínim, dues altres obres que no s'han trobat:

a) Chirurgia Practica Moderna. Consta a la "Bibliografia Medical de Catalunya" com provinent de la biblioteca privada de Lambert Mata.

b) Tercera Part del Ramellet de flors. Escrit abans del 1.721.

De la resta de metges i cirurgians no hi consten obres o manuscrits.

(1). Vallribera i Puig, Pere, L'Obra mèdica Catalana de dos cirurgians del 1.700, Anton de Borja i Carles Pallejà, Barcelona, Seminari Pere Mata, 1.987, (primera edició), pàg. 15-16.

## PESTA

19) Com es pot observar, en temps d'epidèmia, enterraven a les víctimes inclús dintre de casa seva, en l'eixida, o en el cup, per no trobar personal que els portés al cementiri, per por a contagiar-se, i en moltes ocasions eren els mateixos familiars els que tenien que enterrar als seus morts.

20) A Sant Andreu va venir un metge de Terrassa Hieroni Codony el qual va declarar que hi havia pesta (1.651). També es va actuar contra el contagi cremant cases infectades.

21) Hi consta una nota del rector de Sant Andreu en la qual vuit van tenir la pesta i es van curar (1.651).

22) En relació a les agulles de mortalitat, les més importants son:  
S. XVI: l'ocasionada entre 1.591-1.597.

S. XVII: la famosa pesta bubònica que procedent de València i Andalusia va assolir Catalunya entre 1.651-1.652. "A Barcelona que devia comptar prop de 50.000 pobladors abans del 1.640, les estimacions contemporànies recollides entre d'altres per Narcís Feliu de la Peña i per Bofarull, parlen de 30.000 víctimes de la pesta entre 1.651 i part del 1.652"; (2) no obstant el 1.684 la mortalitat va superar als anys 1.651-52, i aquesta epidèmia no va ésser tan anomedada per part dels rectors.

### Morts per contagi:

	1.651			1.652			1.653
	Total	Albats	Cossos	Total	Albats	Cossos	
Sant Climent	71	26	45	-	-	-	-
Sant Andreu	6	1	5	11	1	10	-
Cervelló	26	6	20	24	3	21	-
Corbera	..... cremat.....						
Torrelles	-			13	?	13	1 home

(2).- Jordi Nadal, "L'Última pandèmia de pesta a Catalunya 1.650-1.652" .II Congrés Internacional d'Història de la Medicina Catalana, 1.975, Vol. I , pàg.27.

1.695. Probable epidèmia a Sant Climent.

	Total	Albats	Cossos
Sant Climent	74	49	25

1.697. Probable epidèmia a Cervelló.

	Total	Albats	Cossos
Cervelló	27	13	14

S. XVIII: 1.714, any de màxima mortalitat a S. Climent, reflectin-se a Cervelló (1.715, 1.716) i a Torrelles (1.714 i 1.715).

	Total	Albats	Cossos
1.714 Sant Climent	119	68	59
Torrelles	16	9	7
1.715 Cervelló	21	10	11
Torrelles	15	10	5
1.716 Cervelló	24	14	10

1.772-1.773. Probable epidèmia a Cervelló i a Sant Andreu.

	Total	Albats	Cossos
1.772 Cervelló	27	17	10
1.773 "	23	15	8
Sant Andreu	40	36	4

1.794-99. Probables epidèmies a Sant Climent, Cervelló, Sant Andreu i Torrelles.

	Total	Albats	Cossos
1.794 Sant Climent	50	41	9
1.795 Cervelló	30	13	17
1.797 Sant Andreu	41	34	7
1.798 Torrelles.	13	6	7
1.799 "	13	9	4

No es fa menció al tipus d'epidèmia, però probablement eren: la verola (1.579, amb tres casos i el 1.607 amb set casos a S. Andreu, el 1.676 i 1.679 amb dos casos a Cervelló, el 1.697 i 1.701 amb un cas a Sant Climent.

El tifus, (1.606-1.607, 1.629-1.631, 1.650-1652), diftèria (1.615-1.616), tifus i paludisme (1.684-1.685), Tifus 1.795 (febre maligna? a

Sant Andreu).

23) En aquell temps, hi havia gent que anava als poblets de montanya per recuperar-se de malalties ( Torrelles, Begues, Cervelló).

24) Algunes persones es desplaçaven a altres pobles per ser visitades per metges o barbers (1.605, Sant Andreu, mort per malpraxis per el mestre barber de Martorell).

25) Costum de practicar la cesària en determinats casos.  
1.691. Cervelló "al punt que spira lo barber la obri y la criatura era viva y lo vicari la bateja" (sic).

26) Com es pot veure hi havia gran relació entre el personal sanitari que probablement era gent de classe mitjana o acomodada amb un alt prestigi social com es demostra per la seva participació com a padrins en els baptismes o testimonis en els matrimonis. Gran nombre dels personal sanitari continuava la tradició familiar en quant l'ofici que practicaven.

27) També hi havien cirurgians que practicaven la política:  
"Ramón Martí Batlle i Sirurgia de San Andreu (1.725. matrimonis)".

28) Els adroguers no hi consten com a personal sanitari malgrat la seva actuació en casos d'epidèmies ajudant als apotecaris.

#### C) NATALITAT

29) Sumen en total 17.414, distribuïts en 9.019 nens, 8.395 nenes i 109 fills de pares incògnits representant el 0'62% dels baptismes, no obstant hi havien altres venturats procedents de l'Hospital de la Sta. Creu de Barna. sobretot a Sant Andreu de la Barca a partir del S. XVIII com es fa constar en els llibres d'òbits "albat recomenat per l'Hospital de la Sta. Creu de Barna."

Els pobles amb més elevada proporció de fills de la ventura eren Sant Climent (1'19%) en el S. XVII, i Sant Andreu (1'13%) en el S. VIII, la resta no arribaren al 1%.



30) Mesos de màxima natalitat:

	Sant Climent	Sant Andreu	Cervelló	Corbera	Torrelles
S. XVI	Gener	Gener	Abril	Gener	Octubre
S. XVII	Febrer	Gener	Gener	Febrer	Febrer
S. XVIII	Març	Febrer	Març	Febrer-Març	Març

En conjunt, els mesos de màxima natalitat de més e menys foren: Gener, febrer, març, abril i octubre.

31) Mesos de mínima natalitat:

	Sant Climent	Sant Andreu	Cervelló	Corbera	Torrelles
S. XVI	Juny	Juny	Maig	Juliol-Octbre.	Abril
S. XVII	Juny	Juny	Juny	Juliol	Juliol
S. XVIII	Juny	Juliol-Agost	Juliol	Juliol	Juny-Agost

En conjunt, els mesos amb menys natalitat foren de menys a més: Juny, Juliol, Agost, Juliol, Maig, Octubre i Abril.

32) El nombre de nens és superior al de nenes, (51'79% nens i 48'20% nenes), quedant compensat amb la mortalitat (49'74% nens, 43'42% nenes i 6'28% sense sexe determinat).

33) Destaquen els sentiments religiosos de l'època, ben mostrat en els casos de baptismes per necessitat, ja que molts d'ells són fets per part del propi pare, o de qualsevol persona considerada per part del rector com a "persona digne de crèdit".

D) MATRIMONIS

34) Els matrimonis sumen en total 3.545.

Total	Fadri-Donz.	Fadri Vidua	Vidu Vidua	Vidu Donz.
3.545	2.776	320	223	226
	78'30%	9'02%	6'29%	6'37%

35) Mesos en que es van celebrar més matrimonis:

	Sant Climent	Sant Andreu	Cervelló	Corbera	Torrelles
S. XVI	-	-	-	Gen- Set-Des	Febrer
S. XVII	Febrer	Febrer-Agost	Febrer	Febrer	Febrer
S. XVIII	Febrer	Febrer	Febrer	Agost	Gener

Com es pot veure, el més predominant és febrer, seguit de gener,

agost, desembre i setembre.

36) Mesos en que es van celebrar menys matrimonis:

	Sant Climent	Sant Andreu	Cervelló	Corbera	Torrelles
S. XVI	-	-	-	-	Maig-Oct.
S. XVII	Març	Desembre	Març	Març	Abril-Juliol
S. XVIII	Març	Juny	Març	Març	Març
				Jul. Agt. Nov.	

Com es pot veure el mes menys predominant és març, seguit de meyns a més per abril, maig, juliol, octubre i desembre.

37) Pobre aspecte social de la dona, malgrat la seva actuació com a llevadores (S. XVI) o majordomes (Torrelles 1.575).

Les dones perdien el seu cognom al casar-se i adoptaven el del seu marit fins que en cas de viduetat es tornaven a casar.

#### E) ALTRES CONCLUSIONS:

38) La majoria eren pagesos, no obstant apareixen molts altres oficis, sobretot en els pobles grans.

39) Queda reflectat el Tribunal del Sant Ofici de l'Inquisició, (instaurat pels Reis Catòlics devers 1.480, suprimit per Napoleón el 1.808, i que restablert el 1.814 va durar fins el 1.834) en els llibres de Sant Climent (família Molins, familiars del Sant Ofici. S. XVIII).

40) En quant a la noblesa, apareix en contades ocasions:

Sant Climent: 1.688, el 19 d'octubre, padrí "lo notable Don Guillem Ramón Iborra y de Salva, Baró de Sant Vicens dels Horts y Doña Maria Emmanuela de Iborra y Vilalonga, muller de dit Sr. Baró (sic).

Sant Andreu: 1.579, 16 d'octubre (òbit) Jerònima de Requesens, muller del comendador major "Dn. Lluís de Requesens."

1.788 (òbit) muller del Procurador Jurisdiccional del excelentísim Sr. Marquès de los Velez.

1.796. "Funeral per Josep Alvarez de Toledo, Duc d'Alba, Marquès de Vilafranca i de los Velez, Sr. de las Varonías de Martorell i Castellví, morí el 9 de juny a Sivilla" (sic).

Cervelló: 1.457 ? Albat filla del hon en Joa Deu i Ana Señor del castell vell (sic).

1.657. òbit d'una molinera del molí del Sr. Baró en la Parròquia de Sant Esteve.

Corbera: 1.651 i 1.652 (baptismes) fill de Joan Mora "Señor de Corbera".

41) El gran nombre d'estrangers era degut al conflicte de les guerres europees.

42) El nom de moltes persones depenia segons la parròquia, així a S. Climent hi havien molts Climents o Clemencias, a Sant Esteve de Cervelló abundaven els Esteves, a Sant Martí de Torrelles els Martí..etc.

43) Queda reflectida la guerra contra els sarracens ( S. Andreu, el 1.663 amb la mort d'una dona "el marit estava en poder del moros") i la major part dels conflictes bèlics, en els aspectes socials ... "habitant per causa de la guerra en dita parròquia".

44) Crec que seria convenient pendre les mesures oportunes per part de les autoritats competents, per protegir nostre patrimoni cultural i històric dipositat a les diferents parròquies, així com fer microfilmacions per a conservar al que encara no s'ha destruït.

Soy el entorse del mes de agosto  
 del año mil y setecientos y noventa  
 y tres fecha en la villa de  
 el convento de la Iglesia parroquial  
 de San Sebastián de  
 Cornualles bisbat de Barcelona  
 na al cos de Hincinta Riera  
 era muller que fou de  
 Ramon Riera a pagar  
 de Cornualles se li celebran  
 dos officij d'obrey al assisten  
 cia de Buyt Invidot donan  
 ren de charitat al sij  
 sacerdot en presentia mia  
 lo Dr. Guerau jette souy al  
 obligatio de celebrant mis  
 sa per dita difunta al  
 obrey que eran dos religio  
 sos servintz habitans en St  
 Boij sen amaran a diner a  
 la casa del dol y axi no pue  
 dir que si donaren de chari  
 tat si dita difunta era por  
 ricada y al paut que s'ira

La Barber la obri y la  
 criatura era bien y la  
 vicari la bateja  
 Los dretz son los segones  
 por dret de campana 10 s  
 dret de vasa 3 s  
 dret de profes 10 s  
 dret de parrochialge 20 s  
 dret de offensa de capla 20 s  
 dret de funeral 30 s  
 dret de insenser 30 s  
 dret de albarete y lalpas 30 s  
 dret de capiscoly 5 s  
 dret de comidat 5 s  
 dret de mayoria 12 s  
 dret de dinay 5 s  
 dret de extema baltio 5 s  
 Sol rest

## BIBLIOGRAFIA

1. Ardit, Manuel. Balcells, Albert. Sales, Núria. "Història dels Països Catalans". de 1.714-1.795. Barcelona. Ed. Edhasa. 1.980.
2. Balaguer i Perigüell, E.. Ballester i Añón, R.. Bujosa i Homar F., Olagüe i De Ros, G. "Els impresos científics a Catalunya en els segles XV i XVI". II-CHMC, 1.975. Vol IV. (p 19-38), (p.185-196).
3. Barberán Albiac, José. "Orígenes e Historia de Castelldefels y su comarca". Castelldefels. Barcelona. Ed. Artes gráficas Medinaceli S.A. 1.978.
4. Bishop, W.J. "Cirugía Histórica". Barcelona. Ed. Mateu. 1.963.
5. Calbet i Camarasa, Josep. Corbella i Corbella, Jacint. "Diccionari Biogràfic de Metges Catalans. Barcelona. Ed. Rafael Dalmau 1.981-1.983. 3 Vols.
6. Camps i Surroca, M. Camps i Clemente M. "La pesta a meitats del segle XVII a Catalunya. Lleida. Seminari Pere Mata. 1.985.
7. Camps i Clemente, M. i Camps i Surroca, M. "Aspectes Sanitaris de l'Arxiu de Sant Joan de Lleida, segle XVII". Lleida. Ed. Seminari Pere Mata (Fac. Medicina Barna). 1.983.
8. Cardoner i Planas, Antoni. "Coaccions sobre els qui exerciren la medicina en els segles passats". ICHMC, 1.970. Vol.I, (p.58-59).
9. Cardoner i Planas, Antoni. "L'exercici professional de la Medicina a la Corona d'Aragó (1.162-1.479). Actes del Primer Congrés Internacional d'Història de la Medicina, 1.970 Vol I (p.183-203).
10. Cardoner, A. "La cirugía en Barcelona en el siglo XVIII antes de la fundación del Real Colegio de la misma Facultad (1.700-1.760). Medicina e Historia, 1.973, Vol. 22.
11. Carreras i Roca, Manuel. "La peste en Cataluña durante el siglo XVII". Medicina e Historia. 1.967. Vol. 29.
12. Castells Catalans. Barcelona. Ed. Rafael Dalmau. 1.969.
13. Colomines i Puig." Els començaments de l'ensenyament de la Medicina a Barcelona. ICHMC. 1.970. Vol. IV (p.231-234).
14. Corbella i Corbella, Jacint. "Les etapes de la medicina catalana moderna". ICHMC, 1.970. Vol IV. (p.271-278).
15. Corbella i Corbella, Jacint. "La diàspora mèdica Catalana". ICHMC, 1.970 Vol IV. (p.371-372).

16. Corbella i Corbella, Jacint. "La Medicina Catalana a l'antiguitat". ICHMC, 1.970. Vol. I, (p.211-243).
17. Corbella i Corbella, Jacint. "Esquema de l'evolució Històrica de la Medicina Catalana". ICHMC, 1.970. Vol. I (p.55-57).
18. Danon i Bretos, Josep. "Aportació a l'estudi social de la medicina a Catalunya, 1.768-1.827" Barcelona. Fundació Salvador Vives Casajuana 1.975.
19. Danon i Bretos, Josep. "Los primeros profesores de Medicina de Cervera" ICHMC. Barna. 1.970. Vol IV. (p.257-261).
20. Danon i Bretos, Josep. "La Càtedra Clínica de Cervera". ICHMC. Barna. 1.970 Vol. IV (252-256).
21. Danon i Bretos, Josep. "Privilegio de Felipe V en favor del Colegio de Gerona de Montpellier". ICHMC, Barna. 1.970. Vol IV. (156-166).
22. Danon Bretos, J. "El Protomedicado de Cataluña en el siglo XVIII". Medicina e Historia. 1.975, V nº 46.
23. Danon Bretos, J. "Notas médicas en los libros del Estudi General de Barcelona (siglos XVI-XVIII). Cuadernos de Historia de la Medicina Española. Salamanca 1.971. (p.187-212).
24. Danon i Bretos, Josep. "El Hospital General de Sta. Cruz de Barcelona" ICHMC, 1.970. Vol IV. (p.185-199).
25. Danon Bretos, J. "El Protomedicado de Cataluña en el siglo XVIII". Medicina e Historia. 1.975, V nº 46.
26. De Bofarull i Sans Francesc. "El Castillo y la Baronía de Aramprunyà" Barcelona. Ed. Imprenta de Henrich. 1.911.
27. Deloncle, Josep. "Sobre la terapèutica a través dels Sants a Catalunya Nort. IICHMC. 1.975. Vol IV p.19-38.
28. "Diccionari Nomenclator de pobles i poblats de Catalunya" Barcelona Ed. Aedos. 1.964, 7 ena ed.
29. Domènech, Edelmira. Corbella, Jacint. Parellada, Dídac. "Bases Històriques de la Psiquiatria Catalana Moderna". Barcelona. Seminari Pere Mata. 1.978
30. Domènech i Roig, Miquel. "Viladecans i el seu entorn natural". Barcelona. Ed. Caixa d'Estalvis de Catalunya. 1.982.
31. Diccionari Enciclopèdic Salvat Català. Barcelona. Ed. Salvat. 1.974.
32. Dulieu, Louis. "Le Collège de Girona a Montpellier". ICHMC, 1.970. Vol. IV. (p.89-105).

33. Duran i Sanpere, Agustí. "Llibre de Cervera". Barcelona. Ed. Curial Edicions Catalanes 1.977.
34. Espinàs, J. M^a. Plà J. "Les Comarques del Principat". Barcelona. Ed. Blume. 1.978.
35. Ferrer, Diego. "La influencia del Real Colegio de Cirugía de Cádiz en la obra de Antonio Gimbernat". ICHMC. Barcelona. 1.970. Vol. II (p.235-243).
36. Ferret, Antoni. "Compendi d'Història de Catalunya". Barcelona. Ed. Claret. 1.976 V ena ed.
37. Fiter, Josep. "Enciclopèdia Moderna Catalana". Barcelona. Ed. Josep Gallard. 1.913 (5 vols).
38. Folch, Artemi. "Episodis de la Història. La Universitat de Cervera". Barcelona. Ed. Rafael Dalmau. 1.970.
39. Fort, Jordi. (Prevere). "Quaderns de Història local. Nº 2. Sant Climent de Llobregat". 1.977.
40. Forti Cogull, E. "Catalunya i la Inquisició". Barcelona. Ed. Aedos. 1.973.
41. Gran Geografia Comarcal de Catalunya. Barcelona. Enciclopèdia Catalana S.A. 1.982. Vol. 8.
42. Grangel, Luis S. "La Medicina Española Renacentista del siglo XVII". Salamanca. Ed. Universidad de Salamanca. 1.978.
43. Grangel, Luis S. "La Medicina Española Renacentista del siglo XVIII". Salamanca. Ed. Universidad de Salamanca. 1.979.
44. Gurri i Serra, F. "Guia de Catalunya". Nomenclàtor de municipis. Barcelona. Ed. Mateu. 1.971.
45. Història de Catalunya. Barcelona. Editorial Aedos. 1.969. Vol. I.
46. Història de Catalunya. Barcelona. Editorial Aedos. 1.972. Vol. II.
47. Iglésies Josep. "El cens del comte de Floridablanca (1.787). Part de Catalunya. Barcelona. 1.969. Vol I.
48. Iglésies Josep. "El cens del comte de Floridablanca (1.787). Part de Catalunya. Barcelona. 1.970. Vol II.
49. Jordi González, Ramón. "Privilegios especiales concedidos port el Protomédico del Principado de Cataluña y condados del Rosellón y de la Cerdafia durante la primera mitad del siglo XVIII". Medicina e Historia. 1.973. Vol. 24.

50. "La cursa demogràfica de las principals ciutats catalanes". Memorias de la Real Academia de Ciencias i Artes de Barcelona 1.977 vol. 43 (11) nº 785, p. 118 ...).
51. Lara i Peinado, M.P., Lara i Peinado, F. "Comentaris de textos històrics catalans". Lleida. Ed. Dilagro 1.984.
52. López Piñero, J.M. "La introducción de la Ciencia moderna en España" Barcelona. Ed. Ariel. 1.969.
53. Lluch i Caralps, Joan. "Anatómicos Catalanes del S. XVIII". ICHMC, 1.970 Vol. IV. (p.11-19).
54. Massons, José M^a. "La Facultat de Medicina de la Universitat de Cervera". ICHMC. 1.970 (p.267-268).
55. Molas Ribalta, Pedro. "Los gremios barceloneses del siglo XVIII". Confederación Española de Cajas de Ahorros. Madrid, 1.970.
56. Moners i Singol. "Síntesi d'Història dels Països Catalans". Barcelona Ed. de la Magrana. 1.976. 3^a ed.
57. Montañà i Buchaca, Daniel. "Aspectes sanitaris dels Arxius de les parròquies del terme i vila de Terrassa en els segles XVI, XVII i XVIII. Barcelona. Seminari Pere Mata. 1.987.
58. Nadal i Farreras, Joaquim. "Conèixer l'Història de Catalunya del S. XVI al S. XVIII, . Barcelona. Ed. Vicenç Vives. 1.983, 3^{er} Vol.
59. Nadal, Jordi. "L'última pandèmia de pesta a Catalunya 1.650-1.654". II-CHMC, 1.975. Vol. I. (p.19-38).
60. Pla, Josep. Català Roca Francesc. "Guia de Catalunya". Barcelona. Ed. Destino. 1.971.
61. Reglà, Joan. "Els virreis de Catalunya. Barcelona. Ed. Vicens Vives 1.969.
62. Ribas i Pontí, Francesc. "L'epidèmia de pesta del segle XVII a Catalunya en els goigs" ICHMC, 1.970. Vol. I. (61-68).
63. Riera i Bagué Josep M. "Documents de la Història de Corbera de Llobregat". Corbera. Ed. Ajuntament de Corbera de Llobregat. 1.987.
64. Sagalés, Ramón. Fort, Jordi. (Preveres). "Quaderns de Història local. Nº 1. Sant Climent de Llobregat". 1.976.
65. Salvat Català. "Diccionari enciclopèdic". Barcelona. Ed. Salvat 1.981.



66. Sans i Fàbregas, Llorenç. Casadevall i Juncosa, Jordi. "Historia de Sant Feliu de Llobregat". Sant Feliu de Llobregat. Ed. Sant Llorenç Publicacions S.A. 1.983.
67. Soldevila, Ferràn. "Història de Catalunya". Barcelona. Ed. Alpha. 1.962
68. Torroella, Joan B. "El estudi general universitari literari de Girona. Asociación literaria de Gerona. Certamen de 1.900. Girona, Jump P. Torres 1.902. (61-168).
69. Trueta Josep. "L'Esperit de Catalunya". Barcelona. Ed. Selecta. 1.977.
70. Vallribera i Puig, Pere. "L'obra Mèdica de dos Cirurgians del 1.700 Anton de Borja i Carles Pallejà". Barcelona. Seminari Pere Mata 1.987.
71. Valls Taberner, F.. Soldevila, F. "Història de Catalunya". Barcelona. Ed. Selecta. 1.968. Vol II.
72. Vila, Marc-Aureli. "Les comarques de Catalunya. Notes Geohistòriques." Barcelona. Generalitat de Catalunya. Dep. de presidència. 1.983.

Arxiu parroquial de Sant Climent de Llobregat:

73. Llibres d'òbits: 1.562-1.561
74. 1.610-1.635
75. 1.638-1.649
76. 1.678-1.690
77. 1.691-1.706
78. 1.707-1.743
79. 1.743-1.774
80. 1.774-1804
81. Llibres de baptismes: 1.531-1.601
82. B1 1.609-1.644
83. B2 1.645-1.671
84. B3 1.671-1.693
85. B4 1.694-1.708

86. B5 1.708-1.752
87. B6 1.753-1.778
88. B7 1.778-1.812
89. Llibres de matrimonis: M1 1.607-1.649
90. M2 1.684-1709
91. M3 1.710-1783
92. BOM 2 (baptismes, òbits, matrimonis).

Arxiu parroquial de Sant Andreu de la Barca:

93. Llibres d'òbits 1.745-1.805, i moltes altres fulls d'òbits, baptismes i matrimonis.
94. Llibres de baptismes: 1.623-1.702
95. 1.704-1.762

Arxiu parroquial de Sant Esteve de Cervelló:

96. Baptismes i defuncions S. XV i XVI
97. Llibres d'òbits: 1.665-1.736
98. 1.767-1.784
99. Llibres de baptismes: 1.666-1.735
100. 1.735-1.769
101. Llibres de matrimonis: 1.657-1.736
102. 1.736-1.788
103. 1.789-1.843

Arxiu parroquial de Santa Maria de Corbera:

104. Llibres d'òbits: 1.590-1.643
105. Llibres de baptismes i esposoris: 1.582-1.585
106. 1.566-1.657

107. Llibres de baptismes: 1.591-1.649

108. 1.649-1.693

Arxiu parroquial de Sant Martí de Torrelles:

109. Llibres d'òbits: 1.563-1.700

110. 1.701-1.781

111. Llibres de baptismes: 1.566-1.701

112. 1.701-1.779

113. 1.779-1.830

114. Llibres de matrimonis: 1.566-1.798

115. 1.799-1.858

INDEX

INTRODUCCIÓ.....	2	
=====		
MATERIAL Y MÈTODE.....	8	
=====		
Sant Climent de Llobregat.....	11	
"  "  "  "    1.538-1.539.....	15	
"  "  "  "    1.561-1.569.....	17	
"  "  "  "    1.570-1.579.....	20	
"  "  "  "    1.580-1.589.....	23	
"  "  "  "    1.590-1.599.....	26	
 Sant Climent de Llobregat	 1.600-1.609.....	 29
"  "  "  "    1.610-1.619.....	32	
"  "  "  "    1.620-1.629.....	38	
"  "  "  "    1.630-1.639.....	44	
"  "  "  "    1.640-1.649.....	48	
"  "  "  "    1.650-1.659.....	54	
1.651.....	61	
"  "  "  "    1.660-1.669.....	64	
"  "  "  "    1.670-1.679.....	69	
"  "  "  "    1.680-1.689.....	75	
"  "  "  "    1.690-1.699.....	81	
 Sant Climent de Llobregat	 1.700-1.709.....	 87
"  "  "  "    1.710-1.719.....	94	
"  "  "  "    1.720-1.729.....	104	
"  "  "  "    1.730-1.739.....	111	
"  "  "  "    1.740-1.749.....	117	
"  "  "  "    1.750-1.759.....	124	
"  "  "  "    1.760-1.769.....	133	
"  "  "  "    1.770-1.779.....	143	
"  "  "  "    1.780-1.789.....	152	
"  "  "  "    1.790-1.799.....	162	
 Sant Andreu de la Barca.....	 172	
"  "  "  "    1.566-1.569.....	175	
"  "  "  "    1.570-1.579.....	178	
"  "  "  "    1.580-1.589.....	182	
"  "  "  "    1.590-1.599.....	186	
 Sant Andreu de la Barca	 1.600-1.609.....	 191
"  "  "  "    1.610-1.619.....	197	
"  "  "  "    1.620-1.629.....	201	
"  "  "  "    1.630-1.639.....	205	
"  "  "  "    1.640-1.649.....	210	
"  "  "  "    1.650-1.659.....	214	

Sant Andreu de la Barca	1.651.....	219
	1.652.....	222
" " " "	1.660-1.669.....	225
" " " "	1.670-1.679.....	230
" " " "	1.680-1.689.....	235
" " " "	1.690-1.699.....	239
Sant Andreu de la Barca	1.700-1.709.....	243
" " " "	1.710-1.719.....	247
" " " "	1.720-1.729.....	252
" " " "	1.730-1.739.....	257
" " " "	1.740-1.749.....	262
" " " "	1.750-1.759.....	268
" " " "	1.760-1.769.....	276
" " " "	1.770-1.779.....	283
" " " "	1.780-1.789.....	289
" " " "	1.790-1.799.....	295
Sant Esteve de Cervelló	.....	301
" " " "	1.455-1.472.....	305
" " " "	1.572-1.579.....	306
" " " "	1.580-1.582.....	308
" " " "	1.593-1.599.....	309
Sant Esteve de Cervelló	1.600-1.609.....	311
" " " "	1.610-1.619.....	313
" " " "	1.620-1.629.....	314
" " " "	1.630-1.639.....	316
" " " "	1.640-1.649.....	317
" " " "	1.650-1.659.....	319
	1.651.....	324
	1.652.....	327
" " " "	1.660-1.669.....	329
" " " "	1.670-1.679.....	333
" " " "	1.680-1.689.....	389
" " " "	1.690-1.699.....	343
Sant Esteve de Cervelló	1.700-1.709.....	348
" " " "	1.710-1.719.....	352
" " " "	1.720-1.729.....	357
" " " "	1.730-1.739.....	361
" " " "	1.740-1.749.....	365
" " " "	1.750-1.759.....	367
" " " "	1.760-1.769.....	370
" " " "	1.770-1.779.....	375
" " " "	1.780-1.789.....	380
" " " "	1.790-1.799.....	386

Santa M ^a de Corbera .....	392
" " " " 1.580-1.589.....	395
" " " " 1.590-1.599.....	397
Santa M ^a de Corbera 1.600-1.609.....	401
" " " " 1.610-1.619.....	405
" " " " 1.620-1.629.....	409
" " " " 1.630-1.639.....	413
" " " " 1.640-1.649.....	417
" " " " 1.650-1.659.....	420
" " " " 1.660-1.669.....	422
" " " " 1.670-1.679.....	423
" " " " 1.680-1.689.....	424
" " " " 1.690-1.699.....	425
Santa M ^a de Corbera 1.700-1.709.....	426
" " " " 1.710-1.719.....	427
" " " " 1.720-1.729.....	428
" " " " 1.730-1.739.....	430
" " " " 1.740-1.749.....	433
" " " " 1.750-1.759.....	437
" " " " 1.760-1.769.....	440
" " " " 1.770-1.779.....	444
" " " " 1.780-1.789.....	449
" " " " 1.790-1.799.....	453
Sant Martí de Torrelles.....	456
" " " " 1.561-1.569.....	458
" " " " 1.570-1.579.....	460
" " " " 1.580-1.589.....	463
" " " " 1.590-1.599.....	466
Sant Martí de Torrelles 1.600-1.609.....	471
" " " " 1.610-1.619.....	474
" " " " 1.620-1.629.....	478
" " " " 1.630-1.639.....	482
" " " " 1.640-1.649.....	486
" " " " 1.650-1.659.....	489
1.652.....	495
" " " " 1.660-1.669.....	497
" " " " 1.670-1.679.....	500
" " " " 1.680-1.689.....	504
" " " " 1.690-1.699.....	508
Sant Martí de Torrelles 1.700-1.709.....	511
" " " " 1.710-1.719.....	515
" " " " 1.720-1.729.....	518
" " " " 1.730-1.739.....	521
" " " " 1.740-1.749.....	524
" " " " 1.750-1.759.....	527

Sant Martí de Torrelles	1.760-1.769.....	531
" " " "	1.770-1.779.....	535
" " " "	1.780-1.789.....	539
" " " "	1.790-1.799.....	543

RESUM.....	547
------------	-----

=====

Mortalitat:

Sant Climent.....	548
Sant Andreu.....	551
Sant Esteve de Cervelló.....	554
Santa M ^a de Corbera.....	557
Sant Martí de Torrelles.....	560

Morts violentes.....	563
----------------------	-----

Gràfiques de Mortalitat:

Sant Climent.....	568
Sant Andreu.....	576
Sant Esteve de Cervelló.....	584
Santa M ^a de Corbera.....	593
Sant Martí de Torrelles.....	599

Natalitat:

Sant Climent.....	607
Sant Andreu.....	608
Sant Esteve de Cervelló.....	609
Santa M ^a de Corbera.....	611
Sant Martí de Torrelles.....	612

Gràfiques de Natalitat:

Sant Climent.....	614
Sant Andreu.....	626
Sant Esteve de Cervelló.....	629
Santa M ^a de Corbera.....	634
Sant Martí de Torrelles.....	641

Matrimonis:

Sant Climent.....	649
Sant Andreu.....	650
Sant Esteve de Cervelló.....	651
Santa M ^a de Corbera.....	652
Sant Martí de Torrelles.....	653

Personal Sanitari "Matrimonis".....	655
-------------------------------------	-----

Gràfiques de Matrimonis:

Sant Climent.....	657
Sant Andreu.....	663
Sant Esteve de Cervelló.....	671
Santa M ^a de Corbera.....	676
Sant Martí de Torrelles.....	680

<u>Personal Sanitari</u> .....	688
Sant Climent.....	693
Sant Andreu.....	698
Sant Esteve de Cervelló.....	702
Santa M ^a de Corbera.....	705
Sant Martí de Torrelles.....	707

CONCLUSIONS.....	709
------------------	-----

=====

BIBLOGRAFIA.....	722
------------------	-----

=====