

TESI DOCTORAL

**LA CASA DE VEÏNS DEL SEGLE XIX A BARCELONA.**

Avaluació tipològica, arquitectònica i estructural-constructiva del tipus de casa de residència del S.XIX, a partir de l'anàlisi dels edificis construïts entre 1800 i 1920, a Ciutat Vella i a l'Eixample Central.

PERE GIOL i DRAPER, Arquitecte.  
Barcelona, gener de 1995.

## ESTUDI ESTADÍSTIC 2.

### EL PATRIMONI EDIFICAT DE LA CIUTAT VELLA I DE DUES ZONES DE L'EIXAMPLE CENTRAL.

Classificació de l'edificació antiga existent per tipus edificatoris bàsics, èpoques de construcció i àmbits urbans. Anàlisi estadística de 5690 edificis. Evolució de la casa de residència durant el S.XIX. Classificació per antiguitat, models distributius i teixits urbans homogenis. Anàlisi estadística de 3401 edificis construïts entre 1800 i 1920.

## INDEX.

### A - INTRODUCCIO.

- A.1. Justificació i objectius de l'estudi estadístic 2.
  - Fases del procés de recerca.
  - A.1.1. Primera fase. Aproximació urbanística.
  - A.1.2. Segona fase. Anàlisi i aprofundiment arquitectònic.
  - A.1.3. Tercera fase. Retorn a la síntesi global.

Pàg. 6 a 8

### B - OBJECTIUS I HIPOTESI DE TREBALL.

- B.1. Objectius generals.
- B.2. Hipòtesi 1. Sistema constructiu-Concepció estructural-Esquema distributiu.
  - B.2.1. El sistema constructiu/estructural.
  - B.2.2. La concepció estructural.
  - B.2.3. Concepció estructural i model distributiu.
- B.3. Hipòtesi 2. Façana: composició, secció característica i suport estructural.
  - B.3.1. Façana i tipus distributiu.
  - B.3.2. Façana i model compositiu.
  - B.3.3. Façana i secció característica de l'edificació.
  - B.3.4. Façana i sistema estructural-constructiu.
- B.4. Hipòtesi 3. Subtipus d'habitatge i models distributius.
  - B.4.1. Els dos subtipus bàsics de casa del XIX.
  - B.4.2. Els models edificatoris.

Pàg. 9 a 22



## C - METODOLOGIA.

- C.1. La metodologia i els aspectes de contingut.
- C.2. La metodologia i l'economia de recerca.
  - C.2.1. Protocol-patró de recerca de dades de l'edificació.
  - C.2.2. Fonts de dades.
  - C.2.3. Ambits territorials d'estudi.
  - C.2.4. Procediments d'extracció i verificació de dades.

Pàg. 23 a 28

## D - OBJECTIUS I LÍNIES D'EXPLORACIÓ ESTADÍSTICA.

- D.1. Objectius fonamentals de la recerca estadística.
- D.2. Línies d'exploració estadística.
  - D.2.1. Antiguitat i pes específic dels col·lectius edificats.
    - D.2.1/A. Classificació de l'edificació per èpoques de construcció.
    - D.2.1/B. Classificació de l'edificació residencial per èpoques de construcció.
    - D.2.1/C. Classificació de l'edificació residencial del S.XIX (1800-1920) per èpoques de construcció.
  - D.2.2. Nivell i evolució de la tipificació edificatòria de la casa de residència del S.XIX.
    - D.2.2/D. Evolució en el temps de la tipificació edificatòria.
  - D.2.3. Models i submodels edificatoris dominants.
    - D.2.3/E. Classificació de tota l'edificació residencial del XIX per models bàsics.
    - D.2.3/F. Classificació de tota l'edificació residencial del XIX per models i submodels edificatoris.
    - D.2.3/G. Classificació de l'edificació residencial del XIX per models bàsics prenent com a unitat l'habitatge.
    - D.2.3/H. Evolució dels models per èpoques.
    - D.2.3/I. Classificació dels models per estàndards de superfície i amplades.

Pàg. 29 a 106

E - CONCLUSIONS GENERALS.

Perfil i trets característics de l'edificació residencial del XIX existent a Ciutat Vella i a l'Eixample Central de Barcelona.

E.1. L'edificació residencial del XIX en relació a la resta de col·lectius edificats existents.

E.2. L'antiguitat i pes específic dels diferents col·lectius residencials existents.

E.2.A. Plànol 1:2000. Localització de l'edificació residencial anterior a 1800.

E.2.B. Plànol 1:2000. Localització de l'edificació residencial anterior a 1800 i de les èpoques 1 i 2. (1800-1860). La delimitació dels teixits urbans antics intramuralles i d'àrees internes de reforma (1800-1860).

E.2.C. Plànol 1:2000. Localització de l'edificació residencial anterior a 1920.

E.3. La casa del XIX a Ciutat Vella i l'Eixample Central: Cronologia.

E.4. La casa del XIX a Ciutat Vella i l'Eixample Central: Evolució en el temps de la tipificació edificatòria.

E.5. La casa del XIX. Nivell de tipificació i model dominant.

E.6. Models edificatoris i àmbits urbans. Aspectes generals.

E.7. Models edificatoris de la casa del XIX i localització urbana.

E.8. La casa del XIX i els models en cantonada.

E.9. La casa del XIX per estandard de sup./habitatge i per àmbits urbans. Quadres generals. Síntesi.

Pàg. 107 a 128

## **ESTUDI ESTADÍSTIC 2.**

### **ANNEX 1.**

**METODOLOGIA ESPECÍFICA PER A LA IDENTIFICACIÓ I DATACIÓ CRONOLÒGICA DE L'EDIFICACIÓ ANTIGA, A PARTIR DE L'ANÀLISI DE LA FAÇANA.**

- A. Objectius i continguts. Metodologia.
- B. Definició i justificació dels intervals o èpoques de datació.
- C. Síntesi de les transformacions urbanes a la Ciutat Vella durant el segle XIX i XX, i àrees d'influència de la renovació edificatòria induïda. Plànols 1:2000.
- D. Fonts de dades específiques per a la datació. Fonts secundàries de suport.
- E. Models-patró cronològics de façana per a la identificació i datació per èpoques de l'edificació antiga.

## A. OBJECTIUS I CONTINGUT. METODOLOGIA.

El present annex desenvolupa la metodologia específica emprada en l'Estudi Estadístic 2 (E.E.2) per la identificació de l'edificació existent en els àmbits territorials de la recerca i la seva classificació per èpoques de construcció.

*Aquest mètode de datació es recolza principalment en l'anàlisi de l'evolució material, formal i estilística de les façanes de les edificacions, i complementàriament en les fonts cartogràfiques i bibliogràfiques (Veure Apartat D. ANNEX 1)*

Les fonts d'Arxiu s'han utilitzat com a mitjà per a la confecció dels models patró de referència (Veure Apartat E. ANNEX 1), però sobretot com a font per a la verificació dels resultats de l'aplicació del mètode de datació mitjançant l'evolució de les façanes que es descriu en aquest annex (Veure Annex 4 E.E.2).

La datació cronològica de l'edificació residencial antiga constitueix un dels instruments cabdals de la Metodologia de la Recerca a l'hora d'establir les FASES DE L'EVOLUCIO DE LA CASA DEL XIX. Es remarcable igualment el seu paper de suport de la CLASSIFICACIO DE L'EDIFICACIO PER MODELS tal i com queda reflectit en el capítol D. "Objectius i línies d'exploració estadística" de l'E.E.2.

Tanmateix cal considerar la datació aproximada de l'edificació com un objectiu de la pròpia recerca, pel convenciment que a la fase de conclusions serà possible establir una sèrie de característiques estructural-constructives, arquitectòniques i fins i tot tipològiques comuns als edificis construïts en un període històric concret.

*L'opció escollida per aquesta recerca, d'establir un mètode essencialment empíric per a la datació aproximada de l'edificació, s'adoptà d'una manera definitiva en constatar la impossibilitat de disposar d'una font de dades d'arxiu completa i accessible, que abastés la totalitat del parc d'edificis construïts als àmbits de recerca.*

A la manca de dades d'arxiu de moltes edificacions, en especial les construïdes en els anys anteriors a 1840 així com la poca accessibilitat aleshores (1987-88) dels expedients i la manca de treballs elaborats de buidatge de dades dels expedients que facilitessin l'aproximació a un nombre massiu d'edificacions, s'hi adjuntava la desproporció entre l'objectiu d'assolir una datació aproximada de l'edificació i l'ingent treball de recerca d'Arxiu que en qualsevol cas no podria assegurar la cobertura de tot el col·lectiu edificat.

Per tant s'optà per un tipus de recerca basat en l'establiment d'una sèrie de models cronològics de façana que definissin el procés evolutiu de l'arquitectura de la casa de veïns del XIX. La definició d'aquests models cronològics és l'objectiu principal d'aquest Annex 1.

*El mètode establert es recolza, per la seva definició, en la informació que proporcionen els edificis existents, especialment els datats, i en la cartografia bàsica dels S.XIX i XX, les dues úniques fonts homogènies, accessibles i que abasten la totalitat de l'edificació que perdura en les àrees urbanes de recerca.*

A les fonts d'Arxiu s'ha confiat el treball posterior de verificació de les dades obtingudes per l'aplicació del mètode de datació per façana, que ha estat possible desenvolupar (1991) per l'accés a treballs parcials de recerca de dades d'Arxiu realitzats per altres investigadors en anys posteriors a la recerca ressenyada en aquest annex. La verificació de les dades de datació aproximada de l'edificació, i la justificació del mètode específic emprat queden recollides en l'Annex 4 de l'E.E.2.

*Com d'altres estudis desenvolupats en aquesta recerca sobre la casa de veïns del S.XIX, el desplegament d'aquest mètode de datació aproximada té el doble valor d'INSTRUMENT de suport als estudis estadístics de base de la pròpia tesi, i també el de RESULTAT i aportació metodològica del propi treball de recerca en el sentit que la seva definició, aplicació i posterior verificació ha permès constatar la seva eficàcia i fiabilitat com a sistema d'identificació i datació de l'edificació residencial antiga de la ciutat de Barcelona.*

El desenvolupament d'aquesta metodologia de datació aproximada ha implicat:

- Definició d'interval·ls o períodes cronològics de datació coherents amb la història de l'evolució urbana i de la casa, especialment dins el segle XIX.
- Realització d'un treball de síntesi de les intervencions de reforma, urbanització o reordenació urbana i la seva incidència sobre la renovació edificatòria durant els segles XIX i XX, especialment en els àmbits urbans de Ciutat Vella.
- Determinació de la cartografia bàsica de suport de tot el procés d'identificació i datació de l'edificació, en coherència amb el període històric establert i la qualitat i nivell de definició dels diversos aixecaments cartogràfics de la ciutat, en especial dels S.XIX i XX.
- Recerca de bibliografia especialitzada en els processos urbans de transformació de la ciutat de Barcelona, en la gènesi i evolució de la casa del XIX i en l'evolució dels coneixements arquitectònics i tècnics dels mestres d'obres i arquitectes durant els segles XVIII i XIX.
- Definició dels models patró de façana com a referència per a la identificació i datació de l'edificació de totes les èpoques, en especial i d'una manera permenoritzada, dels edificis residencials o cases de veïns construïdes durant el S.XIX a la Ciutat Vella i a l'Eixample de Barcelona. Aquest darrer punt constitueix l'objectiu principal d'aquest Annex 1, i l'aplicació per comparació dels models de referència amb l'edificació existent ha permès complementàriament el seu perfeccionament, matisació i enriquiment.

*L'aplicació de la Metodologia de datació aproximada desenvolupada en aquest annex, queda recollida en l'ANNEX 3: LLISTATS DE DADES D'IDENTIFICACIO DE L'EDIFICACIO en l'apartat (2): datacio i ús.*

## B. DEFINICIO I JUSTIFICACIO DELS INTERVALS O EPOQUES DE DATACIO.

Essent l'objectiu final de l'aplicació d'aquest mètode, la classificació cronològica de tota l'edificació residencial del S.XIX que permaneceix en els àmbits urbans de recerca, ha semblat convenient situar aquest col·lectiu en relació amb els altres grans col·lectius edificats que conviuen en els mateixos àmbits.

Així s'estableix la següent classificació:

- Edificació residencial de construcció anterior a 1800. Grup 0.
  - Edificació residencial construïda entre 1800-1920 (S.XIX). Grups 1/2/3/4
  - Edificació residencial construïda entre 1920-1990 (S.XX). Grups 5/6.
  - Edificació No Residencial de totes les èpoques. Grup 7.
- El grup 0 inclou qualsevol edificació que manté bàsicament l'ús residencial i que té com a suport físic aparent una casa construïda abans del segle XIX (<1800).  
Dins aquest grup s'hi poden trobar fonamentalment dos subgrups d'edificis.
- Casa de veïns per reforma i ampliació de casa Artesana d'origen Medieval.
- Casa de veïns de nova planta del segle XVIII.  
De fet la major part d'aquesta edificació cal datar-la dins del mateix segle XVIII, doncs és en aquest període històric, i sobretot en el seu darrer terç, que es produeix el procés sistemàtic de transformació de la casa Artesana en casa de veïns o en el seu cas la substitució d'antigues edificacions d'origen Medieval per noves cases i casalots de veïns del S.XVIII (1).
- Els grups 1/2/3/4 inclouen qualsevol edificació que manté un ús bàsicament residencial i té com a suport físic aparent una casa construïda dins el període que va des de 1800 fins a 1920.  
Majoritàriament estan constituïts per edificis de nova planta però també s'hi han inclòs puntualment aquells edificis que podrien tenir un origen anterior a 1800, però que aparentment i en base a l'observació fonamentalment de la façana s'identifiquen com a edificis construïts o radicalment reformats dins del període històric del XIX esmentat.

El fet de considerar el període de 1800 fins a 1920 com el de vigència del que s'ha vingut anomenant en aquesta recerca com a casa de veïns del XIX, constitueix una de les hipòtesis de treball establerta a priori, en base a constatar la presència d'un substracte comú a tota l'edificació residencial d'aquest període històric i a les diferències físiques, funcionals i arquitectòniques amb la resta del col·lectius residencials existents en els àmbits urbans de recerca.

A grans trets aquest comú denominador a totes les edificacions seria:

- Permanència d'un mateix sistema estructural-constructiu a base de parets de càrrega de fàbrica de maó i sostres de bigam, isostàtics. Aquest sistema que evoluciona molt lentament i amb canvis poc significatius, que no afecten els aspectes bàsics de la seva concepció, ha caracteritzat i condicionat fortament el sistema distributiu i fins i tot ha fixat determinades regles de joc del sistema compositiu de façanes, així com determinades constants de la seva materialització.
- Permanència d'un substracte compositiu comú a la majoria de l'edificació residencial d'aquest període, en equilibri amb el sistema constructiu de suport físic de la façana, i com a suport, al seu torn, dels diferents tractaments estilístics presents en la seva història.
- Assentament, evolució i permanència dins d'aquest període dels dos subtipus fonamentals de casa del XIX; la casa de veïns de baix estàndard o d'habitatge obrer i la casa burgesa de mig-alt estàndard, suports de les noves formes de vida derivades de la industrialització i el que comporta del procés de segregació i zonificació urbana i social.

Per altra banda l'establiment dels quatre intervals cronològics dins del període històric establert entre 1800 i 1920, que preveu com a "eix de simetria" la data de 1860, justifica i reforça la consideració extensiva adoptada, en funció de la influència decisiva que sobre el desenvolupament urbà de la ciutat té l'enderroc de les Muralles de la Ciutat Històrica i l'expansió urbana de l'Eixample a partir de 1860.

Així els intervals 1800-1830 (Epoca 1) i 1830-1860 (Epoca 2) constitueixen les dues fases de transformació i reforma intensa de la Ciutat Medieval, mentre que els intervals 1860-1890 (Epoca 3) i 1890-1920 (Epoca 4) venen caracteritzats pel procés de primera ocupació edificatòria de l'Eixample Central, en paral·lel amb la redefinició del perímetre de la ciutat històrica, en especial en aquelles àrees de transició amb la nova ciutat.

La fixació dels intervals descrits dins del que s'anomena període del XIX es recolza a més a més en una sèrie d'esdeveniments urbans en els anys de traspàs de cada interval, i en l'avinentsa de la seva coincidència amb fets de caràcter normatiu o aportacions a la història cartogràfica de la ciutat que faciliten el treball de datació de l'edificació, que és l'objectiu específic d'aquesta recerca.

*L'interval 1800-1830 (que s'anomena Epoca 1) es caracteritza per ésser un període de gran atonia en el procés de renovació de la Ciutat Romana i Medieval i l'inici de l'ocupació urbana dels barris del Raval.*

Així, després del període de creixent densificació urbana i edificatòria del segle XVIII (especialment de 1760 a 1790) es produeix una fase de quasi nul·la activitat edificatòria que arriba fins ben entrada la dècada tercera del S.XIX.



Es un període que es caracteritza per una forta recessió econòmica, i fins i tot demogràfica de la ciutat (2) que no tornarà a produir un procés immobiliari expansiu fins el segon període (1830-60).

Tot i això l'activitat edificatòria es concentrarà en el Baix Raval, a l'entorn del c/Nou de la Rambla de recent obertura i urbanització (1783-1790), mentre que en la Ciutat Romana i Medieval s'inicia tímidament l'obertura del c/Ferran, des de la Rambla, que marcarà l'inici d'un període de reforma i transformació de la Ciutat Antiga.

Diversos fets i transformacions justifiquen la fixació dels límits d'aquest interval per a la classificació de la casa del XIX.

- La transició entre segles i sobretot a partir de la segona dècada del S.XIX ve caracteritzada, pel que fa a l'edificació, per l'abandonament del sistema constructiu tradicional a base de murs "a la romana" de gran gruix i la seva substitució per parets de fàbrica de maó massís de reduïda secció.

Aquest canvi tecnològic d'una importància cabdal, estableix pel que fa al suport físic la diferència fonamental entre la casa anterior a 1800 i la que s'ha anomenat genèricament tipus de casa de veïns del S.XIX. En aquest sentit el nou tipus edificatori que s'està gestant en el canvi de segle no es diferencia de l'anterior en funció solament de l'evolució de les formes de vida, que comporten canvis tipològics, sinó també per un significatiu canvi en el sistema constructiu ràpidament adaptat i que arrossegirà una sèrie de transformacions en la concepció constructiva-estructural del nou tipus residencial. No cal dir que aquest canvi tecnològic va lligat al propi procés incipient d'industrialització que impulsa el creixement de la ciutat, concentrat inicialment en la urbanització i construcció de fàbriques i cases al barri del Raval.

- S'inicia en aquesta època l'ensenyament acadèmic de l'arquitectura amb les classes d'Arquitectura a la Llotja (1817), a càrrec de l'Arquitecte Antoni Celles. A finals dels anys 20 (1827-1830) ja trobem els primers fruits d'aquest ensenyament en projecte de cases del propi Celles i dels seus alumnes que establiran, juntament amb el model de façana d'en Mas i Vila pel c/Ferran, les bases compositives i estilístiques de la casa del XIX (3).

*L'interval 1830-1860 (que s'anomena Epoca 2) es caracteritza per un intens procés de creixement i renovació edificatòria dins l'àmbit de les Muralles de la Ciutat.*

Per una banda continua i s'intensifica el procés d'urbanització del Raval, iniciat a finals del S.XVIII i que implica una sistemàtica ocupació del sòl disponible amb grans unitats industrials envoltades d'edificació seriada d'habitatge obrer.

Aquesta urbanització es desenvolupa seguint un sentit d'ocupació de mar a muntanya i conclou fonamentalment a finals dels anys cinquanta amb la urbanització i ocupació del darrer tram del c/Ponent (Joaquim Costa) i la trama de carrers que el separa aleshores del recinte emmurallat (4).



Paral·lelament s'inicia a finals dels anys 30, i sobretot en el període 1840-45 a 1860 una intensa activitat renovadora de l'edificació antiga dins els teixits medievals impulsada per actuacions urbanístiques d'obertura de nous carrers (c/Ferran, Jaume I, Princesa). Reordenació de noves places i espais públics (sovint sobre solars desamortitzats), com ara la plaça Palau, plaça Reial, plaça Medinaceli, o urbanització de solars d'antigues propietats aristocràtiques amb fins residencials (5).

Especialment remarcable el procés de Reforma i substitució edificatòria en el propi teixit medieval, que sovint arrossega un procés paral·lel de concentració parcel·lària a la recerca d'unitats més grans d'acord amb els nous estàndards de la casa Burgesa.

L'eclosió d'aquest període cal situar-la en la dècada dels 50 amb l'enderroc de les Muralles de la ciutat i el procés endagat per l'expansió de la ciutat fora muralles que culmina en el Pla d'en Cerdà.

Cal remarcar igualment el fet que a finals d'aquest període es fan les primeres Ordenances Municipals redactades per Duran i Bas i Martí d'Aixelà com a compilació i síntesi de les successives disposicions produïdes durant la primera meitat del XIX (6).

Especialment remarcable, des del punt de vista d'establiment dels intervals o èpoques d'aquest estudi, és el fet de produir-se al final de la dècada dels anys 50 (1858) els Aixecaments dels "Quarterons" d'en Miquel Garriga i Roca, document cartogràfic d'una importància cabdal per a l'establiment de la "situació de fet" pel que fa a l'ocupació i característiques tipològiques de l'edificació existent a la ciutat antiga i com a instrument auxiliar de primer ordre per a la datació de l'edificació (6').

*L'interval 1860-1890 (que s'anomena Epoca 3) es caracteritza fonamentalment per la posada en marxa del traçat i primera fase d'ocupació de l'Eixample, sobretot en aquelles àrees de corona sobre la Ciutat Vella, o dit d'altra manera la part baixa (sota el carrer d'Aragó) de l'Eixample Central.*

Especialment intens és el procés d'edificació de cases de renda entre mitgeres en les dècades dels 70 i 80, tot i que aquestes conviuen, en la zona central de l'Eixample amb moltes cases aïllades unifamiliars, en una disposició urbana que té el Passeig de Gràcia com a eix central.

Durant aquest interval es produeix un procés continuat de propostes de disposicions normatives que portaran a la promulgació de les Ordenances Municipals de Barcelona l'abril de 1891 en substitució del Codi d'Ordenances de 1856 (7).

Des del punt de vista arquitectònic es produeix una creixent tendència cap al eclecticisme, postulada amb més intensitat pels arquitectes acadèmics, cap a una arquitectura més singularitzada i amb caràcter propi que, tot i la seva coexistència amb l'arquitectura d'arrel classicista practicada majoritàriament pels mestres d'obres acadèmics, s'anirà imposant gradualment i desembocarà en els estils romàntics de finals de segle (9).

Paral·lelament al fenomen de l'expansió de la ciutat pel Pla es produeix el tercer acte del procés de Reforma Urbana i renovació edificatòria de la Ciutat Medieval.

L'enderroc de les muralles ha deixat una corona de transició amb la nova ciutat, que serà objecte d'una ràpida ocupació en un procés de "sutura" o completament dels teixits urbans medievals. Especialment remarcable és l'actuació de restitució del teixit residencial de l'antic Barri de Ribera, amb l'ordenació del conjunt a l'entorn del Born i la corona d'illes de transició entre els teixits urbans Medievals i els nous eixos de l'Eixample: Més Baix de Sant Pere-Trafalgar, Comtal-Fontanella, Santa Anna-Plaça de Catalunya, Tallers-Pelai, Valldonzella-Ronda Sant Antoni (8).

Paral·lelament es produeixen actuacions interiors de renovació urbana sobre sòls desamortitzats encara disponibles (Urbanització c/Pintor Fortuny sobre l'antic Convent del Carme/Passatge del Crèdit sobre solar del Convent de l'Ensenyança, etc.) i obertura de nous carrers o passatges, amb la finalitat, en la majoria dels casos d'incrementar el sòl disponible per a l'edificació de cases de renda (8).

El procés de substitució edificatòria queda limitat en aquest període als teixits de la Ciutat Romana i Medieval, en especial als subjectes a processos de Reforma o redefinició.

L'activitat edificatòria al Raval en aquest període es redueix en relació al període d'expansió 1830-60, si s'exceptuen els perímetres d'illes en contacte amb l'Eixample (sobretot en la línia de transició ja ressenyada) i la resta de solars desamortitzats disponibles (Urbanització dels solars del Carme, Convent de les Caputxines, Convent de les Carmelites, Convent de les Penedides, etc.) que són reordenats amb l'objectiu de la seva immediata ocupació per cases de renda, en un procés d'ocupació total de les restes de sòl disponible al ja aleshores densíssim Raval (8).

*L'interval 1890-1920 (que s'anomena Epoca 4) suposa, per als objectius d'aquest estudi l'últim període d'estudi, on es pot considerar vigent el tipus de casa de veïns o casa de renda del XIX.*

Tot i la sistemàtica substitució del bigam de fusta pel de ferro en les noves construccions i la tendència a una lenta degeneració del sistema constructiu tradicional, es mantenen substancialment els trets característics arquitectònics, tipològics i estructural-constructius de les edificacions fins ben entrada la dècada dels anys 20.

Aquest fet és més remarcable si tenim en compte l'eclosió dels estils arquitectònics de les dues dècades de canvi de segle (1890-1910) amb una accentuació a l'Eixample de l'obra d'arquitectura "d'autor" en detriment de l'arquitectura d'arrel classicista, més lligada al criteri de la unificació del paisatge urbà, practicada fins aleshores amb caràcter quantitativament dominant pels mestres d'obres acadèmics, més fidels al mestratge de Celles (10).

La cartografia de l'època (11) permet constatar l'alta ocupació de la primera corona de l'Eixample lligada a la Ciutat Vella. Aquesta darrera època representarà la consolidació d'aquesta ocupació i l'inici d'una

segona fase d'expansió de la urbanització del Pla de Barcelona afavorida per l'annexió dels municipis de l'entorn.

Per contra la renovació edificatòria a la Ciutat Medieval és poc significativa en aquest període. La manca de sòl disponible i la tendència al desplaçament de les classes socials adinerades a la nova ciutat en construcció suposa un fre al procés de substitució de l'edificació antiga especialment en les àrees interiors dels teixits medievals consolidats.

Es un període caracteritzat fonamentalment pels efectes de l'obertura de la Via Laietana, que suposa una forta destrucció dels teixits medievals i la construcció d'un nou eix urbà recolzat en edificacions d'ús, tipologia i arquitectura alienes a la casa del XIX objecte d'aquest estudi.

Els períodes o intervals posteriors (1820-1850 i 1850-1890) tenen un caràcter instrumental i complementari respecte al procés principal de classificació edificatòria de la casa del XIX en els quatre intervals ressenyats fins ara.

La seva definició permet una ubicació de les edificacions construïdes en aquests períodes o èpoques (1820-1850 o època 5) (i 1850-1890 o època 6) i la possibilitat d'una evaluació del pes específic dels fenòmens de renovació urbana i edificatòria endegats durant el segle XX.

C. SINTESI DE LES TRANSFORMACIONS URBANES A LA CIUTAT VELLA DURANT ELS S.XIX i XX I AREES D'INFLUENCIA DE LA RENOVACIO EDIFICATORIA INDUIDA. PLANOL 1:2000.

*El Plànol-síntesi de transformacions urbanes elaborat en aquest apartat és el resultat d'una confrontació i verificació de dades entre els estudis i fonts bibliogràfiques i cartogràfiques emprades en aquesta recerca en relació a l'evolució urbana de la ciutat antiga, i la pròpia edificació existent en les àrees de recerca. El seu objectiu és definir l'origen o element generador de la transformació i la delimitació dels àmbits d'influència pel que fa a la renovació edificatòria generada.*

Com d'altres estudis específics d'aquesta recerca, cal considerar aquest Plànol-síntesi, tant des de la seva vessant d'Instrument per a la datació de l'edificació, com pel seu valor com a Resultat del propi procés d'investigació.

El seu valor instrumental es fa evident en el propi procés de datació per la necessitat de recollir totes aquelles informacions, disperses i de diversa font, sobre dates d'obertura de carrers, urbanització d'àrees urbanes, creació de nous espais urbans i equipaments públics, etc., durant el període històric d'aparició i assentament del nou tipus residencial del S.XIX.

El procés d'elaboració ha estat paral·lel a la definició dels models patró de referència per la identificació i datació de l'edificació, tenint en compte precisament el caràcter "modèlic" de moltes de les actuacions urbanes ressenyades, tot i que l'objectiu de delimitació dels àmbits d'influència, pel que afecta a la renovació edificatòria, s'ha anat assolint gradualment a manera que s'han efectuat els treballs de camp i gabinet de datació, en aquell procés de confrontació i verificació entre les hipòtesis prèvies (fonts bibliogràfiques i cartogràfiques) i la pròpia edificació.

En aquest sentit el Plànol-síntesi cal considerar-lo com un Resultat de la recerca, pel que suposa d'interpretació de la relació entre actuació urbanística i renovació edificatòria per cadascuna de les actuacions ressenyades i també com a visió sintètica de la distribució i "densitat" de les transformacions urbanes dels darrers dos segles de la ciutat antiga i del grau de permanència dels teixits medievals, tot i la parcial renovació edificatòria que assoliren durant el segle XIX i, en un mínim grau, durant el S.XX.

La confecció del plànol ha prioritzat la visió sistemàtica de les actuacions de transformació urbana dels darrers dos segles en front d'una visió secuencial o cronològica en l'intent de detectar aquell grau de densitat de renovació acumulada en aquest període, sense defugir però l'objectiu de determinació de la data o període històric en què es produeix el procés renovador.

La localització i delimitació d'àmbits de Reforma o Transformació s'estructura en base a tres causes o elements generadors de la transformació:

- A. Transformacions de solars d'antics Convents desamortitzats en operacions urbanes encaminades a:
  - 1. Promoció de sòl per a la construcció de cases de renda.
  - 2. Creació de nous espais públics i/o equipaments (mercats, quarters) o edificis civils.
  - 3. Actuació mixta, residència-equipament i/o espai públic.
  
- B. Operacions d'obertura de nous carrer en el teixit urbà existent encaminades a:
  - 1. Creació de nous eixos urbans de connexió de parts de la ciutat. Implica complementàriament processos de substitució edificatòria en els nous fronts oberts.
  - 2. Rendibilització de solars infrautilitzats amb la finalitat d'incrementar els fronts edificables per a la construcció de cases de renda.
  
- C. Operacions de definició del contorn de la Ciutat Vella. L'enderroc de les muralles i la posada en marxa de l'Eixample creen unes franges de transició en el perímetre dels teixits medievals que donen lloc a operacions de:
  - 1. Creació d'illes mixtes de transició entre els teixits medievals i els del nou Eixample.
  - 2. Creació dels nous teixits de "sutura" o completament de teixits medievals destruïts.
  
- D. Altres actuacions d'obertura/nova urbanització de carrers no edificades fins aleshores. Inclou data o període cronològic d'obertura/urbanització de nous carrers al Raval entre finals del S.XVIII i primera meitat del XIX durant el període d'ocupació dels antics horts de la ciutat emmurallada.

Per a cadascuna de les operacions de transformació ressenyada s'inclou:

- Data o període cronològic de l'actuació (si es coneix)
- Assentament, solar o conjunt urbà de partida de l'actuació.
- Perímetre o àmbit d'influència estricta de l'operació.
- Renovació edificatòria induïda en el seu entorn immediat en els anys immediats a l'actuació principal o actuació generadora.
- Permanències edificades antigues en la nova urbanització.

Cada actuació ressenyada queda classificada en l'Apartat corresponent i ordenada, al seu torn cronològicament: Exemple A.2.5 Operació tipus A.2. número 5 ...

Cal assenyalar que s'han inclòs les intervencions urbanes del segle XIX i XX fins l'any 1988 (any d'inici de la recerca de datació de l'edificació) i que en alguns casos es produeix la sobreposició de dues actuacions en una mateixa localització urbana dins d'aquest període de dos segles.



B-1

D-4	E-3	E-4
A-2	B-1	B-2
A-4	B-3	B-4

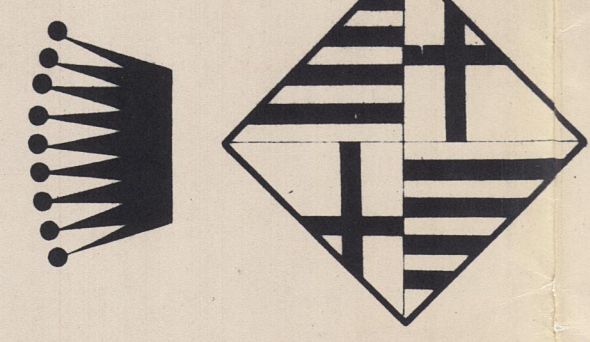

AYUNTAMIENTO DE BARCELONA

UNIDAD DE INGENIERO  
SUBDIRECCION DEL PLANO DE LA CIUDAD  
SERVICIO DE TOPOGRAFIA

1969

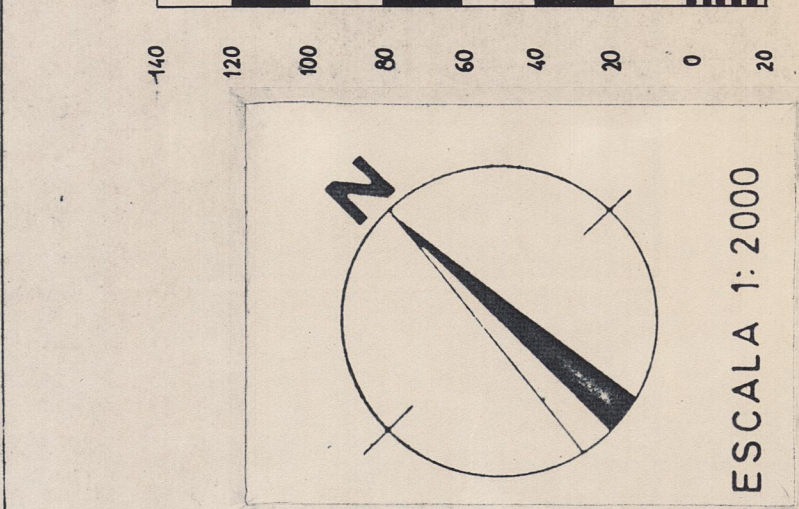

- EDIFICIO RESIDENCIAL ANTERIOR A 1800
- Casa actualizada reformada
- Casa de origen del S. XVIII
- EDIFICIO NO RESIDENCIAL ANTERIOR A 1800
- TEXTILS URBANS DESAPAREGUTS
- LIMIT D'ELS TRAMITS MEDIEVALS OCUPATS INTRAMURALLES

LA CASA DE VEINS DEL SEGLE XIX A BARCELONA.

ESTUDI ESTADISTIC 2

K. CONCLUSIONS GENERALS.





D. FONTS DE DADES ESPECIFIQUES PER A LA DATAIO. FONTS SECUNDARIES DE SUPORT.

*La recerca utilitza essencialment cinc bases o fonts de dades, emprades en grau diferent en funció del desenvolupament del propi mètode de datació, o en el procés de la seva aplicació.*

1. L'edificació existent, en especial d'aquella que presuntament forma part del col·lectiu residencial del S.XIX objecte d'aquesta recerca.
  2. La cartografia històrica, especialment dels aixecaments del plànol de la ciutat dels S.XIX i XX.
  3. Els treballs sectorials sobre trames urbanes, conjunts edificats, aixecaments d'edificis, projectes d'intervenció arquitectònica i altres recerques que s'han pogut reunir o consultar.
  4. Les fonts d'Arxiu.
  5. Les fonts Bibliogràfiques.
1. *L'edificació residencial del XIX constitueix la principal font de dades d'aquesta recerca, tant com a suport inicial per a l'establiment dels models de referència per la datació, com per l'extracció de dades sistemàtiques, i per la verificació d'altres informacions provinents de la resta de fonts emprades.*

En els àmbits d'estudi, tant de Ciutat Vella com de l'Eixample, existeix un cert nombre d'edificis en els que consta en façana o a l'accés de l'escala de veïns la data de construcció de l'edificació. Tot i que el costum de datar és variable en el temps i per tant el subgrup d'edificis datats que s'hi pot trobar no pot considerar-se representatiu o "mostra" de la resta, és evident que l'ampli ventall de dates trobades, en especial en el període del darrer terç del XVIII (en els edificis amb esgrafiats a façana) i els intervals 1830-60/1860-90/1890-1920 assegura un ampli espectre de formulacions arquitectòniques, que permeten un primer patró de models cronològicament representatius de l'arquitectura de cada període o Epoca proposada.

Complementàriament la constatació reiterada de determinades constants formals, materials i ornamentals, especialment pel que fa al tractament dels paraments i obertures de façana, i a l'evolució en els temps dels models de reixeria, ha permès matisar aquest patró de referència.

Per altra banda el propi desenvolupament del treball de camp per a la datació de l'edificació permet el contrast i verificació in situ, per cadascuna de les edificacions, de les dades bàsiques d'identificació (adreça, número, front de façana, situació de l'accés, nombre de plantes i nombre d'habitats/planta) extretes del plànol 1:500 (R) i detectar les situacions d'emascament, (sobretot en els casos de reforma parcial) en els que es manifesten a façana rèmores o preexistències (portals antics, seccions de parets de gran gruix, elements sobreposats a la tipologia antiga, elements constructius reciclats, etc.) que delaten la permanència d'una edificació d'origen anterior a la de l'època o interval cronològic que suggereix l'arquitectura de la façana. (13)

En els casos d'edificis de dubtosa datació, en especial els potencialment incluíbles en els períodes de transició entre intervals o èpoques (30-35/60-65/90-95/1920-25), el contrast amb dades de caràcter urbanístic (any d'obertura de carrer, o formació de trama urbana) extretes de fonts bibliogràfiques o d'altres procedents de la resta de fonts de dades, exigirà una segona verificació de camp per tal de ratificar les noves informacions i decantar el criteri final de datació.

2. *La cartografia històrica constitueix l'altra font de dades extensiva i sistemàtica per a tota l'edificació i per tant, juntament amb l'edificació que perdura, les úniques fonts que abasten la totalitat de l'edificació objecte d'aquesta recerca.*

La relació cartogràfica adjunta a l'E.E.2. destaca tres aixecaments cartogràfics cabdals en la història urbana de Barcelona, i que han estat el suport cartogràfic d'aquesta datació. Els tres aixecaments tenen en comú (a diferents nivells) precisar situació de fet en cada moment històric de l'edificació, amb informació suficient per a la identificació de l'edificació i la possibilitat de verificació de canvis tipològics significatius que assenyalin una substitució o reforma respecte a l'aixecament precedent.

*Plànol de Barcelona de 1858 o "Quarterons" d'en Miquel Garriga Roca i Ramon Alabern (1:250).*

- Font de dades per a la verificació de la datació d'edificacions anteriors a 1860 identificables en funció de la seva tipologia, en comparació amb la planta del plànol 1:500.
- Referència per a la localització de conjunts religiosos desamortitzats, però presents aleshores en els teixits urbans de la ciutat antiga amb d'altres usos de caràcter civil, i que donaren pas en la segona meitat del S.XIX a noves àrees residencials. (14)

*Plànol de la Urbanització de Barcelona. Pere Garcia Fària, 1891. (1:5000).*

- Representa amb fidelitat les situacions de fet de l'ocupació del sòl a Ciutat Vella i a l'Eixample en un moment (1890-91) en què es produeix la transició entre l'època 3 i la 4, després d'un primer període de 30 anys de construcció de l'Eixample central. Reflecteix igualment el resultat de les darreres operacions de reforma o reordenació urbana i completament dels teixits perimetrals de contacte de la Ciutat Vella amb la nova expansió urbana i el seu grau de consolidació edificatòria.
- Detalla la numeració de les finques dels carrers de Ciutat Vella, tal i com han arribat fins a nosaltres, la qual cosa facilitat (tot i la reduïda escala gràfica) la localització de les cases i la verificació, al seu torn, de les dades disponibles procedents d'expedients de l'Arxiu Administratiu Municipal.
- Conté la numeració inicial otorgada a cada front d'illa de l'Eixample, que coincideix amb la dels expedients de l'A.A.M. però no amb la numeració actual de la majoria de les finques que perduren. La superposició cartogràfica amb el plànol de la ciutat dels anys 30 (E.1:500) permet la localització i identificació de l'edificació en relació a la numeració anterior i per tant la datació amb fiabilitat d'un bon nombre d'edificis de l'Eixample dels quals es disposa d'informació d'Arxiu.



*Plànol topogràfic i parcel·lari (1:500). Servei del Pla de la Ciutat. Vicenç Martorell (versió anys 30 i actualitzada anys 80).*

- Base cartogràfica del treball de camp i gabinet d'aquesta recerca. La comparació de les dues versions disponibles, en els àmbits de Ciutat Vella ha permès detectar i delimitar les transformacions urbanes des d'abans de la Guerra Civil fins a principis dels 80 en una visió paral·lela però molt més precisa que la del plànol 1:2000 de 1929 de Vicenç Martorell. (14)
- La informació sobre l'edificació que conté permet la identificació tipològica de l'edificació en la fase de treball de camp, i per tant la comprovació de la permanència real edificada en cada adreça actual.

3. *Els treballs sectorials constituïts essencialment per aixecaments de conjunts urbans o edificis individualitzats, plànols interpretatius de la informació de Planejament Especial i d'altres estudis sobre l'edificació existent, emprats com a base de consulta d'informacions directes o indirectes relacionades amb la datació edificatòria.*

En aquest sentit són remarcables els Plànols d'informació i interpretació física del Sector Oriental de Ciutat Vella (14) en especial el plànol A "Classificació de l'edificació per èpoques de construcció", que permet una lectura sintètica (i també edifici a edifici) del grau de renovació edificatòria als S.XVIII, XIX i XX en aquest subàmbit de la Ciutat Romana i Medieval. El plànol B "Plànol de classificació de l'edificació per tipologies edificatòries" (15) permet veure el paral·lisme entre renovació edificatòria i agrupació parcel·lària, i facilita per tant la detecció dels parcel·laris menys renovats on s'hi conserva l'edificació més antiga.

Tot i el valor secundari dels aixecaments pel que fa a la datació edificatòria, cal destacar els estudis sobre el Sector del Palau Reial Menor i plaça Milans, del c/Joaquim Costa així com el fons de fitxes d'anàlisi i diagnòsi de l'edificació del CIGER (Base de dades de l'E.E.1) i de l'Inventari de Protecció del Patrimoni Cultural Europeu IPCE, que contenen sovint en les seves memòries i fitxes informació sobre l'època de construcció de l'edificació/ns estudiades o dades relatives als processos de gestació de les obertures i urbanitzacions dels carrers de suport.

L'accés continuat a totes aquestes fonts i estudis ha permès la seva consulta en les diferents fases del procés de datació de l'edificació existent en els àmbits d'estudi de la recerca.

4. *Les fonts d'Arxiu.*

*L'opció adoptada a aquesta recerca d'utilitzar la pròpia edificació existent com a font principal de dades, fou reforçada per la constatació de la impossibilitat de datar l'edificació prenent com a font principal les dades dels Expedients de l'Arxiu d'Obreria o de l'Arxiu Administratiu Municipal.*

La dificultat d'accés a l'ingent quantitat d'informació potencial, així com la constatació que bona part de l'edificació no disposa d'Expedient d'Arxiu (sobretot en èpoques anteriors a 1840) animà al doctorant a la recerca d'un mètode anutònom, amb el suport d'informacions paral·leles, que permetés l'establiment d'unes pautes o "patrons" de referència per

a la comparació amb l'edificació existent. Aquests patrons, la disposició dels quals és precisament l'objectiu d'aquest annex, foren elaborats inicialment a partir de la verificació dels trets materials, formals i estilístics del subgrup d'edificació datat, complementat amb informació i verificacions d'una selecció dels esmentats Expedients d'Arxiu.

Del propi I.M.Història s'han extret fitxes de plantes i alçats d'edificacions amb Expedients a l'Arxiu d'Obreria o a l'A.A.M., que s'ha utilitzat en l'elaboració del patró definitiu definit en l'apartat D d'aquest annex.

En coherència amb l'opció inicial, la recerca ha reservat la informació d'Arxiu el paper de "font de verificació" de la datació de camp. En aquest sentit, un cop finalitzat tot el llarg procés de datació de l'edificació, s'ha procedit a la verificació d'una mostra d'edificacions, l'extensió de la qual ha quedat supeditada a la facilitat i operativitat en l'accés a les font d'Arxiu.

Afortunadament per aquesta recerca, en el període transcorregut entre la confecció dels primers patrons-models per a la datació i la fase de verificació (3 anys) foren realitzats per altres investigadors estudis i recerques sistemàtiques de buidatge de dades (entre elles la data de l'Expedient Administratiu) amb finalitats diverses. Aquesta circumstància i la possibilitat d'accés a aquests treballs ha facilitat en gran mesura la tasca de verificació, que ha quedat recollida en l'Annex 4 de l'E.E.2. (16)

##### 5. Les fonts bibliogràfiques.

*Cal distingir aquí entre aquells textos que han aportat informació directament referida a l'edificació (i sovint dades relatives a la datació) i la bibliografia de recolzament indirecte en tot el procés de datació de l'edificació.*

En el primer cas pocs són els textos que recullen informació específica referida a l'època o any de construcció de les cases de sèrie del S.XIX i en qualsevol de les cases antigues presents als àmbits territorials d'estudi.

Així, tant la *Guia d'Arquitectura de Barcelona i Arquitectura de Barcelona*, com el *Catàleg del Patrimoni Arquitectònic-Artístic de la ciutat de Barcelona* (17), tot i contenir referències a edificacions existents en els àmbits d'estudi hi manca sovint una informació precisa de la data de construcció de l'edifici, tot i l'esforç de recerca d'arxiu realitzat en aquests textos. Especialment remarcable és l'aportació del Catàleg per la gran qualitat d'aixecament i alçats que conté, que juntament amb la resta d'informació sobre autor i data de construcció han contribuït al perfeccionament del mètode emprat en aquesta recerca. Els edificis catalogats que conté i l'escàs nivell d'informació, sobretot en les obres de sèrie anteriors a 1840 posen de relleu la dificultat (o impossibilitat) de disposar d'informació d'arxiu sobre un segment majoritari de l'edificació antiga i abonen la necessitat de disposar d'un mètode d'identificació i datació lligat a l'anàlisi dels trets arquitectònics de la pròpia edificació existent.

En tot cas el nombre d'edificis referenciats en aquestes guies i Catèleg, així com en d'altres publicacions referides a autors concrets o a edificacions existents en els àmbits d'estudi (17) no arriben a representar ni el deu per cent de les edificacions residencials que permaneixen, i sovint la informació referida a la datació està extreta directament de les pròpies edificacions.

Pel que fa a la Bibliografia de recolzament cal destacar entre la ressenyada per aquest annex (17) els següents textos:

*Espai i societat a la Barcelona pre-industrial* en especial els gràfics i làmines sobre l'evolució de Barcelona fins 1859, que recolzen de ple i donen suport històric a la confecció del plànol de síntesi de les transformacions urbanes durant els segles XIX i XX a la Barcelona antiga. Especialment remarcables els gràfics referits al grau de consolidació de la ciutat a principis del S.XVIII (gràfics 45 a 60). Evolució de la implantació de convents i ordres religiosos a la Ciutat Antiga (39/40/41/42) i Intervencions successives d'ordenació, reforma o substitució d'usos i estructures físiques des de 1770 fins 1859 (gràfics 76 a 83).

*Inicis de la urbanística municipal de Barcelona* en especial pel recull d'ordenances comparades de les diferents fases de la Normativització de l'edificació de la ciutat i per l'enorme treball de recerca i divulgació cartogràfica i de documentació gràfica sobre la transformació de la Ciutat Antiga i l'Eixample durant el S.XIX, que ha facilitat la confecció del plànol de síntesi abans esmentat.

*La modernització de l'utilitatge mental de l'Arquitectura a Catalunya (1714-1859)*, en especial al capítol IV, per les aportacions a l'entorn de la casa del XIX, sobretot pel que fa a l'evolució i perfeccionament del dibuix entre arquitectes i mestres gremials i la seva traducció en les façanes dels projectes de les cases de sèrie a partir de 1825-30, que ha contribuït a la definició dels models de referència per la identificació i datació de l'edificació existent (18).

CITES. Apartat B. Annex 1. (E.E.2.)

- (1) La profunda transformació de l'edificació a la Ciutat Antiga durant el darrer terç del S.XVIII i les característiques de la casa de veïns de reforma o de nova planta queden recollits en la Informació sobre Tipologies Edificatòries del Document del Pla de Reforma Interior del Casc Antic. (Plànol de classificació de l'edificació per tipologies edificatòries E.1:1000).  
La transformació física i social a la Ciutat Antiga de Barcelona i els seus elements impulsors queda reflectida també en "Vivienda i segregación social en Barcelona 1772-1791". a CAU núm. 19 (LOPEZ, MARINA. 1973).  
Veure també al respecte "Espai i societat a la Barcelona pre-industrial". Capítol V.- Les transformacions del S.XVIII: Hegemonia militar i iniciativa privada.
- (2) Veure "La metamorfosi de la ciutat emmurallada. Barcelona, de Felip V a Ildefons Cerdà". Ramon Grau i Fernández. Evolució urbana de Catalunya.
- (3) Veure "La Modernització de l'Utilitatge Mental de l'Arquitectura a Catalunya. 1714-1859). III la creació de la classe d'arquitectura de Llotja i les diverses concepcions del neoclassicisme a Catalunya. (1815-1835). (J.Ma.Montaner, 1984)".
- (4) Veure (plànol Annex 1): Aproximació a l'evolució urbana del Raval del Text "El Raval, Història d'urbanisme servidor d'una ciutat". Jaume Antiques, Francesc Mas i Xavier Suñol (1980).
- (5) Veure figures 77, 78, 79 relatives a les intervencions urbanes d'aquest període i l'anterior, així com dels edificis religiosos desamortitzats al 1836 del llibre de Garcia Espuche i Guàrdia Bassols "Espai i societat a la Barcelona pre-industrial (1985).
- (6) Veure a Inicis de la Urbanística Municipal de Barcelona (1985) el capítol referit a "Alineacions, ordenances, infraestructures i la nova concepció de l'Espai Urbà". (Manuel Torres Capell).
- (6') Veure plànol de Barcelona, 1858. Miquel Garriga i Roca/Ramon Alabern.
- (7) Veure: Vers l'ordenança de l'Eixample. (Joaquim Sabaté) al text La formació de l'Eixample de Barcelona.
- (8) Veure síntesi de les transformacions urbanes durant el S.XIX i XX, que figura en l'Apartat C d'aquest Annex 1 (E.E.2).
- (9) Veure (3).
- (10) Veure (3).
- (11) Veure "Plano de la Urbanización de Barcelona". Pere Garcia Fària. 1891. E.1:5000.
- (12) Veure Plànol topogràfic i parcel.lari, 1:500 (versió dels anys 30 i dels anys 80)

- (13) En els casos de reforma parcial s'adopta la data de l'edificació més antiga.
- (14) Veure Plànol de síntesi de les transformacions urbanes durant els S.XIX i XX a la Ciutat Vella, que figura en l'apartat C de l'Annex 1 de l'E.E.2.
- (15) Veure "Informació i diagnosi". Pla Especial de Reforma Interior del Casc Antic. (1978-83).
- (16) Veure Annex 4. Llistats 1/2/3/4 i 5.
- (17) Veure Bibliografia E.E.2, annex 1.
- (18) Veure Apartat E, annex 1, E.E.2.

## EPOCA 0. CASES DE VEÏNS ANTERIORS A 1800.

### 1. Caracterització. Elements d'identificació. Localització.

#### 1.1. Caracterització.

Es poden reconèixer dos tipus de cases d'ús residencial anteriors a 1800 que permaneixen en els teixits medievals: *La casa artesana reformada* i *la casa de veïns del S.XVIII de nova planta*.

La casa Artesana Reformada és una edificació plurifamiliar entre mitgeres amb 1 o 2 habitatges per planta, sobre parcel·la estreta (habitualment <5 m.), producte de la reforma i ampliació (en alçada i/o profunditat) de la casa artesana per la seva conversió en casa de veïns plurifamiliar.

Presenta habitualment una secció de planta baixa i quatre plantes aparents, amb presència sovint d'un entresolat retirat de façana i integrat precisament al local de planta baixa. La casa de veïns del S.XVIII de nova planta, constitueix el nou tipus de casa plurifamiliar que sintetitza de vell-nou els canvis presents en la reforma de la casa artesana.

En alguns casos suposa l'agregació de dues o fins i tot tres parcel·les artesanes per tal de construir un casalot de més dimensió, tot i que es manté una presència significativa de cases d'amplada <5 m.

#### 1.2. Elements d'identificació.

- *El portal únic original de la casa artesana* en planta baixa queda *partit artificialment* (sovint amb un muntant de fusta) entre un buit corresponent al local i la porta d'accés a l'escala de veïns segregada lateralment i de petita dimensió.
- *Composició asimètrica amb doble renglera d'obertures a façana*. Els buits principals de les primeres plantes presenten *llosanes formades per una estructura de ferro forjat i acabat de rajola*. En cases més senzilles es poden trobar solucions de llosanes a base de fàbrica de maó formant un petit voladís i acabats amb un revestiment marcant una motllura. *La barana és simple amb barrots quadrats* de f.f. col·locats en el sentit "diagonal" de la secció en relació als passamans de remat a dalt i a baix.
- *El parament de façana presenta sovint esgrafiats*, amb figures humanes, instruments musicals, motius florals o plafons geomètrics. Aquesta tècnica fou molt emprada entre 1760 i 1790 per unificar i decorar el parament de les façanes remuntades.
- *El gruix considerable de la secció de paret de façana (>45 cm.)*, la col·locació de la fusteria en el centre de la secció o enrasada amb façana, juntament amb la *presència habitual de llindes de fusta sobre portals* de planta baixa i la pobresa general dels materials, caracteritzen constructivament aquestes construccions.

- *L'entresolat, enretirat del pla de façana dins la planta baixa està present tant en la casa artesana reformada com en la casa de veïns del S.XVIII sobre parcel·la medieval.*
- *Els casalots i cases nobles del S.XVIII es distingeixen per la planta noble, de més alçada, amb grans balcons amb brancals, llindes i llosanes de pedra. Les llosanes presenten una secció creixent amb motlures arrodonides. La reixa presenta sovint als extrems barrots salomònics de f.f., signe de qualitat i riquesa de la casa original.*
- *L'estratificació social en vertical caracteritza la composició, dimensió i qualitat d'acabats dels forats de façana, l'alçada decreixent dels sostres i la disminució o desaparició del balcó de f.f. Asimetria, heterogeneïtat i varietat de mides i tipus de forats són presents en moltes façanes dels casalots del XVIII, en especial en els situats en parcel·les en cantonada.*

### 1.3. Localització.

- Sobre els teixits medievals consolidats.
- La casa artesana reformada persegueix sobretot en els eixos històrics.
- Permanències d'edificació residencial <1800 especialment a l'entorn de les antigues parròquies de Sta. Maria del Mar, del Pi, Sant Cugat i Sant Pere.



EPOCA 0. CASES DE VEÏNS ANTERIORS A 1800.

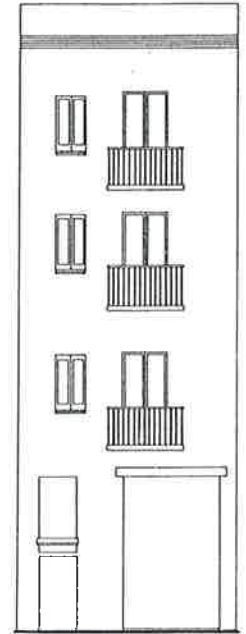
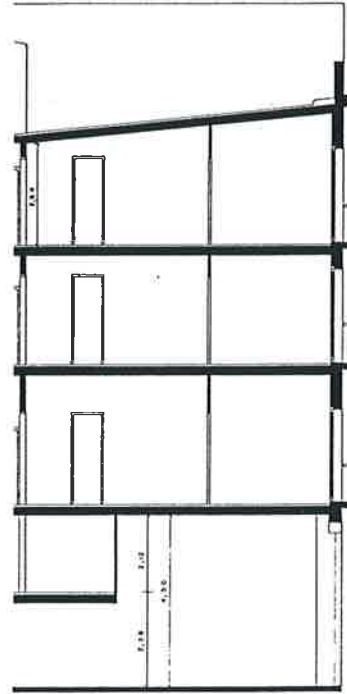
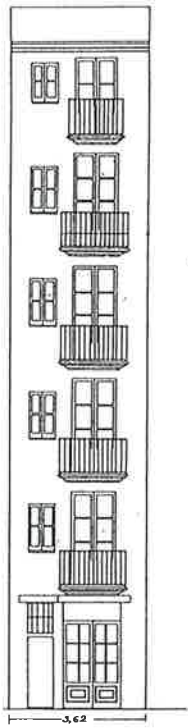

CASA ARTESANA REFORMADA

CASA DE VEÏNS DEL S.XVIII DE NOVA PLANTA



CASALOT DEL S.XVIII AMB PLANTA NOBLE.



EPOCA 0. CASES DE VEÏNS ANTERIORS A 1800.

- Elements d'identificació.

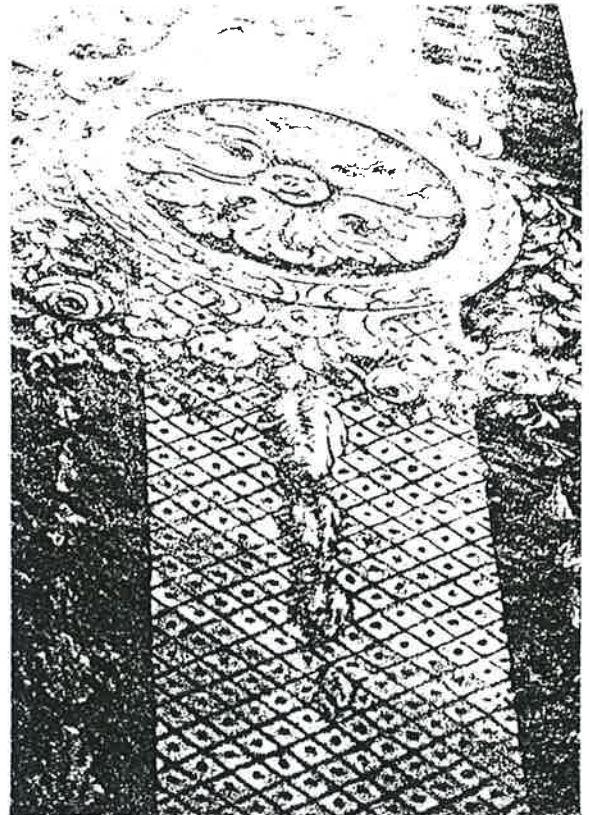
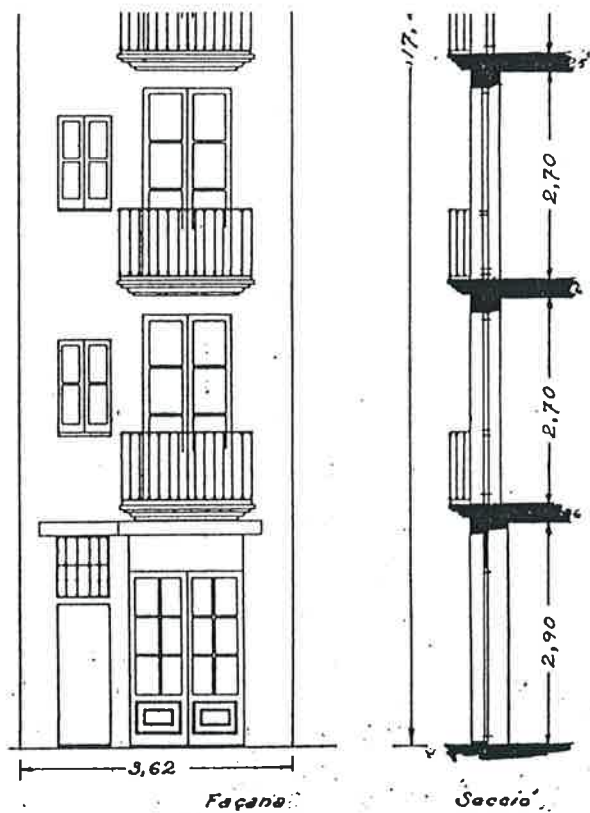

-Portal únic a P.B. partit artificialment.  
-Gran gruix de paret i secció decreixent.

-Esgrafiats a paraments.

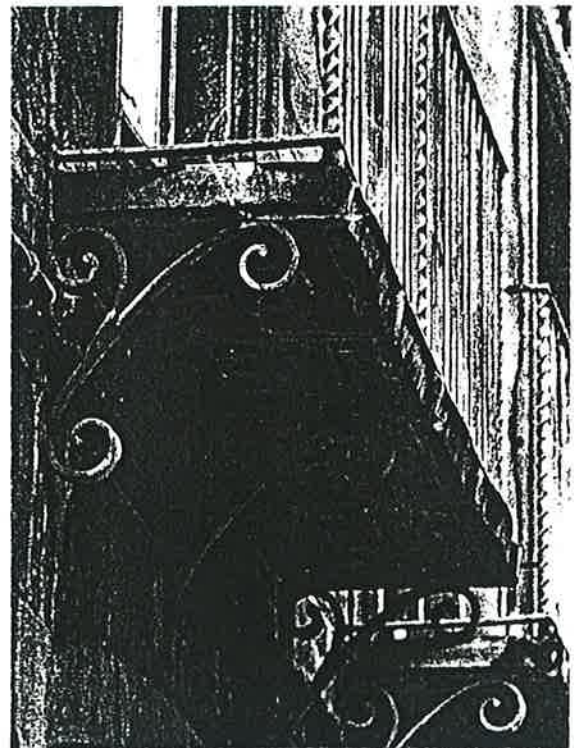
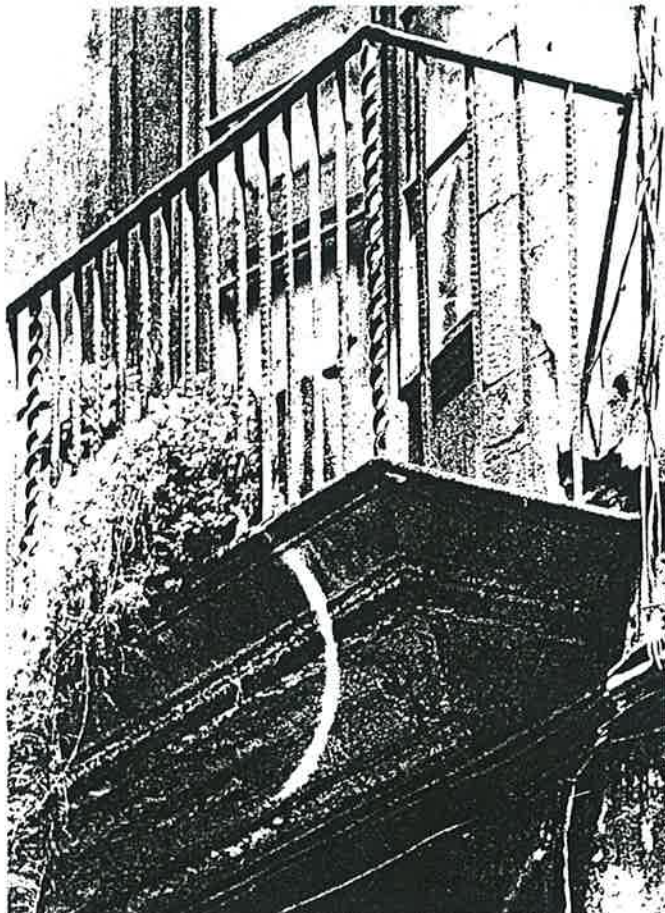

-Llosana de ferro forjat i rajola.

-Llosana de pedra de secció creixent amb motlures  
-Barrot salomònic.

## EPOCA 1. CASES DE VEÏNS CONSTRUÏDES ENTRE 1800 i 1830.

### 1. Caracterització. Elements d'identificació. Localització.

#### 1.1. Caracterització.

Fase històrica d'atonía constructiva, especialment entre 1802 i 1815. De fet la majoria dels edificis d'aquesta època es construeixen entre 1820 i 1830 en el Baix Raval a l'entorn del c/Nou de la Rambla.

Construcció plurifamiliar semblant en model distributiu, parcel·lari (predomini b<6 m.) i composició a la casa de veïns del S.XVIII però amb dos canvis significatius que afecten al sistema constructiu i a la materialització del voladís de façana.

El sistema constructiu a base de parets "a la romana" de gran gruix és gradualment desplaçat en favor de la paret de fàbrica de maó de 15 (interior) o de 30 cm. a façanes.

Desapareix de la façana el balcó de ferro forjat i sovintaja la llosana de pedra de secció constant i sense quasi motllura. La reixa, austera, segueix emprant el barrot de f.f. quadrat, col·locat en diagonal i emmarcat per dos passamans. Desapareix el barrot salomònic.

La baixa qualitat compositiva i constructiva de les cases d'aquest període no comença a millorar fins l'aparició del model d'en Mas i Vila (1826) per les cases del c/Ferran i les propostes d'Antoni Celles i Felip Ubac pel c/Montserrat, en la línia de la façana, simètrica i homogènea de caire classicista.

#### 1.2. Elements d'identificació.

- *Llosanes de balcons de pedra de Montjuic de secció uniforme, amb motllura molt senzilla. Reixa de barrots de f.f. quadrats col·locats en diagonal entre dos passamans i sense cap tipus d'ornamentació.*
- *Pobresa de materials d'acabat de façana, amb presència de la pedra únicament en el parament de la planta baixa. Cap tipus d'ornamentació, relleu o motius de tractament a l'entorn dels forats.*
- La reixa de barrots rectes sense cap ornamentació es manté en cases de baix estandard construïdes més enllà de 1830-35.
- Els models de façana de Mas i Vila, A. Celles, etc. formulats entre 1826 i 1830, representen un canvi radical de concepció i qualitat compositiva i de materials que no fructificaran inicialment sinó per les cases noves del c/Ferran i d'altres construccions d'una certa qualitat en comparació amb la pobresa formal i material de la casa obrera que s'estava construint aleshores al Raval. Les primeres cases del c/Ferran incorporen ja un tipus de reixeria de ferro forjat amb una incipient ornamentació entre els barrots.

### 1.3. Localització.

- Baix Raval, entre el c/Nou de la Rambla i el c/Sant Pau, i també en alguns carrers a prop de la Rambla per desota del c/Nou (o Conde del Asalto).
- Primer tram d'obertura del c/Ferran fins al c/Avinyó i àrees de l'entorn.



EPOCA 1. CASES DE VEÏNS CONSTRUÏDES ENTRE 1800 i 1830.

- Pobresa material i còmpositiva de les façanes.
- Canvi de sistema constructiu. Secció constant de parets internes i façanes.

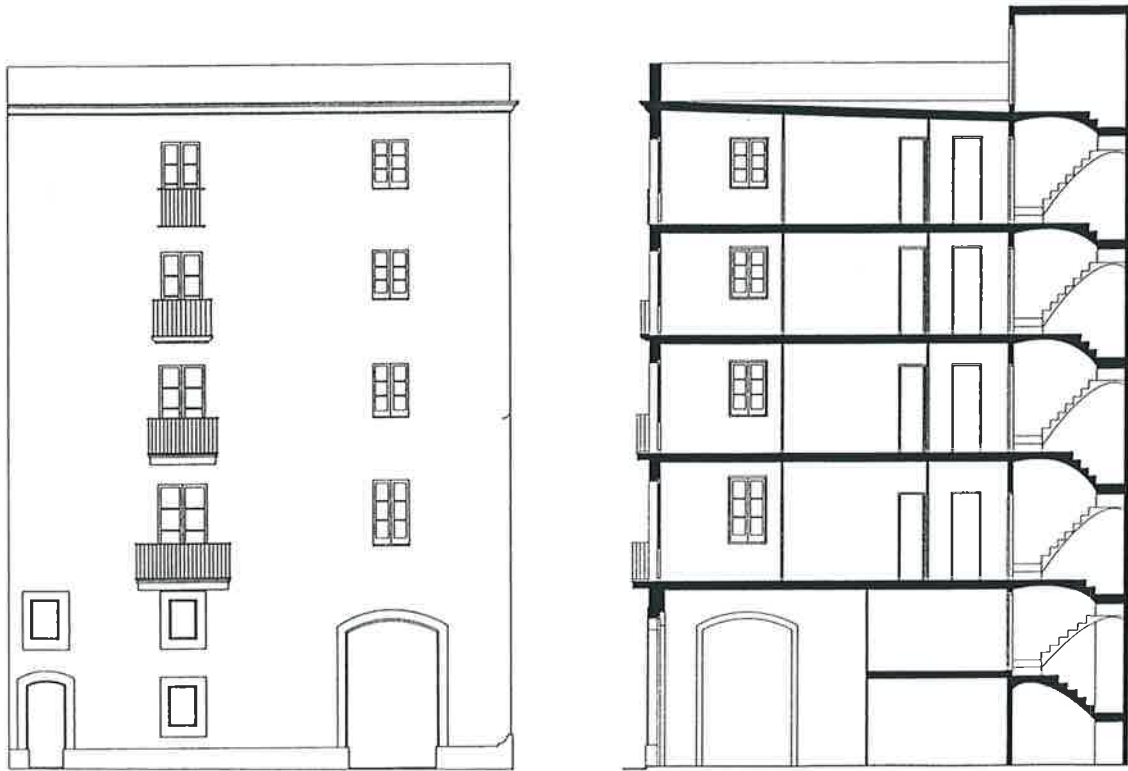

- Casa obrera al Baix Raval.

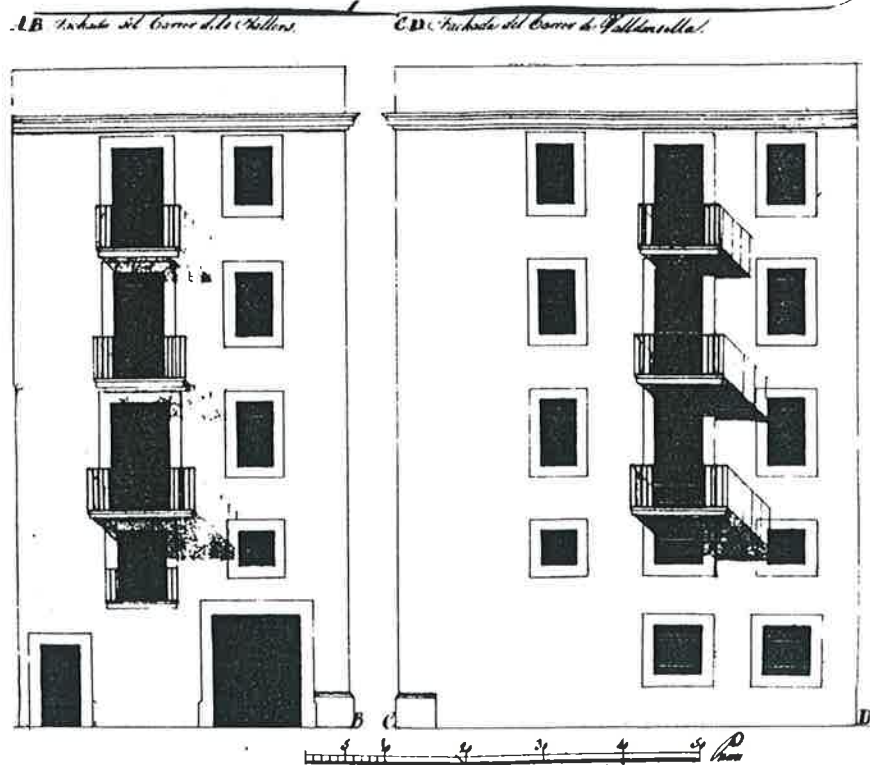

Casa obrera al c/Tallers del M.O. Vicente Zulueta.

EPOCA 1. CASES DE VEÏNS CONSTRUÏDES ENTRE 1800 i 1830.

- El redressament formal en els darrers anys de la tercera dècada amb el model de façana pel c/Ferran d'en Mas i Vila i les primeres propostes dels M.O.Acadèmics.

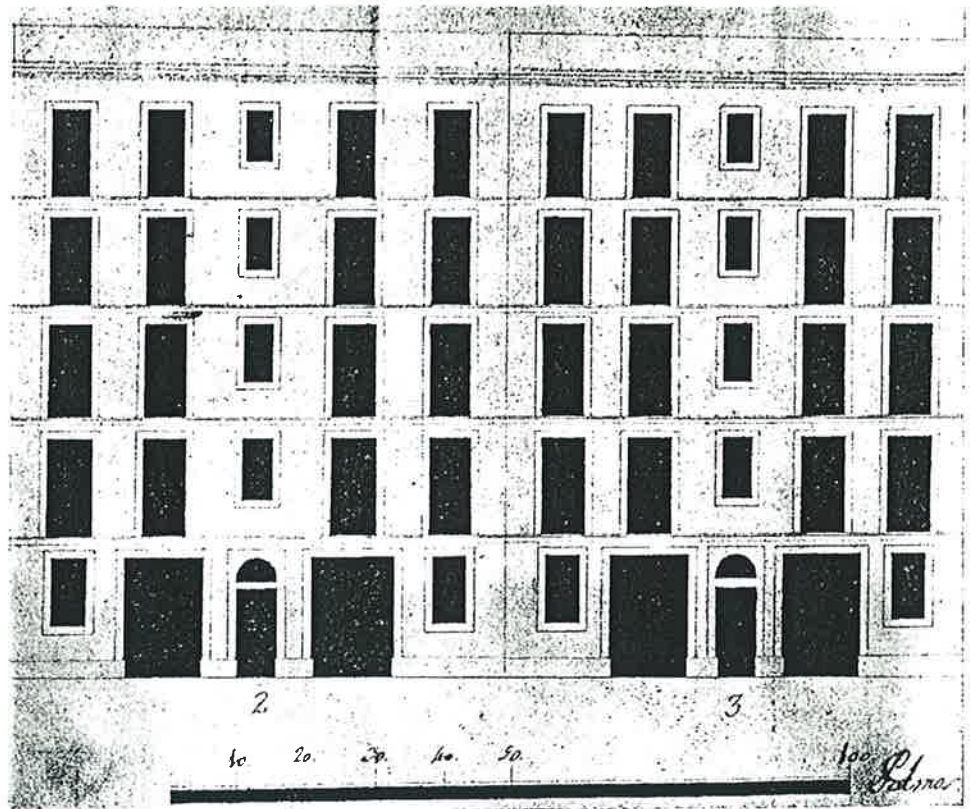

Model de façana del Mestre Mas i Vila pel carrer Ferran. Les diferències gràfiques amb la façana de Felip Ubach reflecteixen dues formes de representació de l'arquitectura contemporànies.

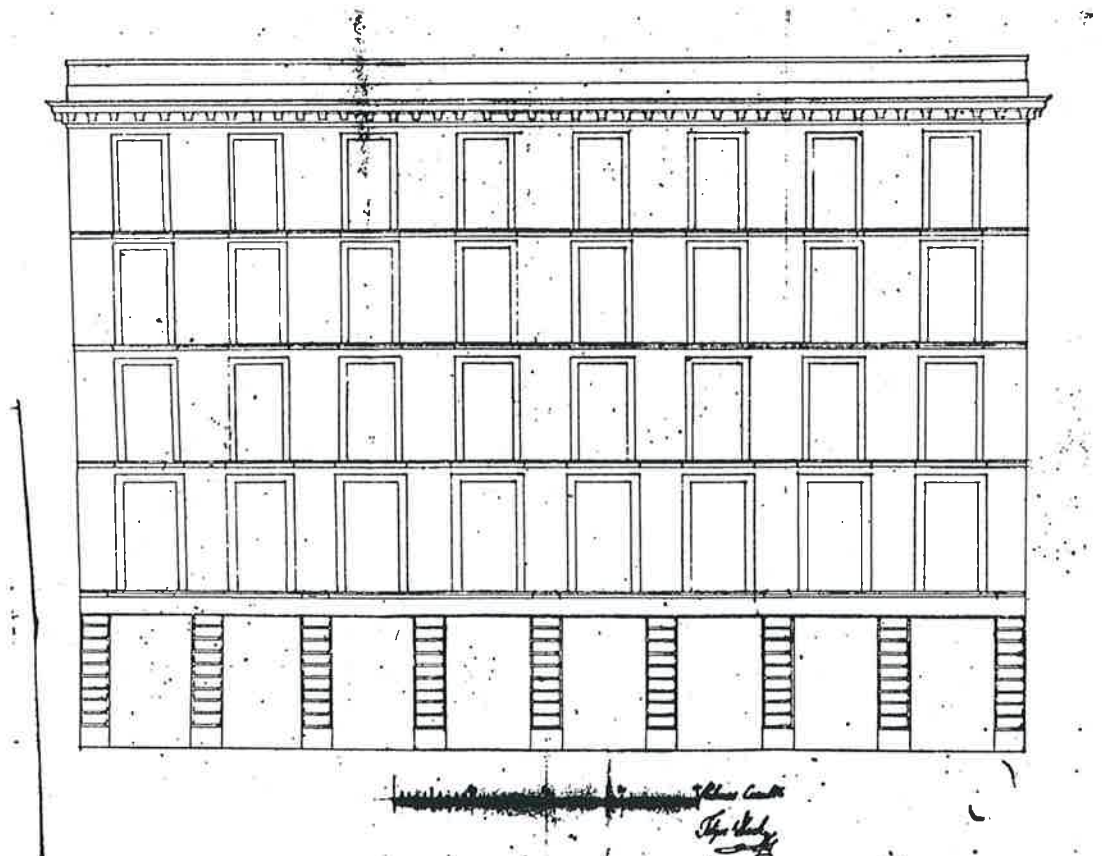

Casa de veïns al c/Montserrat (Baix Raval) de Felip Ubach al 1829. Únic tipus de forat. Homogeneïtat i simetria. P.B. neutra.

EPOCA 1. CASES DE VEÏNS CONSTRUÏDES ENTRE 1800 i 1830.

- Elements d'identificació.



- Llosana de pedra amb poca motllura, reixeria de f.f. sense barrot salomònic.
- Brancals i llindes de carreus rectes, sense motlures i obra estucada.
- Parament sense especejament ni decoració.

## EPOCA 2. CASES DE VEINS CONSTRUIDES ENTRE 1830 i 1860.

### 1. Caracterització. Elements d'identificació. Localització.

#### 1.1. Caracterització.

Etapa d'una intensa activitat immobiliària, de nova planta al Raval i de substitució a la Ciutat Romana i Medieval.

Les actuacions "modèliques" dels Porxos d'en Xifré (1836-1840), Plaça Sant Josep (1836-1840), Plaça Reial (1848), c/Ferran (1826-1849), c/Princesa (1849-1853), c/Milans (1849 ...), Palau Reial Menor (1858...), c/Junta de Comerç (1858-1865) són fites en l'evolució dels models edificatoris, i sobretot per l'assentament del model compositiu de la façana classicista, que amb variacions estarà present en la casa de veïns de la Ciutat Vella i després a l'Eixample bona part del S.XIX.

La preocupació d'en Mas i Vila per la millora de la qualitat de les façanes de les cases i el mestratge d'Antoni Celles a la Llotja (1817-1835), donaren gradualment els seus fruits amb la millora de l'arquitectura de la casa, sobretot entre 1835 i 1860, pel que fa a la ciutat antiga intramuralles.

Gradualment es va imposant la façana simètrica, homogènea, basada amb la composició classicista que distingeix el basament, el piano nobile i l'attico.

#### 1.2. Elements d'identificació.

- *Les actuacions "modèliques" ressenyades que constitueixen fites urbanes i pauta de referència de la resta de l'edificació de nova planta o reforma que es produeix en el context dels teixits antics de la C.R. i Medieval i del Raval.*
- *Millora general dels materials del parament de façana amb pedra a planta baixa i als brancals, llindes i llosanes dels balcons, amb intensificació de la motlluració en la casa burgesa i tractament més auster en la casa obrera. Persisteix però al Raval la façana de baixa qualitat de materials, tot i la millora gradual de la composició en referència al model d'en Mas i Vila.*
- *Repertori característic de reixerries de ferro forjat amb discreta ornamentació per a les cases de mig i baix estandard, amb la reiteració d'uns models de dibuix en moltes edificacions de l'època.*

*Reixeria de ferro forjat de dissenys més singulars i complexes per la casa burgesa de mig-alt estandard, tot i la presència minoritària de reixerries de fossa, o combinacions mixtes f.f.-fossa*

- *Decoració amb terracotes als paraments de les façanes d'un segment de les cases burgeses en el període 1840 a 1860.* Les terracotes representen figures humanes o decoracions florals, relleus geomètrics, etc., en una tradició ja incorporada entre 1836 i 1840 als Porxos d'en Xifré.
- *S'extén el costum de datar l'edificació* en punts visibles de les façanes. La data s'identifica en elements de reixeria sobre el portal de planta baixa o al vestíbul de la casa. Tot i això, la datació de l'edificació és minoritària i no sobrepassa el 10-15% dels edificis.

### 1.3. Localització.

- Massiva presència al Raval entre c/Nou de la Rambla i c/Valldonzella, i també sota el c/Nou fins les Drassanes.
- A l'entorn de la Plaça Reial, c/Ferran, c/Princesa, i en general forta presència en la renovació de la casa als teixits Medievals.



- Les actuacions "Modèliques" als Porxos d'en Xifré (1) i Plaça Sant Josep Oriol (1836-1860).

(1)- Façana classicista amb ordre superior compostitiu sobreposat a la composició homogènea de plens i buits de façana. Reixeria de fossa. Primera aplicació dels relleus de terracota per la decoració del parament.



(1) Porxos d'en Xifré. Josep Buxareu i Francesc Vila, arquitectes.

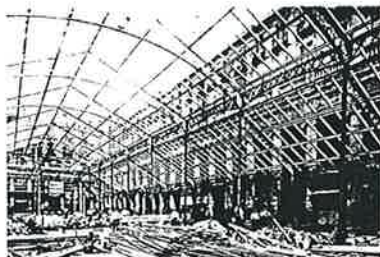

Col·lecció d'arquitectura de Josep Oriol  
 Exclaustració 1833  
 1836-40: Construcció segons el projecte de Francesc Daniel Molins. (Hi ha un altre projecte de J. Mar Vilà)  
 1851: Es cobrí l'espai central semblant ser amb projecte de J. Mar Vilà  
 A principi del segle XX construcció del tancament del Mercat pel costat de la Rambla.  
 Alçada total (supras. sobre dibuix): 17  
 Alçada planta 1: 3,40  
 Alçada planta 2: 3,06  
 Alçada planta 3: 2,55  
 Alçada porxo (punt mig): 7,60  
 Amplada porxo: 4  
 Mòdul: amplada "Moda": 2,02  
 Mòdul: amplada màxima: 2,25 (en un punt 2,44)  
 Mòdul: amplada mínima: 1,90

PLAÇA DE SANT JOSEP (BARCELONA)

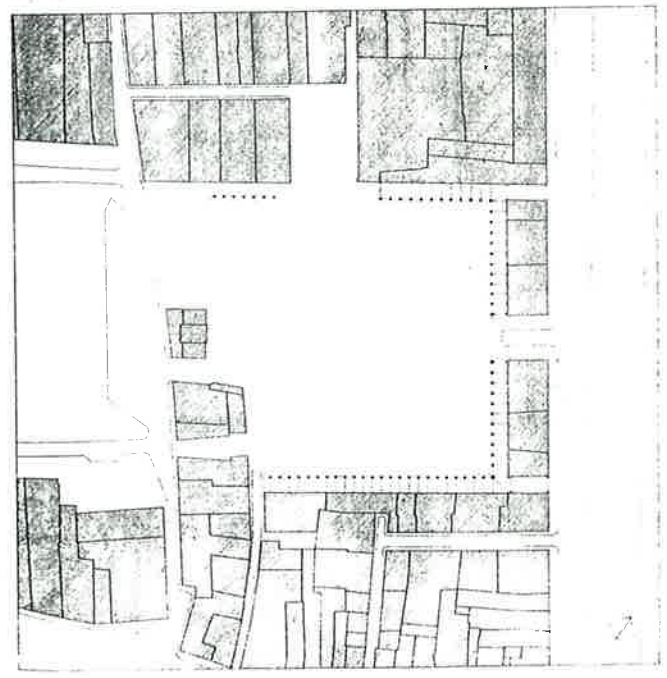
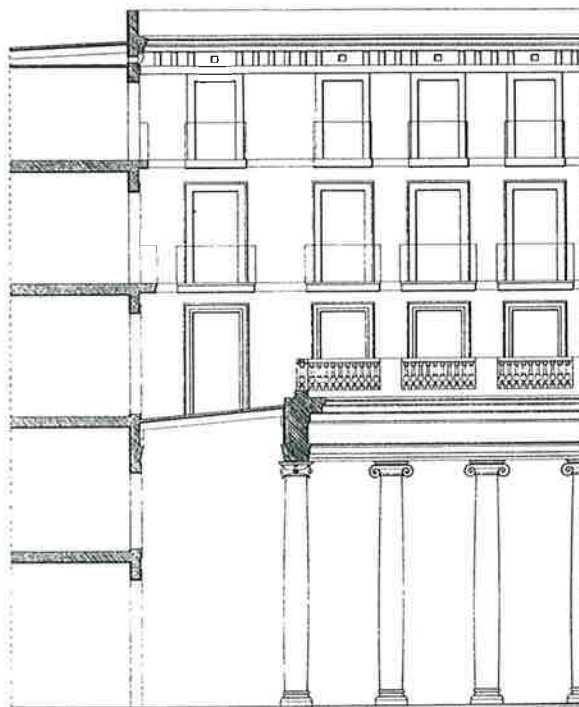
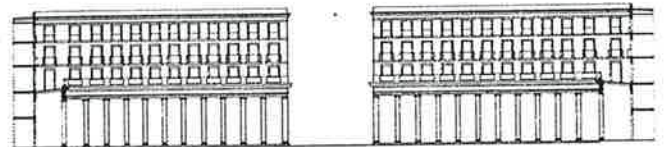

0 1 2 3 4 5 METRES

0 1 2 3 4 5 METRES



EPOCA 2. CASES DE VEÏNS CONSTRUÏDES ENTRE 1830 i 1860.

- Les actuacions "Modèliques".  
La Plaça Reial (1848/1850-1859).
- Ordre superior compostiu amb pòrtic de pilastres corínties (2 plantes) i entaulament sobre el qual descansa la planta àtic.
- Puntuals elements decoratius de terra cuita.



PLAÇA REIAL (BARCELONA)

Emplaçament: sobre antic convent dels Caputxins.  
1848: Concurs de projectes. Arquitectepanyador: Francesc Daniel Molins.  
1875: Construcció font central.  
1878: Construcció fanalets segons projecte d'Antoni Gaudí.

Mides:  
Amplada x llargada (aprox.): 84 x 55  
Alçada total (aprox. sobre dibuix): 20  
Alçada planta 1: 3,50  
Alçada planta 2: 3,70  
Alçada planta 3: 2,90  
Alçada porxo (punt mitjà): 6  
Amplada porxo: 4,83  
Mòdul: amplada "Mòdul": 2,67  
Mòdul: amplada màxima: 2,70  
Mòdul: amplada mínima: 2,57

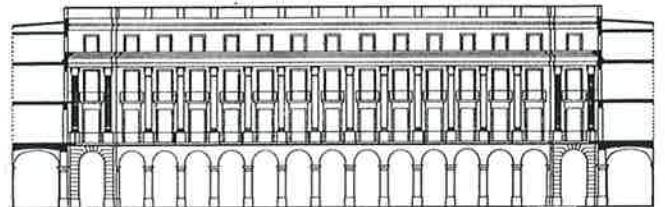

1 0 5 10 METRES

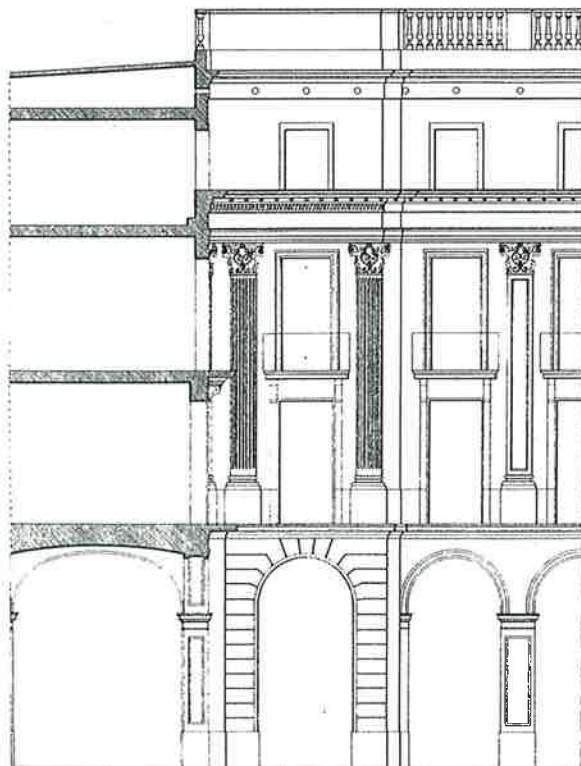

1 0 1 2 3 4 5 METRES

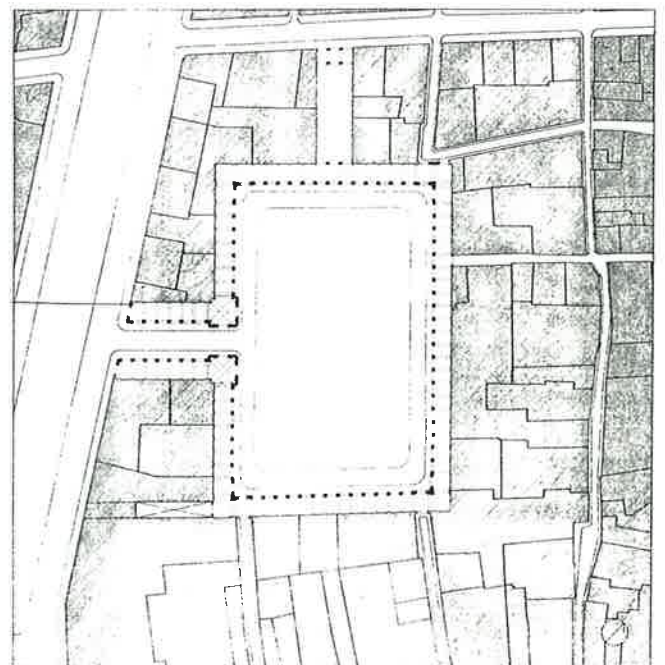

1 0 5 10 METRES



EPOCA 2. CASES DE VEÏNS CONSTRUÏDES ENTRE 1830 i 1860.

- Les actuacions "Modèliques: c/Milans /1849-1860) i c/Princesa (1849-1853).
- Difusió del model de façana classicista amb ordre superior compostitiu sobreposat al pla homogeni de buits i plens. Recurs puntual als elements decoratius a base de plafons geomètrics.

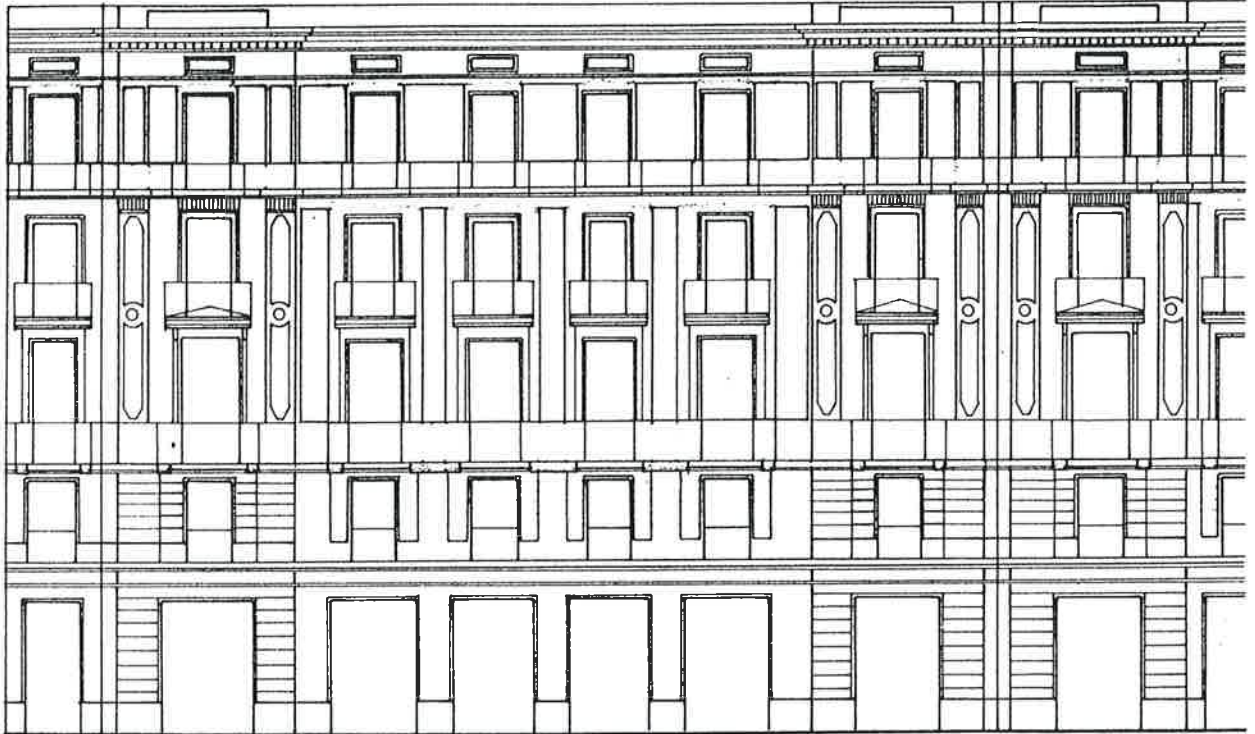

Plaça i c/Milans, projectats per Francesc Daniel i Molina.



c/Princesa, 20

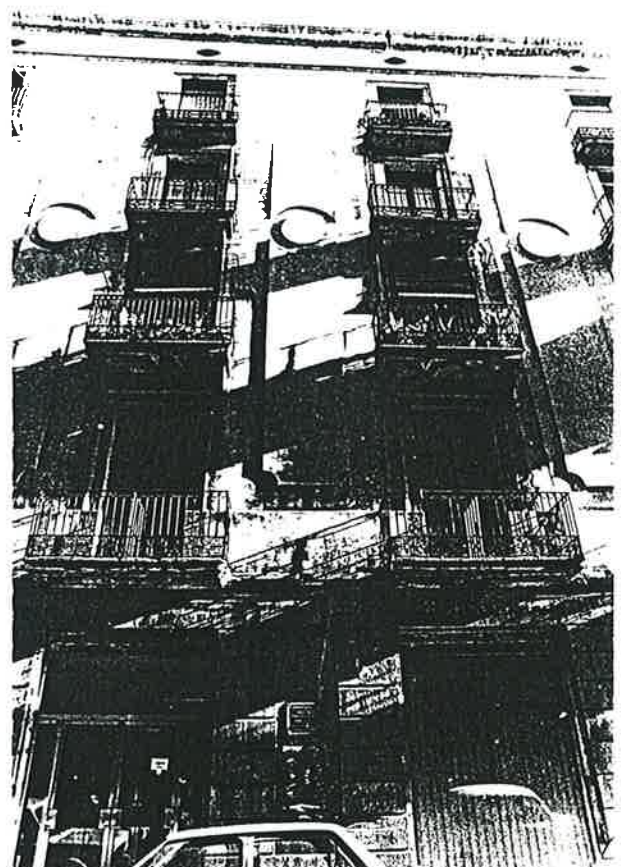

c/Princesa, 14

Les actuacions "Modèliques": El barri del Palau.

Elies Rogent adopta una solució híbrida o de síntesi entre la casa de veïns i l'antiga palau urbà medieval. La façana reflecteix subtilment la importància de la planta principal i el portal d'accés a l'escala noble.

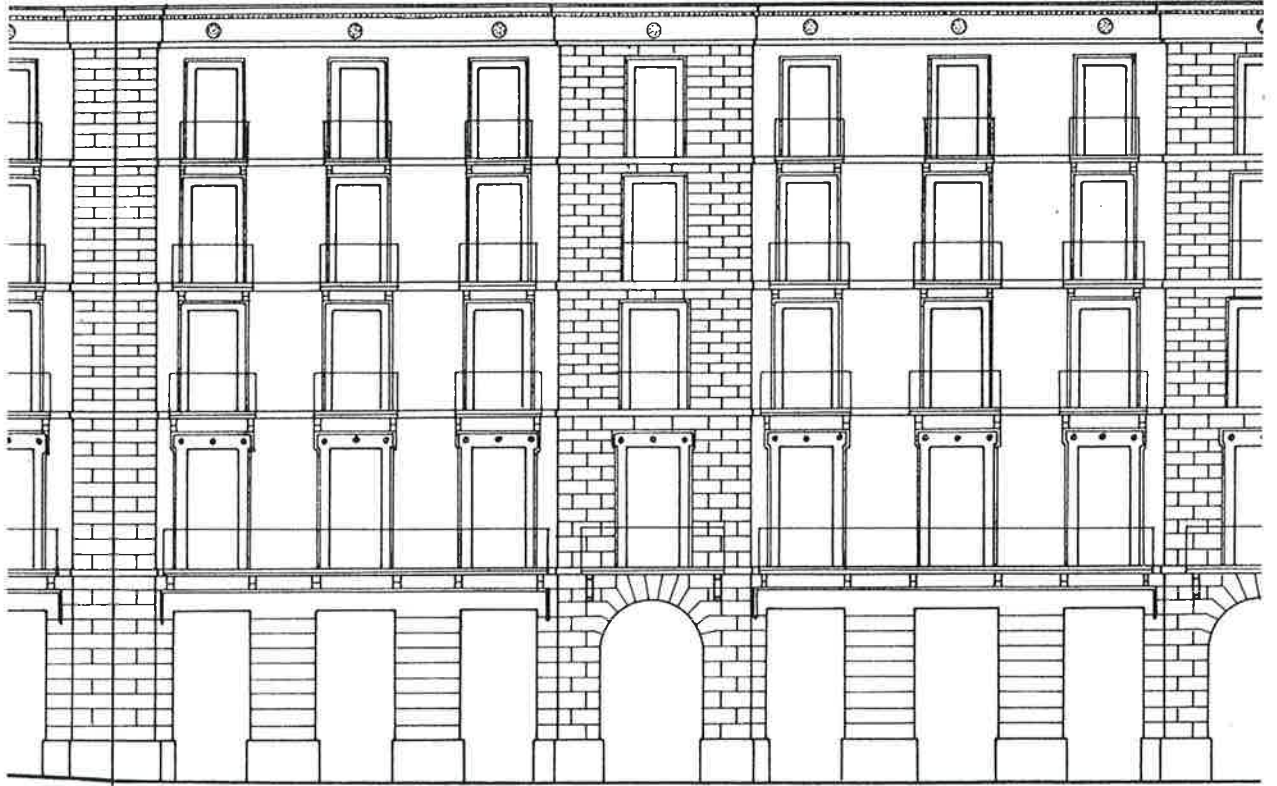

c/Avinyó, 27-29. Casa Isidre Ricart (1859). Elies Rogent, arquitecte.  
Enfatització del cos vertical d'entrada a les finques. Palau urbà amb escala d'accés independent al pis principal.

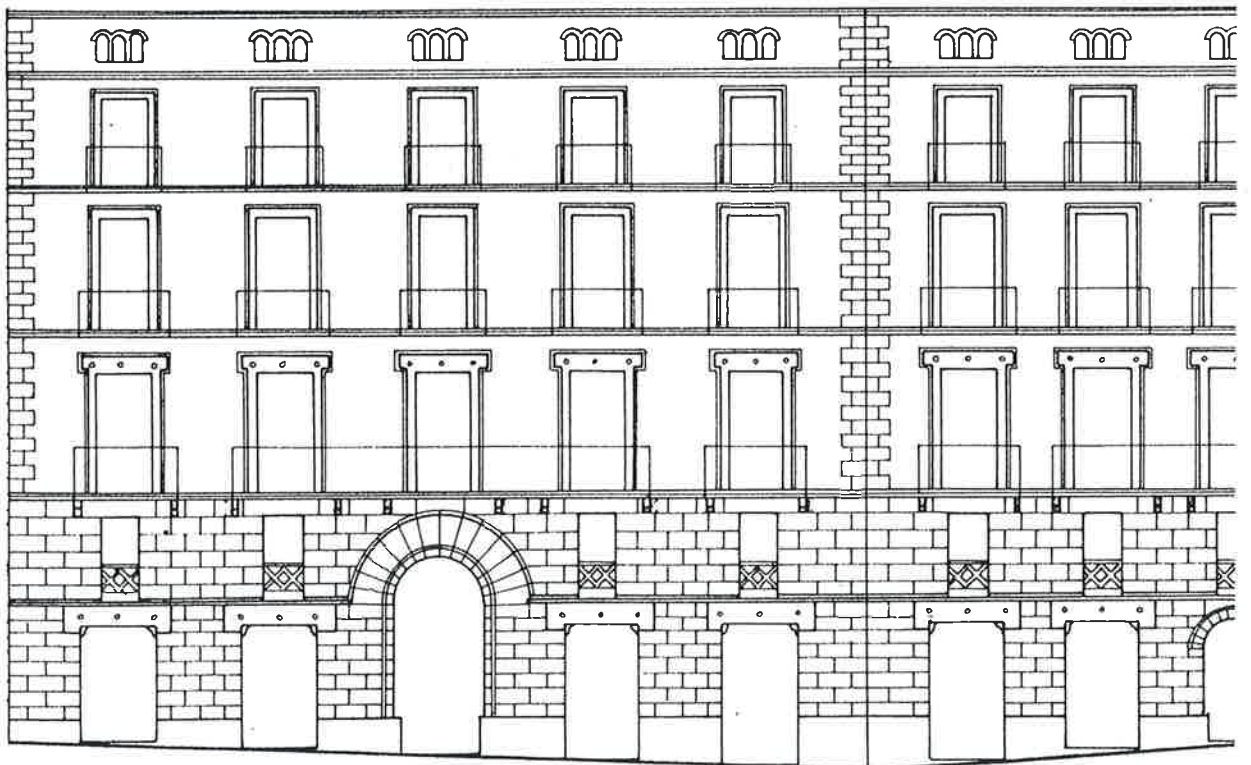

c/del Palau, 5/ Comtessa de Sobradí, 7. Casa Josep A. Buxeres, 1857. Elies Rogent, arquitecte.  
Reforç formal de la planta baixa-entresolat i monumentalització del portal principal d'accés a l'escala noble del palau urbà.



En la composició i tractament de la façana simètrica i homogènea s'estableixen diferències en els edificis en cantonada, en funció de la importància del carrer. Reducció d'obertures de planta baixa i adopció de bandes de finestres (c/Templaris, 2-4) o simplement eliminació del relleu del parament de planta baixa (c/Ataülf, 6).

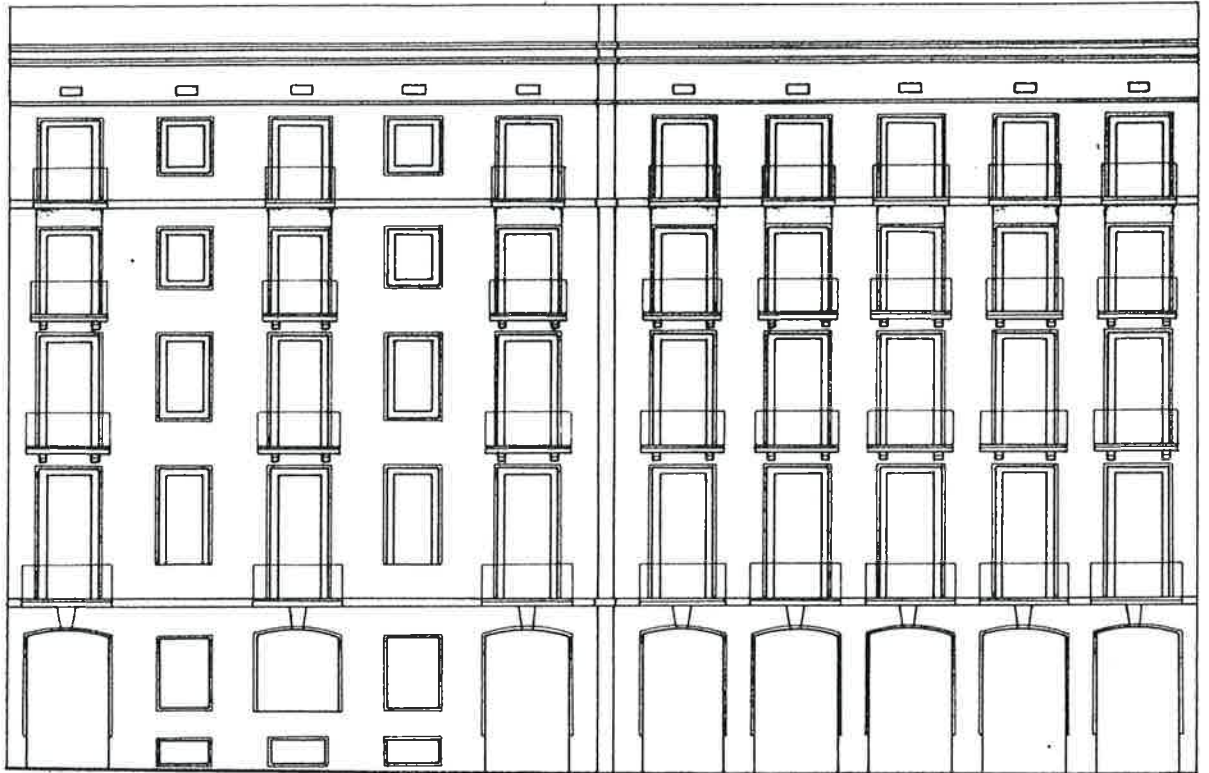

Façana al c/Templaris, 2-4

Façana al c/Palau, 1

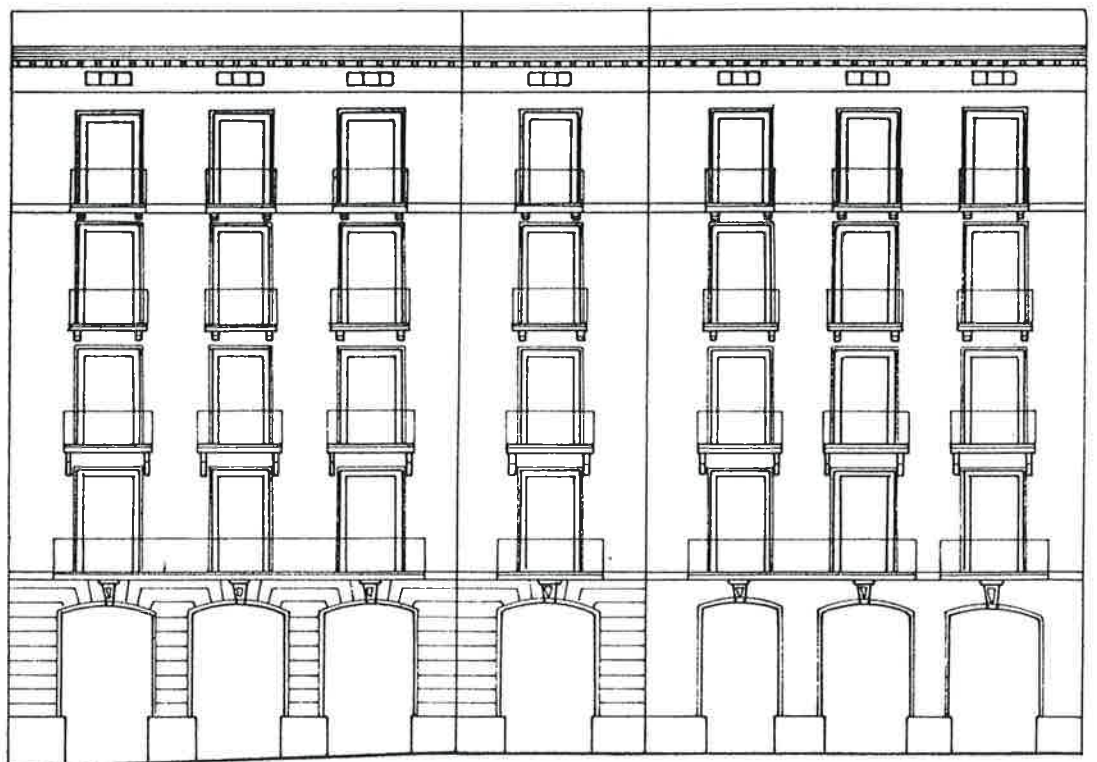

Façana al c/Comtessa Sobradie1, 9

Façana al c/Ataülf, 6.

Tendència gradual al forat únic-balcó (amb o sense volada) en detriment de la finestra.

La finestra es mantindrà en carrers molt secundaris i en construccions de baix estàndard i sobretot quan el "mòdul" de façana (intereixos de forats) està per sota dels 3 m.

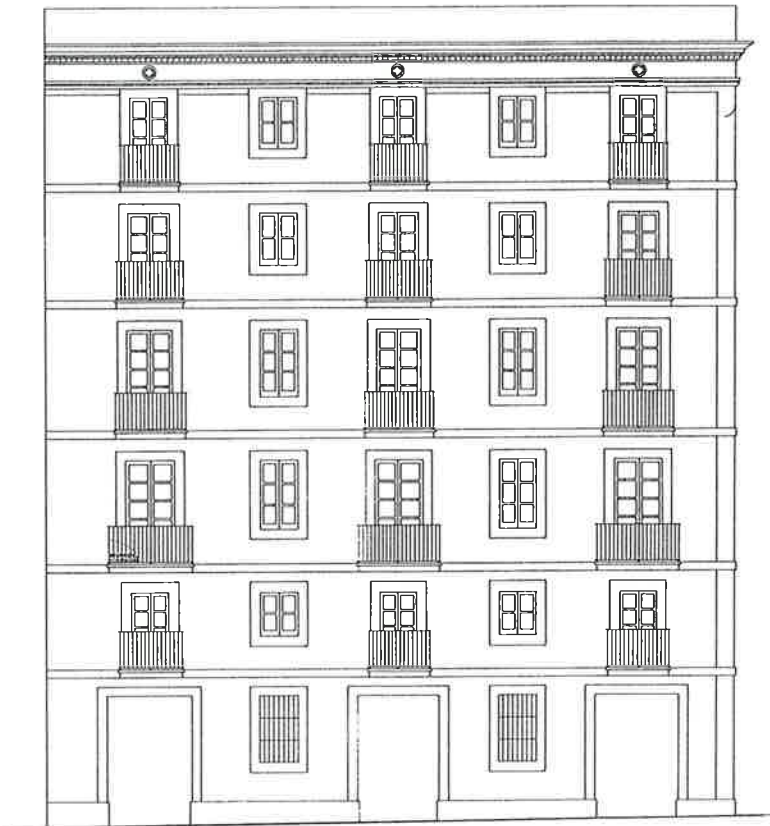

Casa d'estàndard mitjà al c/Carme, 41 (1839)

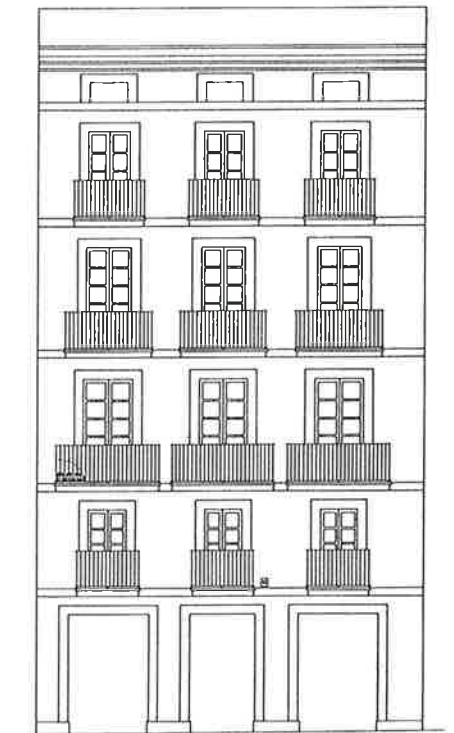

Casa de baix estàndard al c/Carme, 43 (1839).

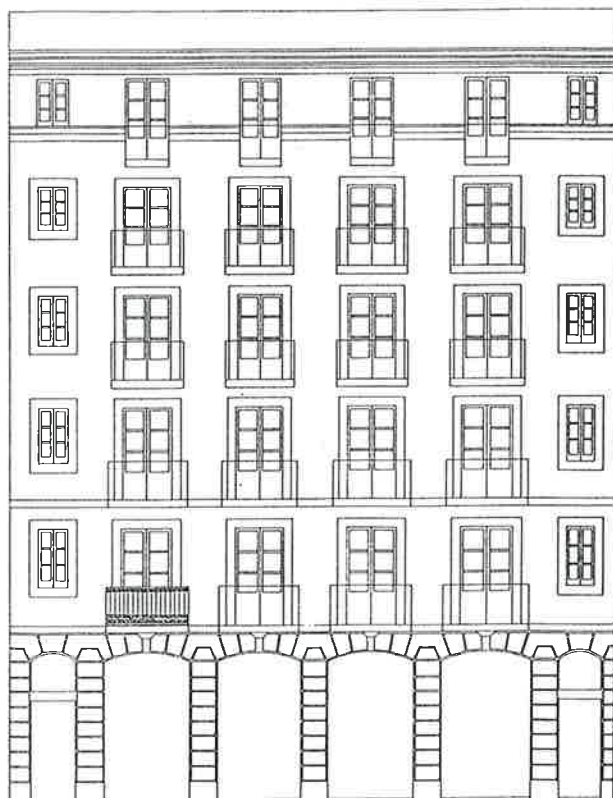

Casa de baix estàndard al c/Robadors, 18-20 (1850-1860)

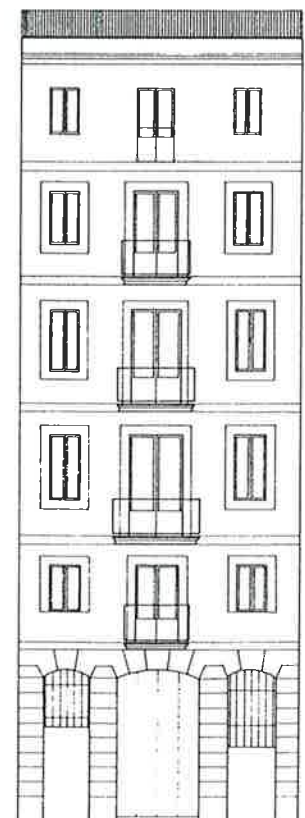

Casa de baix estàndard c/Tantarantana, 10 (1862)



EPOCA 2. CASES DE VEÏNS CONSTRUÏDES ENTRE 1830 i 1860.

Al període 1850-65 la casa de mig estandard (90-150 m<sup>2</sup>c.hab.) a Ciutat Vella adopta quasi sempre una senzilla composició simètrica i homogènea de la façana, d'acord amb el patró classicista ja molt desenvolupat. La dimensió del mòdul de composició de façana és molt variable oscil.lant entre 2,80 i 4 m.

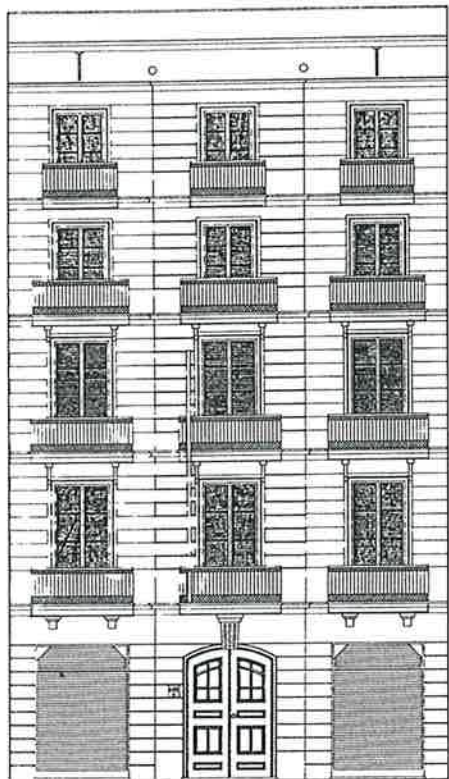

c/Junta de Comerç, 21 ( 1860)

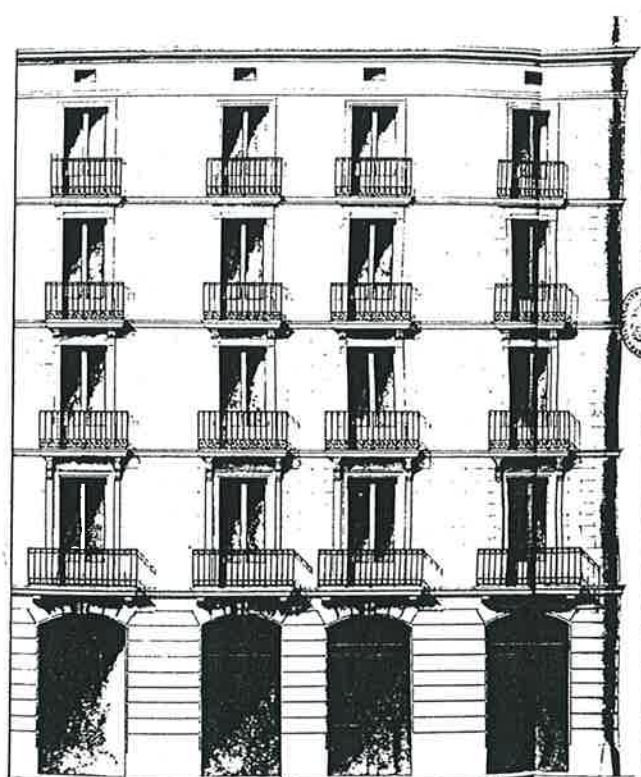

c/Mercaders, 2 (1857)

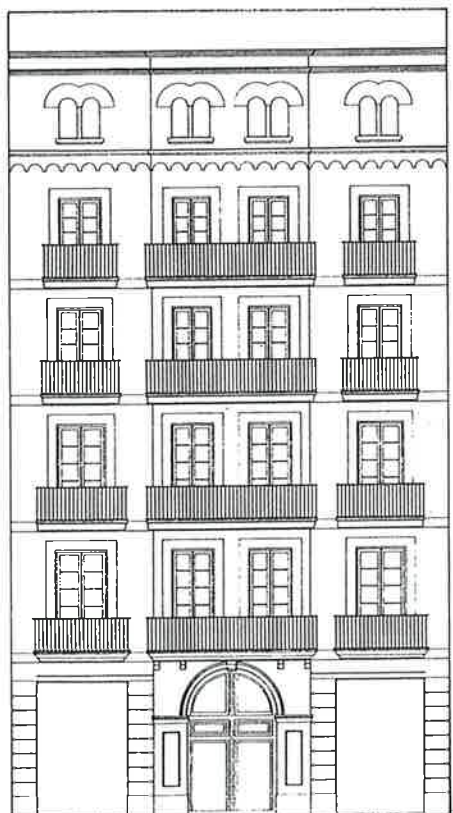

c/Junta de Comerç, 26 (1862)  
Felip Ubach (M.O.)

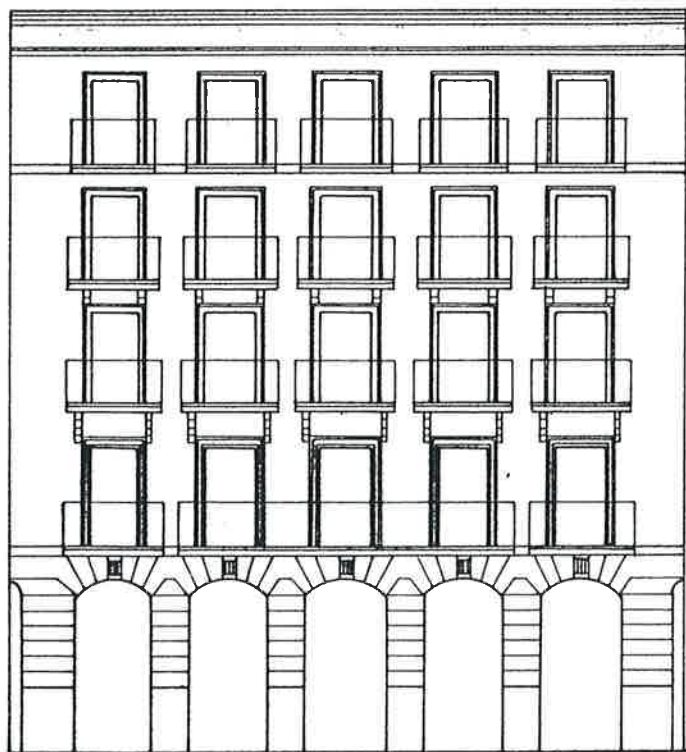

c/Cervantes, 2 ( 1863)  
Ramon Ribera (M.O.)



La decoració amb terracota a les façanes és una moda Barcelonina del període 1840-1860, com a recurs de substitució de l'esgrafiats tradicional. Les trobem sobretot en edificis sobre els eixos històrics més significatius, i sovint en edificis en cantonada.

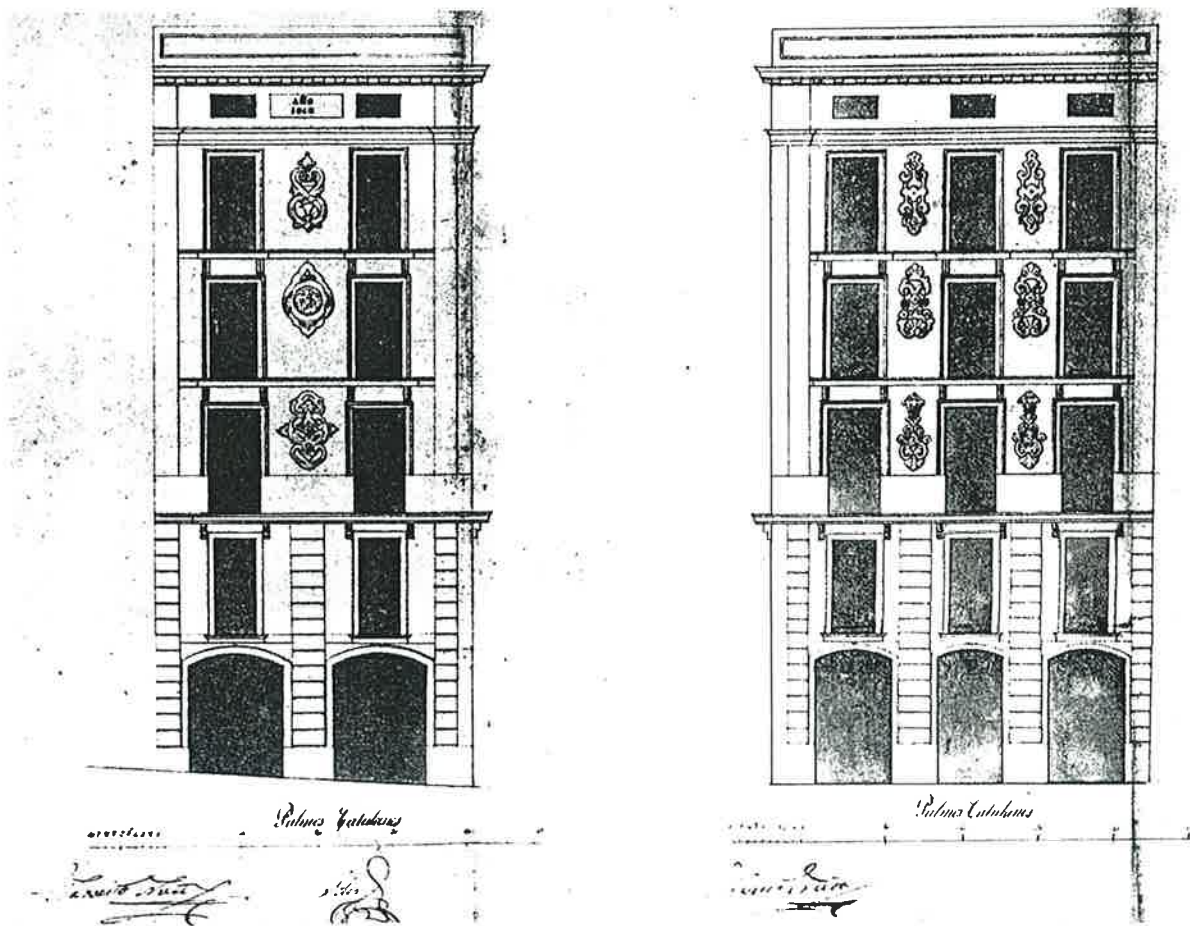

Façanes de l'edifici projectat per Narcís Nuet (M.O.) el 1848 al c/Llibreteria-c/ Tapineria. Decoració amb medallons figuratius.

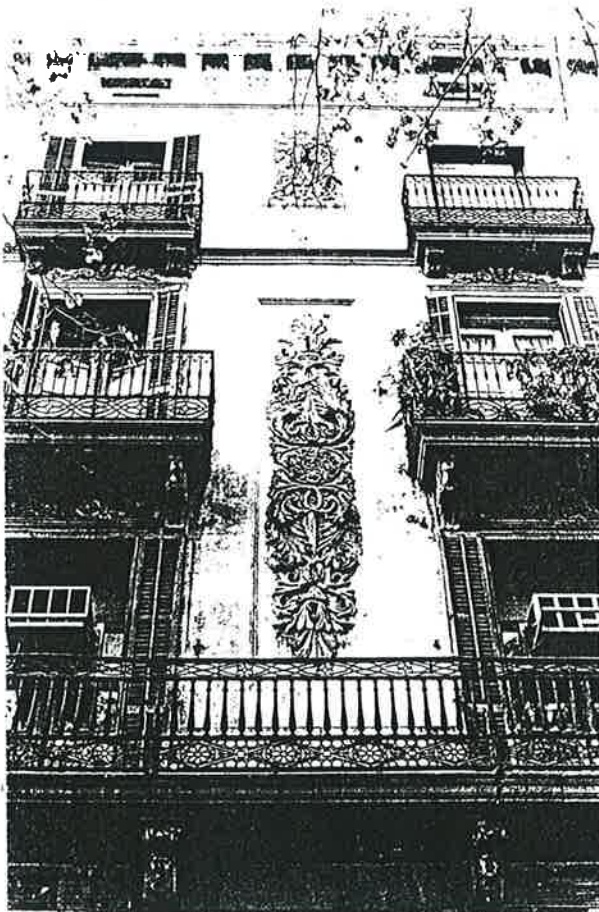

Façana al c/del Pi



Façana c/Pi-Portaferrissa



EPOCA 2. CASES DE VEÏNS CONSTRUÏDES ENTRE 1830 i 1860.

Façana de composició de caràcter classicista amb basament, piano nobile i attico, reforçada per la disposició dels elements decoratius de terracota.

Plafons verticals amb sanefes (als laterals) i tractament decoratiu amb figura central en el parament entre balcons.

Densitat i complexitat de la reixeria i de les motlluracions dels brancals, llindes i llosanes, sobretot a la planta principal i primera.

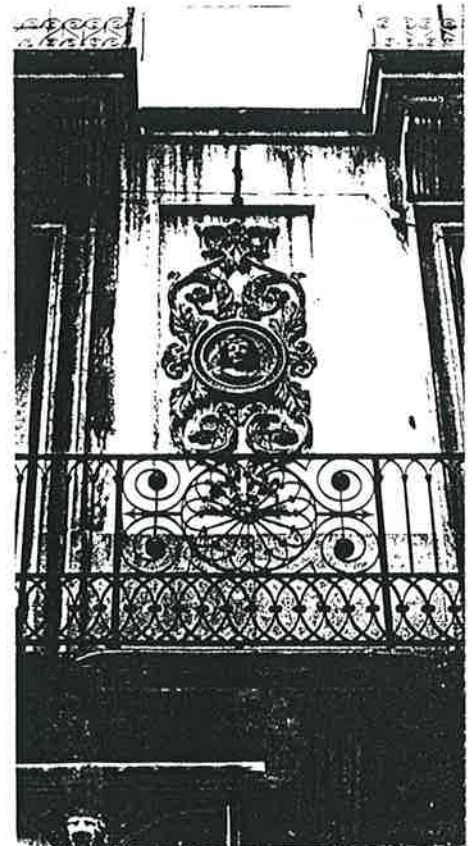
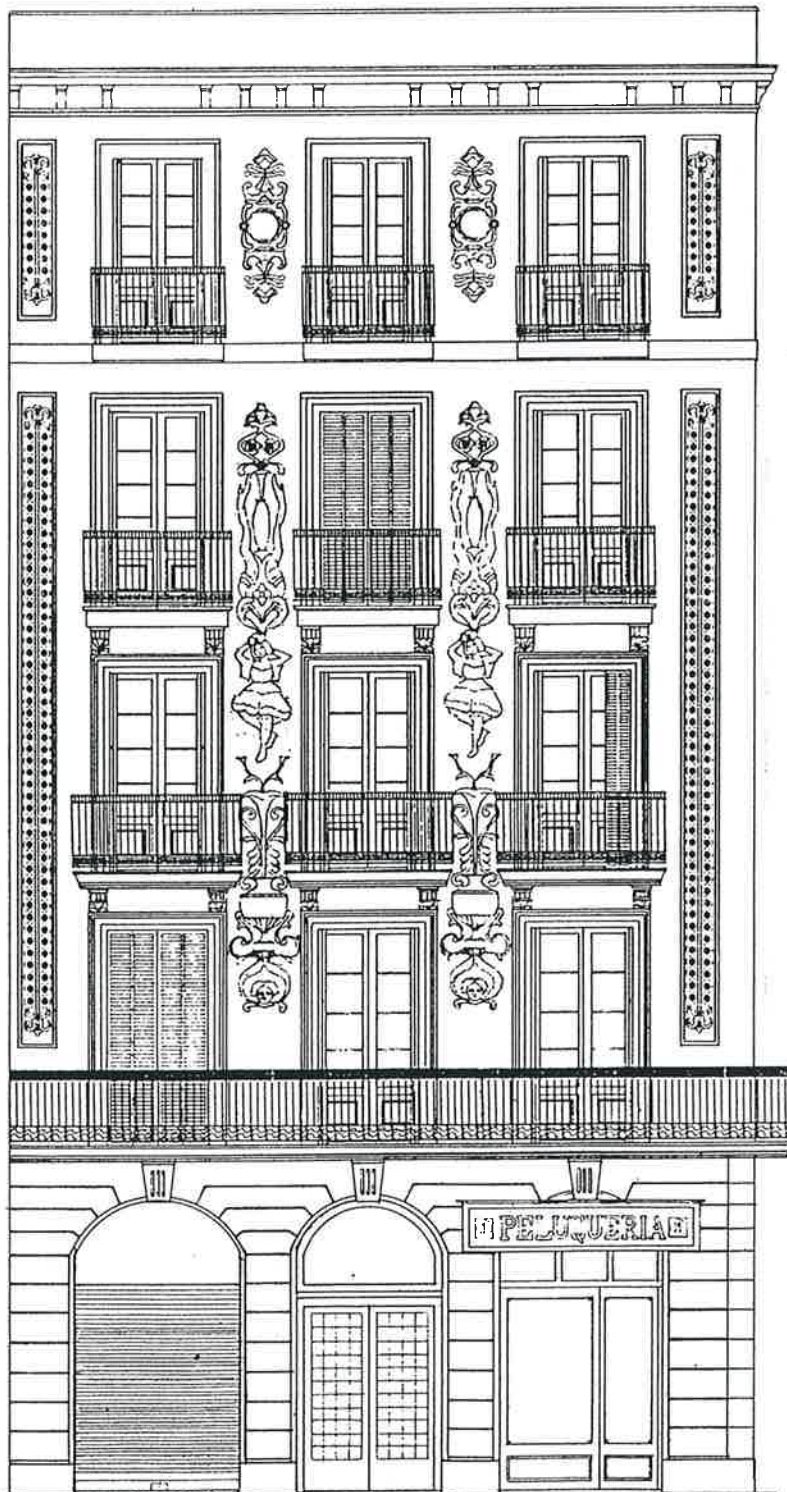

Exemple de medalló figuratiu central, envoltat d'elements decoratius, col.locat en un plafó refós en el parament entre balcons.

EPOCA 2. CASES DE VEÏNS CONSTRUÏDES ENTRE 1830 i 1860.

Façana simètrica i homogènea projectada per A.Rovira amb un mòdul de 3,50 m. de separació entre eixos de balcons, molt semblant al que gradualment s'imposarà a la composició de les cases de la primera època de construcció de l'Eixample (1860-1890).

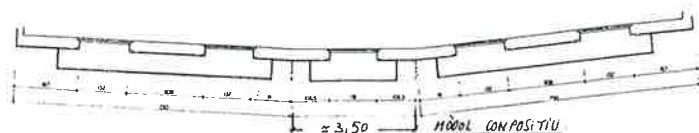
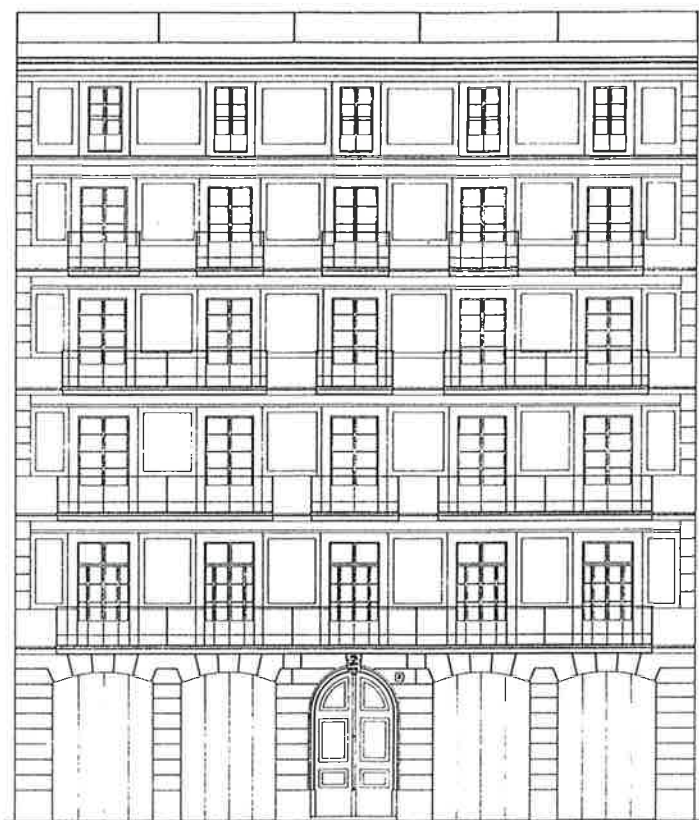
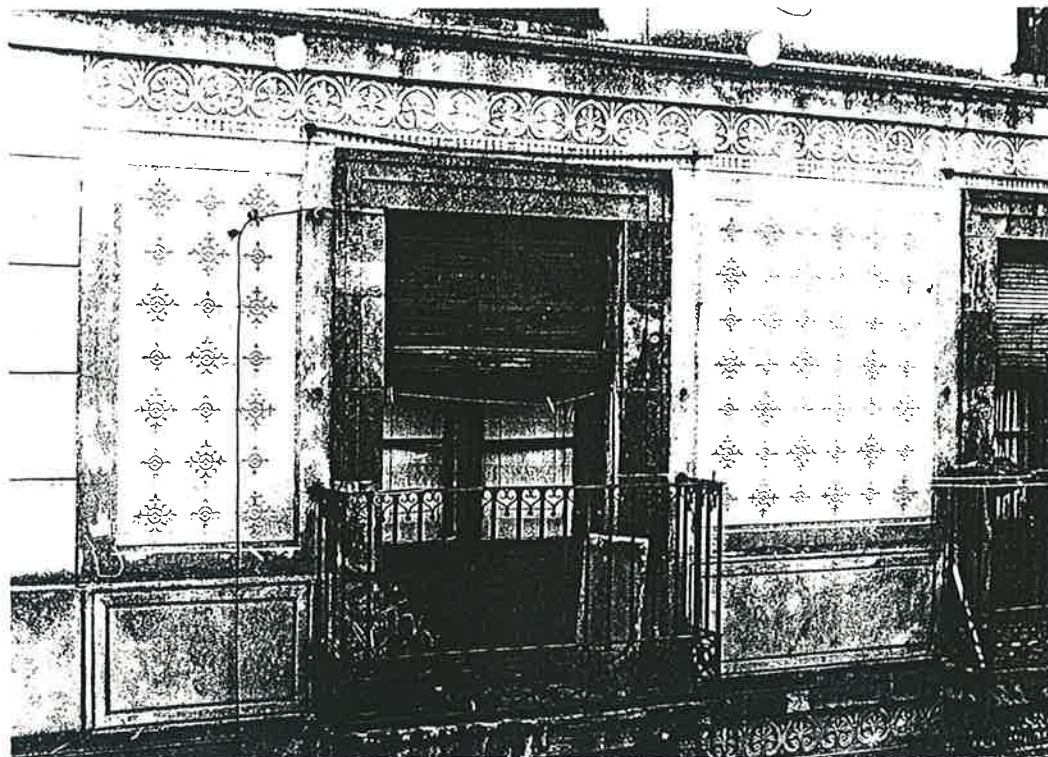

c/Tantarantana, 8. Casa projectada per A.Rovira i Trias.



- El tipus i dibuix de la reixeria facilita la identificació i datació de la casa.  
-1/2/3/4, Reixa de dibuix senzill de ferro forjat pròpia de cases de baix-mig nivell d'estandard, construïdes en aquest període.  
-5/6. Reixeria mixta f.forjat + fossa de dibuix exclusiu en cases burgeses del període 1850-1865. La reixeria de fossa és poc frqüent en aquest període en relació al predomini del f.forjat.

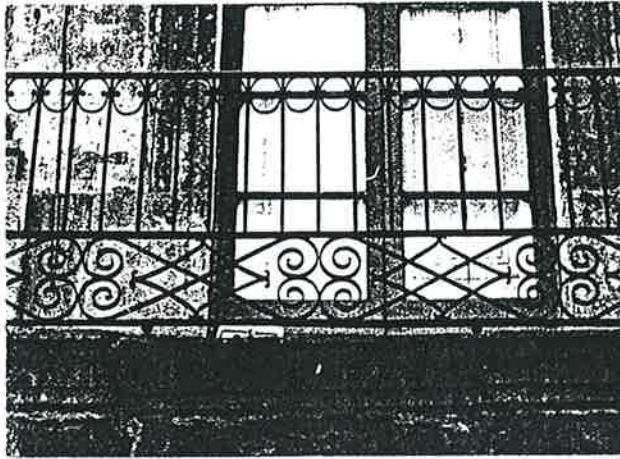

1.

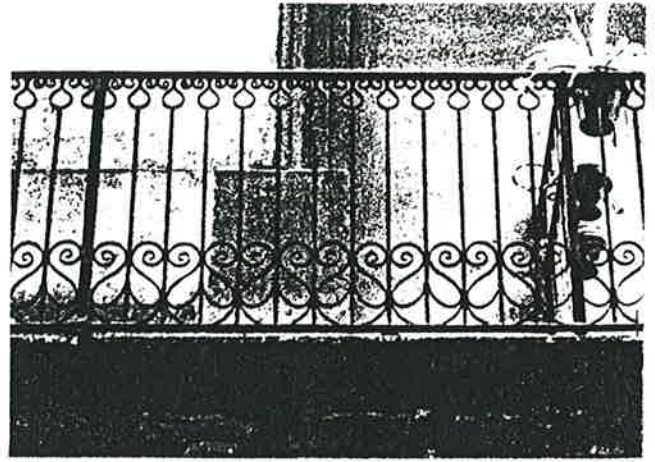

2.

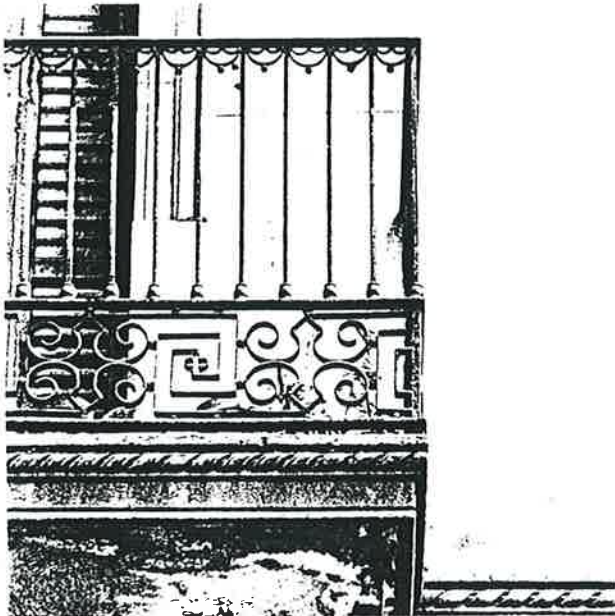

3.



4.

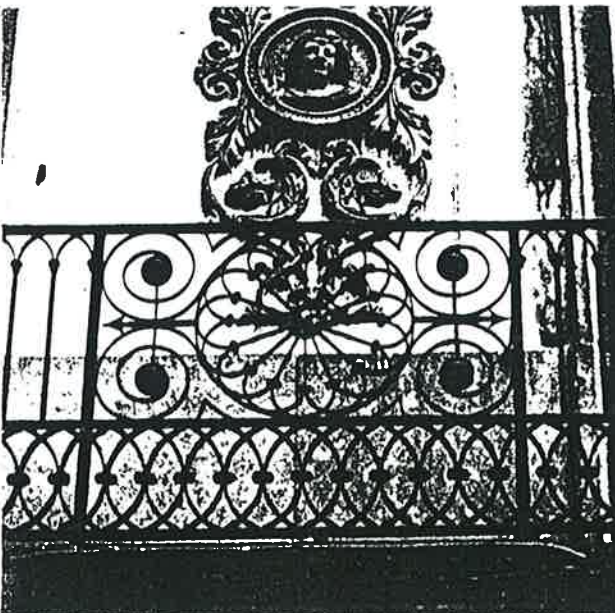

5.

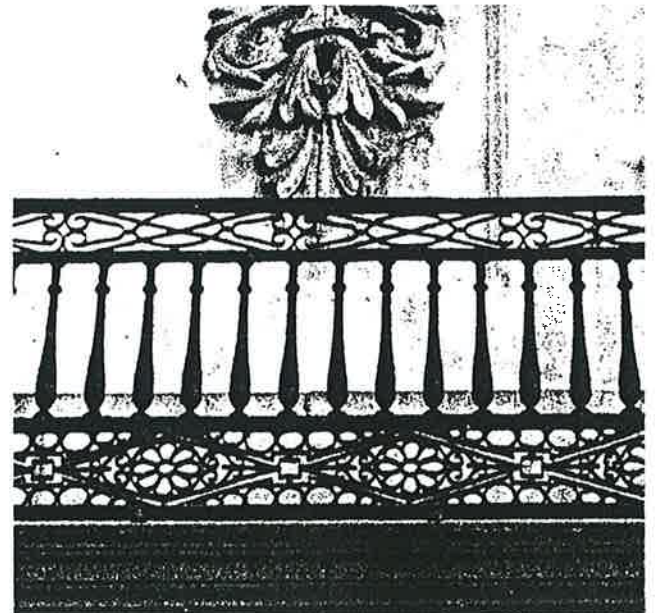

6.

## EPOCA 3. CASES DE VEINS CONSTRUIDES ENTRE 1860 i 1890.

### 1. Caracterització. Elements d'identificació. Localització.

#### 1.1. Caracterització.

Fase històrica iniciada amb l'enderroc de les muralles i primera urbanització i ocupació de la corona de l'Eixample sobre Ciutat Vella.

Culminació paral·lela de les darreres operacions de reforma urbana (quasi totes de caràcter immobiliari) i/o definició dels contorns urbans de Ciutat Vella.

Evolució de la façana classicista en un procés de descomposició cap a formulacions de caire eclèctic, tot i la permanència paral·lela de la façana classicista heterodoxa. L'evolució de l'arquitectura classicista en un procés de progressiva heterodòxia.

L'evolució d'aquesta arquitectura classicista en un procés de progressiva heterodòxia és posada de relleu per l'autoritzada opinió de RUBIO i TUDORI quan parla de "l'estat de l'arquitectura d'origen classicista a la nostra ciutat al final del segle XIX" que fa referència fonamentalment a la casa de l'Eixample però que pel seu contingut és extensible a la casa que es construeix a la Ciutat Antiga en aquest període.

"L'antiga i venerable tradició de l'arquitectura neoclàssica a Barcelona, la de Llotja, dels Porxos d'en Xifré i de tant nobles edificis dels carrers vells de la ciutat, sofrí un cop fort en aparèixer, a mitjan segle passat, la generació dels nostres arquitectes medievalistes. Hom ha precisat, crec que amb raó, que l'hora crítica per a l'arquitectura neoclàssica sonà quan l'arquitecte Elias Rogent, encarregat del projecte de la Universitat de Barcelona, optà per una solució romànica en comptes de la solució renaixentista que pocs anys abans hauria semblat de rigor.

Tanmateix, la vella impregnació neoclàssica regnant aleshores en el nostre "ram de la construcció", així com en el cos social de la ciutat, féu que aquella hora crítica no representés la mort absoluta del nostre renaixentisme inveterat. Ni els arquitectes seguiren tots Rogent; ni els propietaris, els responsables de l'edificació de la Universitat. En realitat, es continuà edificant segons els usos tradicionals, en un semiestil "clàssic", fins el final del segle XIX.

Si vol conèixer l'estat de l'arquitectura d'origen classicista a la nostra ciutat al final del segle XIX i al principi del XX (època en la qual aquell classicisme residual va patir els embats del Modernisme), el lector recorrerà amb fruit els carrers del nostre Eixample, tot fixant-se en les dates gravades a les façanes de molts dels immobles. Rars seran els exemples que trobarà d'ordre clàssics resolts en motlluracions correctes. En general, trobarà elements d'origen renaixentista tractats en forma heterodoxa i, per dir-ho així, a la bona de Déu.



Tota o gairebé tota l'obra arquitectònica barcelonesa, l'època del canvi de segle, exhibeix una descomposició, que sembla definitiva, dels antics ordres, de l'ortografia i del concepte mateix de l'arquitectura clàssica".

*Incorporació gradual de les arts aplicades i d'una certa prefabricació* per a la construcció de la casa, en especial en elements d'acabat, ornamentació i reixeria de les façanes.

*Progressiva incorporació del ferro* en la construcció en un procés dual, tant per la presència estructural (pilars de fossa, bigues, bigam de sostres, etc.) a l'interior de l'edifici, com per l'aparició a l'exterior de façanes a carrer i galeries, com element a la vegada estructural, compositiu i ornamental.

Millora significativa de la qualitat compositiva i constructiva de la façana, especialment significativa en actuacions de caire unitari, com són l'àrea del Born (Josep Fontseré, 1872-74), passatge del Crèdit (Magí Rius, 1879), etc. i en general en la nova arquitectura de la casa burgesa de la dreta de l'Eixample.

#### 1.2. Elements d'identificació.

- *Repertori de models de reixeries mixtes (f.forjat i fossa)* en el període de transició (1860-1868) i de fossa que van variant en el sentit cronològic de l'edificació en funció d'un repertori de models de barrots prefabricats.
- *Gradual incorporació de façanes de caire eclecticista.* Aquest es caracteritza per la incorporació d'elements decoratius de procedència i caràcter heterogeni sobre el suport compositiu característic de la casa classicista del XIX.

En casos de baix estandard es manifesta per una accentuació de l'especejament del parament de façana en imitació als carreus de pedra i per l'emmarcat del forat, encara que aquest es constitueixi amb obra de fàbrica revestida.

En casos de més alt estandard i superior qualitat constructiva s'afegeixen tractaments decoratius a les llindes i als brancals, tractats com a relleus apilastrats amb capitells decorats. Es reforcen els ràfecs amb permòdols decorats potenciant l'expressivitat formal de la cambra ventilada del terrat.

- *Major grandària dels forats de planta baixa, amb reducció del massís i substitució sovint de matxons centrals per pilars de fossa* que incrementen la proporció de buit en la planta baixa que incorpora sovint compositivament l'entresolat, amb elements d'allindament de fossa. Aquesta forma de composició i tractament, dins el corrent eclèctic té la seva màxima intensitat en el període 1880-1890.

### 1.3. Localització.

- Arees de contorn de la Ciutat Vella amb l'Eixample Central.
- Arees de completament de Ciutat Vella (Born) o de reforma interna del període 1860-1890, com són la Urbanització del Carme (c/Pintor Fortuny) el passatge del Crèdit (c/Ferran), etc.
- Primera corona de l'Eixample Central en contacte amb la Ciutat Antiga i illes de transició entre els teixits medievals i del S.XIX.

EPOCA 3. CASES DE VEÏNS CONSTRUÏDES ENTRE 1860 i 1890.

Les actuacions "Modèliques". El Passatge del Crèdit, projecte de Magí Rius (1875-1879). Operació de reforma urbana sobre una part dels terrenys de l'antic Convent de l'Ensenyança.

El passatge ordena una densa edificació representativa de l'arquitectura del ferro, visible a façana combinat amb la pedra en les primeres plantes. Exemple de façanes eclecticistes amb recursos discretament classicistes. Actuació contemporànea amb les cases del c/Dr. Dou i Pintor Fortuny.

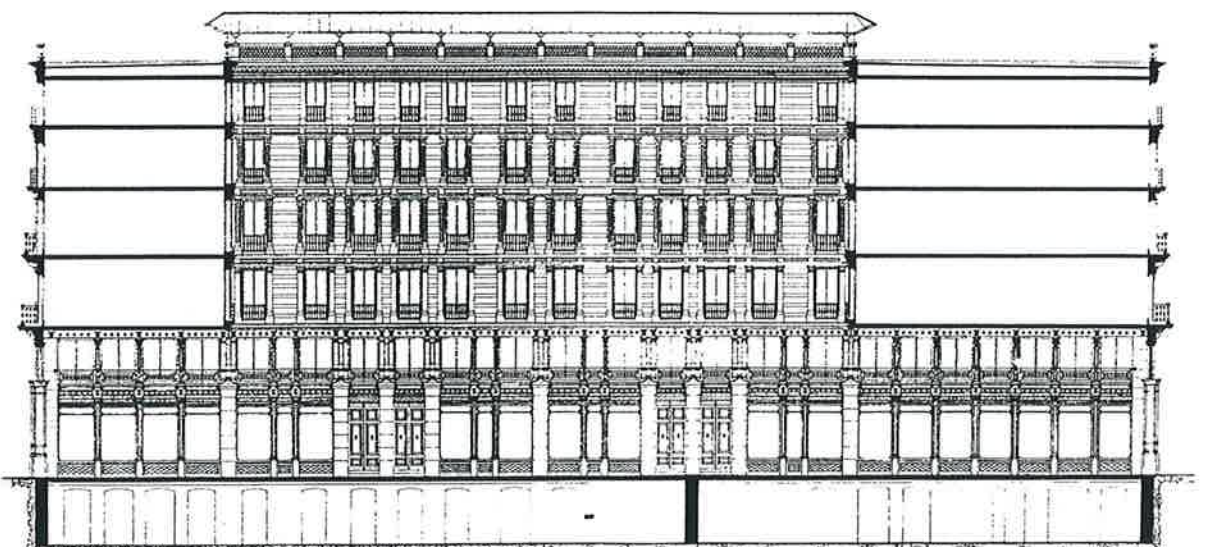

Passatge del Crèdit. Secció-façana. Baixada de Sant Miquel-c/Ferran.



Les actuacions "Modèliques". La urbanització del Born. Porxos d'en Fontseré (1874...). Reordenació d'una part dels terrenys de protecció de l'antiga Ciutatella. Edificació porticada d'acord amb el projecte d'en Josep Fontseré i Mestres (1874).

Composició coherent amb l'antecedent urbà dels Porxos d'en Xifré i de la plaça Reial, però amb detalls decoratius i de tractament d'influència medievalista, que incideixen en el procés de dissolució dels models neoclàssics, a finals de segle.

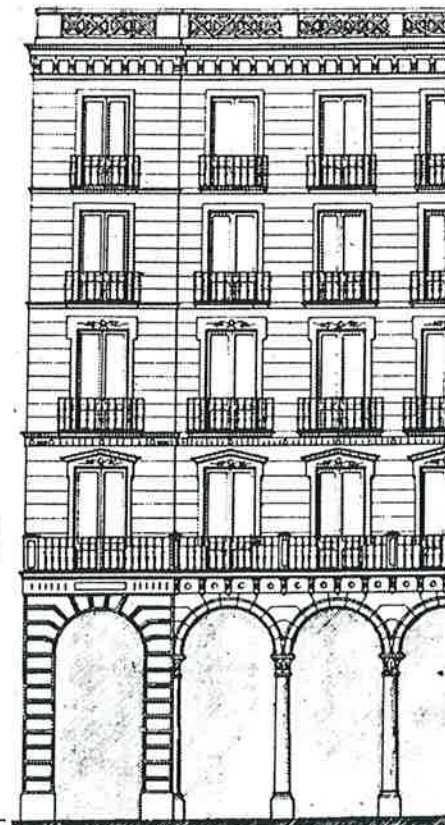
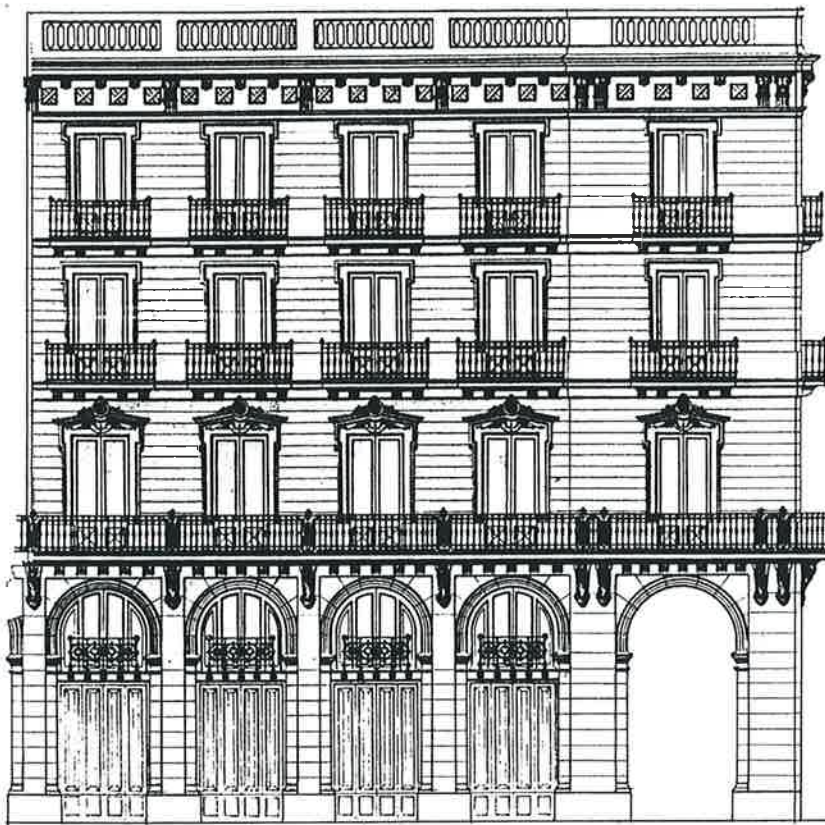

Exemple de façana amb porxo finalment adoptada.  
Mòdul de façana  $\approx 4$  m.

Projecte de façanes original.  
Mòdul de façana  $\approx 3$  m.

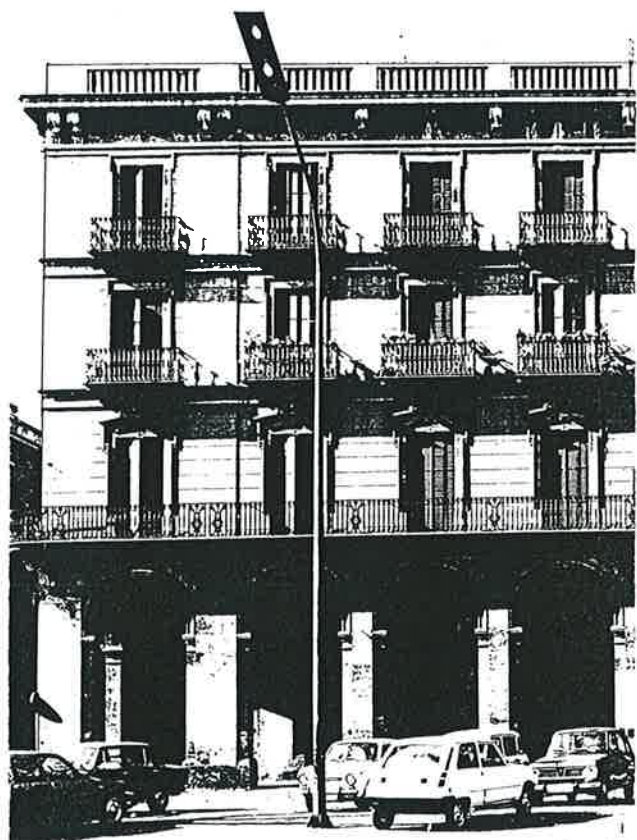
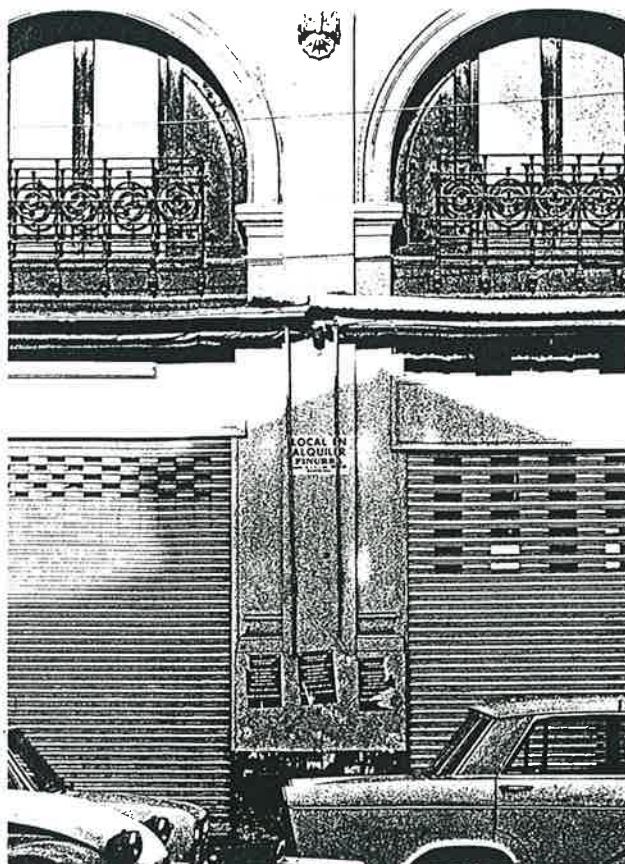



EPOCA 3. CASES DE VEÏNS CONSTRUÏDES ENTRE 1860 i 1890.

Le presència en façana de pilars, jàsseres i permòdols de ferro fos, sobretot en la formalització de les obertures dels buits de planta baixa i entresolat, constitueixen els elements més significatius per la identificació d'un segment d'edificació construïda entre 1875 i 1890.

Aquests elements s'assimilen al repertori formal característic de les façanes eclèctiques, amb referències en les actuacions "modèliques" del Passatge Bacardí (1856) i del Crèdit (1878-79).

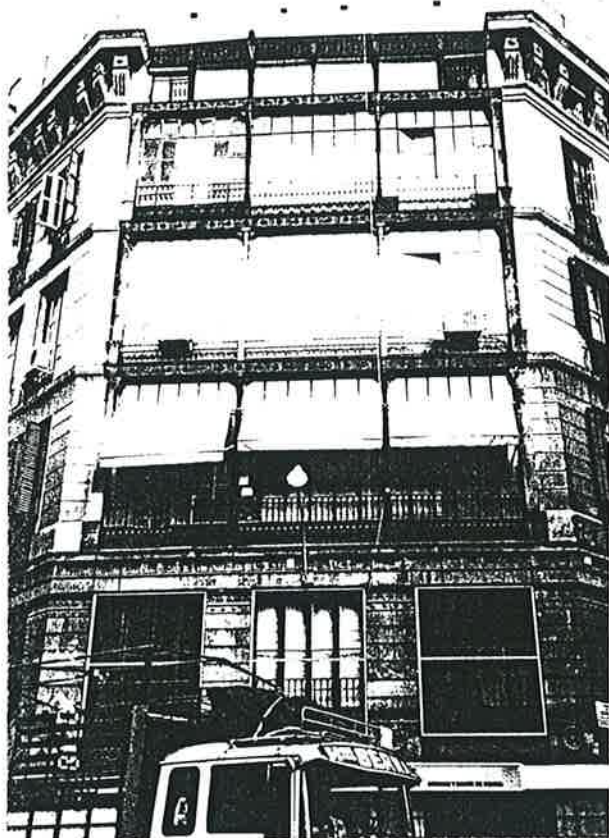

Façana-galeria al xamfrà c/Pintor Fortuny/  
Dr. Dou (1880)



Casa al c/Cervantes, 7 (1889)





La datació dels edificis "de sèrie" construïts a Ciutat Vella en aquest període, s'estableix a partir de la detecció d'elements constructius i de tractament del parament que matisen la composició classicista, amb recursos subtils del re pertori eclecticista.

Reforçament de l'especejament del parament, sobretot de les línies horitzontals i reforç del relleu a brancals i llindes, que poden incorporar puntualment columnes aplantillades amb capitells decorats a la planta principal. Barana de terrat, permòdols sota llosanes i altres elements prefabricats, etc.

Reixeria quasi sempre de barrots de fossa seriat.

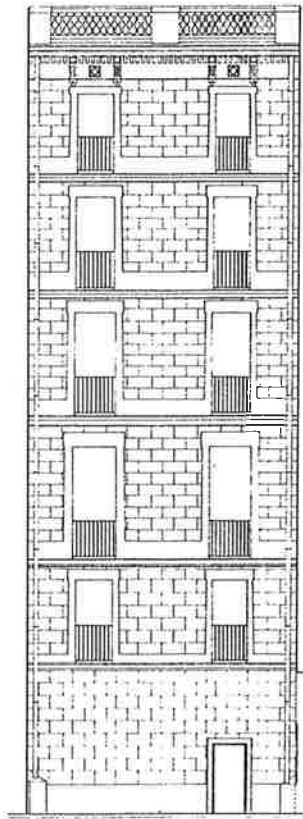
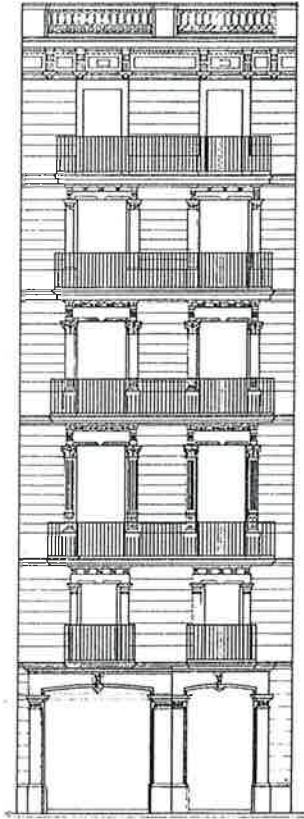

Façana principal (c/Portaferrissa) i secundària (Pge.Magarola) (1880) A.Mas (M.O.)

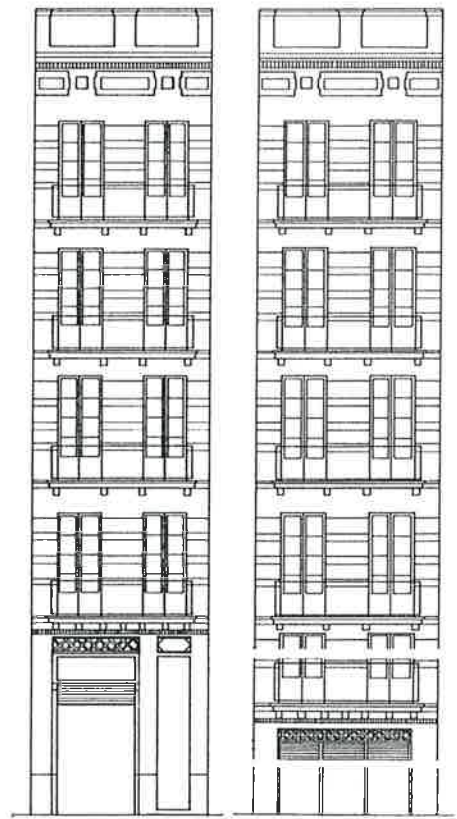

Façanes a c/Comerç, 42 i c/Rec. Josep Fontseré (1875).

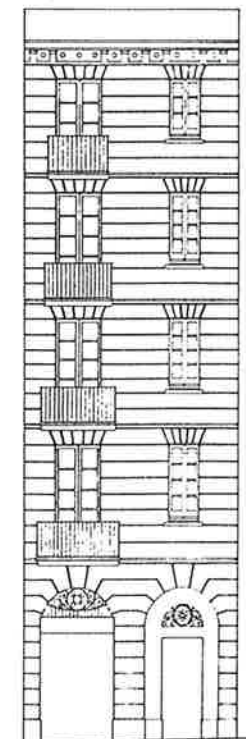

Cases d'habitatge obrer al c/Sant Pau, 23 i c/de la Lleona, 21

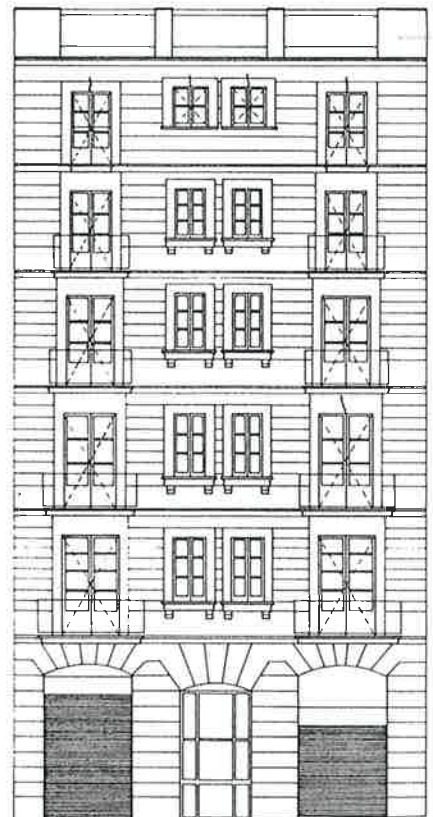

c/Més Alt de Sant Pere, 76  
Rèforma sobre casa antiga (1871)  
J.Marimon (M.O.)



EPOCA 3. CASES DE VEÏNS CONSTRUÏDES ENTRE 1860 i 1890.

Façana-exemple de tractament del parament característic del repertori eclecticista de la casa burgesa de 1875-1890/95 a Ciutat Vella.

Creixent importància decorativa dels elements metàl·lics, especialment de la reixeria dels balcons.

El mateix edifici presenta una façana principal amb tractament classicista.

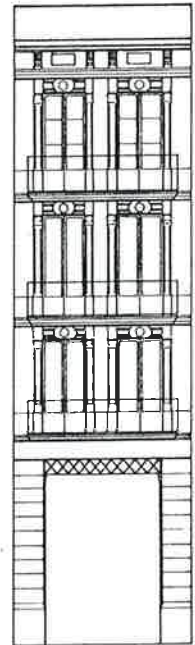

Façana al c/del Rec amb tractament eclecticista.

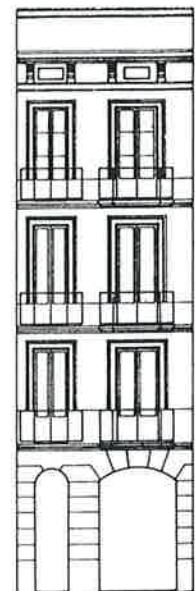

Façana al c/Comerç, 50 d'auster classicisme.



EPOCA 3. CASES DE VEÏNS CONSTRUÏDES ENTRE 1860 i 1890.

ELEMENTS D'IDENTIFICACIO.

A les façanes de caire classicista s'adopten, pels baixos estandards reixeries de f.forjat de dibuix senzill (1/2) o de fossa amb poca ornamentació (3/4). Presència dominant a l'Esquerra de l'Eixample, sobretot entre 1862 i 1880.

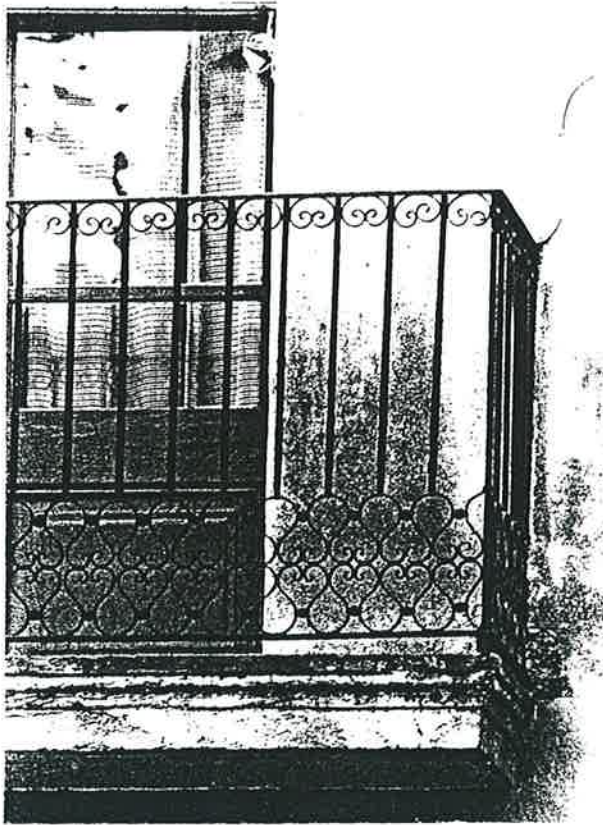

1. (1865)

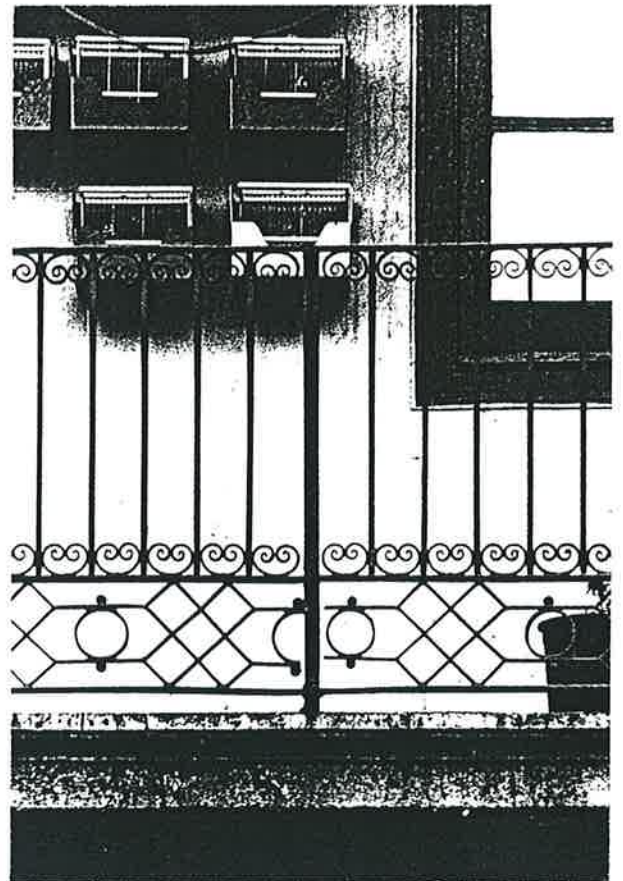

2. (1866)

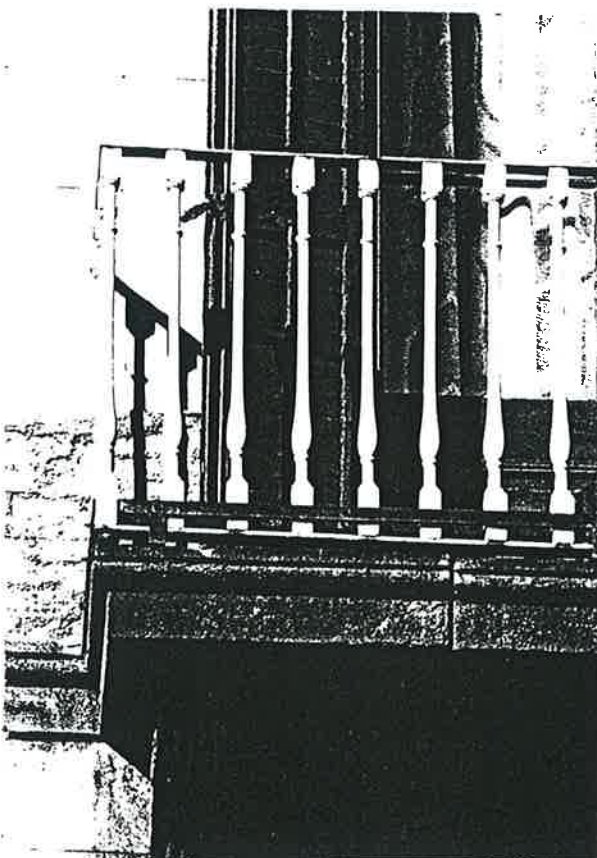

3. (1877)

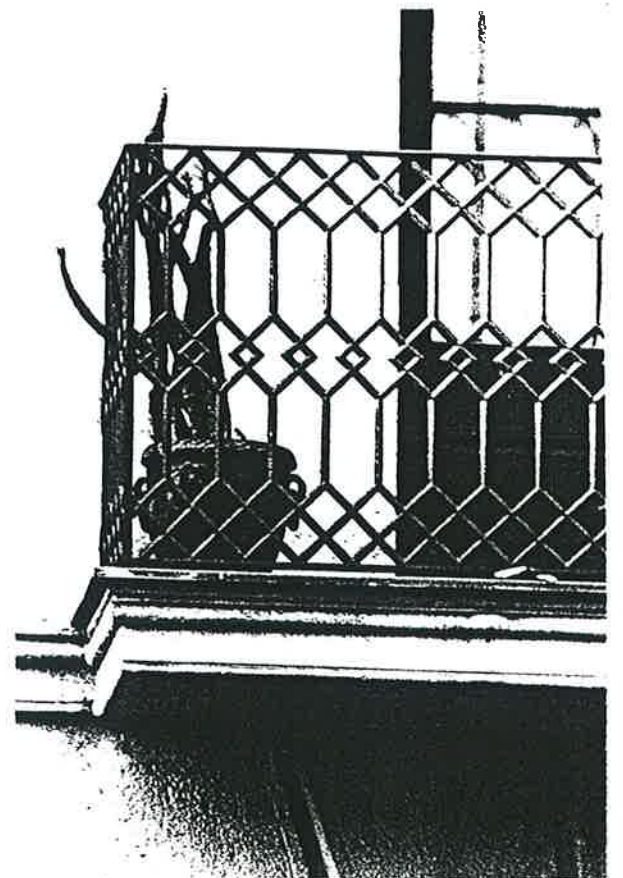

4. (1875)



ELEMENTS D'IDENTIFICACIO.

A les façanes de caire eclecticista s'adopten reixeries de barrots de fossa (1/2/4) o mixtes (f.f. i fossa 3) amb dibuix complex i dens en coherència amb el tractament del parament.

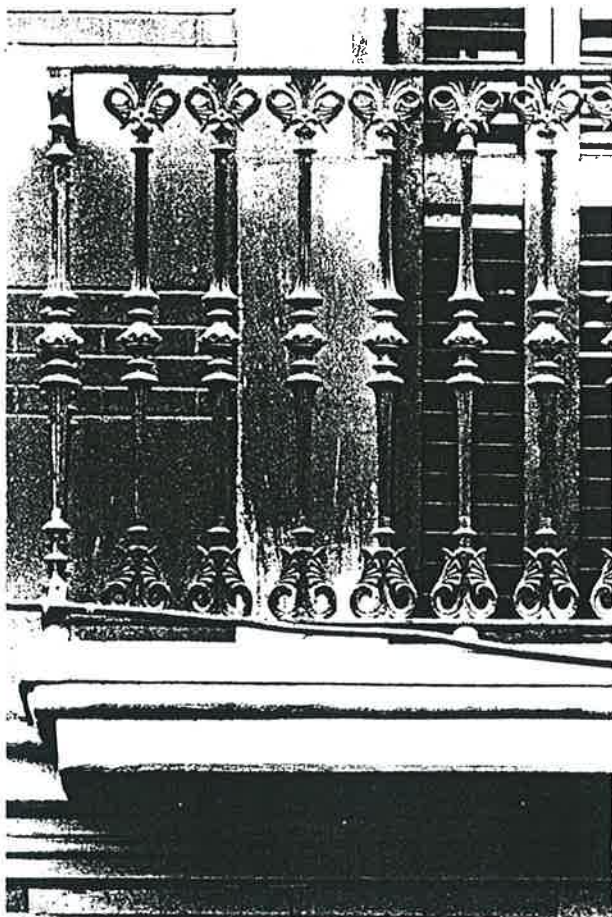

1.

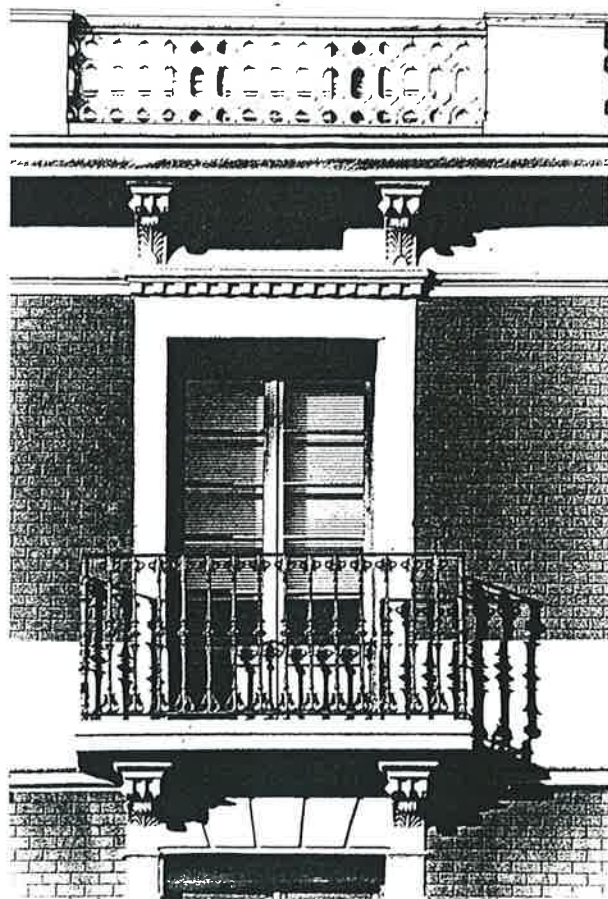

2.

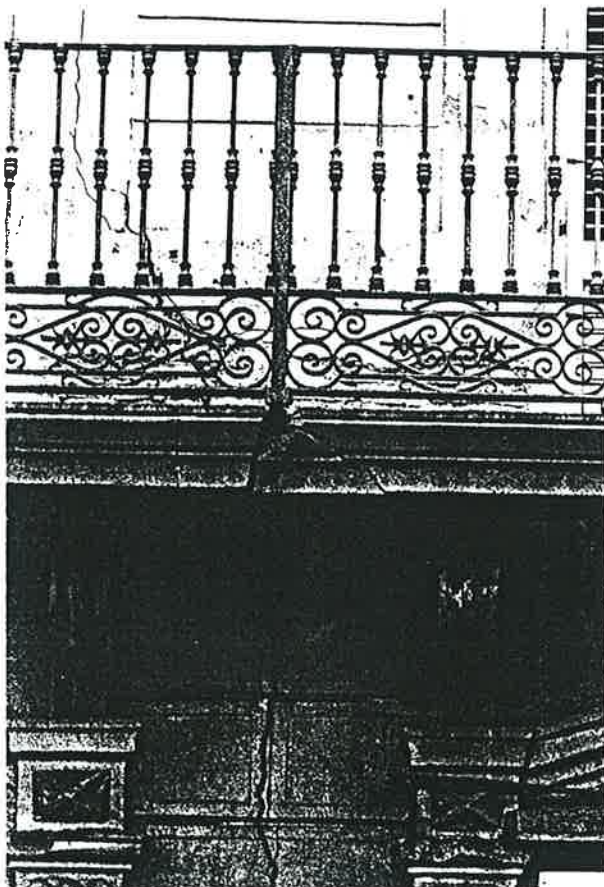

3.

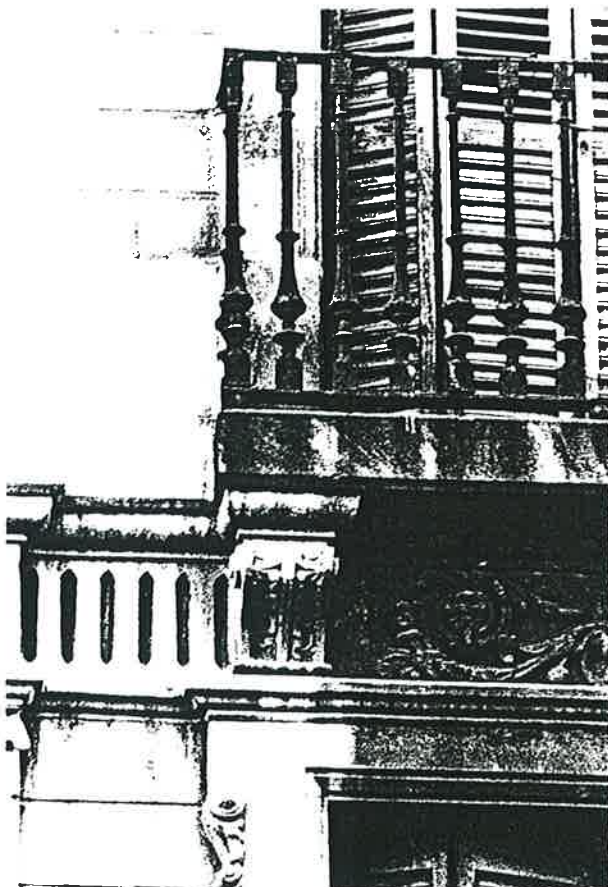

4.



## EPOCA 4. CASES DE VEINS CONSTRUÏDES ENTRE 1890 i 1920.

### 1. Caracterització. Elements d'identificació. Localització.

#### 1.1. Caracterització.

Període de profundització del procés d'ocupació de l'Eixample Central. Puntuals substitucions d'edificacions a la Ciutat Antiga, totalment ocupada per l'edificació. També es produeixen reformes d'edificacions anteriors a 1800, que tenen repercussió fins i tot en la composició i tractament de les façanes, especialment en el període "modernista".

Període caracteritzat pel predomini de l'arquitectura d'autor, sobretot a l'Eixample per l'eclosió dels estils de finals de segle (modernisme, neogotisme, etc.), que juntament amb la gradual dissolució del corrent classicista i la permanència de l'eclecticisme caracteritzen l'arquitectura residencial d'aquest període que es clou amb el noucentisme.

#### 1.2. Elements d'identificació.

*El predomini de l'obra d'autor i la personalitat estilística del període faciliten la identificació de les cases construïdes entre 1890 i 1920.*

La major dificultat de datació la presenta l'edificació de caire eclèctic construïda entre 1885 i 1895 per la continuïtat dels elements materials i compositius que caracteritzen les edificacions d'aquest període.

*Les edificacions tendeixen a una secció edificatòria d'alçades més homogènies a partir de la planta baixa, doncs desapareix la imposició d'alçades gradualment menors a què obligaven les ordenances de 1856 (article 20), i s'estableixen només alçades mínimes/planta (2,80-3 m.) a les Ordenances de 1891 (article 119).*

Gradualment s'imposa una secció de p.b.+5 p. amb plantes-pis cada cop més iguals d'alçada.

Tot i això la millora significativa de la informació d'arxiu i la presència de molta edificació datada, permeten establir criteris de discriminació a l'hora d'assignar l'època de construcció a la construcció de sèrie.

#### 1.3. Localització.

Dreta i Esquerra de l'Eixample Central.

Puntual presència als teixits medievals per substitució o reforma d'edificació antiga.

Pervivència de la façana de composició i tractament classicista heterodoxa (1).  
Intensificació del corrent eclecticismista amb increment dels relleus i ornamentació dels paraments (2).

Tendència a la homogeneïtzació de les alçades de les plantes tipus en una secció predominant de p.b.+5 p. a l'Eixample (2).

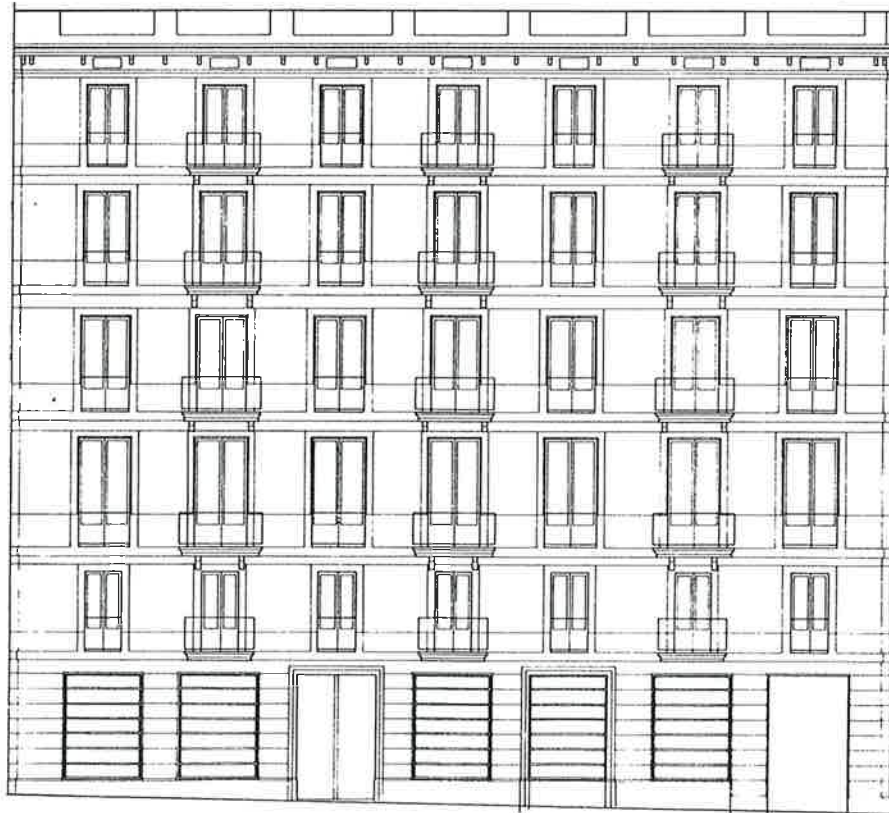

1. Casa al c/del Comerç, 42 (≈1900)

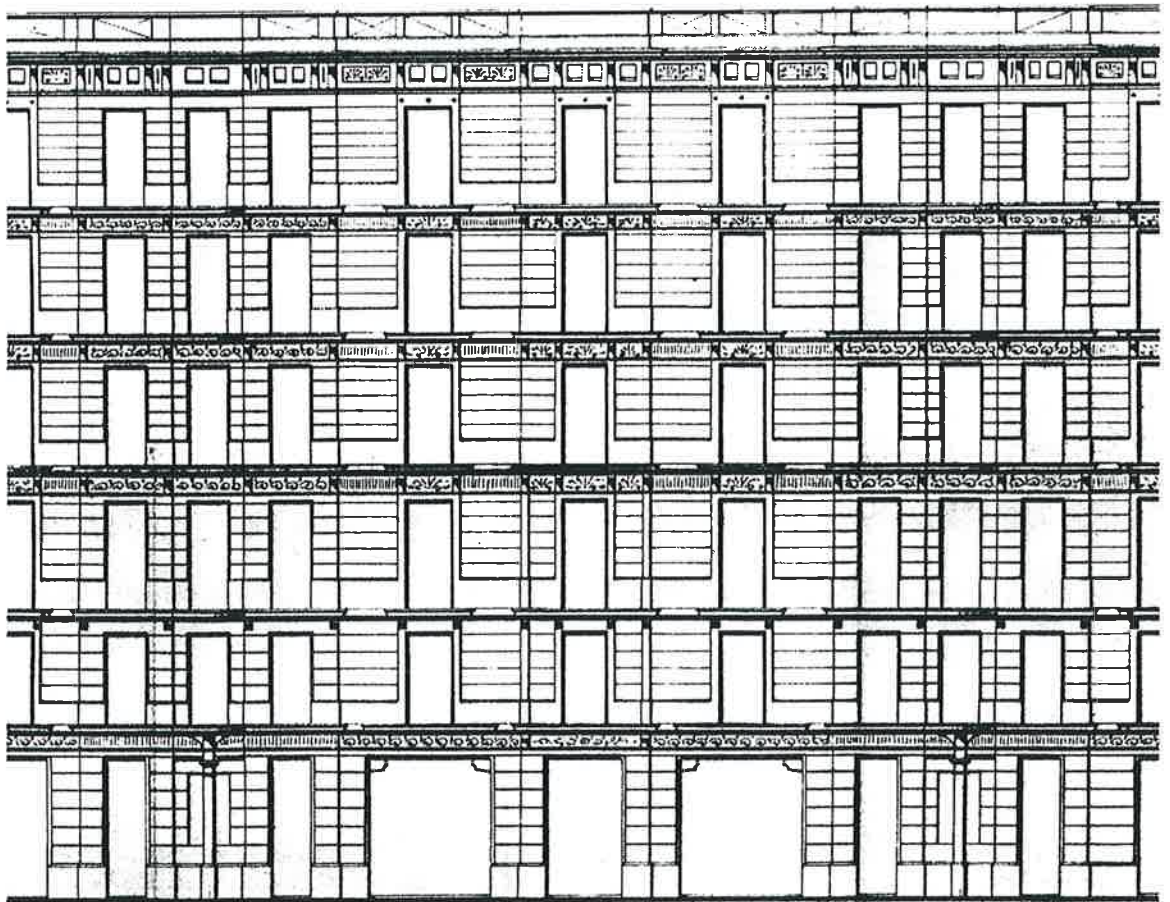

2. Casa-xamfrà a la Rambla de Catalunya, 72 (1904-1910) J.Domènech i Estepà.

Façana-exemple de composició homogènea de façana i secció constant d'alçades (p.b.+5 p.) característica a partir de 1891 per les façanes de cases de mig-baix estandard. Tractament del parament amb el repertori formal i ornamental característic de modernisme.

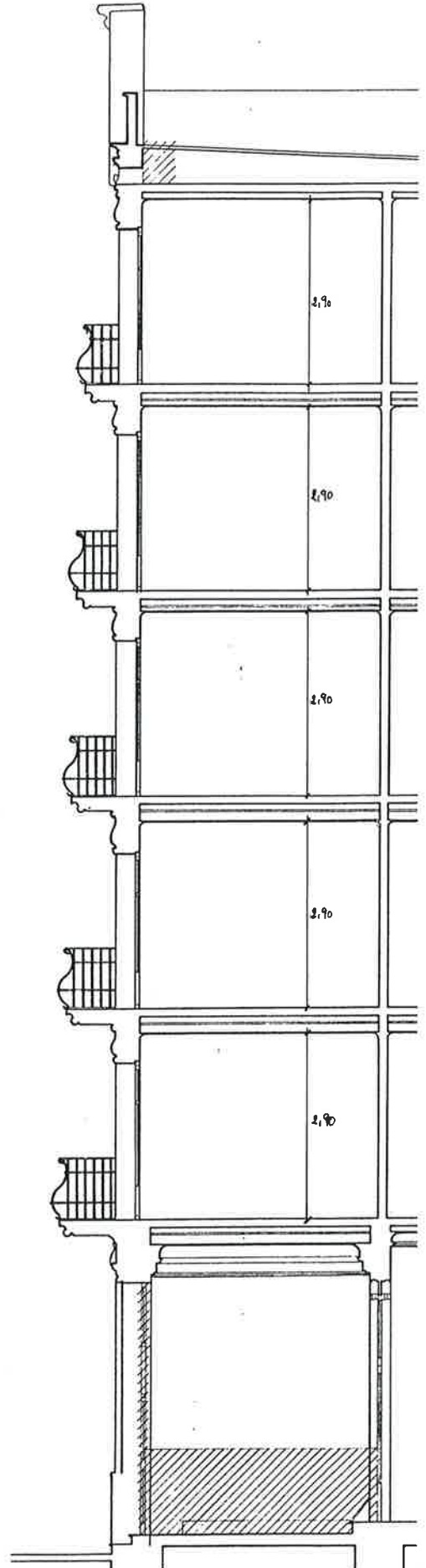
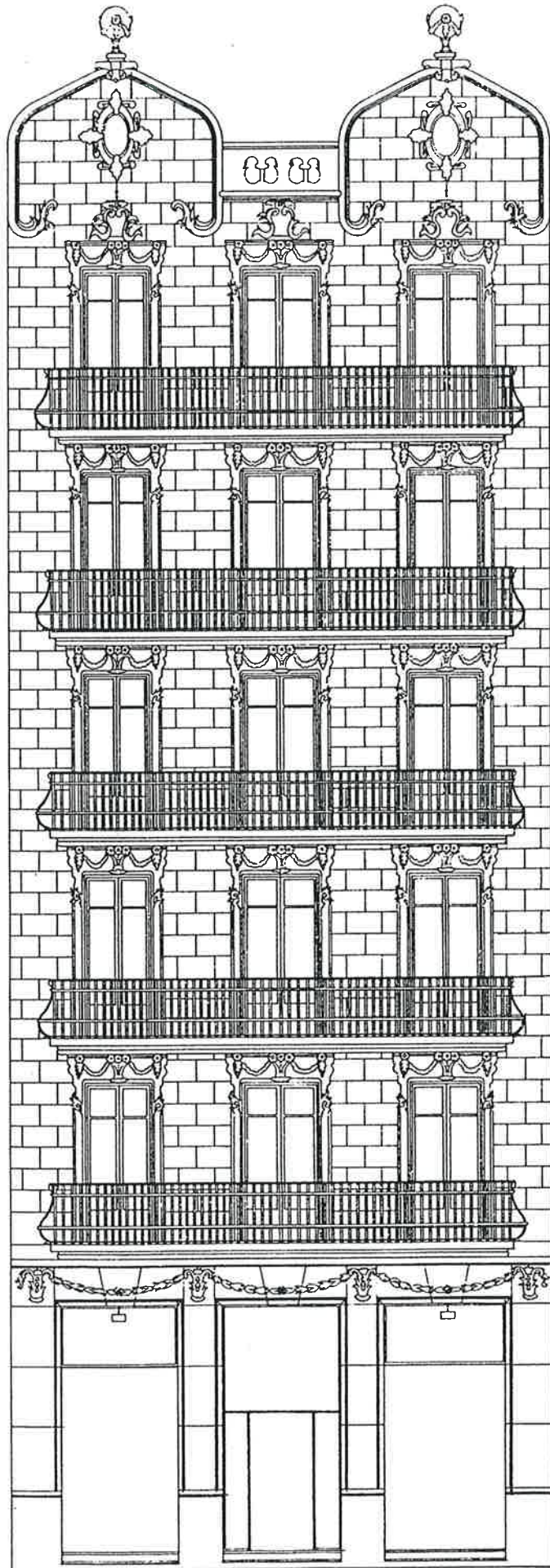

c/Vilamarí, 31 (Esquerra Eixample)



ELEMENTS D'IDENTIFICACIO.

Predomini majoritari de la façana eclecticista. Reixa de fossa de sèrie de dibuix complex (1). Predomini a l'Eixample de la secció p.b.+5 p. amb tendència a unificar alçades de planta pis (2).

Persistència de la façana classicista heterodoxa i reixeria corresponent (2). La façana modernista. Exemple de reixeria de fossa poc freqüent (4) doncs predomina el ferro forjat.

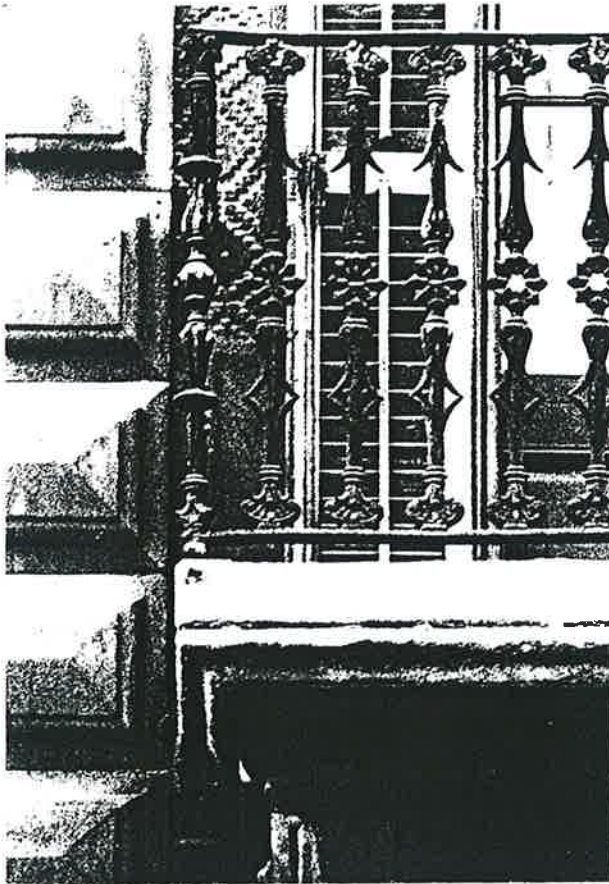

1. (1897)



2. (1897)

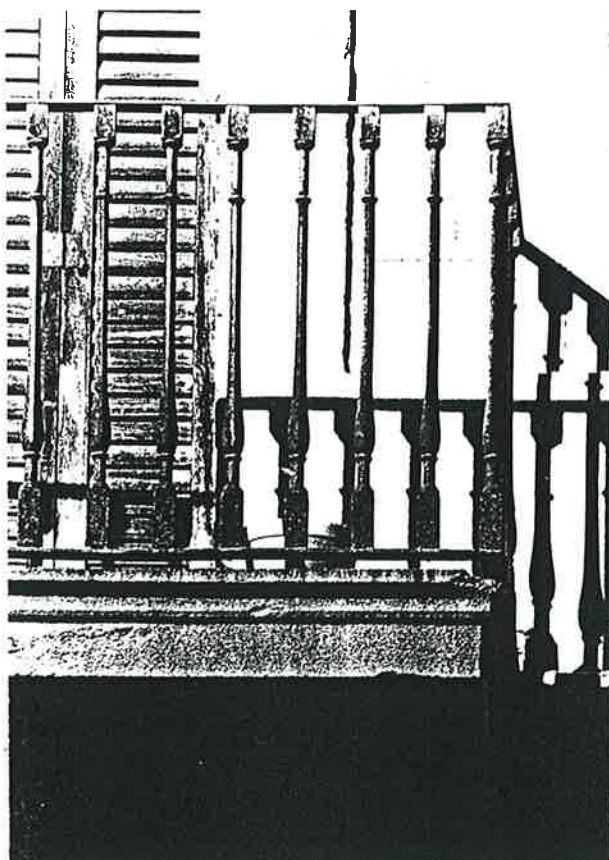

3. (1900)

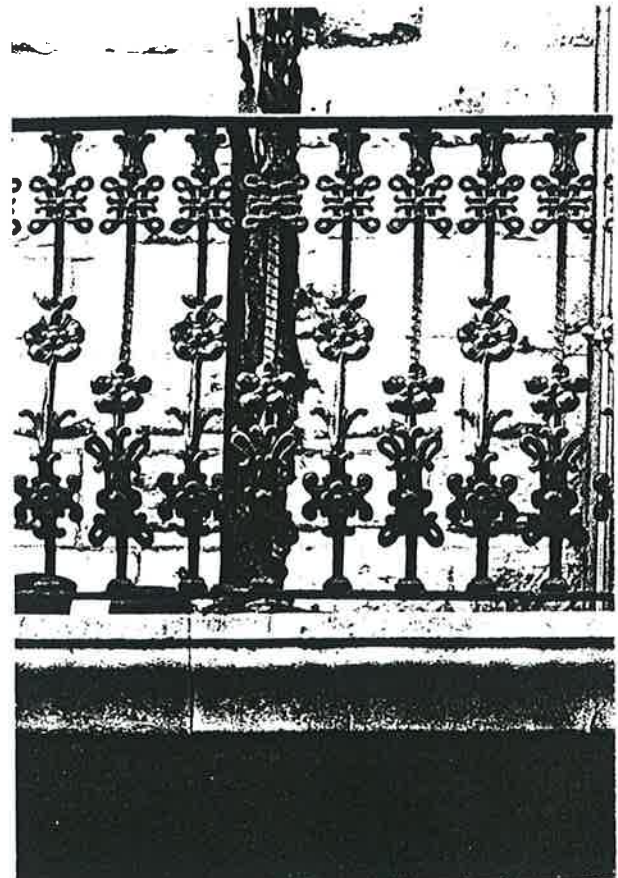

4. (1907)



Façana-exemple de composició i tractament en base al repertori eclecticismista. Enfasi en els relleus de tractament "petri" del parament i la incorporació d'elements escultòrics.

Reixeria de fossa de "sèrie" a les cases de mig-baix estandard (2)(3) i de dibuix exclusiu a les de mig-alt estandard (1).



1.



2.



3.



EPOCA 4. CASES DE VEÏNS CONSTRUÏDES ENTRE 1890 i 1920.

Repertori de reixeries de fossa de "sèrie" emprades sovint en les façanes eclecticismes de 1890 i 1905.

Cada reixa consta d'un o dos barrots tipus característics (el més repetit), un barrot de cantonada que remarca el gir (1)(3), i si s'escau un "mòdul" complex de barrot decoratiu (2) que s'incorpora entremig en relació a la disposició compositiva i/o ornamental d'altres elements de la façana a l'entorn del balcó.

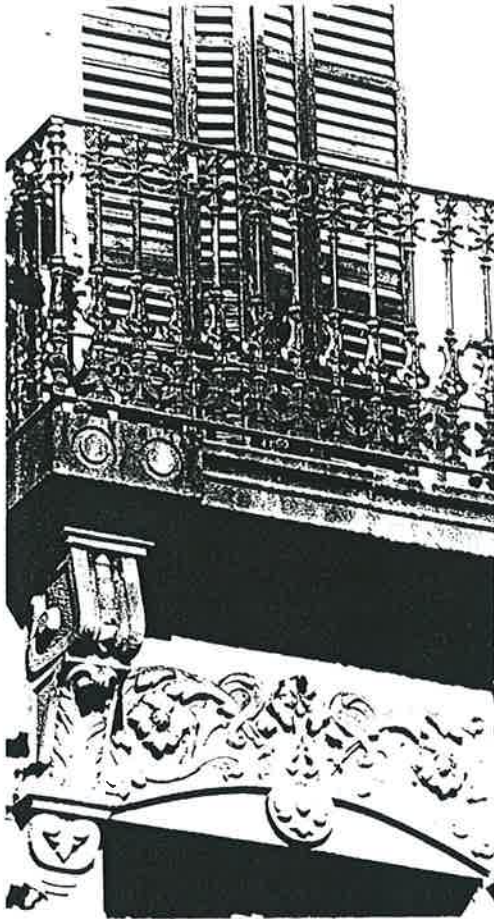

1. (1900)

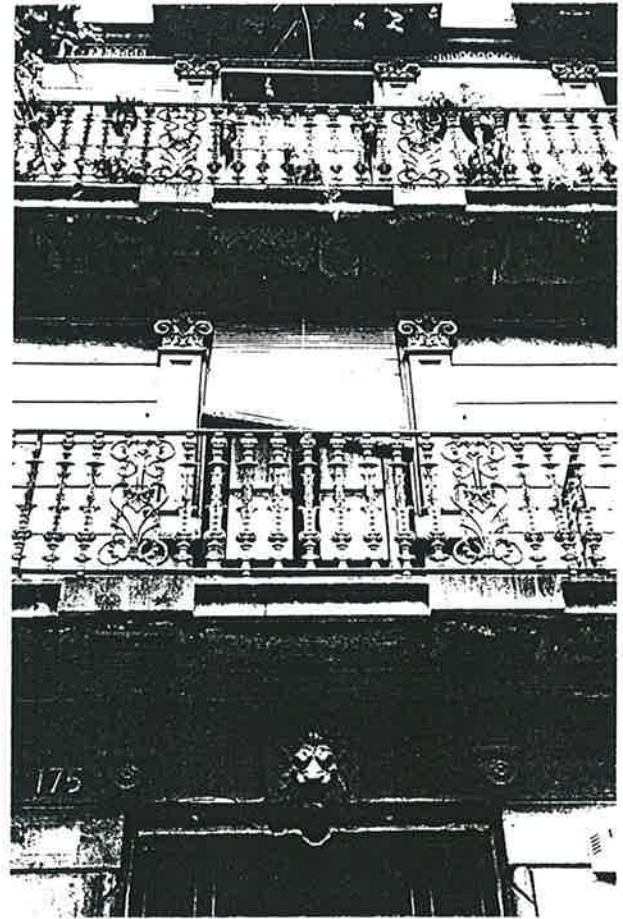

2.

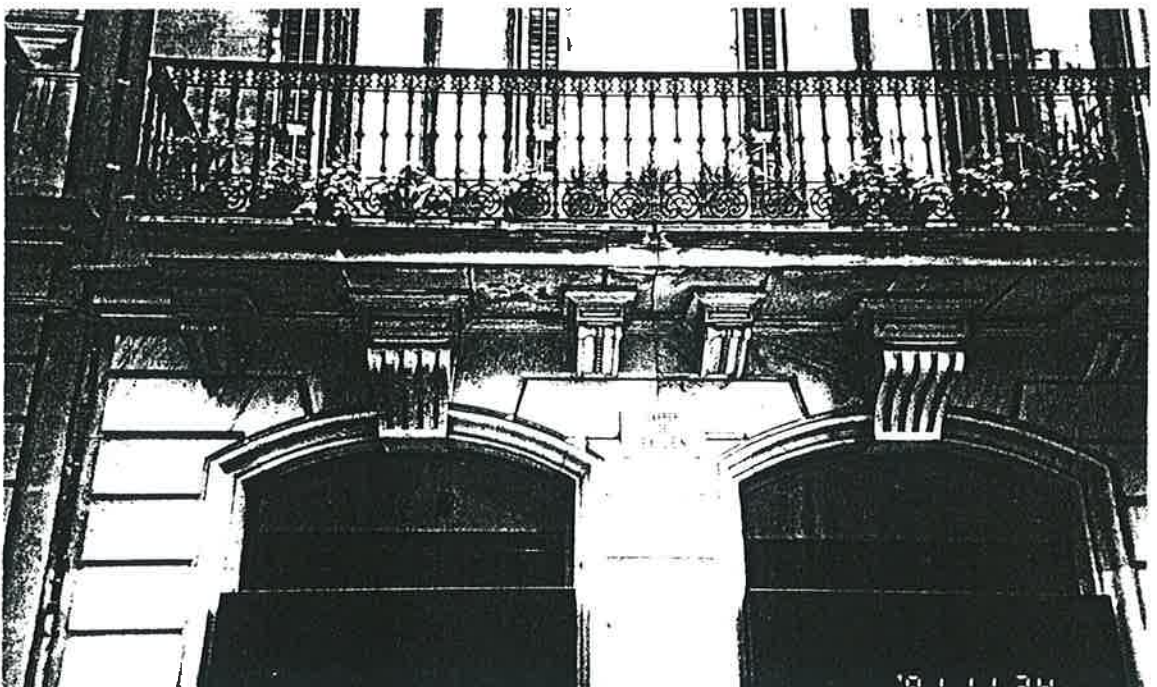

3.



Façana-exemple i repertori d'elements del tractament modernista de la casa de mig-alt estandard, localitzada preferentment a la Dreta de l'Eixample. Incorporació gradual de les tribunes.

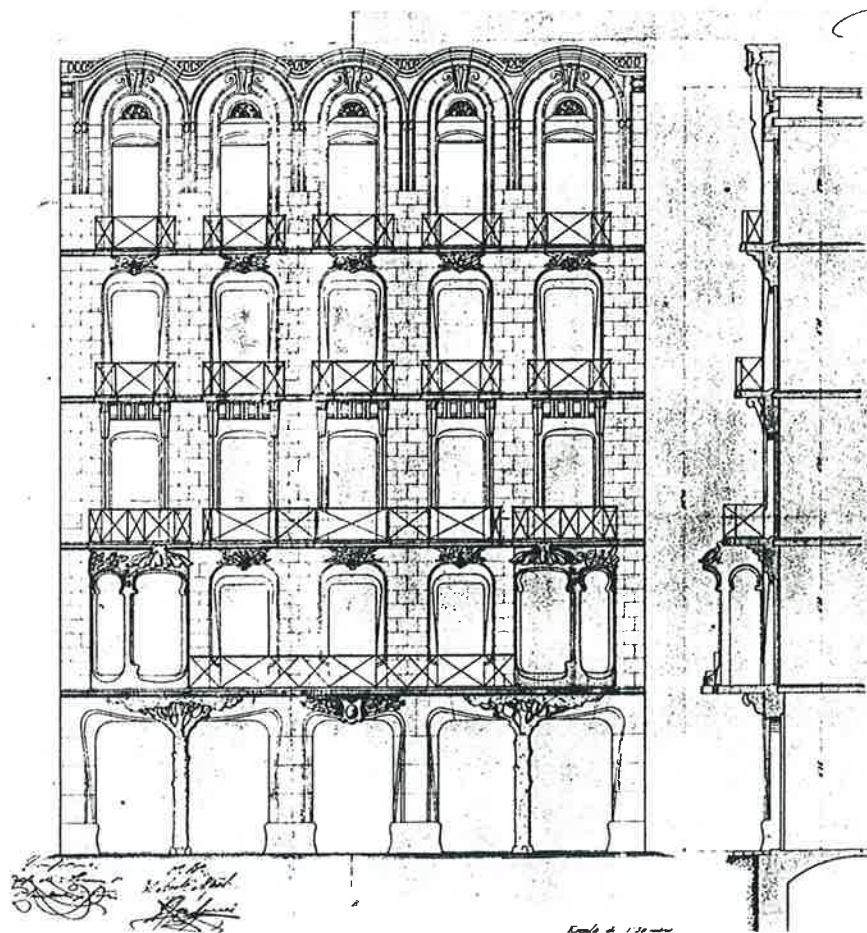

Casa al c/Ausias March, 46 (1903-1906) Enric Pi (M.O.)

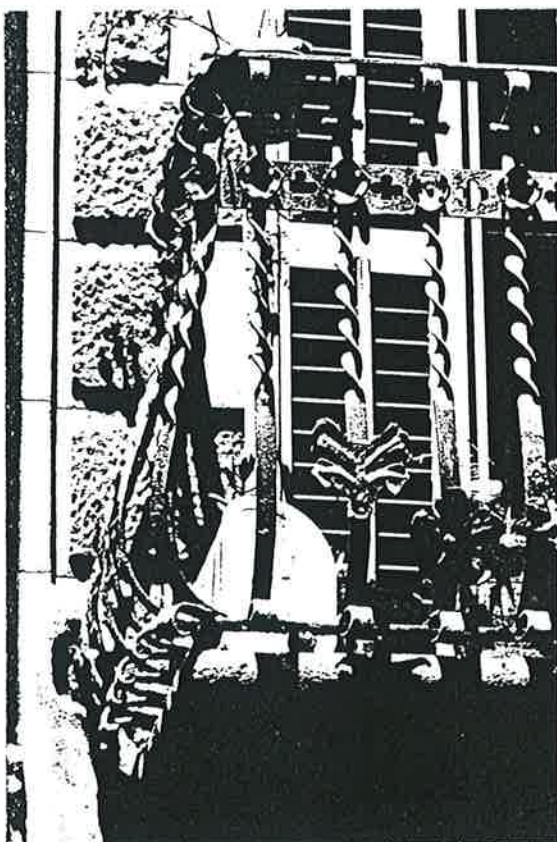

Reixeria modernista de ferro forjat.

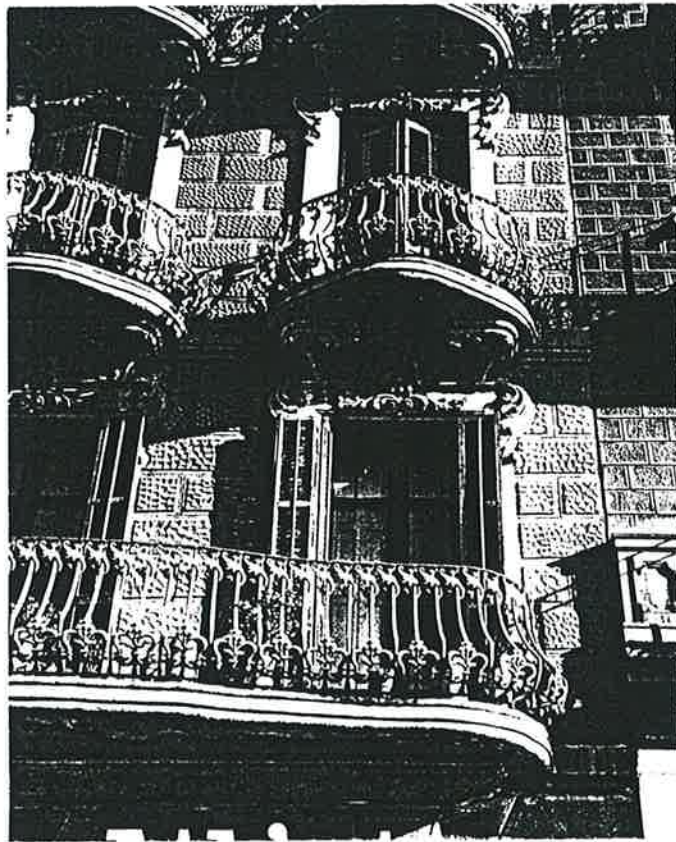

Reixeria modernista de barrots de fossa. Relleu característic de l'especejament del parament.



## **ESTUDI ESTADÍSTIC 2.**

### **ANNEX 2.**

**METODOLOGIA ESPECÍFICA PER LA DEFINICIÓ DELS MODELS I SUBMODELS  
DISTRIBUTIUS DE REFERÈNCIA.**

- A. Objectius i contingut. Metodologia.
- B. Fonts d'aixecaments, documentació gràfica i bibliografia específica.
- C. Definició dels models i submodels-patró de referència. Característiques i exemples.



## A. OBJECTIUS I CONTINGUT. METODOLOGIA.

El present annex té com a finalitat principal la definició del quadre de models de referència de l'edificació residencial del S.XIX de Ciutat Vella i l'Eixample.

La definició d'aquests models es recolza en la hipòtesi 3 de partida de l'E.E.2. (Veure apartat B.4 E.E.2.) que pressuposa la presència potencial d'uns models implícits en el col·lectiu construït durant el segle XIX a Barcelona.

L'objectiu d'aquest annex és precisament dotar la recerca d'un instrument metodològic per a la verificació de l'esmentada hipòtesi, a partir de la comparació de l'edificació existent amb els models-patró definits en l'apartat C d'aquest annex i la posterior avaluació estadística dels nivells de tipificació edificatòria que assoleix la casa del XIX en els diferents àmbits i teixits urbans.

La recerca ha de determinar fins a quin punt i a partir de quan és possible reconèixer, en una part significativa de l'edificació residencial del XIX, en especial en els teixits de formació més antiga, els models i submodels que es proposen en el quadre d'aquest annex.

Igualment l'avaluació estadística ha de permetre establir quins són els models i submodels amb major presència i quins tenen un caràcter secundari o complementari, la qual cosa ha de permetre perfeccionar en darrera instància el propi quadre i el ventall d'exemples que el complementen.

La determinació del quadre bàsic de models i submodels proposat s'ha concretat gradualment a partir de l'anàlisi de casuística, en un procés iteratiu a dos nivells.

- En primer lloc, l'anàlisi de l'esquema distributiu bàsic de nombroses plantes agrupades per àmbits o teixits homogenis (els 9 sectors de l'E.E.1.) ha fet possible avançar la proposta d'una sèrie de models de possible presència en el teixit edificat.

Aquest quadre inicial ve recolzat i complementat per documentació d'Arxiu, bibliografia i treballs d'investigació, que d'una manera general o específica aporten elements relacionats amb la transformació dels tipus residencials, els mètodes classificatoris i l'evolució dels coneixements i formes de vida derivades de la industrialització amb incidència amb la definició de continguts i models. (Veure Annex 5. Bibliografia).

- En segon lloc s'ha procedit a la comprovació de la presència real i significativa dels esmentats models, amb l'anàlisi i comparació amb un nombre considerable de finques urbanes de les diferents àrees d'estudi, amb el suport del plànol 1:500 i la verificació complementària, amb la recerca de camp.

Aquesta verificació permet, al seu torn, la verificació i matització dels continguts específics del model i a la vegada la detecció de les seves variants, de les solucions deformades, o de les adaptacions pels edificis en cantonada, que constitueixen els submodels dels models bàsics i la casuística en funció de la geometria dels parcel·lars d'implantació.



Aquest procés sistemàtic de proposta i verificació ha permès perfilar i completar el quadre de models i submodels que presideix la recerca tipològica i detectar a més a més la presència d'uns models més específics d'habitatge obrer, d'altres de caràcter universal i un tercer grup de models d'habitatge burgès.

El pes específic de cada model i el seu ventall d'estandards de superfície hauran de determinar precisament a través de l'anàlisi estadística corresponent, a partir de les dades resultants de l'aplicació del mètode establert en aquest annex, per tota l'edificació del XIX existent en els àmbits i teixits d'estudi.



## B. FONTS D'AIXECAMENTS I DOCUMENTACIO GRAFICA I BIBLIOGRAFIA.

La localització i sistematització d'informació relativa als esquemes distributius de l'edificació existent en les àrees d'estudi ha constituït un dels fronts de recerca més significatius, en el convenciment que havia de ser la pròpia edificació existent la font més completa i fiable per establir el quadre de models d'aquest annex.

L'Annex 5, apartat 4, Aixecaments i informació tècnica de l'edificació, recull en llistats diferenciats les característiques i contingut de la documentació reunida així com l'autor i la font o procedència.

A banda dels aixecaments complets, s'ha disposat quasi sempre d'aixecaments de plantes tipus a l'escala 1:200, amb un nivell de definició habitualment suficient en relació a les característiques de les dades a extreure.

L'Annex 5, apartat 1, Bibliografia, amb els textos bàsics de suport i la bibliografia general emprada i l'apartat 3, Aixecaments de conjunts urbans, completen les fonts principals de documentació d'aquest annex 2.



### C. DEFINICIO DELS MODELS I SUBMODELS-PATRO DE REFERENCIA. CARACTERISTIQUES I EXEMPLES.

El quadre de models i submodels proposat presenta en les fitxes que segueixen tres nivells diferents d'exposició.

- *Quadre general-síntesi dels subtipus edificatoris.*  
Agrupa els esquemes distributius o models més característics de l'habitatge obrer i els de l'habitatge burgès, diferenciant en cada cas quins són els models específics i quins els universals.
- *Quadre de models amb fitxa-resum per a cadascun dels dotze models bàsics definits.*  
Cada fitxa inclou l'esquema distributiu del model bàsic i les seves característiques. Igualment inclou el repertori dels submodels més significatius i la descripció dels trets diferencials del model bàsic.
- *Definició i descripció pormenoritzada de cada models i exemples d'aplicació concreta.*  
Conté un joc de fitxes per cada model amb un índex de contingut homogeni per tots els models que inclou:
  - Definició del Model i clau d'identificació o codi.
  - Planta E.1:500 de l'esquema distributiu bàsic.
  - Subtipus a què pertany. Definició. Programa. Façana i secció característica.
  - Planta/s i complementàriament façana i secció E.1:200 d'un exemple-model.
  - Fitxa/s d'exemples d'aplicació del model en funció de l'amplada o profunditat si s'escau. E.1:200.
  - Definició de submodels amb planta 1:500, elements diferencials i exemples d'aplicació a 1:200 si s'escau.
  - Casuística, amb exemples d'aplicació d'edificis en cantonada, de planta deformada. E.1:500 i plantes E.1:200.
  - Exemples de teixits d'implantació. Parcel·lari E.1:500 per àmbits urbans.



MODELS ESPECÍFICS PER L'HABITATGE OBRER

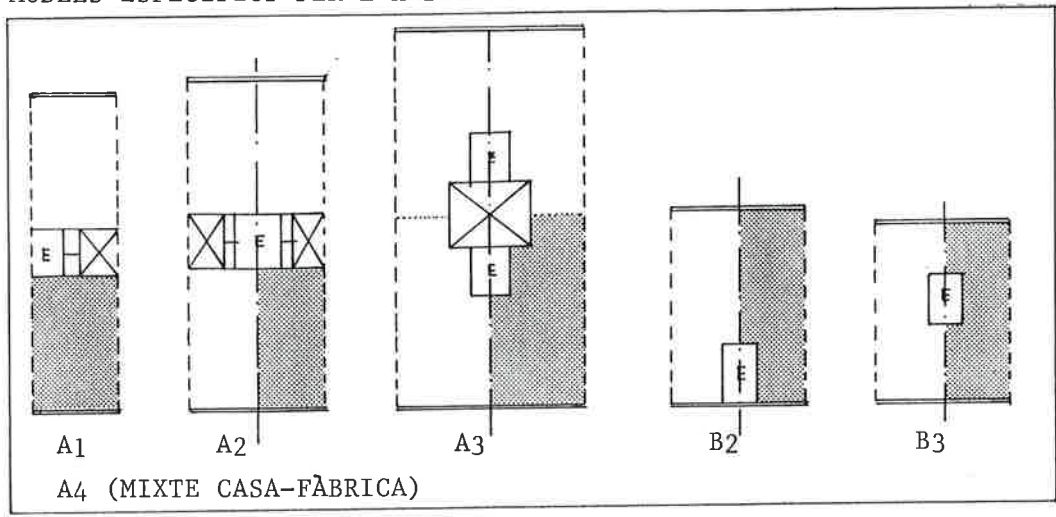

SUBTIPUS  
HABITATGE  
OBRER

MODELS UNIVERSALS: HABITATGE OBRER (a) - HABITATGE BURGÈS (b)

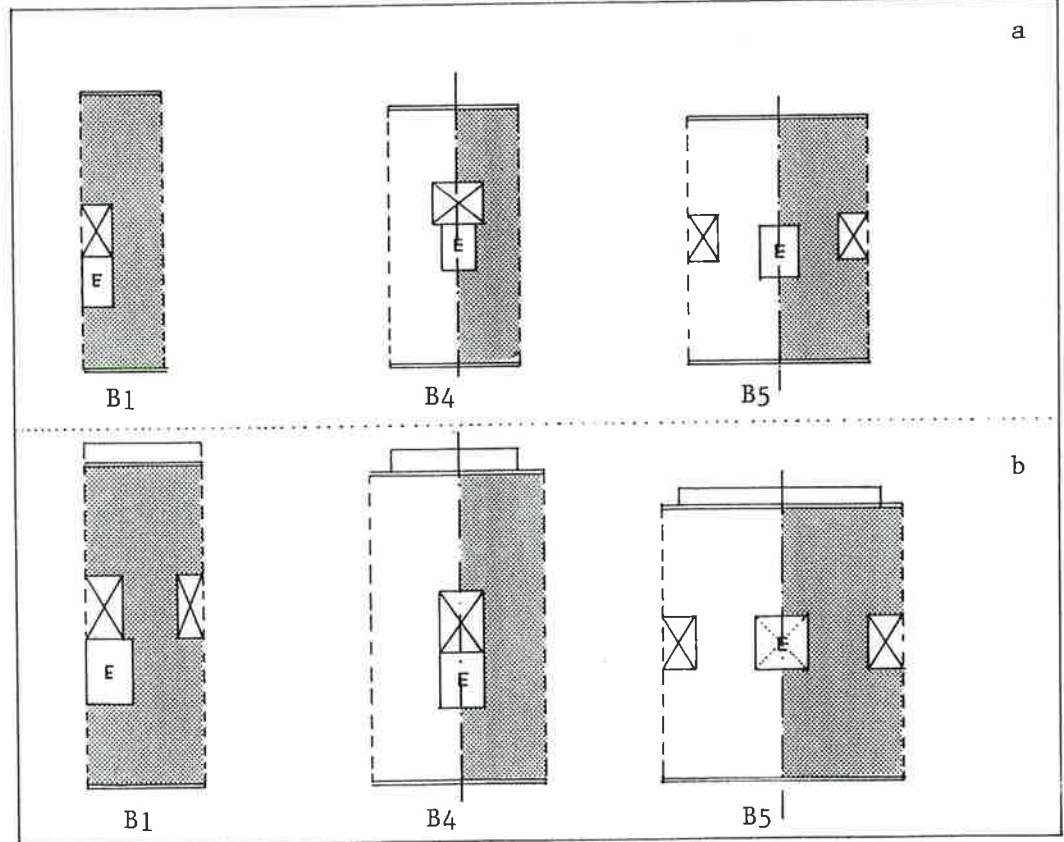

SUBTIPUS  
HABITATGE  
BURGÈS

MODELS ESPECÍFICS PER L'HABITATGE BURGÈS

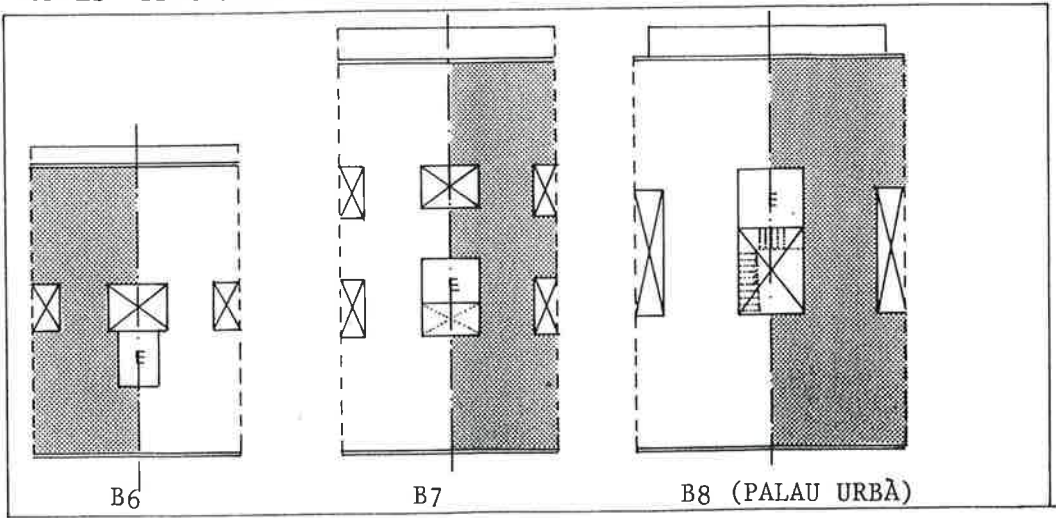



MODEL BÀSIC (clau 1/-/-)

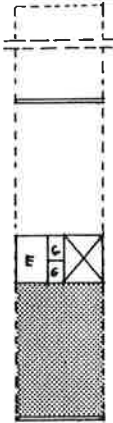

- Model específic d'HABITATGE OBRER.
- Edifici entre mitgeres en profunditat amb dos habitatges, l'un al davant (carrer) i l'altre al darrera (celobert/pati d'illa).  
Caixa d'escala, celobert/pati de ventilació i servei higiènic ocupant total o parcialment la franja central de la planta.  
Baix estandart 25-30 a 75-80 m<sup>2</sup> const./habitatge.  
Edifici de p.baixa+entresolat (opcional)+4 plantes pis o p.b.+5 p.

SUBMODELS

A1/a (clau 1/1/-)

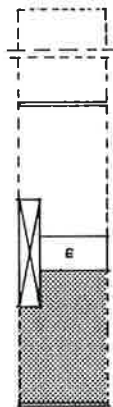

CELOBERT  
ALLARGASSAT  
(relació 3/1  
i 4/1)

A1/b (clau 1/-/1)

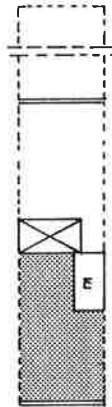

CAIXA D'ESCALA  
DESPLAÇADA CAP  
A FAÇANA CARRER.

A1/c (clau 1/1/-)

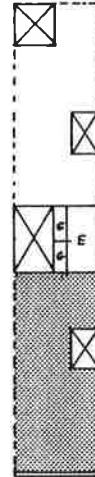

ALTRES CEL-  
OBERTS O PA-  
TIS VENT.  
PER MAJOR  
PROFUNDITAT  
EDIFICADA.



MODEL BÀSIC (clau 2/-/-)

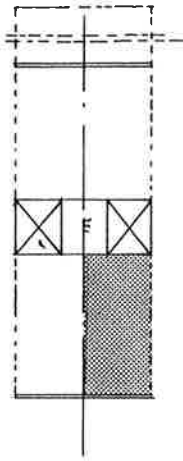

- Model específic d'HABITATGE OBRER.
- Edifici entre mitgeres en profunditat, quatre habitatges, dos al davant (carrer) i dos al darrera (celobert-pati d'illa)  
Caixa d'escala centrada sobre els dos eixos de simetria.  
A banda i banda celoberts/patis de ventilaci6 amb serveis higiènic adossats.
- Baix estandart 30-35 m<sup>2</sup> a 75-80 m<sup>2</sup> const./habitatge.
- Edifici de p.b.+entresolat (opcional) +4p. o p.b.+5p.

SUBMODELS

A2/a (clau 2/-/-)

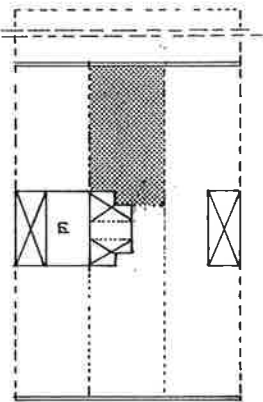

SIS HABITATGES

A2/e (clau 2/-/1)

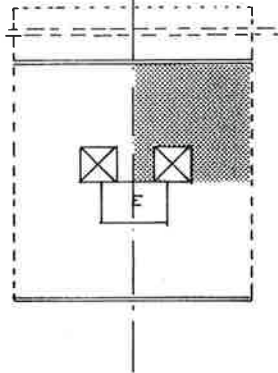

CAIXA D'ESCALA  
DESPLAÇADA CAP  
AL CARRER

A2/m (clau 2/1/-)

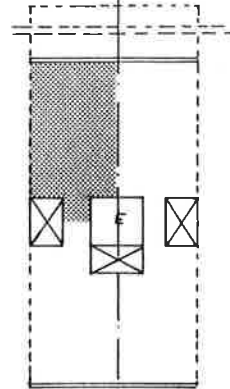

TERCER CELOBERT/PATI V.  
ADOSSAT A LA CAIXA  
D'ESCALA



MODEL BÀSIC (clau 3/-/-)

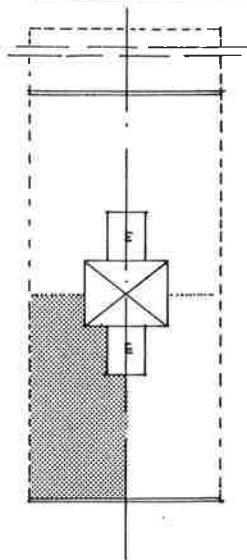

- Model específic d'HABITATGE OBRER.
- Edifici entre mitgeres de gran profunditat. Dues escales i quatre habitatges per planta en total, dos al davant (carrer) i dos al darrera (celobert o p. d'illa)
- Baix estandard superficial 50-60 a 90 m<sup>2</sup> const./habitatge.
- Edifici de p.b.+entresolat (opcional)+4p. o p.b.+5 p.

SUBMODELS

A3/a (clau 3/-/-)

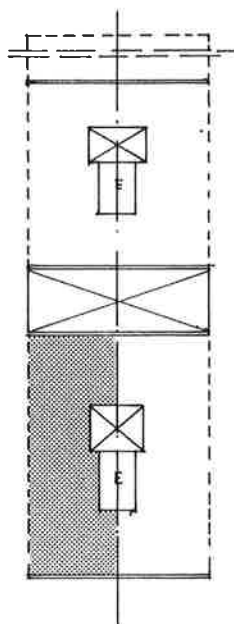

PARCEL·LA OCUPADA PER DOS EDIFICIS EN PROFUNDITAT, INDEPENDENTS SEPARATS PER UN CELOBERT GRAN. EDIFICIS DE MODELS A1/A2/B4.

A3/b (clau 3/-/-)

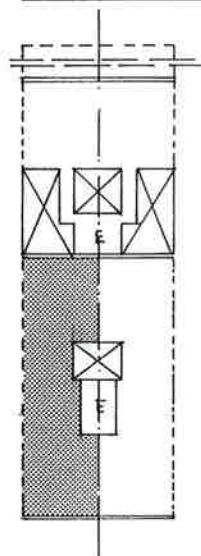

UN EDIFICI DE MODEL A1/A2/B4... ENTRE MITGERES, A CARRER I UN COS AFEGIT A L'INTERIOR AMB ESCALA INDEPENDENT.



MODEL BÀSIC (clau 4/-/-) CASA-FÀBRICA

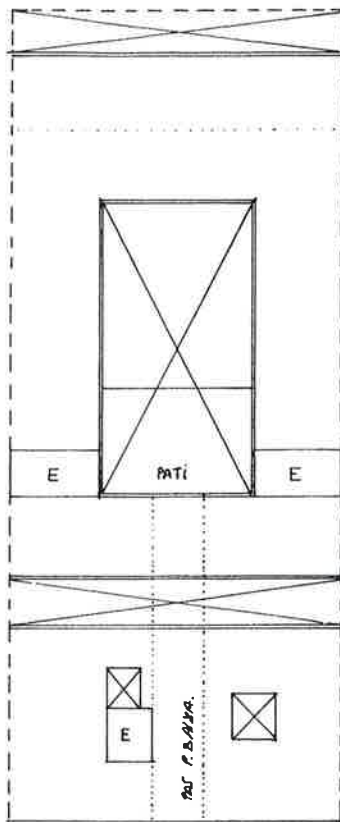

- Model Mixte FÀBRICA-HABITATGE OBRER.
- Conjunt edificat constituït per dos cossos. El davant de p.b.+entresolat (opcional)+4 p. dedicat a habitatge, amb un pas a través de p.baixa (centrat o lateral) per a l'accés a un pati interior. Un edifici interior en forma L o U d'una o dues crugies, adossat a mitgeres de vèries plantes dedicat (inicialment) a fàbrica.
- La disposició en ELA implica parcel.la més estreta i asimetria d'accés.
- La disposició en amplada amb pas centrat implica sovint un cos d'habitatges NO TIPIFICABLE respecte als models d'habitatge obrer corrents.



MODEL BÀSIC (clau 5/-/-)

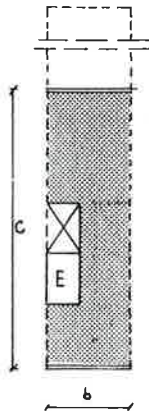

- Per  $b < 6$  m. PREDOMINI HABITATGE OBRER.
- Edifici entre mitgeres en profunditat. Un habitatge per planta.
- Accés, escala i celobert adossats a mitgera.
- Baix estandart 30-35 a 80 m<sup>2</sup> const./habitatge.

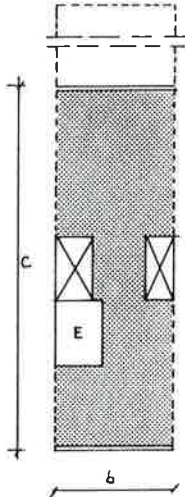

- Per  $b > 6$  m. PREMONINI HABITATGE BURGÈS.
- Edifici entre mitgeres en profunditat. Un habitatge per planta.
- Accés, escala i celobert a una mitgera i presència d'un segon celobert o pati de ventilació a l'altra mitgera.
- Estandart superior als 70-80 a 200-230 m<sup>2</sup> const. per habitatge.

SUBMODELS

B1/a (clau 5/3/-)

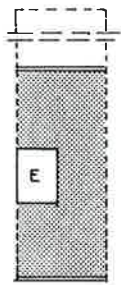

- Només caixa d'escala.

B1/b (clau 5/2/-)

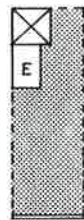

- Tres mitgeres
- Escala i celobert al fons de la parcel·la

B1/c (clau 5/4/-)

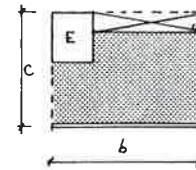

$b > c$

B1/d (clau 5/1/-)

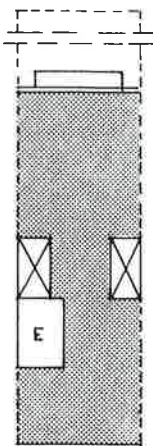

- Submodel Habit.burgès

B1/e (clau 5/1/-)

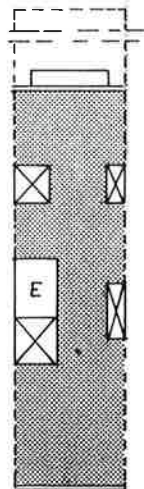

- Altres celoberts o patis de ventilació per major ocupació en profunditat.

B1/f

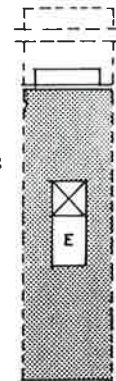

- Caixa d'escala i celobert separat de les mitgeres.



MODEL BÀSIC (clau 6/-/-)

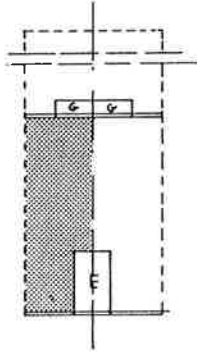

- Model específic d'HABITATGE OBRER.
- Edifici entre mitgeres en profunditat, 2 habitatges amb doble front de façana (a carrer i a celobert/pati d'illa).
- Caixa d'escala sobre l'eix de simetria adossada a façana del carrer.
- Baix estandart 40-75 m<sup>2</sup> construïts/habitatge.

SUBMODELS

B2/p clau (6/1/-)

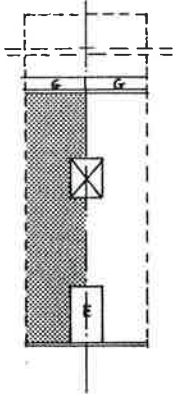

- El creixement en profunditat de l'edificació fa aparèixer un pati de ventilació aïllat sobre l'eix de simetria.



MODEL BÀSIC (clau 7/-/-)

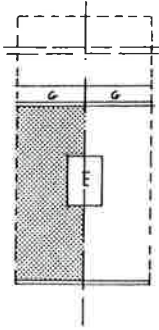

- Model específic d'HABITATGE OBRER.
- Edifici entre mitgeres en profunditat amb dos habitatges, amb doble front de façana (a carrer i a celobert/pati d'illa).
- Caixa d'escala sobre l'eix de simetria, aïllada al centre de la planta.
- Baix estandart superficial 45-70 m<sup>2</sup> (const/habitatge).

SUBMODELS

B<sub>3</sub>/a (clau 7/2/-)

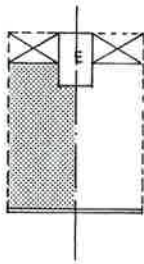

- Escala al fons de la parcel·la entre celoberts/patis de ventilació.

B<sub>3</sub>/b (clau 7/1/-)

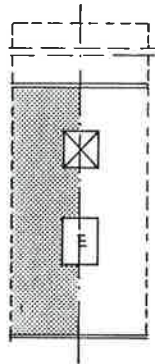

- El creixement en profunditat de l'edificació fa aparèixer un pati de ventilació aïllat sobre l'eix de simetria.

B<sub>3</sub>/e (clau 7/2/-)

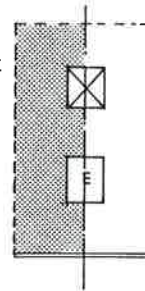

- Tres mitgeres
- El celobert posterior queda en dinsat en la planta sobre l'eix de simetria.



MODEL BÀSIC (clau 8/-/-)

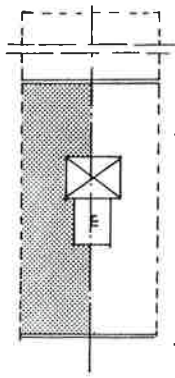

- $b < 10$  i  $c < 18$  aplicacions del model per HABITATGE OBRER.
- Edifici entre mitgeres en profunditat. Sobre l'eix de simetria col.locats en profunditat la caixa d'escala i un celobert adossat de 4-8 m<sup>2</sup>.
  - Dos habitatges amb doble front de façana.
  - Baix estandart 50-60 a 90 m<sup>2</sup> const/habit.

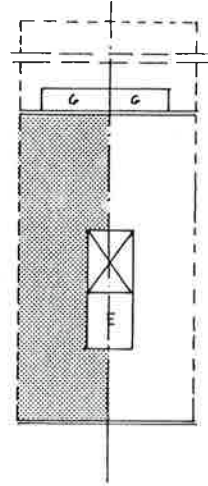

- $b > 10$  i  $c > 18$  aplicacions del model per HABITATGE OBRER.
- Edifici entre mitgeres en profunditat. Sobre l'eix de simetria col.locats en profunditat la caixa d'escala i un celobert adossat de 6-12 m<sup>2</sup>.
  - Dos habitatges amb doble front de façana.
  - Estandart mig-alt 80-90 a 160 m<sup>2</sup> const/habit.

SUBMODELS

B4/p (clau 8/1/-)

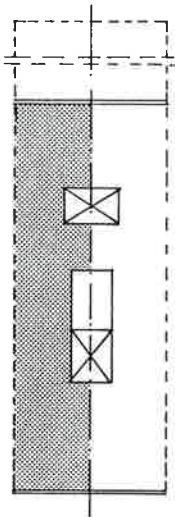

- HABITATGE BURGÈS.
- Aparició d'un segon celobert aïllat per allargassament de la planta.
- Allargassament del celobert adossat a l'escala (relació 3/1 o 4/1).

B4/e (clau 8/2/0)

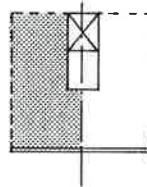

- HABITATGE OBRER.
- Tres mitgeres i poca profunditat edificable.
- Escala-celobert sobre l'eix al fons de la parcel.la o separats de la tercera mitgera.



MODEL BÀSIC (clau 9/-/-)

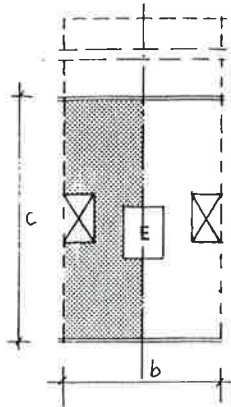

- $b < 10$  m. Predomini HABITATGE OBRER.
- Edifici entre mitgeres en profunditat. Caixa d'escala aïllada sobre l'eix principal i dos celoberts simètrics a mitgeres.
  - Dos habitatges per planta amb doble front de façana (a carrer i a celobert/pati d'illa)
  - Estandart inferior 80-90 m<sup>2</sup> const/habit.

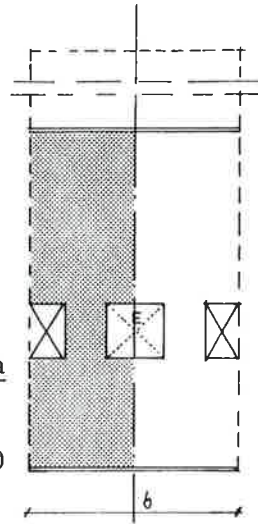

- $b > 10$  m. Predomini HABITATGE BURGÈS.
- Idem anterior, però amb estandart superior als 90 m<sup>2</sup> c/h.

SUBMODELS

B5/a (clau 9/-/1)

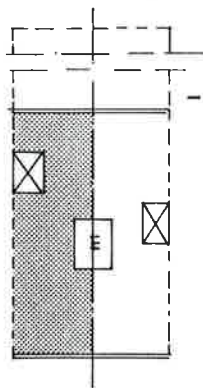

- Disposició ASIMÈTRICA dels celoberts/p.ventilació a mitgeres

B5/e/- (clau 9/2/-)

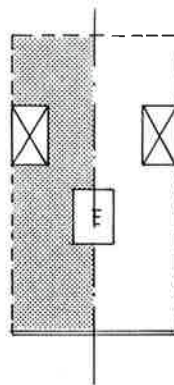

- Tres mitgeres.
- Els dos celoberts/patis de ventilació tendeixen a desplaçar-se al fons de l'edificació.



MODEL BÀSIC (clau 10/-/-)

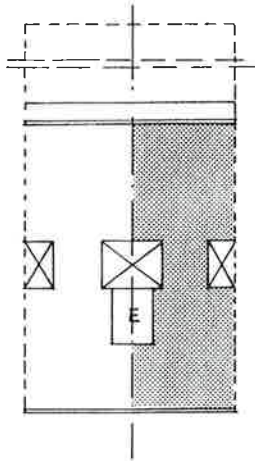

- Model específic d'HABITATGE BURGÈS.
- Edifici entre mitgeres en profunditat amb dues façanes. En la franja central de la planta trobem tres celoberts/p.ventilació. El central sobre l'eix de simetria adossat a la caixa d'escala. Els laterals simetria a mitgeres. Dos habitatges per planta amb doble front a carrer i a pati d'illa/celobert.
- Estandart mig-alt a partir de 100 m<sup>2</sup> const/habitatge.

SUBMODELS

B6/1 (clau 10/5/-)

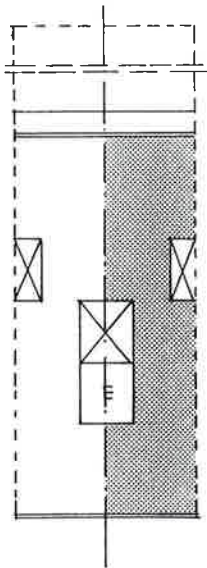

DESPLAÇAMENT DELS DOS CELOBERTS. A mitgeres cap el fons de l'edificació abandonant totalment l'alineació amb el celobert central.

B6/2 (clau 10/6/-)

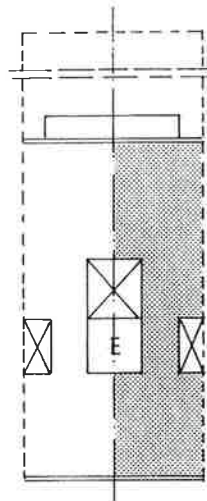

DESPLAÇAMENT DELS DOS CELOBERTS. A mitgeres cap a façana de l'edificació, abandonant totalment l'alineació amb el celobert central.



MODEL BÀSIC (clau 13/-/-)

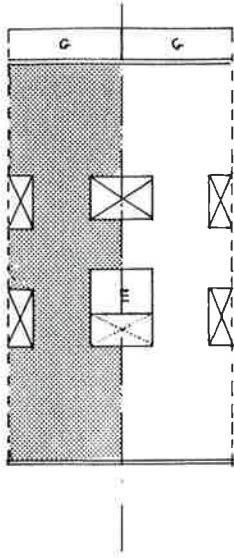

- Model específic d'HABITATGE BURGÈS D'ALT ESTANDART.
- Edifici entre mitgeres de gran profunditat amb dues façanes. En dues franjes paral·leles a façana i equidistants d'aquestes i entre sí s'hi troben sis celoberts (3x2) disposats simètricament respecte a l'eix de la planta. El celobert central principal queda vinculat a l'escala i assoleix un tractament noble. Dos habitatges per planta amb dos fronts (a carrer i a partí d'illa).
- Sovint adossada a la façana posterior s'hi troba una galeria.
- Alt estandart superficial 150-300 m<sup>2</sup> const/habitatge.

SUBMODELS

B7/1 (clau 11/-/-)

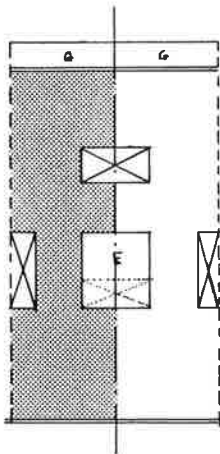

- PÈRDUA DELS DOS CELOBERTS A MITGERES de la segona franja.

B7/2 (clau 12/-/-)

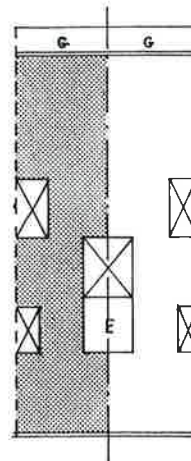

- PÈRDUA DEL CELOBERT CENTRAL de la segona renglera.
- Implica sovint un desplaçament cap al centre de la planta de l'únic celobert central, vinculat a l'escala.

B7/6 (clau 14/-/-)

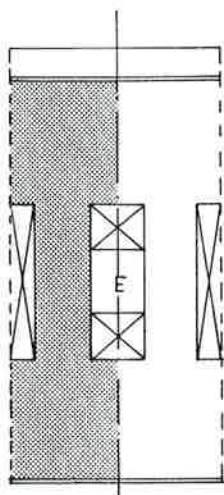

- FUSSIÓ EN UN SOL CELOBERT ALLARGASSAT dels dos celoberts a cada mitgera del model bàsic B7.

B7/7 (clau 15/-/-)

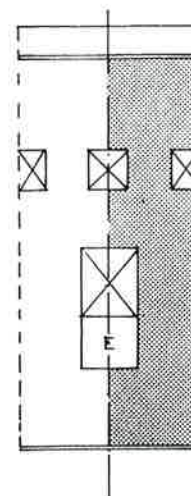

- PÈRDUA DELS DOS CELOBERTS A MITGERES de la primera franja.



MODEL BÀSIC. PLANTA SIMÈTRICA (clau 16/8/0)

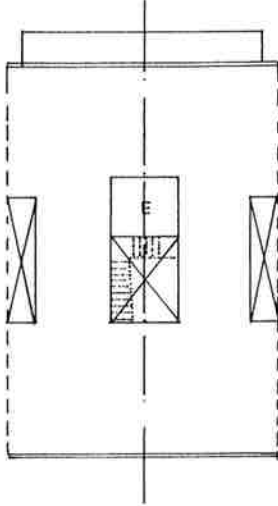

- Model específic d'HABITATGE BURGÈS DE GRAN ESTANDART.
- Edifici entre mitgeres de gran profunditat amb dues façanes.  
El Palau Urbà es caracteritza per disposar d'una escala d'accés a la planta principal o noble independent de l'escala de veïns.  
En planta simètrica el Palau Urbà està constituït per una planta de model B6/B7, essent molt remarcable el caràcter noble del celobert principal, que inclou sovint l'escala noble.

MODEL BÀSIC PLANTA ASIMÈTRICA (clau 16/-/-)

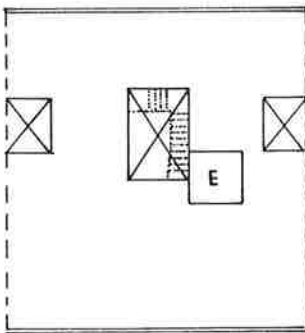

- Model específic d'HABITATGE BURGÈS DE GRAN ESTANDART.
- Edifici de característiques similars a l'anterior, però amb una disposició asimètrica dels elements bàsics de la planta tipus, amb l'escala de veïns lateralitzada per causa de la servitud imposada per l'escala noble normalment situada sobre l'eix de simetria de la planta.
- Aquesta configuració entronca directament amb els Palaus Urbans Gòtics, Reinaxentistes o Barrocs de la Ciutat Romana i Medieval.



SUBTIPUS: Model específic d'habitatge obrer.

DEFINICIO: Edifici entremetgeres en profunditat, dos habitatges, l'un al davant (carrer) i l'altre al darrera (celobert-pati d'illa).  
Caixa d'escala, celobert/pati ventilació i servei higiènic ocupant total o parcialment la franja central de la planta. Inclou també la cuina en parcel·les d'amplada superior a la característica.

PROGRAMA: BAIXA ESPECIALITZACIO ESPAIAL. Entrada-cuina-menjador. Servei higiènic mínim, cambres intermitges sense ventilació. Sovint 1 o 2 sales alcova en profunditat a façana.  
Baix estandart superficial 25-30 m<sup>2</sup> a 75-80 m<sup>2</sup> construïts/habitatge.

FAÇANA: Amplada característica (b<6 m.) 2 obertures: balcó-finestra. Amplades 7-8 m. = 2-3 obertures.

SECCIO CARACT.: P. Baixa + entresolat (opcional) + 4 P.

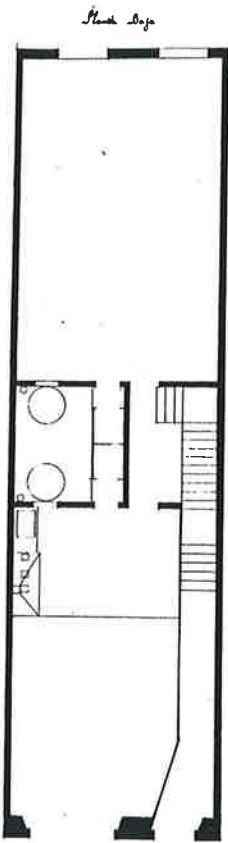
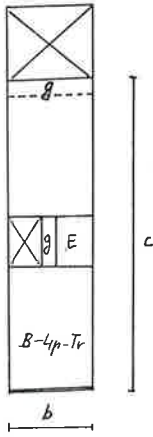

*Secció amb un espai per a l'habitació i un altre per a la cuina i menjador. La cuina i menjador ocupen la franja central de la planta i la cuina té una amplada superior a la característica.*  
L. Soler

P. BAIXA

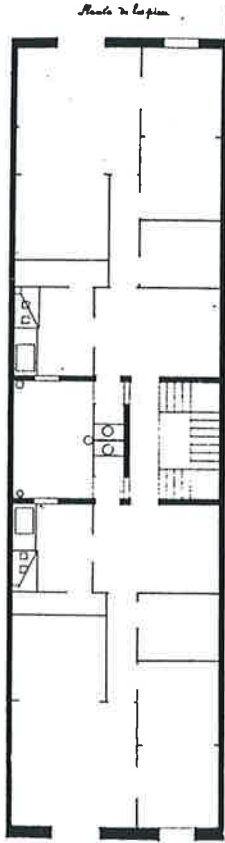

*Planta tipus*  
Baix estandart superficial 25-30 m<sup>2</sup> a 75-80 m<sup>2</sup> construïts/habitatge

P. TIPUS

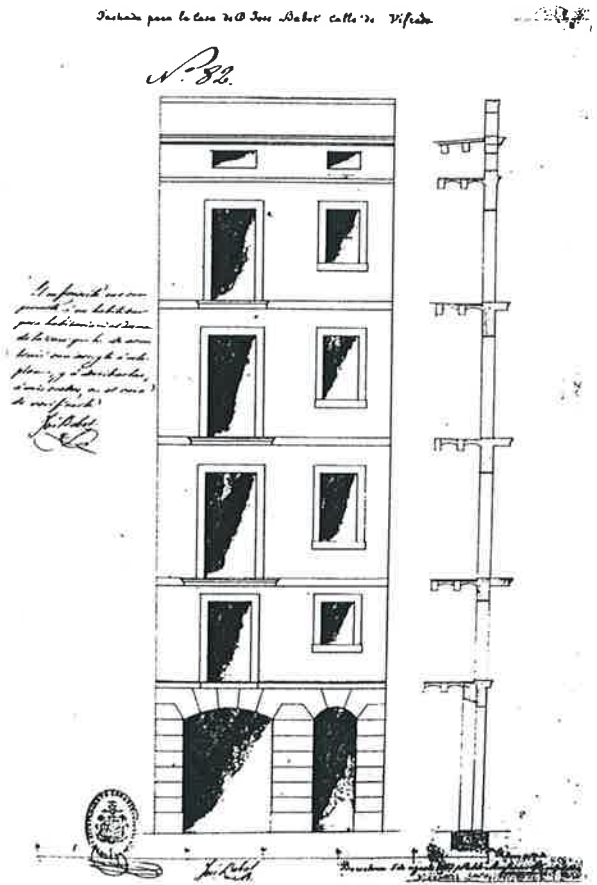

*Secció amb un espai per a l'habitació i un altre per a la cuina i menjador. La cuina i menjador ocupen la franja central de la planta i la cuina té una amplada superior a la característica.*  
L. Soler

FAÇANA A CARRER I SECCIO



APLICACIONS DEL MODEL BASIC.

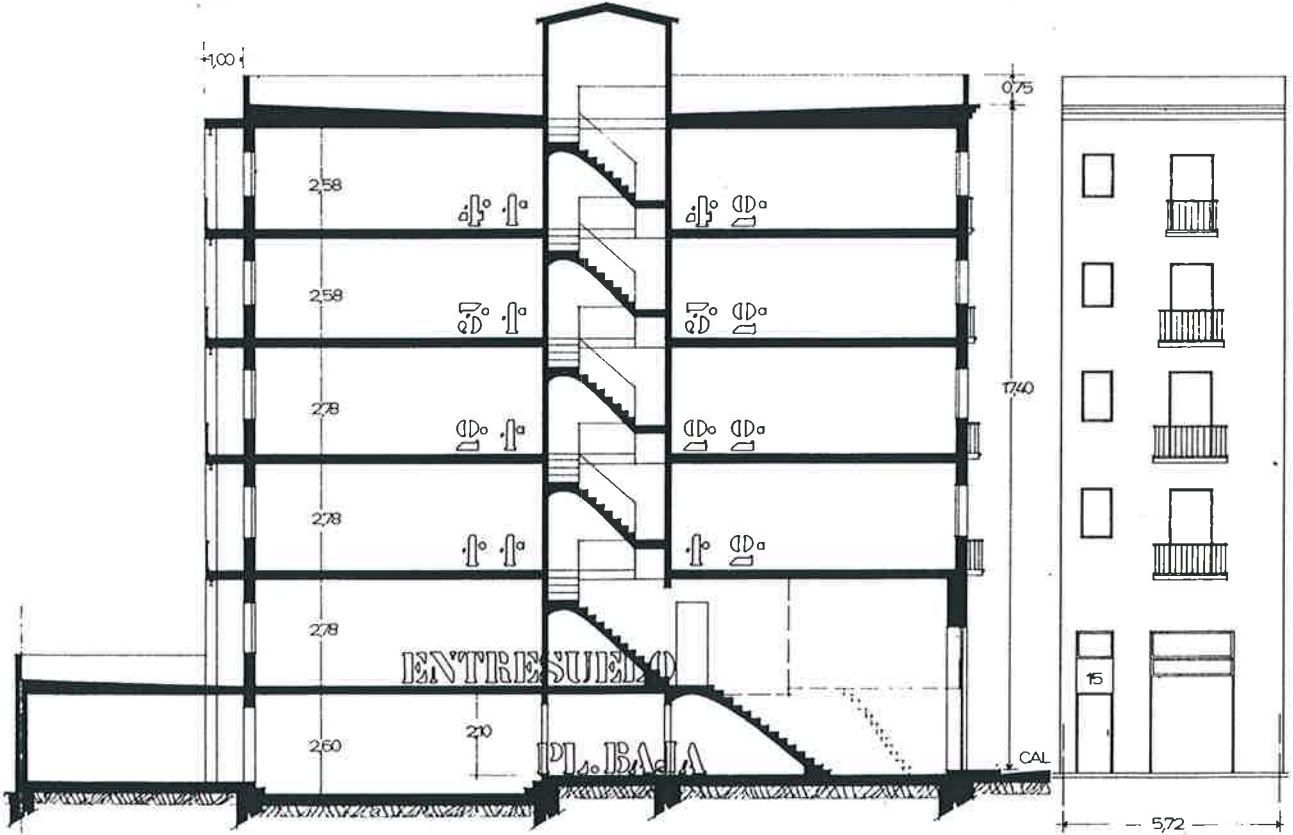
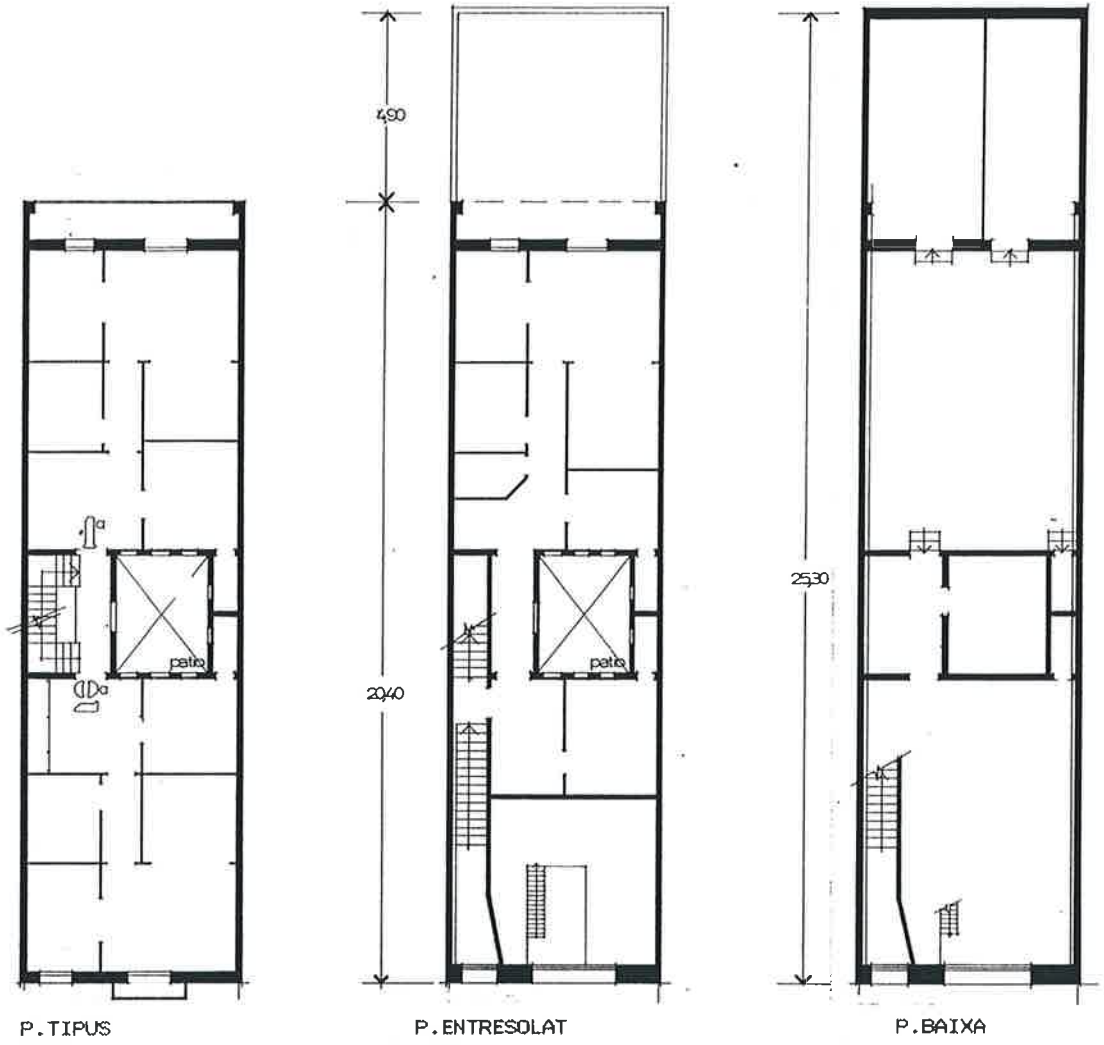

SECCIO EN PROFUNDITAT

FAÇANA A CARRER



SUBMODEL A1/a.

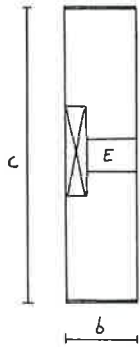

ELEMENTS DIFERENCIALS DEL MODEL.

Celobert-pati de ventilació adosat a mitgera i allargassat. La seva disposició lineal (proporció de 1 a 4, a 1 a 8) suposa una millora higiènica facilitant la ventilació d'una segona peça, a més a més de la cuina.

Aquesta evolució del model apareix a finals de segle XIX, quan creix la preocupació higiènica a partir de les ordenances de 1891.

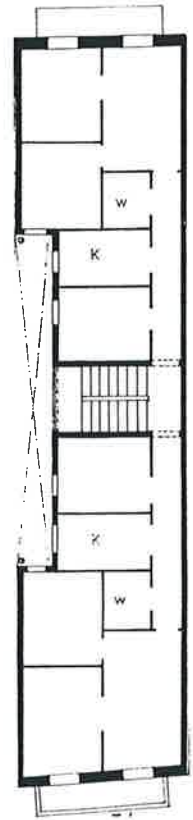

SUBMODEL A1/b.

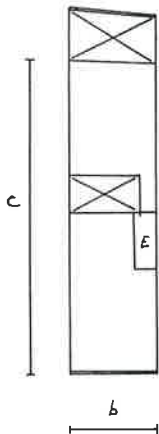

ELEMENTS DIFERENCIALS DEL MODEL.

La caixa d'escala es desplaça cap a la façana del carrer d'accés en relació amb el celobert-pati de ventilació central.

La pèrdua de la simetria respecte a l'eix transversal de la planta modifica puntualment l'esquema intern de cada habitatge.

La solució del submodel intenta reduir l'ocupació del vestíbul i l'escala a planta baixa.

SUBMODEL A1/c.

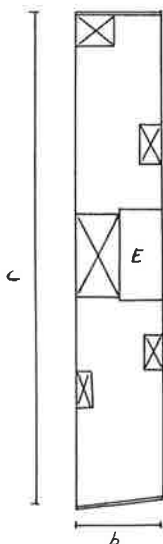

ELEMENTS DIFERENCIALS DEL MODEL.

L'aplicació del model al límit màxim de profunditat  $c > 26-30$  m. força l'aparició de patis de ventilació complementaris adosats a mitgera per la ventilació de les peces interiors de cada habitatge.

La millora higiènica també va lligada com en A1/a a la major preocupació higiènica de finals de segle.



CASUISTICA.

CANTONADA A1/-/c.

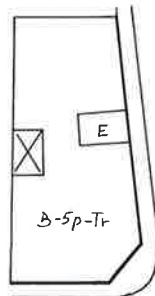
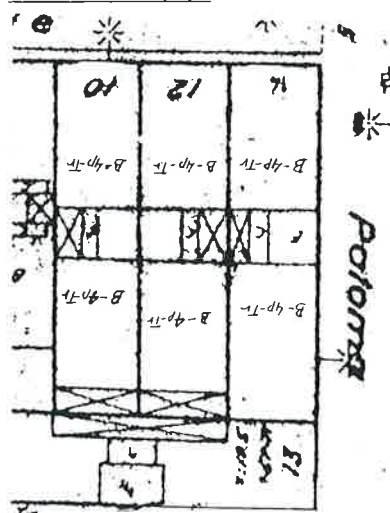

Esquema bàsic habitualment idèntic al model A1 entremitgeres paral·leles.

La distribuci3n interior varia ùnicament en funci3n del major front de faana mantenint per3 l'esquema bàsic.

La deformaci3n de la parcel·la en cantonada implica sovint un desordre en l'esquema intern. A vegades es prima un habitatge (el de la cantonada) en detriment de l'altre.

La poca amplada de parcel·la en relaci3n al perimetre de faana suposa indirectament una millora higiènica.

DEFORMAT A1/-/d.

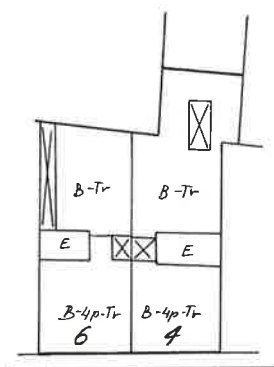

1. Pèrdua de la simetria de masses respecte a un o tots dos eixos en funci3n de la col·locaci3n concreta del celobert-caixa d'escala i/o per la deformitat de la planta.
2. Pèrdua de simetria en la disposici3n dels dos fronts de faana.

TEIXITS D'IMPLANTACIO.

ROMA-MEDIEVAL

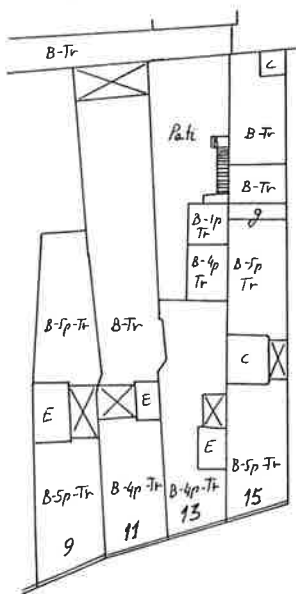

DEL XIX (RAVAL)

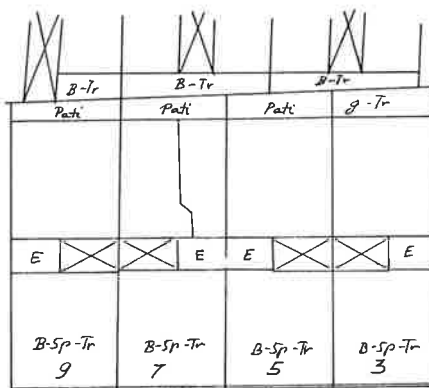

EIXAMPLE

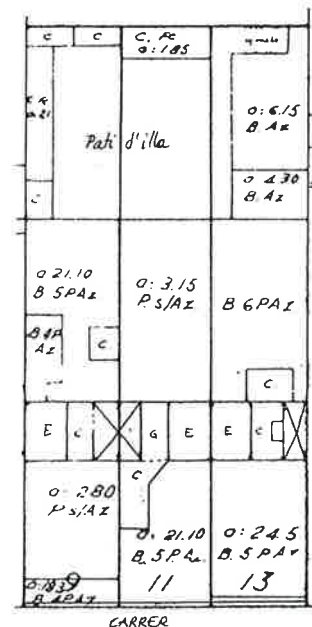

ANTECEDENTS DEL MODEL

Casa artesana reformada S.XVII-XVIII. Creixement de l'edificaci3n en profunditat amb la interposici3n d'un pati de ventilaci3n i escala entre l'antic cos a faana i el nou que ocupa l'espai lliure de la parcel·la. (VEURE teixit romà-medieval parcel·la A).



SUBTIPUS: Model específic d'habitatge obrer.

DEFINICIO: Edifici entremetgeres en profunditat, quatre habitatges, dos al davant (carrer) i dos al darrera (celobert-pati d'illa).  
 Caixa d'escala centrada sobre els dos eixos de simetria. A banda i banda celoberts/patis de ventilació amb serveis higiènics adosats.  
 La franja central pot incloure també la cuina en parcel·les amples.

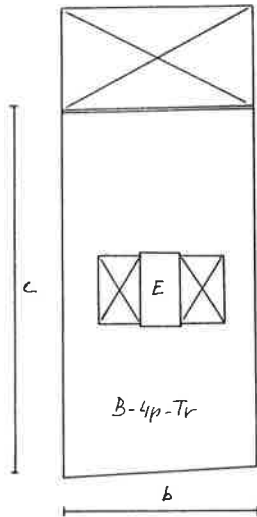

PROGRAMA: BAIXA ESPECIALIZACIO ESPAIAL. Entrada, menjador i cuina a celobert.  
 Servei higiènic mínim. Cambres intermitges sense ventilació. Sovint 1 o 2 sales-alcoves o estances disposades en profunditat, a façana.

Baix estandart superficial 30-35 m<sup>2</sup> a 75-80 m<sup>2</sup> const./habitatge.

FAÇANA: Nombre d'obertures segons amplada. Sovint un forat és compartit per dues estances. 3, 4, 5 obertures balcó-finestra.

SECCIO CARACT.: P. Baixa + entresol (opcional) + 4 P.

ANTECEDENTS DEL MODEL.

El Model A2 és l'optimització del Model A1, (simetria especular) doncs implica tenir un sol accés i escala per a quatre habitatges.

En aquest sentit A2 entronca amb la reforma en profunditat de la casa artesana durant el S.XVIII, en la mateixa línia de màxima densificació dels teixits urbans.

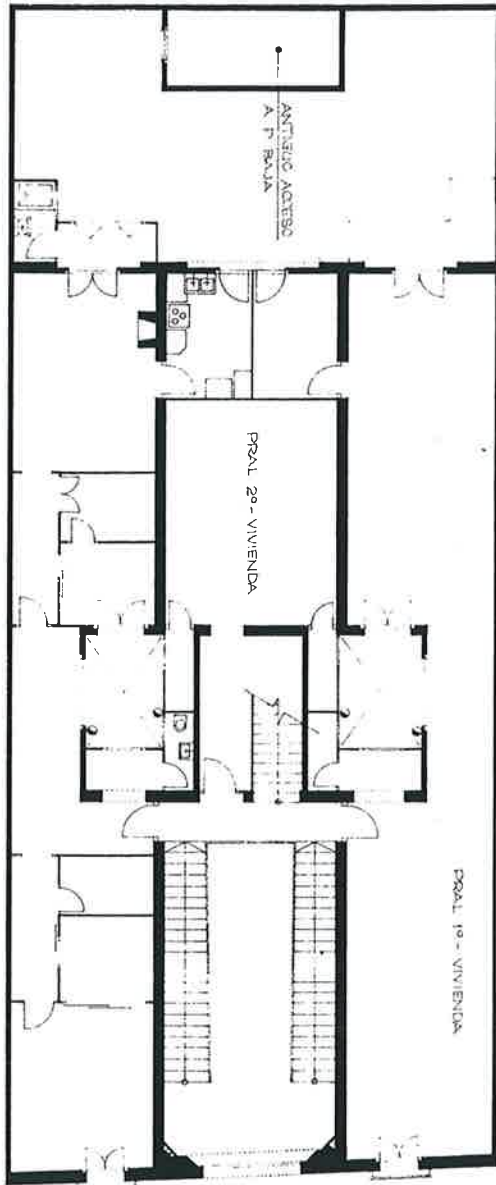

PLANTA PRINCIPAL

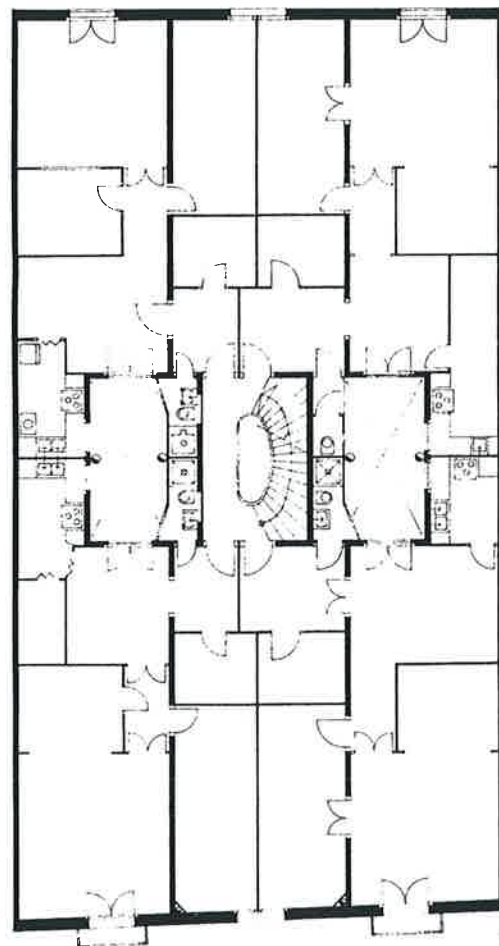

PLANTA TIPUS



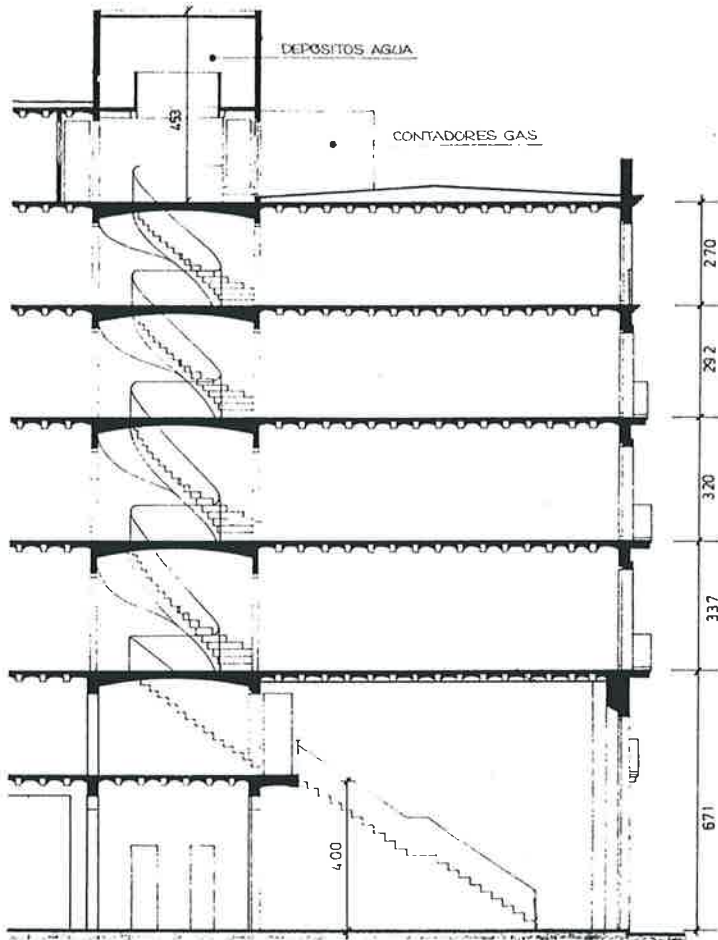

SECCIO EN PROFUNDITAT.

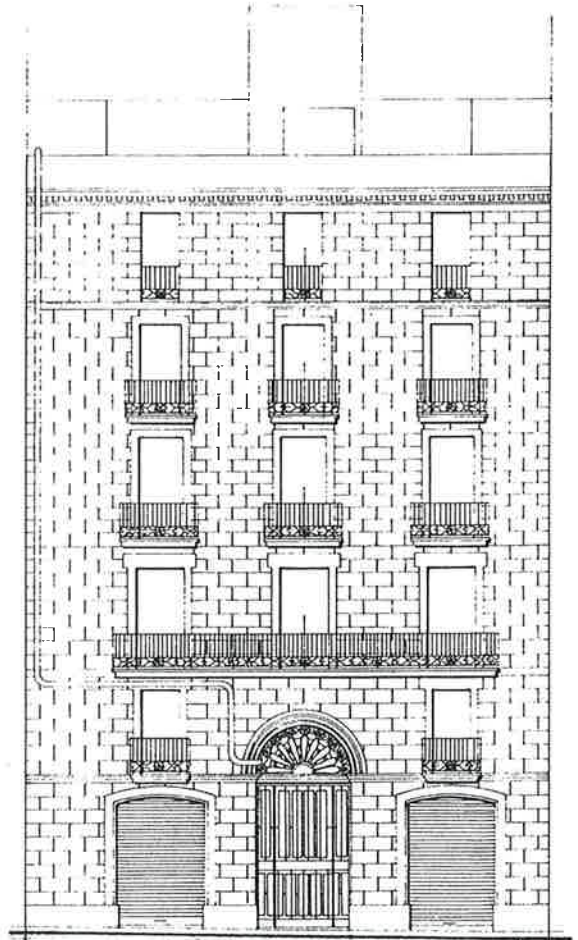

FAÇANA A CARRER.



SUBMODEL A2/a.

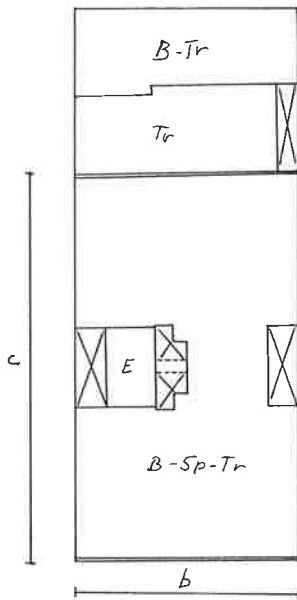

ELEMENTS DIFERENCIALS DEL MODEL.

Sis habitatges per planta, tres al davant (carrer) i tres al darrera (celobert/pati d'illa).

Apareix un tercer celobert amb una passera a través per l'accés als quatre habitatges més allunyats de la caixa d'escala.

Representa una opció de màxima densificació i de baix estandart i nivell higiènic.

SUBMODEL A2/e.

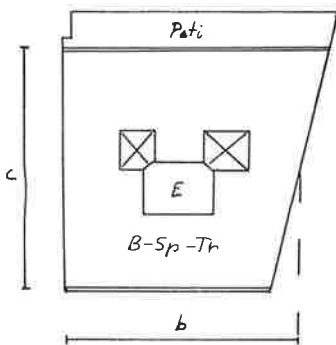

ELEMENTS DIFERENCIALS DEL MODEL.

L'escala s'avança cap a la façana.

La pèrdua de la simetria respecte a l'eix transversal arrossega una descompensació distributiva entre habitatges al carrer i interiors.

La solució redueix l'ocupació del vestíbul i escala a planta baixa.

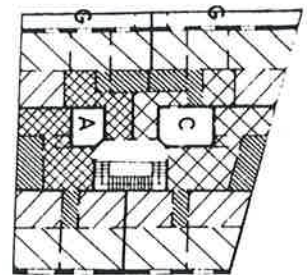

SUBMODEL A2/m.

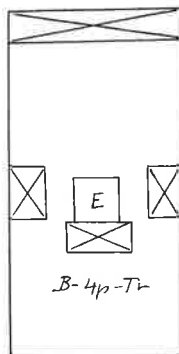

S'hi afegeix un tercer celobert adosat a l'escala per a la millora higiènica dels habitatges de façana i per la ventilació de l'escala.

Normalment en finques d'amplada  $b > 9/10$  m.

La solució permet reduir les estances sense ventilació en els habitatges davanters.

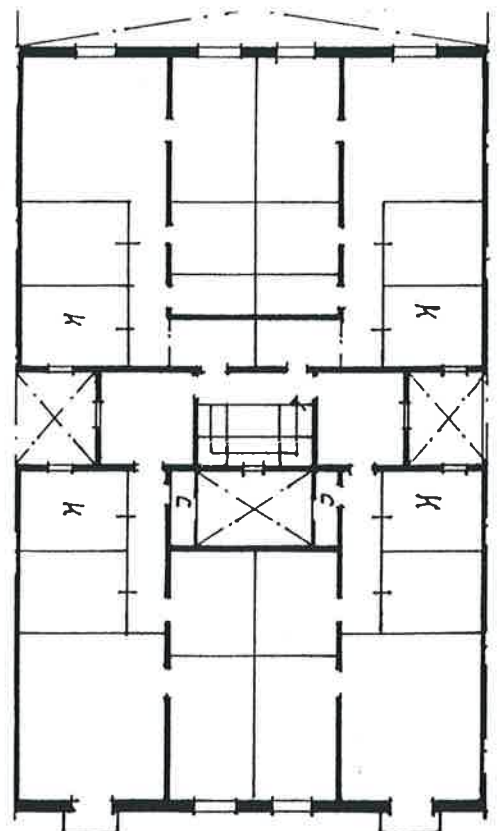



CASUÍSTICA.

CANTONADA A2/-/c, A2/a/c, A2/e/c, A2/m/c.

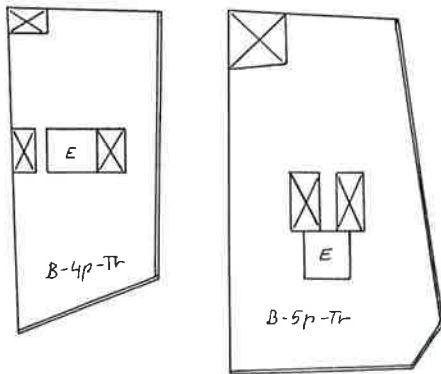

A les cantonades es manté l'esquema del model bàsic.

Això fa que l'habitatge més interior presenti condicions higièniques molt desfavorables, doncs sovint ventila únicament per un pati que substitueix la façana interior a pati d'illa o celobert pròpia de l'ordenació entremitgeres.

Es comú a les cantonades la tendència a un cert desordre espacial intern per la pèrdua de simetria de la posició de les façanes respecte l'eix ordenador.

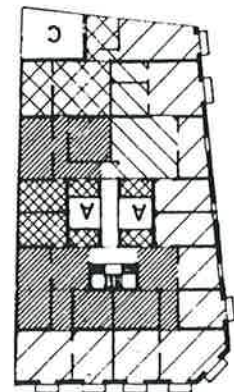

DEFORMAT A2/-/d, A2/a/d, A2/e/d, A2/m/d.

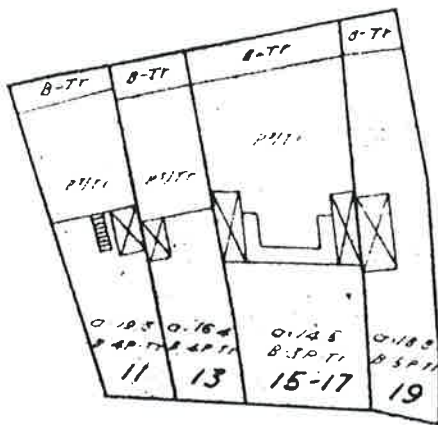

La deformació de l'esquema bàsic ve induïda sovint per la irregularitat del parcel.lari, sobretot el Romà-Medieval.

El principi de desordre de la planta implica sovint una deformació paral.lela del suport estructural.



TEIXITS D'IMPLANTACIO.

ROMA-MEDIEVAL

DEL XIX (RAVAL)

EIXAMPLE

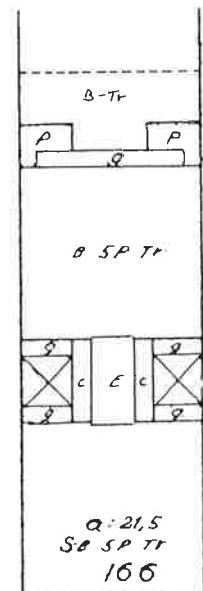
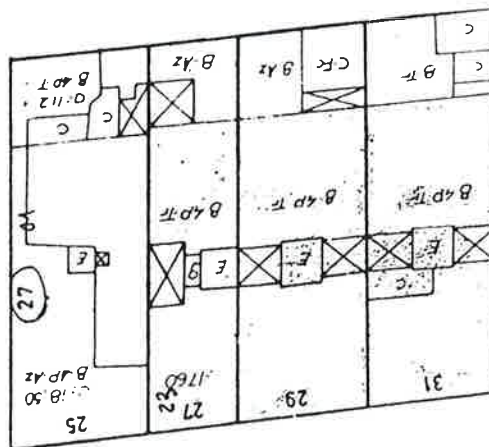
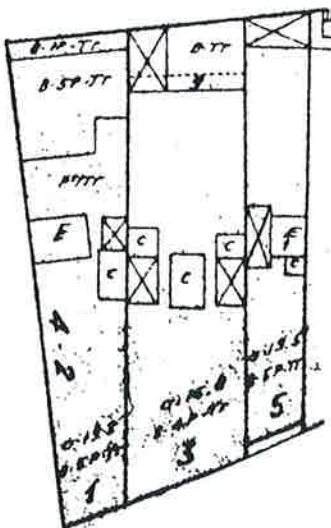

α = 21,5  
S = 5p Tr  
166



**SUBTIPUS:** Model específic d'habitatge obrer.

**DEFINICIO:** Edifici entremetgeres en profunditat amb dues escales i quatre habitatges per planta. Model ideat per una ocupació de gran profunditat al voltant dels 30 m.(c). Entre les dues escales un celobert comú als quatre habitatges. A vegades la segona escala i el cos edificat al que dona accés és un afegitó a l'edificació inicial.

**PROGRAMA:** Característica de l'habitatge obrer (A1/A2). Baixa especialització espacial. Entrada-menjador, cuina i servei higiènic mínim. Cambres interiors sense ventilació i una o dues sales-alcoves a façana o pati d'illa/celobert interior. Estandart superficial molt variable 50-60 a 90 m<sup>2</sup> construïts/habitatge.

**AMPLADA(b):** Variable a l'entorn de 8-12 m.(c).

**PROFUNDITAT(c):** Parcel·les profundes quasi totalment ocupades  $25 < c < 35-40$ .

**FAÇANA:** Per  $b < 10$  m. 3-4 obertures (alternant balcó amb finestra).

**SECCIO CARACT.:** P. Baixa + entresol + 4 plantes pis.

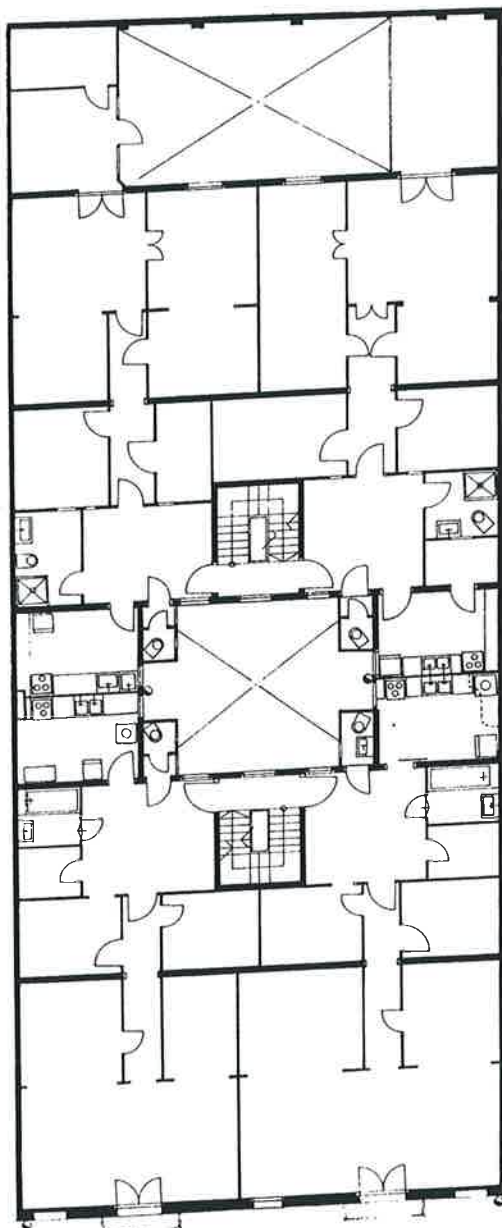
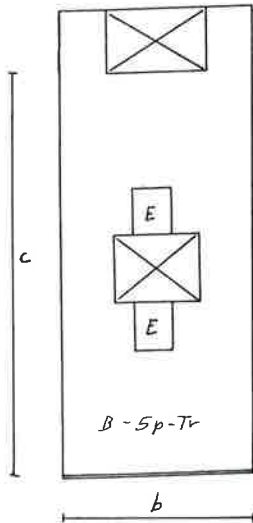

PLANTA TIPUS

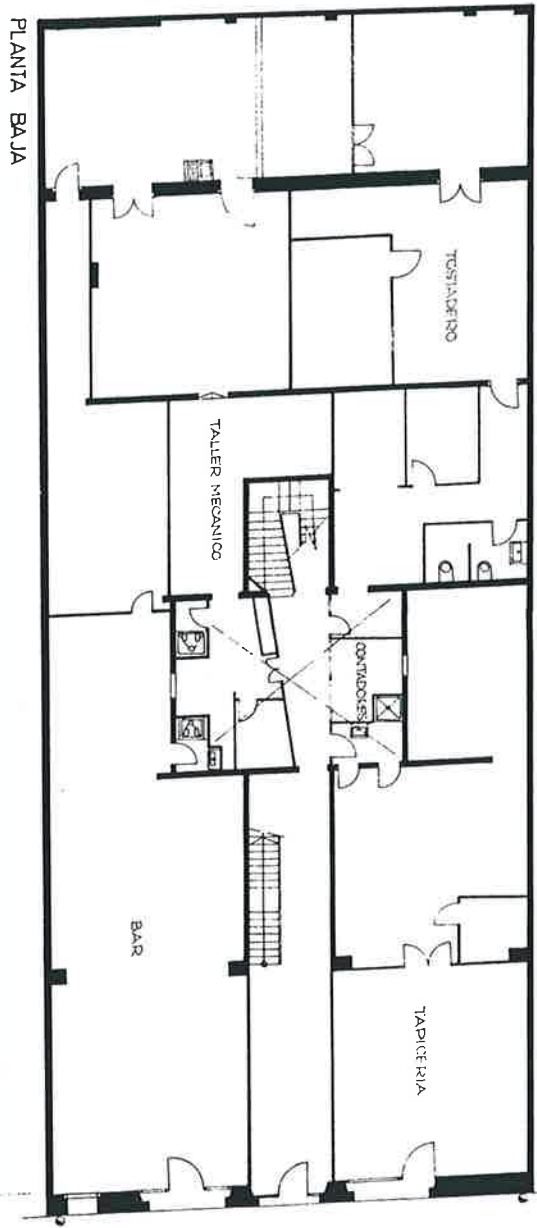

PLANTA BAIXA



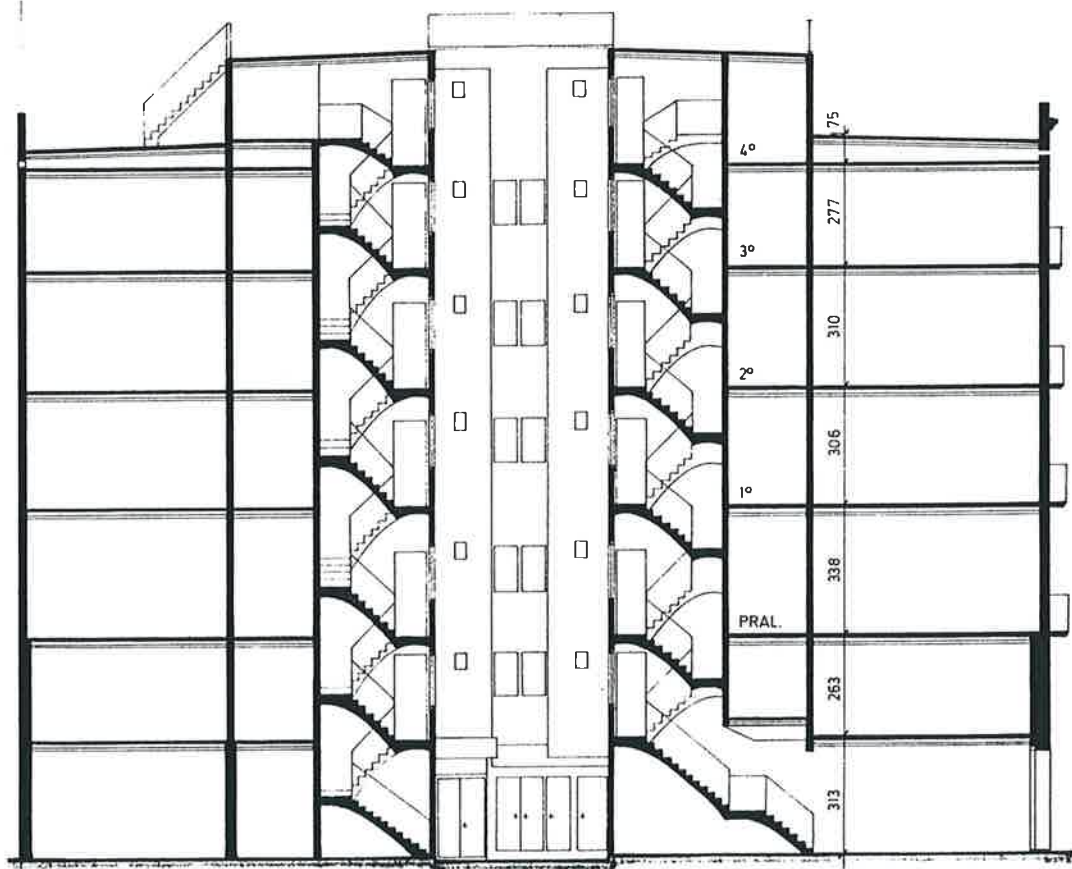

SECCIO LONGITUDINAL

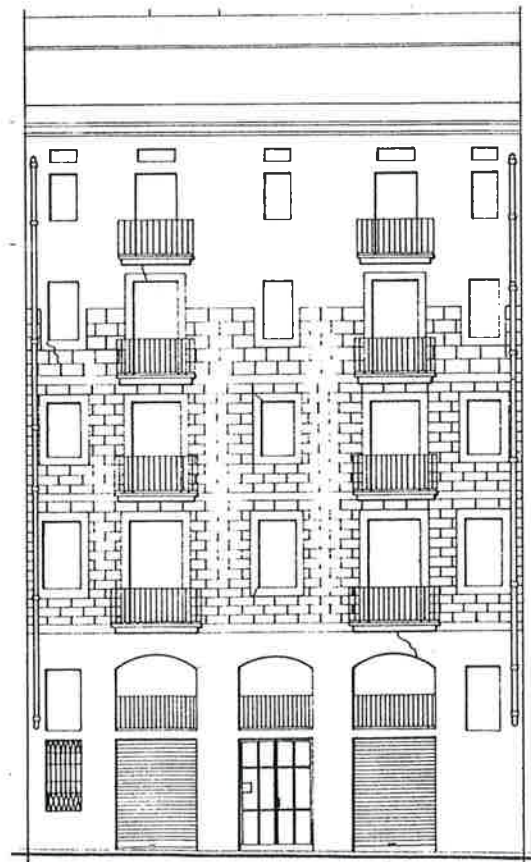

FAÇANA A CARRER

**SUBMODEL A3/a.**

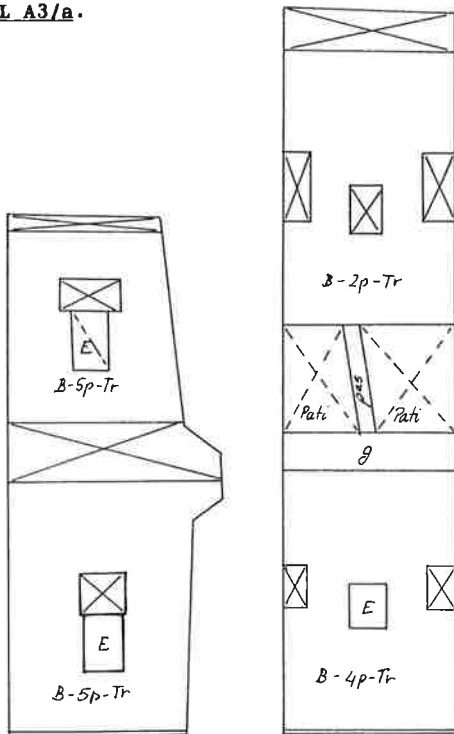

**ELEMENTS DIFERENCIALS DEL MODEL.**

La parcel.la està ocupada per dos edificis independents col.locats en profunditat amb un celobert intermig i un altre al fons de la parcel.la.

L'accés és únic des del carrer, a través d'un corredor de la planta baixa cap a la segona escala.

Els dos edificis sovint responen a models característics en especial A1/A2/A4.

La parcel.la de gran profunditat està situada en illes de grans dimensions molt densificades en la part central pels volums de les cases-fàbrica (A4) o per aquests models densificatoris.

**SUBMODEL A3/b.**

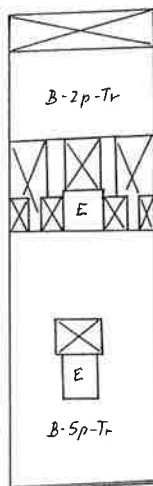

**ELEMENTS DIFERENCIALS DEL MODEL.**

La parcel.la és ocupada per un edifici amb façana al carrer, amb un esquema distributiu d'acord amb un model bàsic (B4/A2).

Aquest edifici presenta un cos afegit (original o no) a la part posterior, que disposa d'un accés vertical propi adosat a la façana posterior de l'edifici principal.

El cos afegit, amb dos petits habitatges per planta, ventila al celobert intermig i al del fons de la parcel.la.

Aquesta disposició suposa una solució intermitja entre el model bàsic A3 (edifici únic-2 escales) i el submodel A3/a (2 edificis independents).

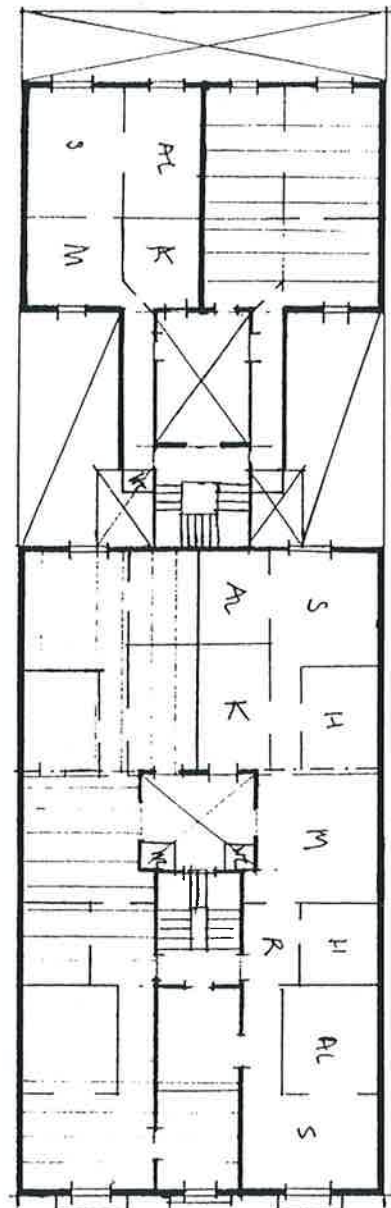



MEDIEVAL (RAVAL)



DEL SEGLE XIX (RAVAL)

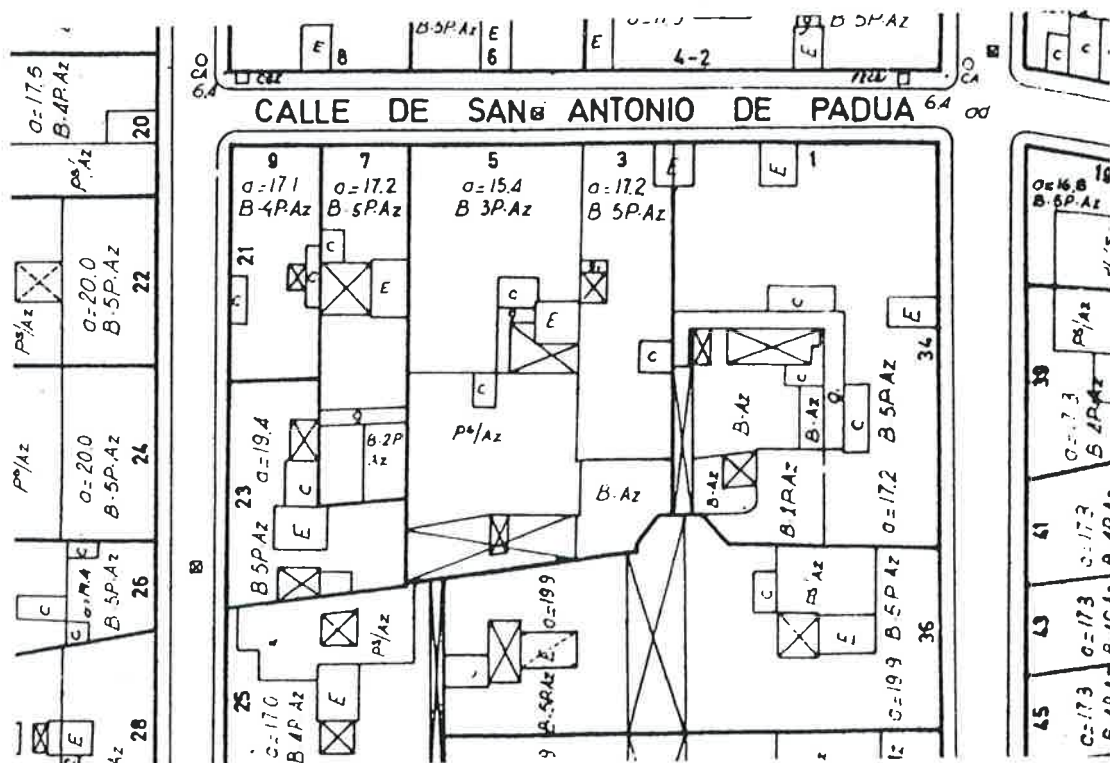

MODEL A4 (4) CASA DE VEINS-FABRICA.

SUBTIPUS: Model mixte fàbrica-habitatge obrer.

DEFINICIO: Edifici entre mitgeres constituït per dos cossos: el cos al carrer de pb+entresolat (opcional) + 4 plantes, dedicat a habitatge, amb un pas a través de planta baixa per l'accés a l'interior de la parcel·la. Un cos interior en forma de U o L, adossat a les mitgeres, de diverses plantes dedicat (inicialment) a fàbrica.

El cos davant respon a una tipologia típica (b) de l'habitatge obrer (A1/A2, B1, B2, B3), a solucions mixtes o sovint no tipificables (N.T.).

La finca de gran dimensió, es troba en illes de gran profunditat ocupant la fàbrica la part corresponent al pati d'illa.

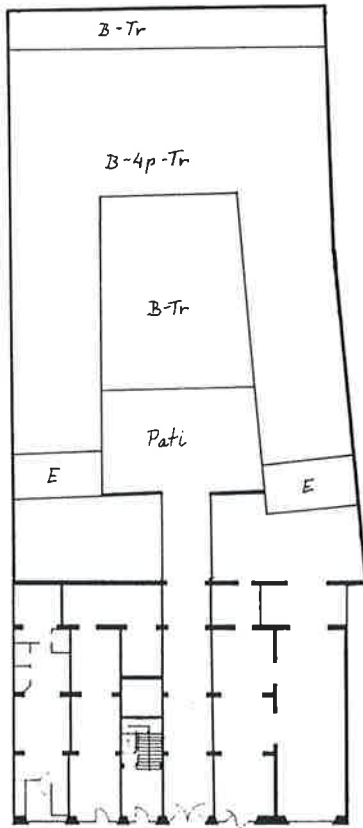

El cos edificat de la fàbrica s'organitza a l'entorn o al costat d'un pati, normalment allargassat a través del qual ventilen les dependències fabrils.

L'edificació industrial està constituïda normalment per una crugia simple (llum 5-6 m.) o dues crugies resoltes estructuralment per una línia central de pilars de fossa que faciliten la unitat espacial.

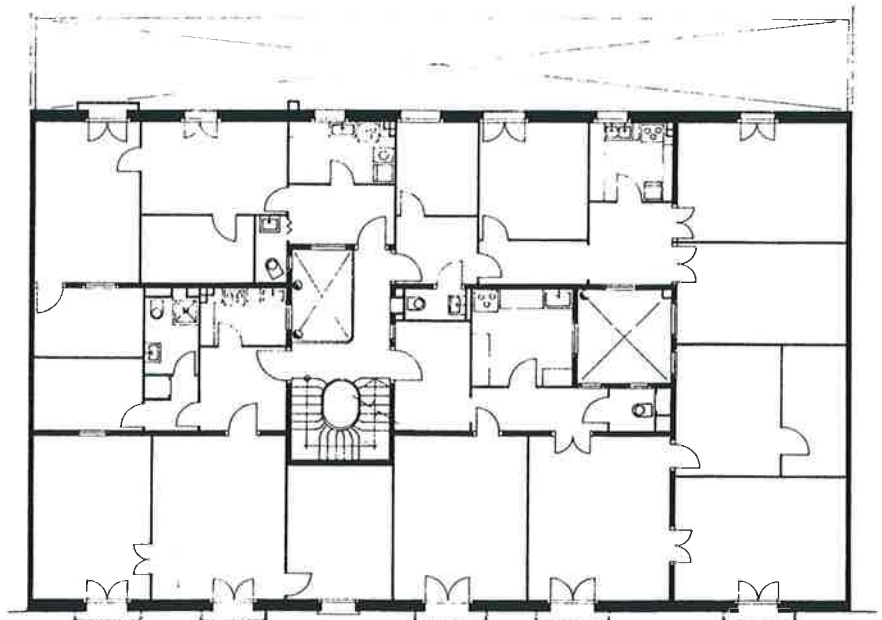
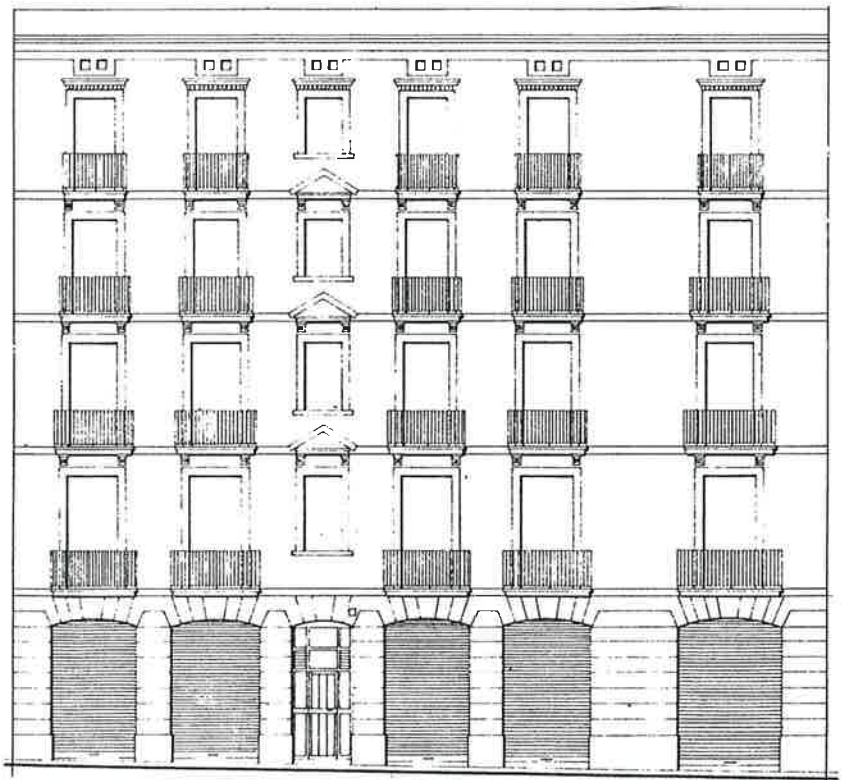





CARACTERISTIQUES GENERIQUES DEL MODEL.

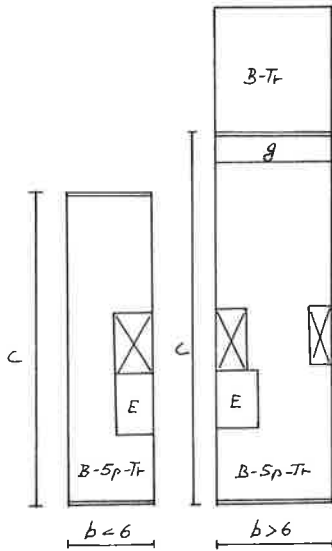

**SUBTIPUS:** b < 6 m. PREDOMINI HABIT. OBRER.  
b > 6 m. PREDOMINI HABIT. BURGÉS.

**DEFINICIO:** Edifici entremitgeres en profunditat amb un sol habitatge per planta. Disposició asimètrica de la caixa d'escala i celobert, pati de ventilació adosats habitualment a les mitgeres.

**PROGRAMA:** L'especialització espacial creix en paral·lel a l'estandart m<sup>2</sup> c./hab.  
La parcel·la mínima b < 6 m. correspon habitualment a habitatge obrer. La parcel·la 6 < b < 10-12 m. correspon a habitatge burgès de nivells variables. L'especialització espacial és total a partir dels 120 m<sup>2</sup> c/h.  
L'estandart molt variable pot anar de 30-35 m<sup>2</sup> c/h.-80 m<sup>2</sup> habitatge obrer i de 80-250 m<sup>2</sup> c/hab. habitatge burgès.

**FAÇANA:** Parcel·la aprox. b < 7-7,5. 2 obertures balcó-finestra / balcó-balcó.  
Parcel·la 7,5 < b < 10. 3 obertures balcon.  
Parcel·la b > 10. 3-4 obertures balcon.

**SECCIO CARACT.:** P. Baixa + entresol (opcional) + 4 o 5 plantes.

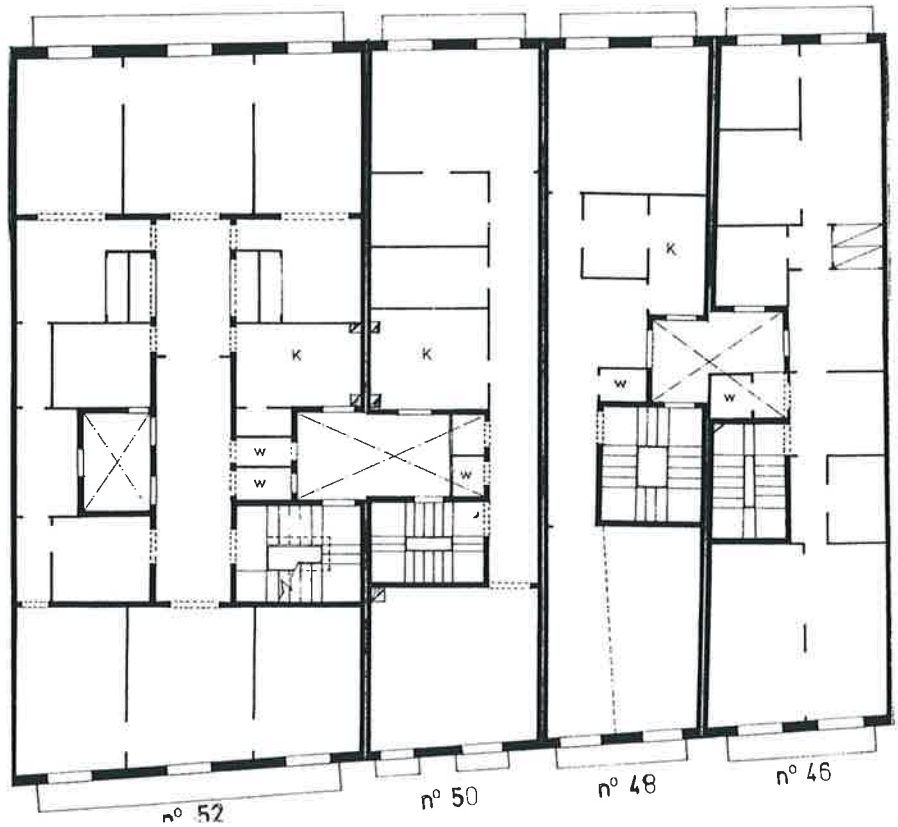
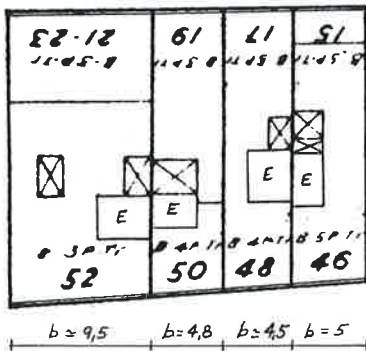



**MODEL GENERIC PARCEL.LA MINIMA b<6 m.**

Parcel.la de 3/3,5-6 m. (b).

Baix-mig estandart 30-35 m<sup>2</sup> c/h a 80 m<sup>2</sup> c/h, la qual cosa implica una baixa especialització espaiial.

L'eix distributiu intern tendeix a situar-se sobre l'eix de simetria teòric, tot i que a vegades se situa adosat clarament a la mitgera contrària a la de la caixa d'escala.

Només es tendeix a la simetria de façana en parcel.las pròximes a 6 m. i amb un estandart mig de qualitat.

En la majoria dels casos predomina la solució 2 obertures: balcó/finestra.

Vestíbul i accés de planta baixa molt estrets en benefici del local.

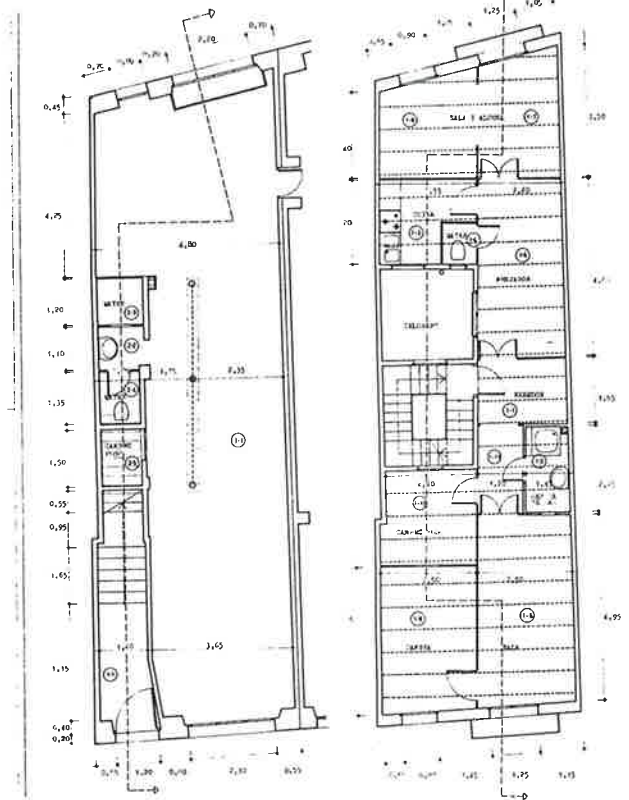
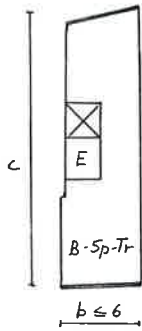

PLANTA BAIXA

PLANTA TIPUS

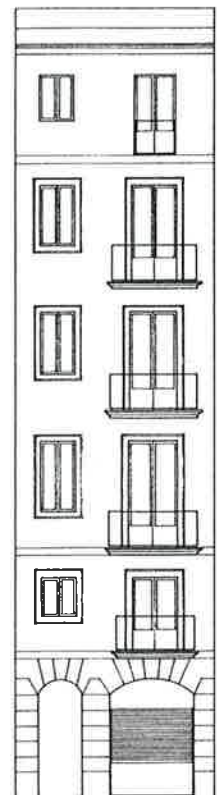
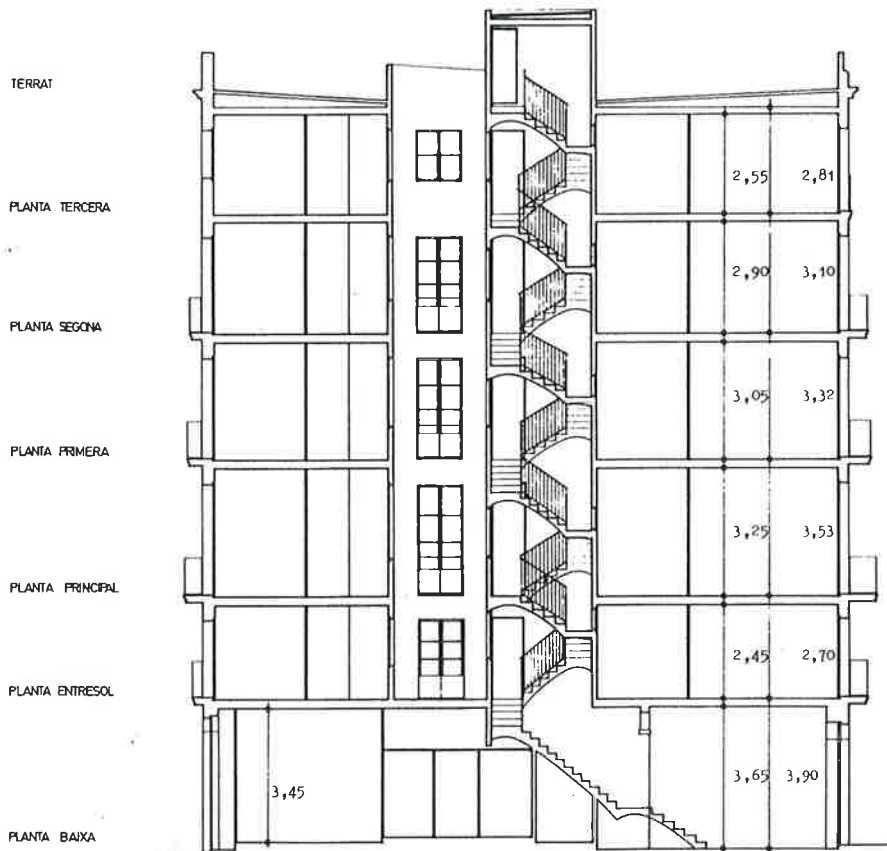

SECCIO LONGITUDINAL

FAÇANA-ACCES

ANTECEDENTS: Descendent directe de la casa artesana reformada i casa de veïns del S.XVIII a parcel.la mínima.

**MODEL GENERIC PARCEL·LA EN AMPLADA 6<b<8 (SUBMODEL B1/d/-).**

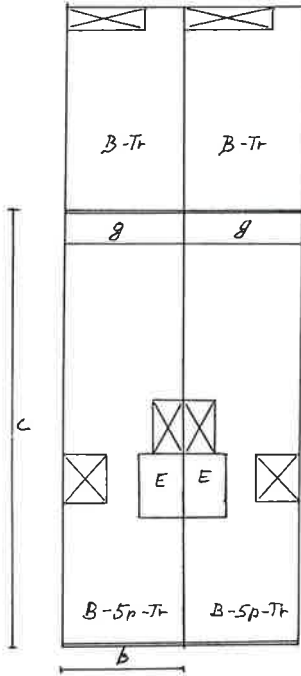

Mig estandart amb  $c < 14$  m. ( $70-110 \text{ m}^2$  c/hab.).

Mig-alt estandart  $14 < c < 20$  m. ( $110-150 \text{ m}^2$  c/hab.).

Alt estandart  $c > 20$  m. ( $150-220/230 \text{ m}^2$  c/hab.).

Predomini d'organització en planta amb eix distributiu intern centrat i amb espais a banda i banda.

L'increment de profunditat implica la presència d'espais secundaris sense ventilació directa, sense incidència però en el nivell higiènic de l'habitatge, sobretot en edificis amb dues façanes (carrer i pati d'illa).

A partir de 6 m. d'amplada l'edifici tendeix a estructurar-se amb crugies paral·leles a façana.

Correspondència entre l'eix principal d'organització de la planta i l'eix principal compositiu de la façana.

La façana s'organitza en dos o tres forats disposats simètricament i normalment balcons.

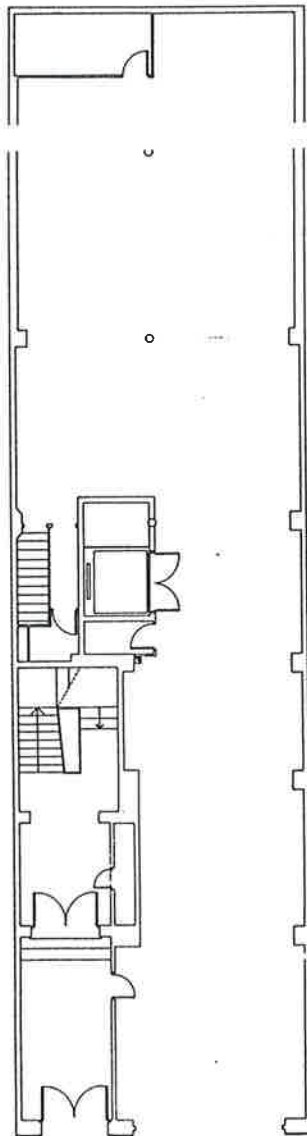

PLANTA BAIXA

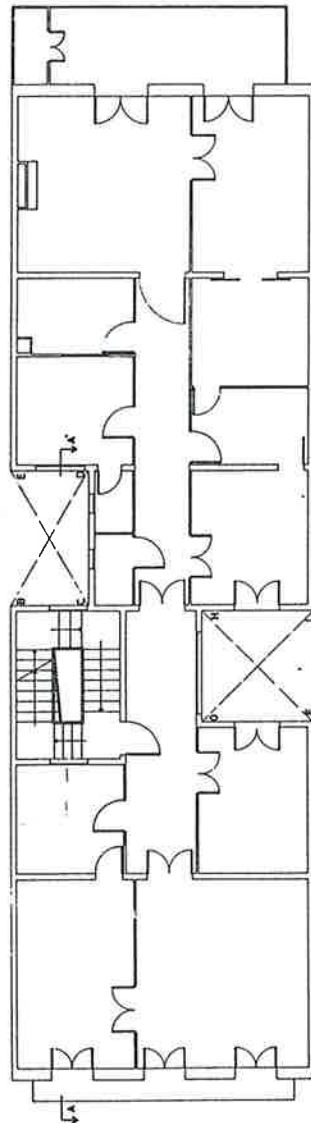

PLANTA TIPUS

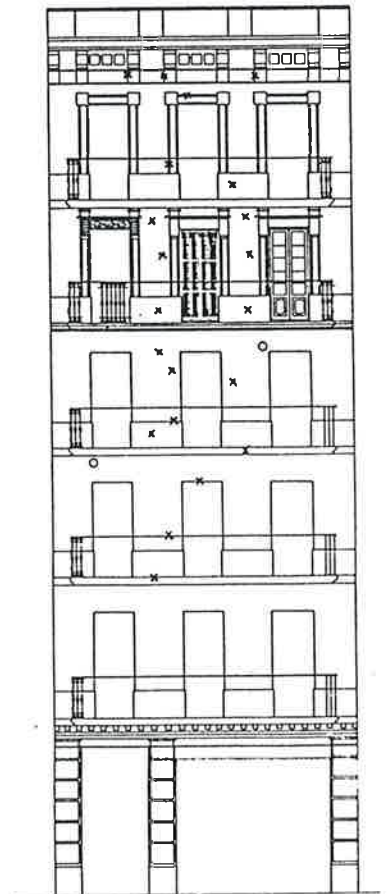

FAÇANA A CARRER



MODEL GENERIC DE GRAN AMPLADA  $b > 8$ .

Alt estandart 150-300 m<sup>2</sup> c/hab.

L'espai central longitudinal, sobre l'eix principal de simetria organitza i relaciona els espais de la planta, en especial les sales principals centrals de les crugies a façana.

L'increment d'estandart respecte al model  $6 < b < 8$  no implica major nombre d'espais sinó major estandart superficial. Alta especialització espacial.

Correspondència total entre l'eix principal de simetria de la planta i de la façana, vinculats quasi sempre a una edificació de planta regular.

Alta qualitat constructiva, especialment en façana.

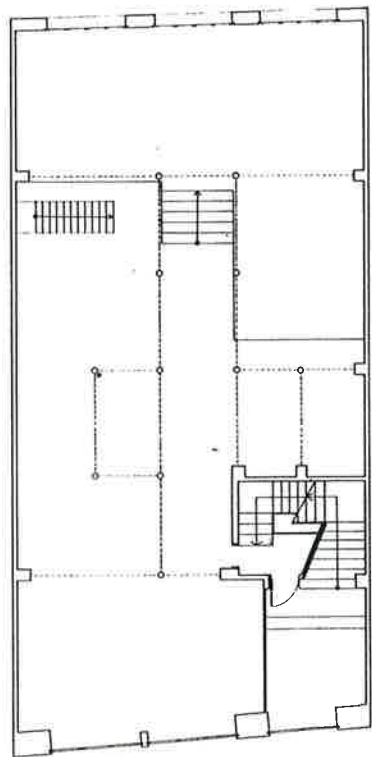
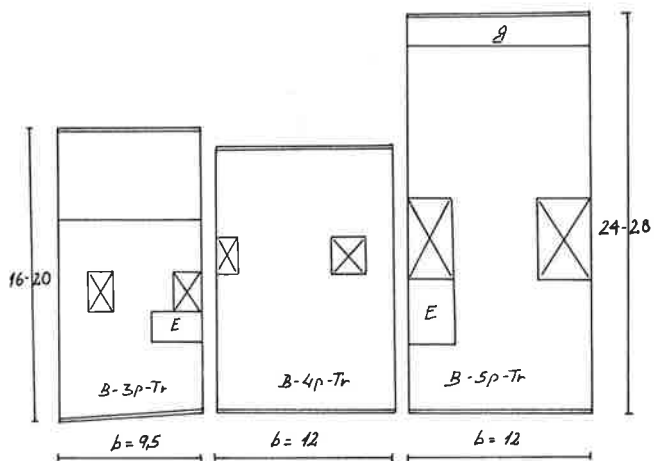

PLANTA BAIXA

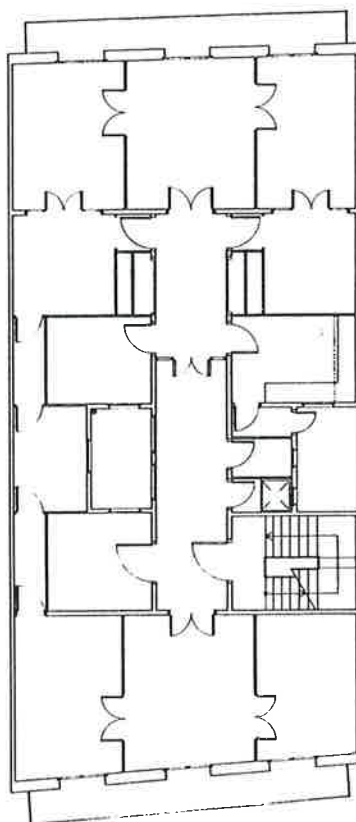

PLANTA TIPUS

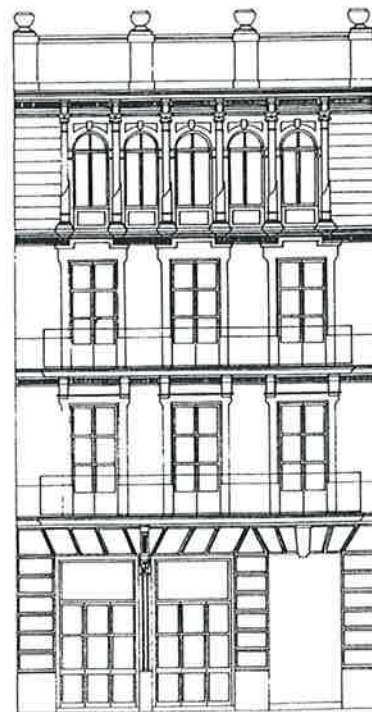

FAÇANA

SUBMODEL B1/a/-.

ELEMENTS DIFERENCIALS DEL MODEL.

Edifici en profunditat amb un habitatge per planta amb la sola presència de la caixa d'escala lateralitzada sense un celobert adosat. Front de façana a carrer i un altre a pati d'illa o celobert al fons de la parcel.la.

Normalment submodel del model de parcel.la mínima  $b < 6$  m. La poca profunditat (c) configura un baix estandart (habitatge obrer).

La manca de celobert interior implica la disposició de la cuina i del servei mínim a la façana posterior i també a vegades a la façana del carrer.

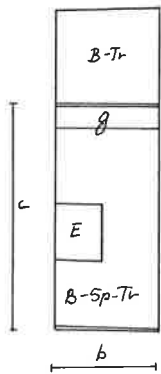

SUBMODEL B1/b/-.

ELEMENTS DIFERENCIALS DEL MODEL.

Tres mitgeres.

Un sol front de façana a carrer.

L'escala + celobert/p. ventilació adosats a una mitgera es troben en una posició intermitja o al fons de la parcel.la. (Totalment construïda).

La solució implica normalment espais intermedis sense ventilació i un baix nivell higiènic de l'habitatge.

Adaptació del model genèric de parcel.la mínima  $b < 6$ m. al parcel.lari d'origen romà-medieval molt densificat.

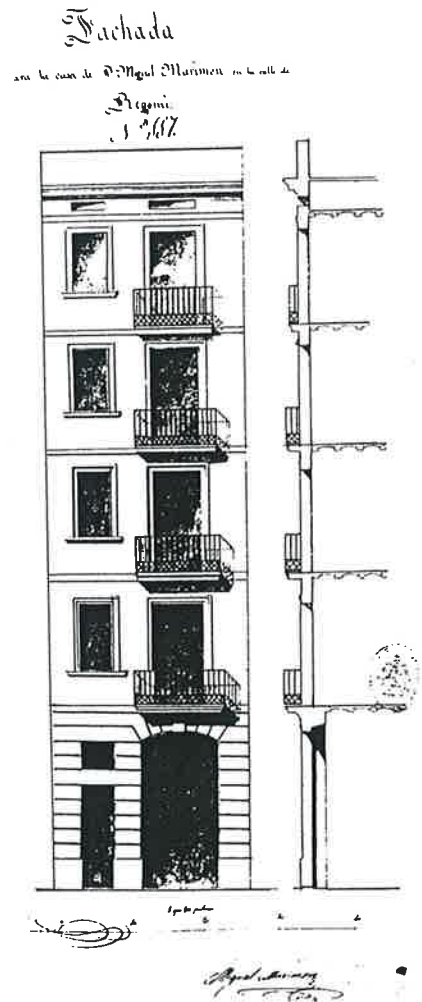
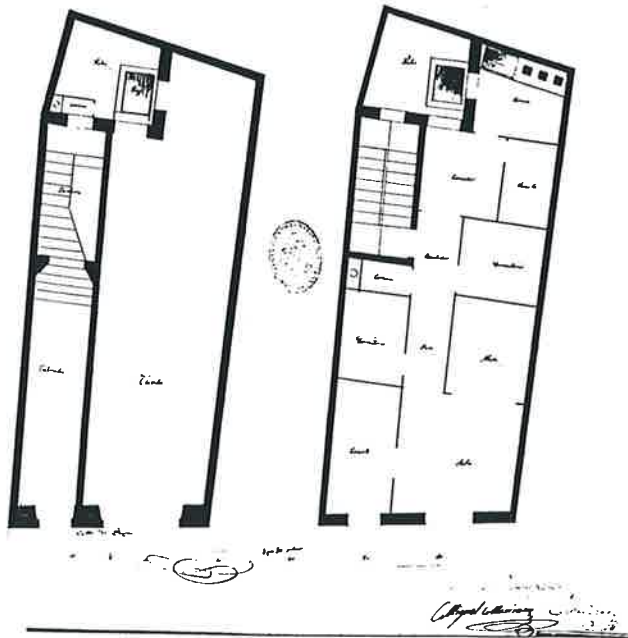
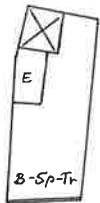



SUBMODEL B1/c/-.

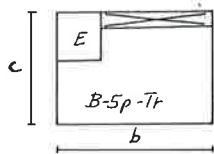

ELEMENTS DIFERENCIALS DEL MODEL.

Edifici en amplada amb  $b > c$ .

Submodel d'implantació en retalls parcel.laris adosats a parcel.les de grans dimensions.

El predomini del front de façana en relació a la profunditat ( $c < 6$  m. habitualment) suposa unes millors condicions higièniques, tot i el baix estandart superficial.

SUBMODEL B1/d/-.

Veure models genèrics amb  $b > 6$  m.  
(fitxes B1 -3-4-)

SUBMODEL B1/e/-.

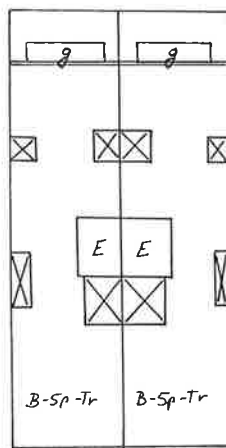

ELEMENTS DIFERENCIALS DEL MODEL.

L'esquema bàsic (escala+celobert adosat a mitgera) queda enriquit per la presència d'altres celoberts normalment adosats a la mitgera o petits patis de ventilació.

Submodel de finals del XIX relacionat amb l'increment de la preocupació higiènica propiciat per les ordenances de 1891.

Parcel.les de profunditat superior als 20-22 m. i  $b > 6$  m., la qual cosa suposa un estandart mig.

SUBMODEL B1/f/-.

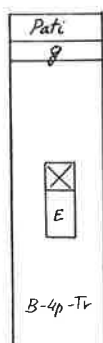

ELEMENTS DIFERENCIALS DEL MODEL.

Submodel especial amb situació centrada de la caixa d'escala+celobert/p. ventilació i no adosats a mitgera com és habitual en el model genèric.

Submodel residual poc freqüent a verificar.

La situació més centrada del celobert facilita la ventilació dels espais al voltant tot i que suposa una major fragmentació espacial.

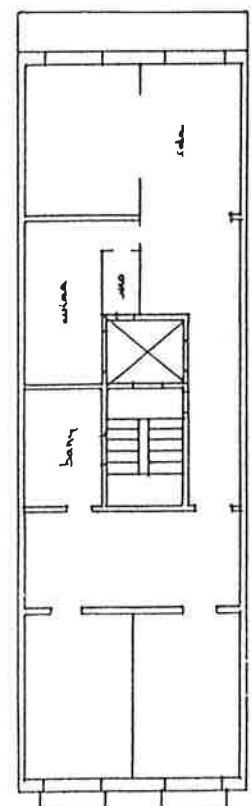

CANTONADA B1/-/c.

En parcel·la estreta la ventilació a mitgera de la caixa d'escala (amb o sense celobert adosat) facilita la disposició dels espais buscant el llarg front de façana. Es mantenen però sovint espais interiors sense ventilació. La manca de celobert implica la disposició de cuines i servei higiènic a façana.

En parcel·la  $b > 6$  m. es milloren les condicions espaials per la possibilitat més clara d'una circulació longitudinal paral·lela a mitgera i la disposició d'estances amb front a façana.

En aquests casos l'escala va acompanyada per la presència d'un celobert (adosat o no a l'escala) que queda envoltat per la cuina i el s. higiènic lliurant a la façana d'aquestes servituds.

En ambdós casos la millora higiènica dels habitatges d'aquest model en cantonada és inqüestionable.

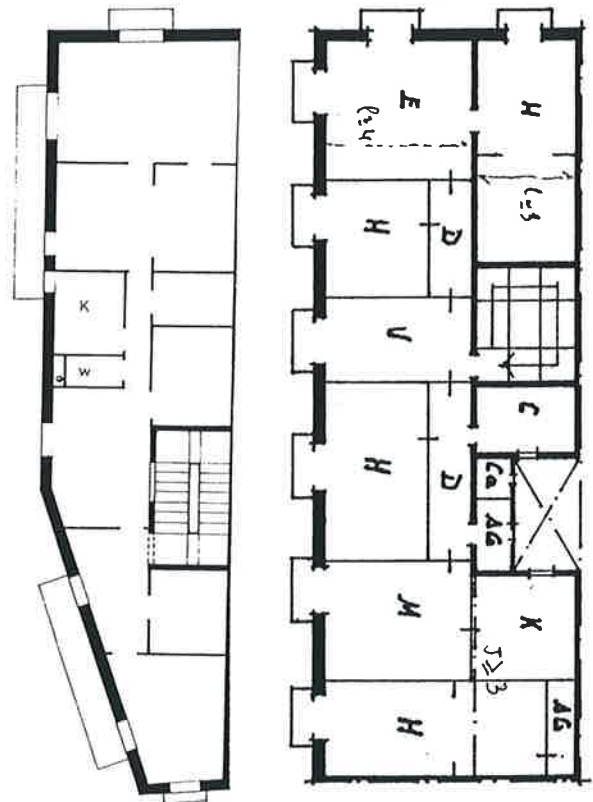

DEFORMAT B1/-/d.

El model genèric és molt adaptable a les deformacions del parcel·lari. Els seus antecedents cal cercar-los en la casa de veïns del S.XVIII en parcel·la mínima, i fins i tot en la mateixa casa artesana reformada.

Els models  $b < 6$  m. s'adapten a moltes parcel·les d'origen medieval en les que fou substituïda l'edificació durant el segle XIX.

En parcel·les  $b > 6$  m. deformades les variants del model estan molt condicionades per la geometria concreta de cada parcel·la, tot i la pugna per aconseguir la implantació amb una circulació interna situada sobre l'eix teòric de planta i façana.

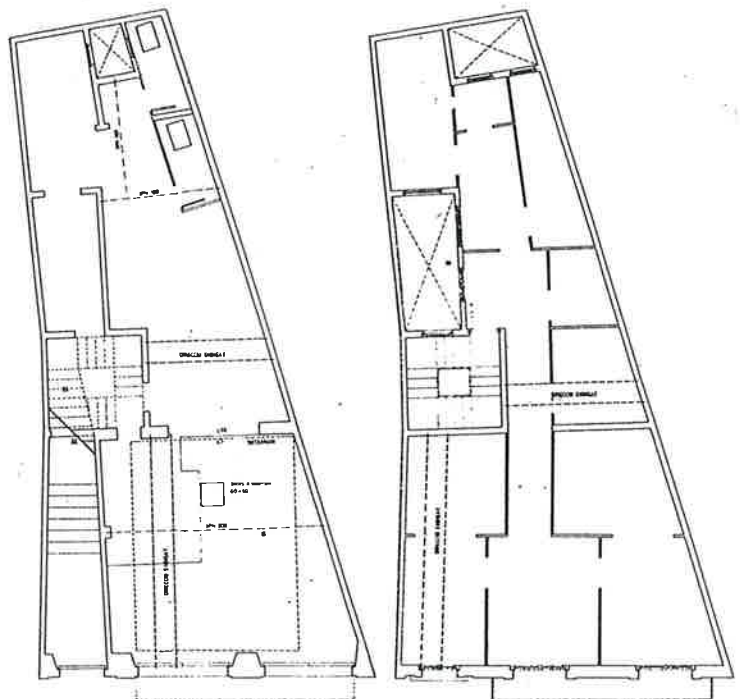



ROMA-MEDIEVAL.

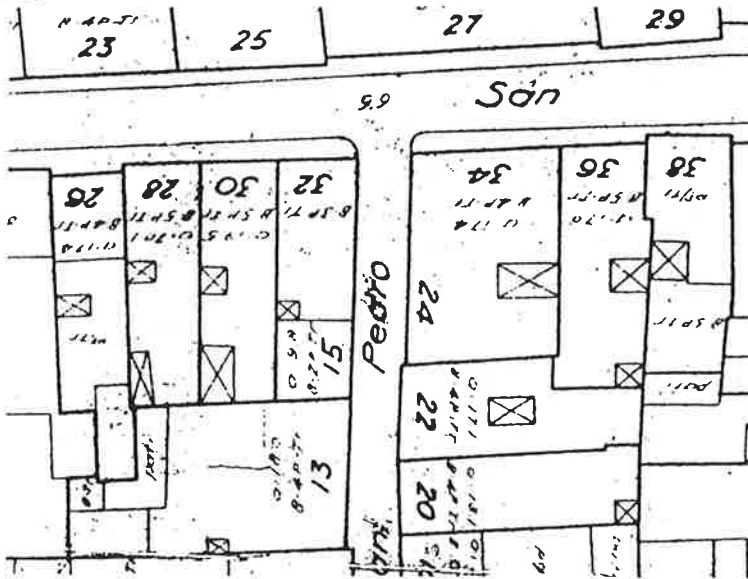

DEL XIX AL RAVAL.

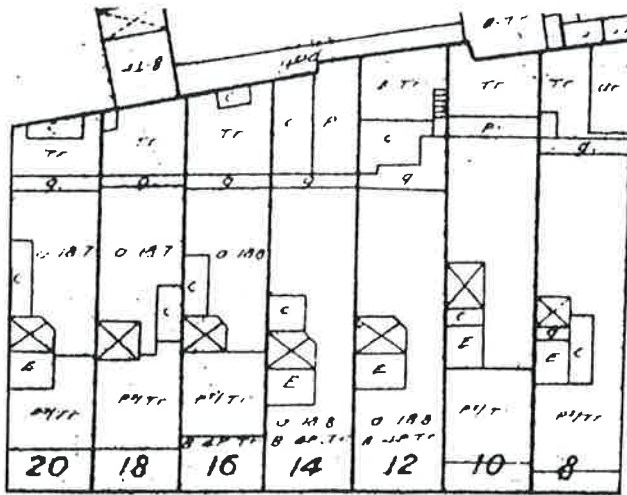

DEL XIX A L'EIXAMPLE.

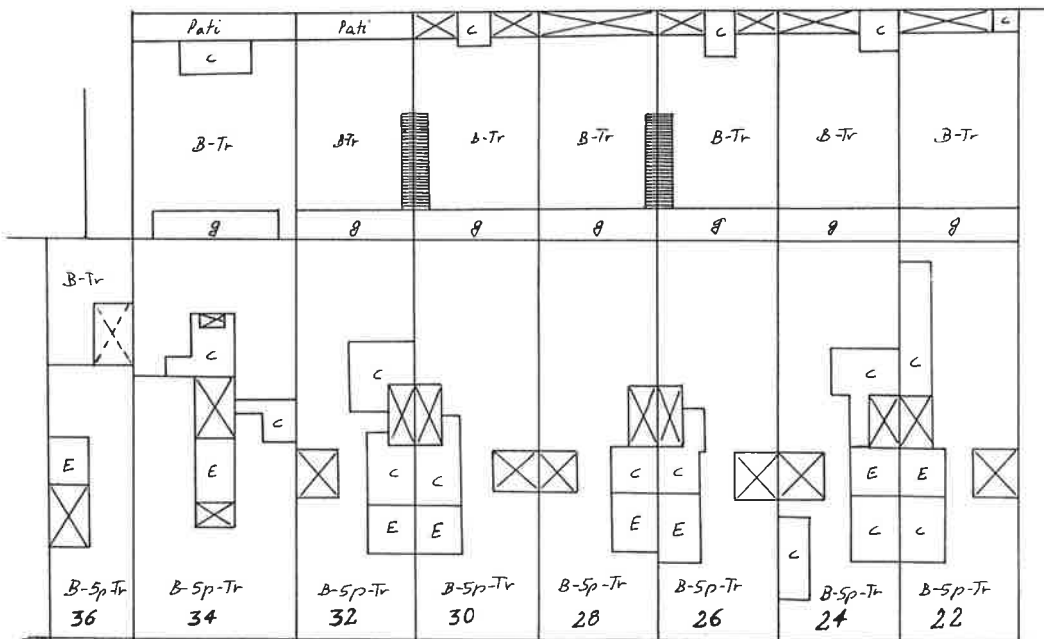

**SUBTIPUS:** Model específic d'habitatge obrer.

**DEFINICIO:** Edifici entremitgeres en profunditat. Caixa d'escala a façana sobre l'eix de simetria, a banda i banda del qual hi ha dos habitatges amb doble front de façana: al carrer i al pati d'illa o celobert al fons de la parcel·la.

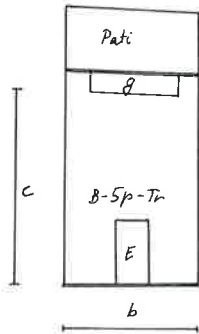

**PROGRAMA:** Baixa especialització espacial. Cuina i servei higiènic mínim. Cambres intermitges sense ventilació i sala i alcova al front de façana al carrer. La posició de l'escala suposa un esquema linial amb estances i espais adosats a les mitgeres. Baix estandard superficial 40-75 m<sup>2</sup> construïts/habitatge.

**FAÇANA:** Per l'amplada característica (8-10 m.) 3 obertures: balcó/finestra (escala) balcó.

**SECCIO CARACT.:** P. Baixa + entresolat + 4 plantes pis.

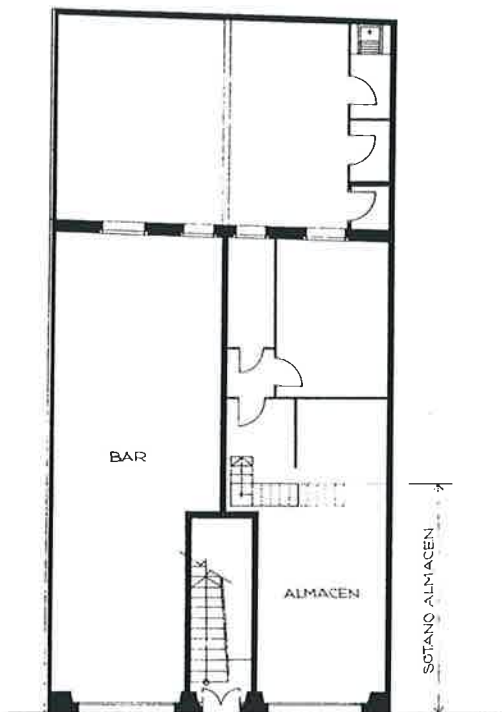

PLANTA BAIXA

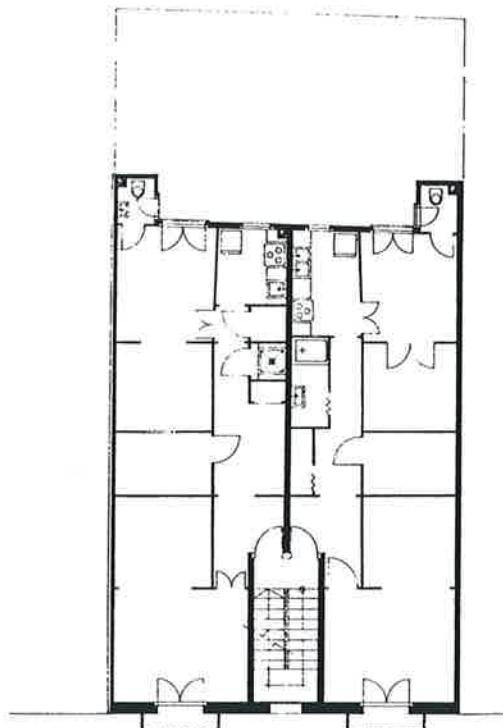

PLANTA TIPUS



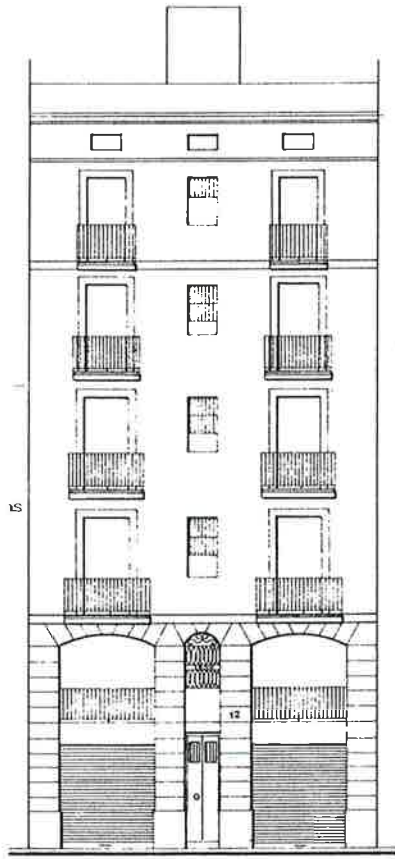

FAÇANA A CARRER

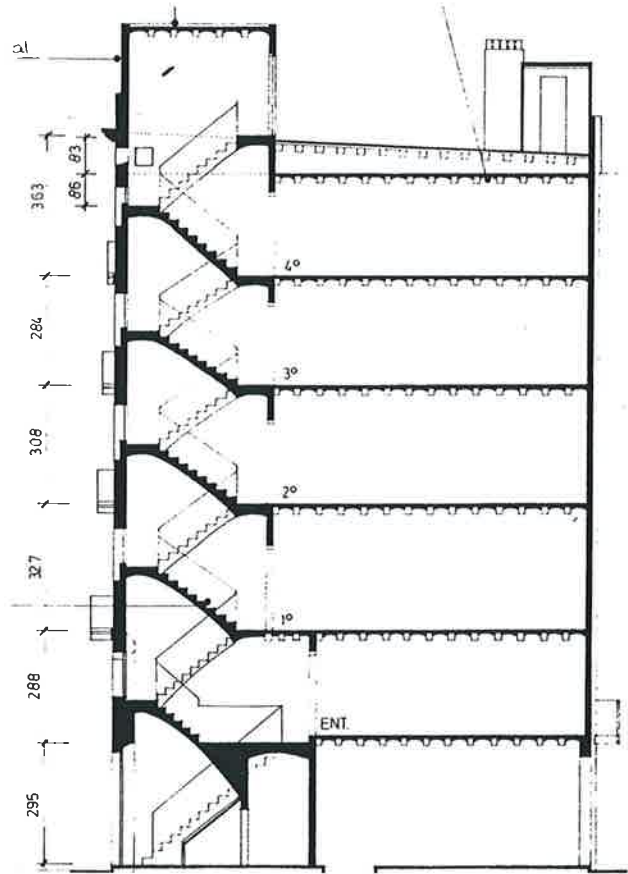

SECCIO LONGITUDINAL

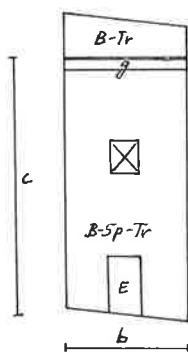
SUBMODEL B2/p/-.

## ELEMENTS DIFERENCIALS DEL MODEL.

L'increment de la profunditat de l'edificació implica l'aparició d'un pati de ventilació sobre l'eix central de simetria equidistant de la caixa d'escala i de la segona façana a pati d'illa o celobert.

Aquesta solució manté sempre però l'escala a façana, tot i propiciar una millora higiènica als espais centrals de la planta.

Tot i això aquesta solució es troba sovint a edificacions de poca profunditat (11-14 m.)



CASUÍSTICA.

CANTONADA B2/-/c, B2/p/c.

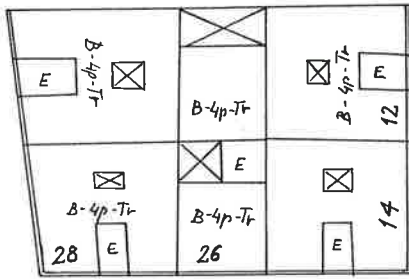

A les cantonades es manté l'esquema bàsic del model.

Això implica de fet unes millors condicions higièniques d'un habitatge respecte a l'altre.

De fet l'habitatge a mitgera perd la segona façana i per tant la ventilació a través (davant-darrera) que caracteritzava el model.

Els models en cantonada de poca profunditat presenta un dels estandarts  $m^2$  c./hab. més baixos del subtipus: habitatge obrer.

DEFORMAT B2/-/d, B2/p/d.

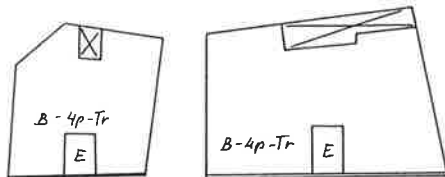

La irregularitat i reduïdes dimensions de la parcel·la propicien un esquema distributiu deformat.

Aquesta deformació es fa més palesa per l'assimetria dels fronts de ventilació.

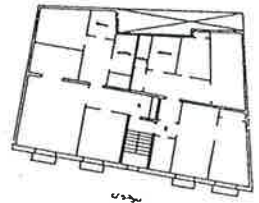

TEIXITS D'IMPLANTACIO.

DEL XIX AL RAVAL

pati	B.TI	B.TI	pati
g	g	pati	g
	C	C	C
0.20.0	0.12.0	0.12.0	0.12.0
5.2.1	5.2.1	5.2.1	5.2.1
18	10	14	12

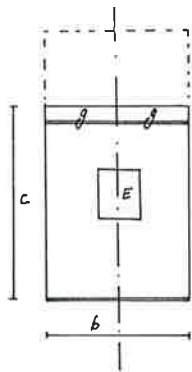

SUBTIPUS:

Model específic d'habitatge obres.

DEFINICIO:

Edifici entre mitgeres en profunditat. Caixa d'escala sobre l'eix de simetria, aïllada al centre de la planta. A banda i banda dos habitatges amb doble front de façana al carrer i al pati d'illa o celobert al fons de la parcel·la.

PROGRAMA:

Baixa especialització espacial tot i la presència d'espais organitzats com a sala-alcova i l'equipament domèstic mínim (cuina i servei higiènic). La manca de celoberts, tot i la relativa poca profunditat de l'edificació implica sempre l'existència d'espais (normalment dormitoris) sense ventilació directe a l'exterior.  
Baix estandart superficial: 45-70 m<sup>2</sup> c/habit.

FAÇANA:

Per les amplades habituals 2-3 obertures. Normalment balcó/finestra/balcó.

SECCIO CARACT.: P.B.+entresolat (opcional) + 4 P. o P.B.+4/5 plantes.

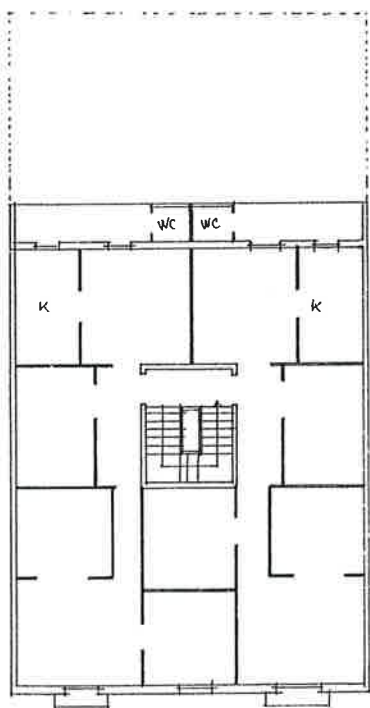

1. 9,5x13 m.

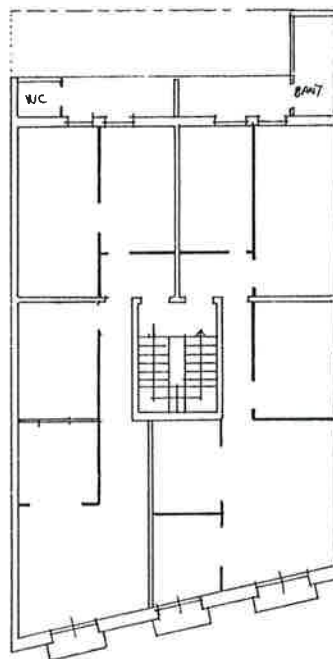

2. 9x14 m.

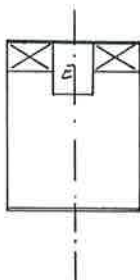

SUBMODEL B3/a.

## ELEMENTS DIFERENCIALS DEL MODEL.

L'escala recula fins al fons de la parcel.la quedant entre dos celoberts o amb un costat en contacte amb el pati d'illa o celobert interior.

Aquesta configuració agreuja les condicions higièniques dels habitatges, doncs l'espai ocupat per l'escala resta perímetre de ventilació a les estances interiors dels habitatges.

Solució en solars de poca profunditat (10-12 m.)

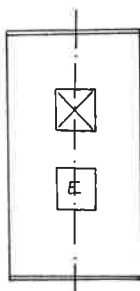
SUBMODEL B3/b.

## ELEMENTS DIFERENCIALS DEL MODEL.

El creixement en profunditat de l'edificació fa aparèixer un petit celobert sobre l'eix de simetria, desenganxat de la caixa d'escala (a diferència del model B4).

Situació aparentment poc freqüents, doncs marca una transició cap el model universal B4.

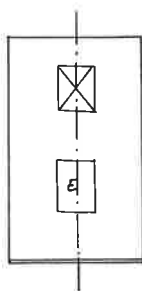
SUBMODEL B3/e.

## ELEMENTS DIFERENCIALS DEL MODEL.

Parcel.la amb tres mitgeres. La ventilació posterior dels habitatges es resol mitjançant un celobert sobre l'eix central endinsat en l'edifici, sense contacte amb la mitgera del fons.

CASUÍSTICA

CANTONADA O XAMFRA B3/-/c.

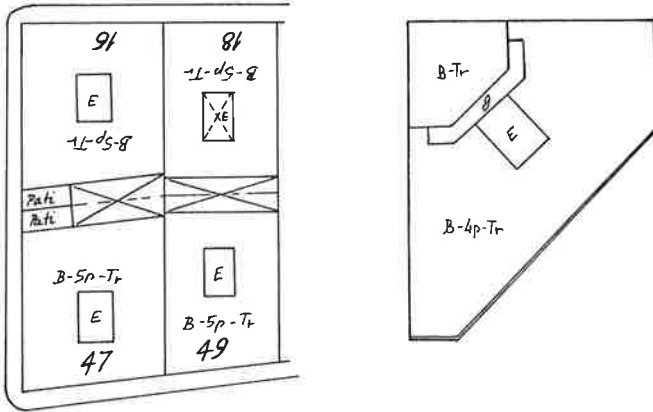

A les cantonades rectes es trasllada l'aplicació del model característic de la casa entre mitgeres.

Així implica de fet unes millors condicions higièniques d'un dels habitatges respecte a l'altre.

Al xamfrà (cas poc freqüent), l'ampli front de façana, i la presència d'un celobert interior (o pati d'illa) introdueix unes condicions d'implantació totalment diferent i favorables a les bones condicions higièniques.

DEFORMAT B3/-/d.

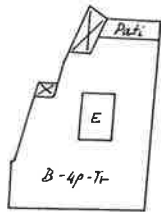

En teixits medievals l'aplicació del model, tot i la seva autonomia bàsica (eix i escala), és determinant la geometria de la parcel·la a l'hora de valorar-ne la deformació, per l'alteració que introdueix en els habitatges.

TEIXITS D'IMPLANTACIÓ DEL XIX AL RAVAL.

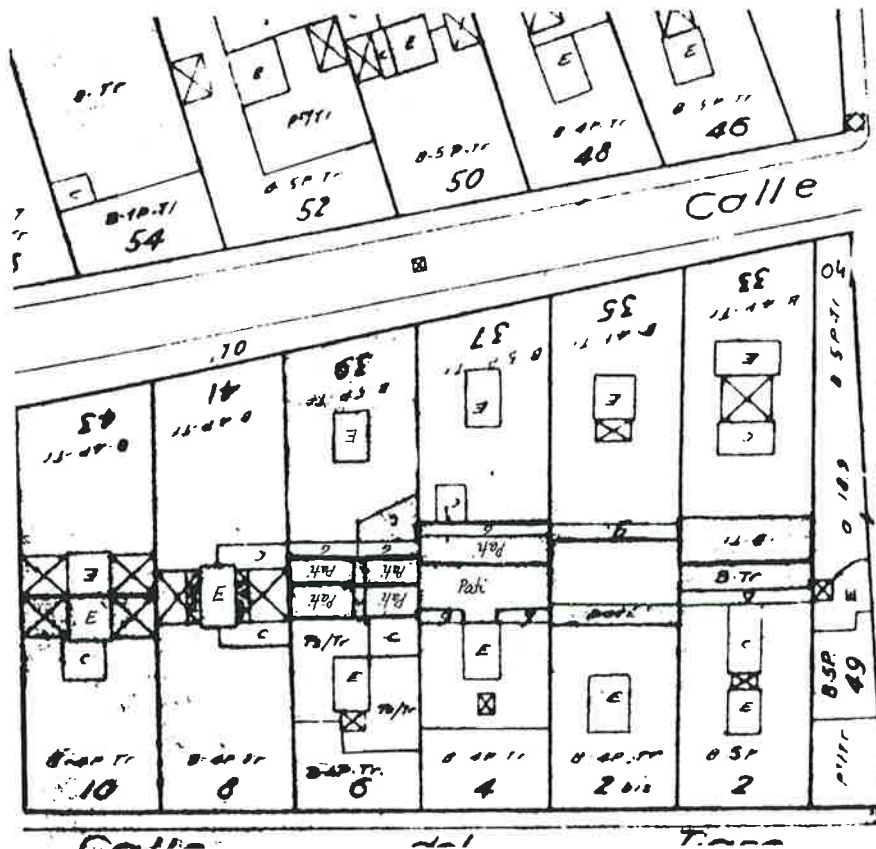



B4 amplada b<10, profunditat c>18.

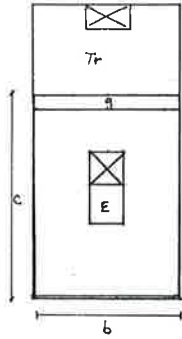

**SUBTIPUS:**  
**DEFINICIO:**

Aplicacions del model genèric per habitatge obrer. Edifici entre mitgeres en profunditat. Sobre l'eix de simetria col·locats en profunditat la caixa d'escala i un petit celobert (4-8 m<sup>2</sup>).

**PROGRAMA:**

Dos habitatges en profunditat, simètrics. Esquema interior amb pas adossat al celobert-caixa d'escala (1) tot i que a finals de segle la major preocupació higiènica va imposant el passadís a la mitgera o situacions mixtes.

La disposició del pas adossat al celobert millora la percepció visual dels espais dels davants i darreres, però implica la presència d'espais a mitgera sense ventilació. La cuina i el servei higiènic queden vinculats al celobert o a la segona façana.

**FAÇANA:**

Baix estandart superficial 50-60 a 80-90 m<sup>2</sup> c/hab.

**SECCIO CARACT.:** P. Baixa + entresolat (optatiu) + 4 plantes.

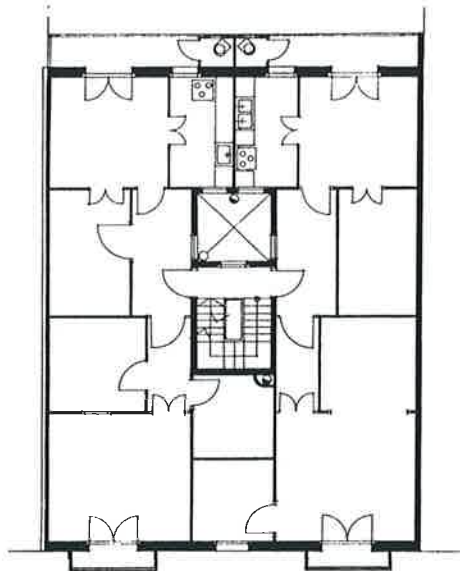

P. TIPUS

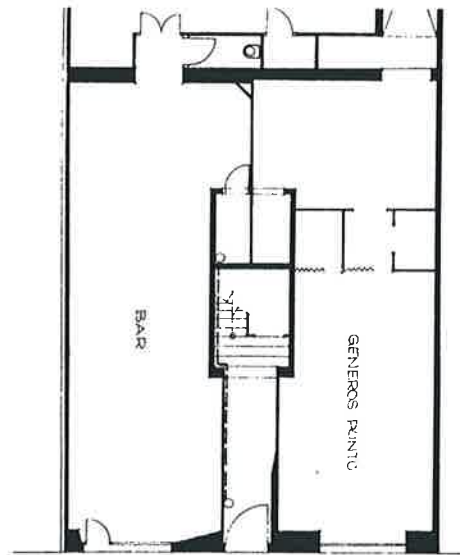

P. BAIXA-ACCES

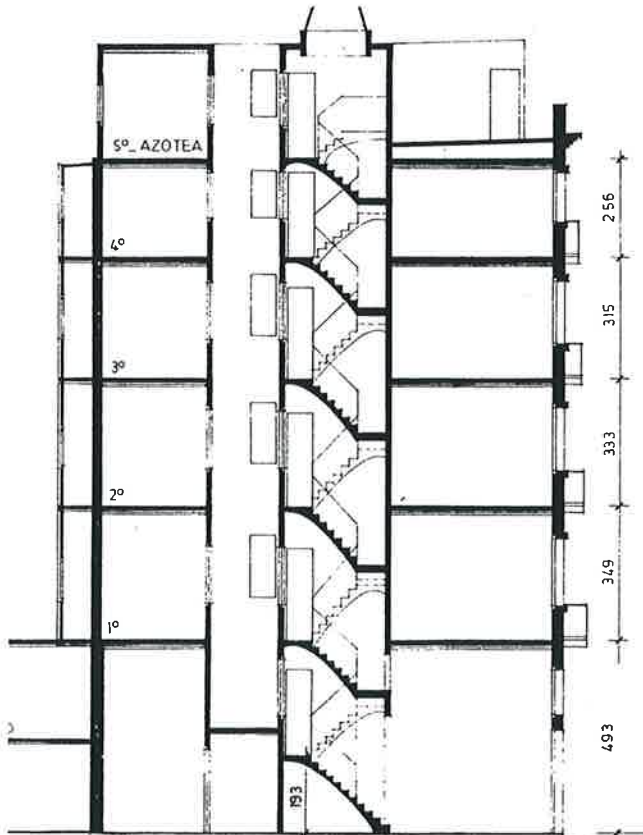

SECCIO EN PROFUNDITAT

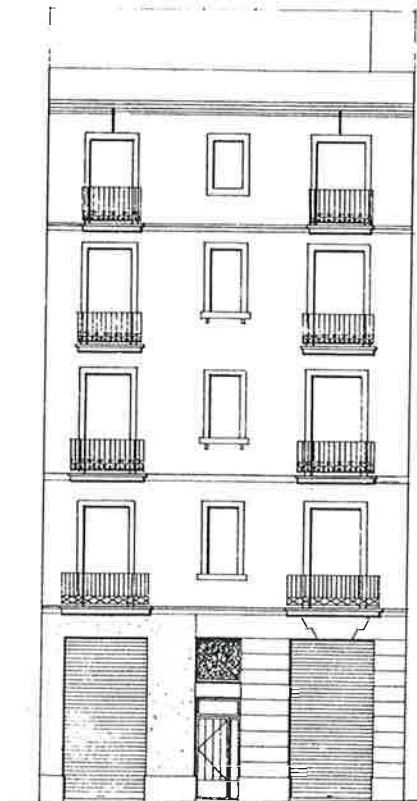

FAÇANA-ACCES

B4 b<10, c<18. Aplicacions del model per amplades.

El model es formalitza amb dos esquemes diferents.

a) 3/4/5. Pas centrat o adossat a celobert amb espais a banda i banda. Prioritza el domini espacial en detriment de la higiene.

b) 1/2/6. Pas adossat a mitgera i espais a una banda. Pèrdua de domini espacial en front d'una millora higiènica.

Ambdós esquemes impliquen la presència d'espais oberts de pas poc especialitzats. En els extrems o adossats al celobert els espais més especialitzats (cuines, dormitoris, WC). Escala pròxima a façana excepte en els dos esquemes que li anteposen la sala-alcova en profunditat (1/2/5).

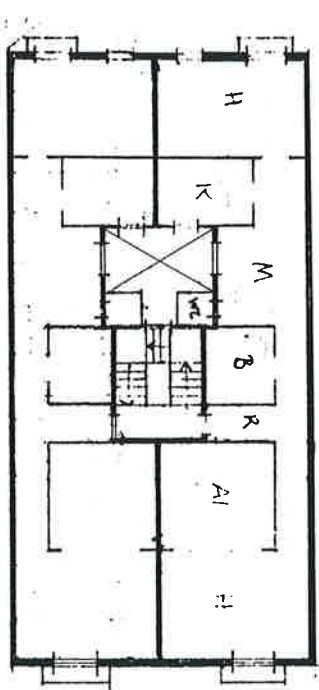

1. 8,25 x 16

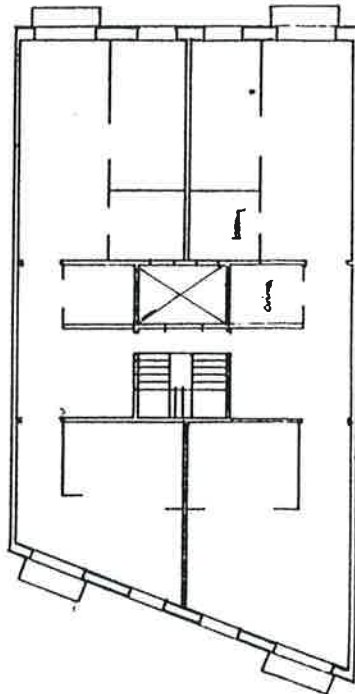

2. 8,75 x 15,5

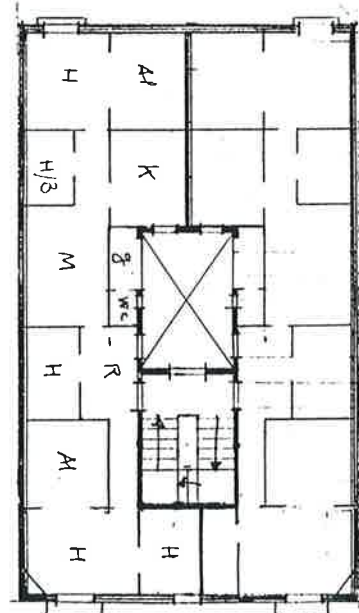

3. 9 x 15

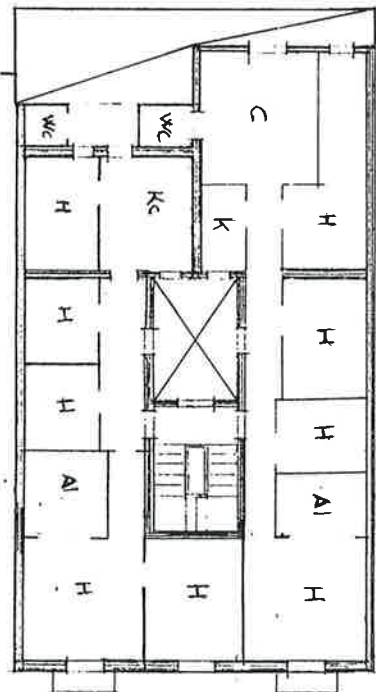

4. 9,5 x 15,5

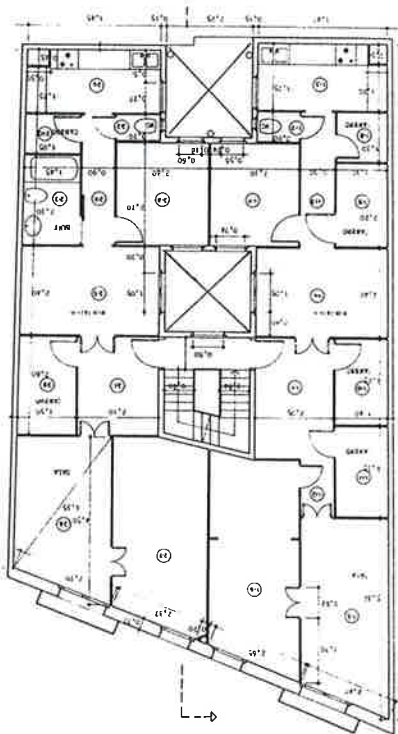

5. 10 x 17

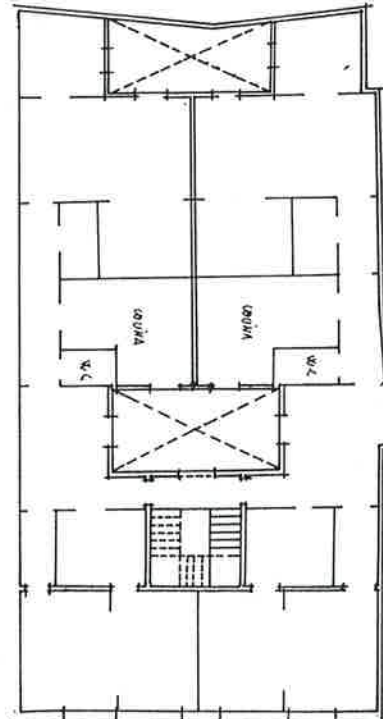

6. 10 x 18



B4 amplada  $b < 10$ , profunditat  $18 < c < 28$ .

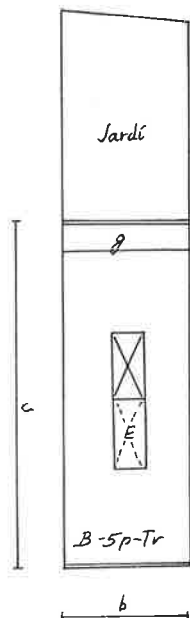

**SUBTIPUS:** Aplicacions del model genèric per habitatge de transició entre l'h. obrer i el burgès.

**DEFINICIO:** Edifici entre mitgeres en profunditat. Sobre l'eix de simetria col.locats en profunditat la caixa d'escala i un celobert ( $6-12 \text{ m}^2$ ) o dos de més petits. Dos habitatges en profunditat, simètrics.

**PROGRAMA:** L'esquema interior amb pas adossat a celobert evoluciona amb el temps i la major preocupació higiènica, tendeix a situar-lo a mitgera. La major profunditat implica alliberar els dos fronts de façana a les estances o sales-alcoves, mentre que la cuina i el servei higiènic estan vinculats sempre al celobert. Mig estandart superficial  $80-90$  a  $130-140 \text{ m}^2$  c/habitatge.

**FAÇANA:** 3 obertures, totes balcons. (Excepcions: 2 balcons o 2 balcons+2 finestres).

**SECCIO CARACT.:** P. Baixa + entresolat (opcional) + 4 o 5 plantes.

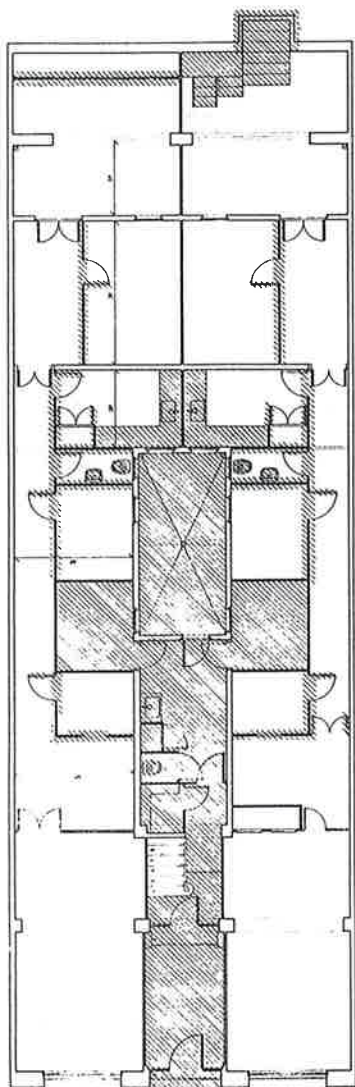

PLANTA BAIXA

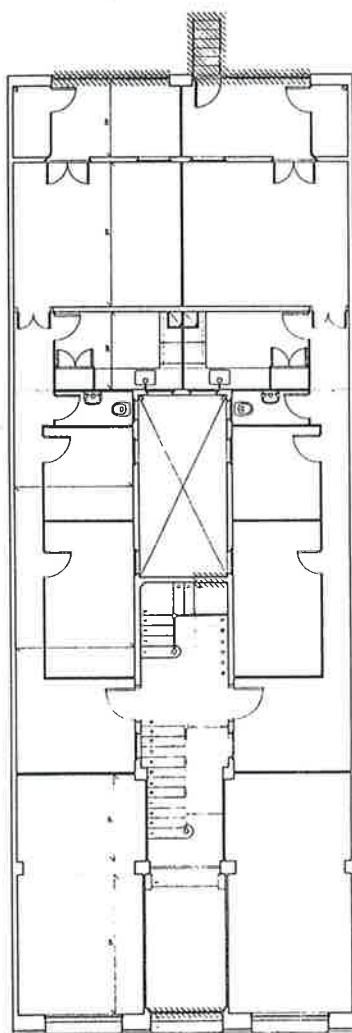

PLANTA ENTRESOLAT

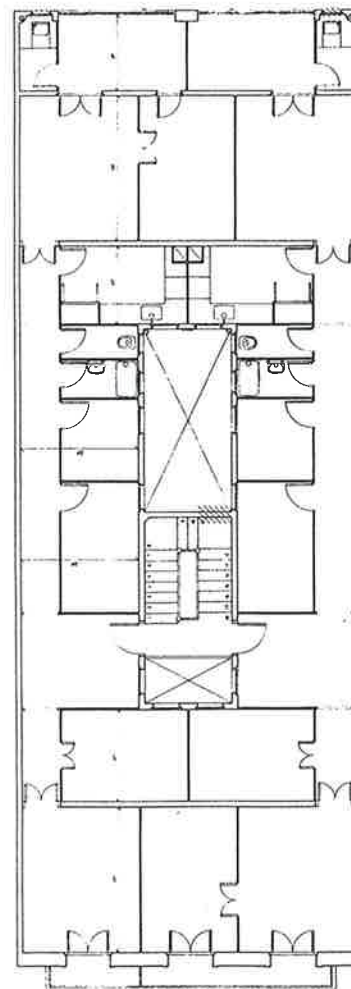

PLANTA TIPUS (9,25X25 m.)

B4 amplada b<10, profunditat 18<c<18 (continuació).

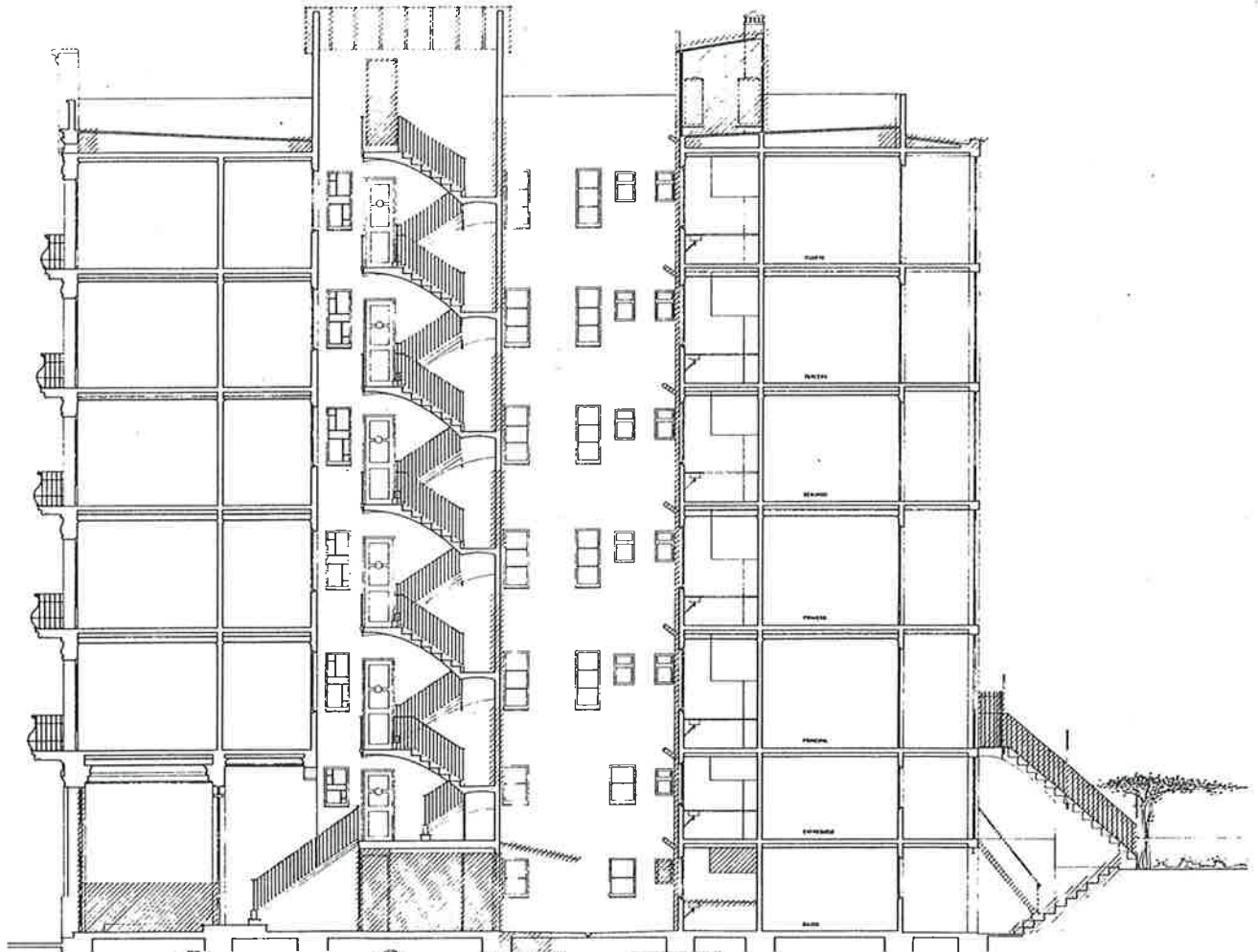

SECCIO LONGITUDINAL

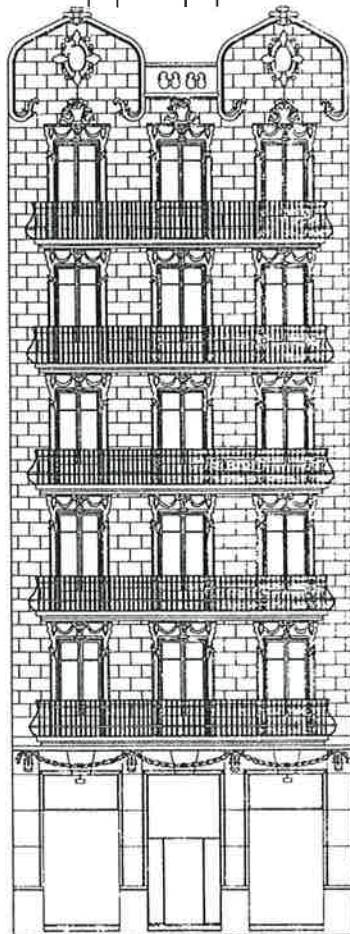

FAÇANA A CARRER

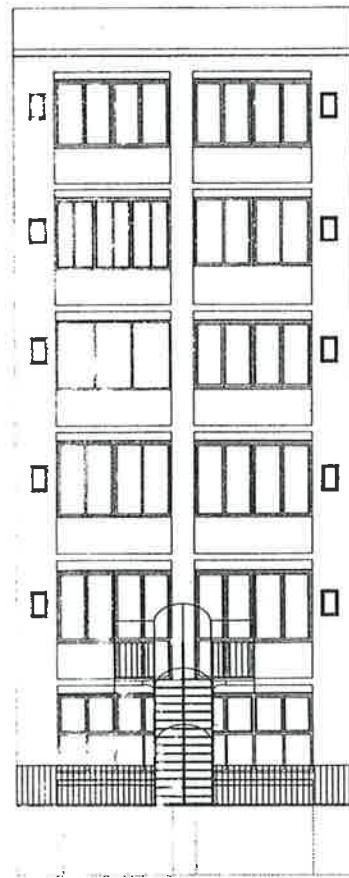

FAÇANA A PATI D'ILLA



B4 b<10, 18<c<28. Aplicacions del model per amplades.

Les aplicacions del model a finals de segle (1,2,3) palesen la major preocupació higiènica amb creixement o desdoblament del celobert (3) i amb predomini del pas a mitgera. La casa burgesa (1,2,3) tendeix a espais més grans en detriment del nombre de cambres de la casa obrera de mig estandard (6).

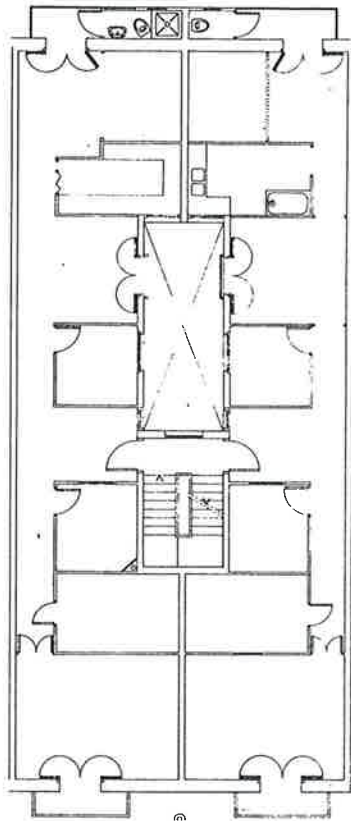

1. 8,75 x 20,5

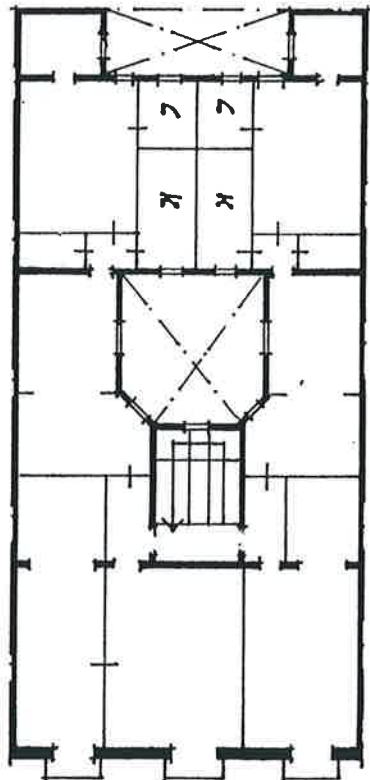

2. 9,5 x 19

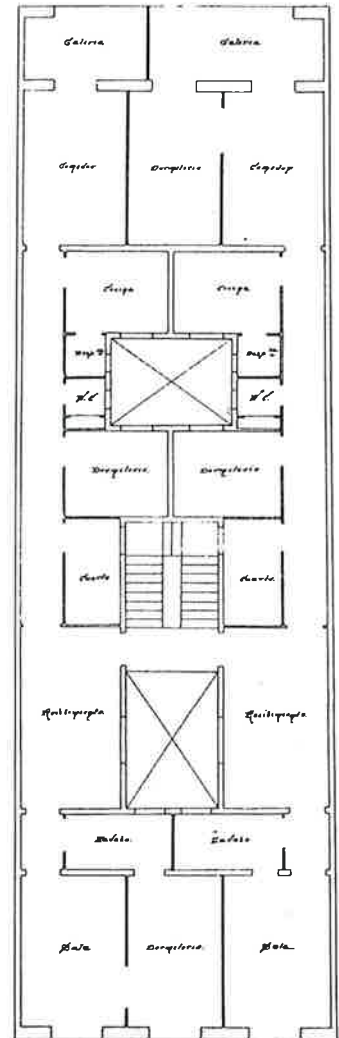

3. 8 x 26,5

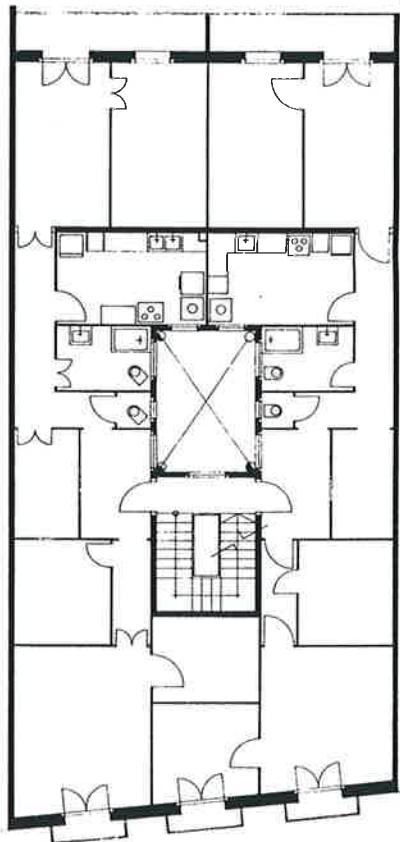

4. 10 x 21

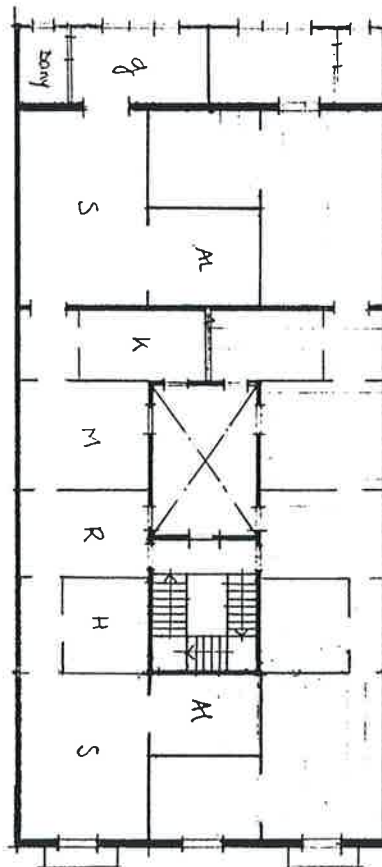

5. 10 x 22

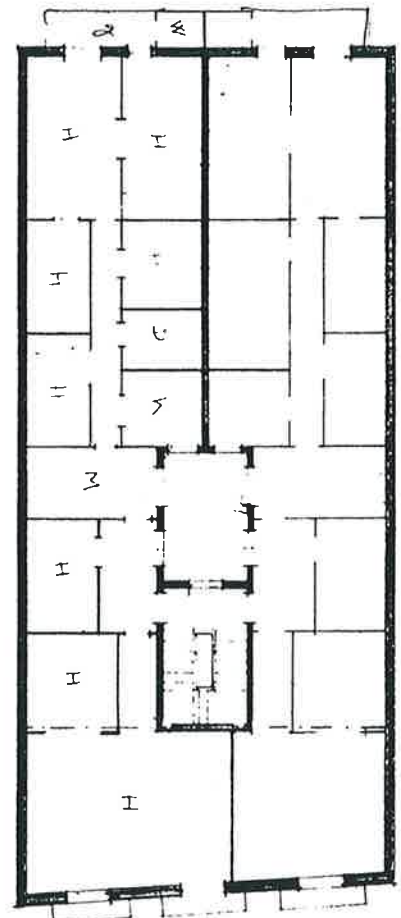

6. 10 x 23

B4 amplada 10<b<12.

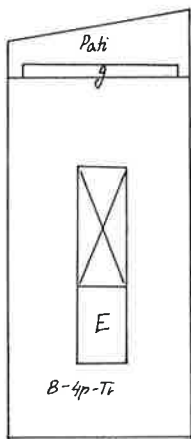

- SUBTIPUS:** Aplicacions del model genèric per habitatge burgès.
- DEFINICIO:** Edifici entre mitgeres en profunditat. Sobre l'eix de simetria col·locats en profunditat la caixa d'escala i un celobert ( $S > 8 \text{ m}^2$ ) o dos, un d'ells vinculat a l'escala. Dos habitatges en profunditat, simètrics.
- PROGRAMA:** La creixent sup.const./habit. suposa un major nombre i especialització dels espais. Presència d'aplicacions del model amb pas interior centrat o adossat a l'escala-celobert i tendència al pas a mitgera en aplicacions del model a finals del segle. En parcel·les profundes el model consolida grans crugies a ambdues façanes. Per profunditats entre 16 i 26 m. l'estandart oscila entre 100 i 150  $\text{m}^2$  c/hab.
- FAÇANA:** 3-4 obertures. En façanes amb models molt predeterminats pot existir contradicció entre el nombre d'obertures a façana i el nombre d'espais a la primera crugia de la planta.
- SECCIO CARACT.:** P. Baixa + entresolat (opcional) + 3-4 plantes.  
P. Baixa + 4-5 plantes.

*a la*

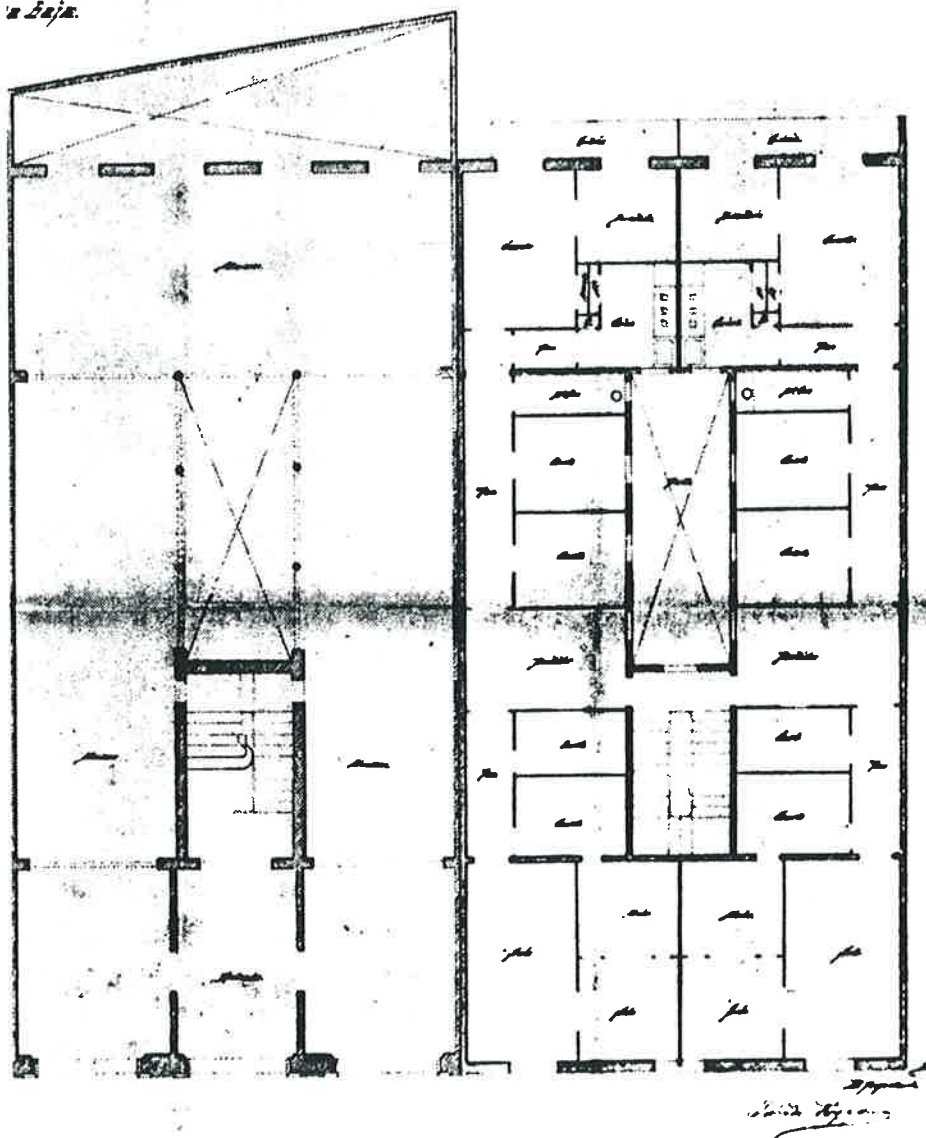

PLANTA BAIXA (1)

PLANTA TIPUS (2)





**B4 10<b>12. Aplicacions del model per amplades.**

La persistència (i potser predomini?) de l'esquema distributiu amb el pas centrat o adossat a l'escala-celobert ve matisada sovint per la interposició d'espais oberts de pas (menjador, sala 1/2/3), en front d'esquemes més rigurosos (4) de pas i espais tancats a la mitgera sense ventilació directa a l'exterior.

Les aplicacions del model a finals de segle presenten quasi sempre un increment substancial de la superfície del celobert central normalment amb  $s > 10 \text{ m}^2$ . (1,3,4).

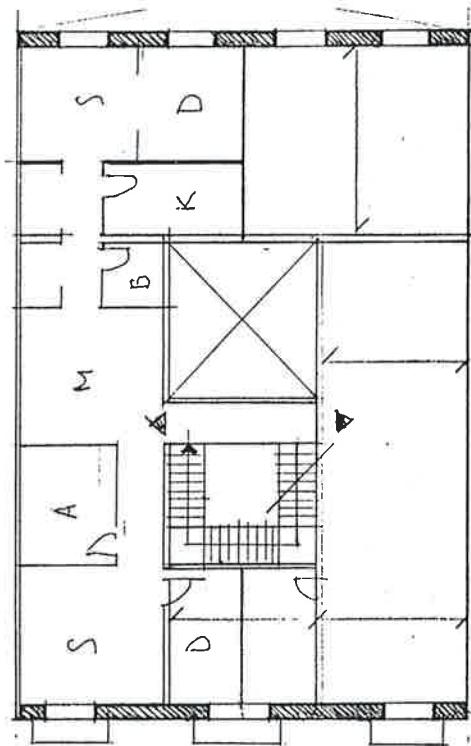

1. 12 x 18

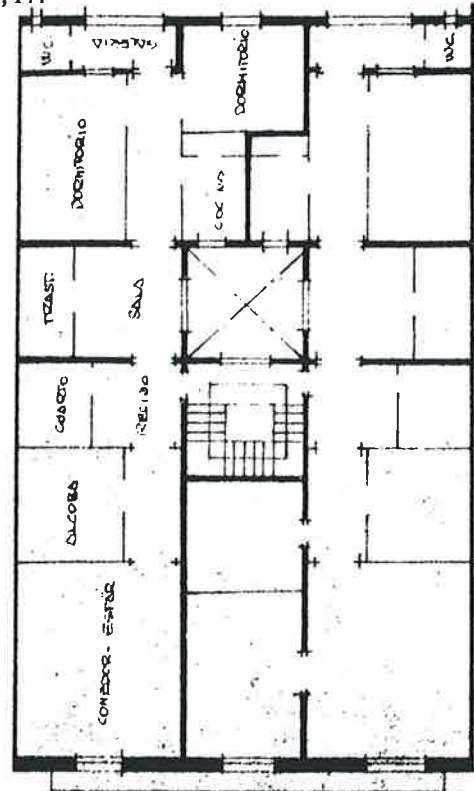

2. 12 x 20

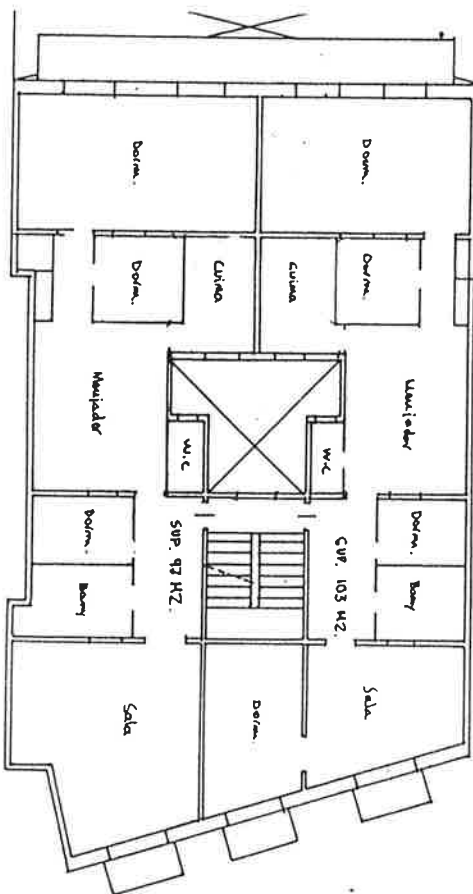

3. 12 x 20,5

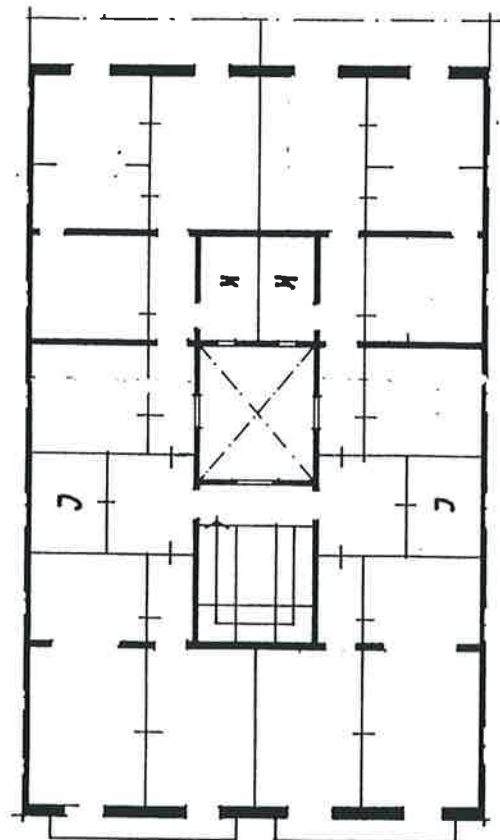

4. 12 x 21



B4 amplada 6 > 12.

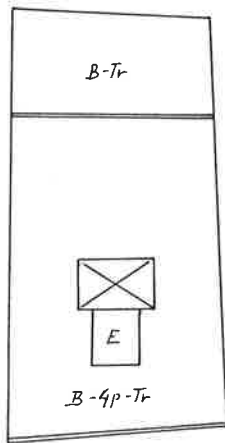

- SUBTIPUS:** Aplicacions del model genèric per habitatge burgès.
- DEFINICIO:** Edifici entre mitgeres en profunditat. Sobre l'eix de simetria col·locats en profunditat la caixa d'escala i el celobert ( $S > 10 \text{ m}^2$ ) o dos, un d'ells vinculat a l'escala. Dos habitatges en profunditat, simètrics.
- PROGRAMA:** La major amplada propicia espais grans intermitgs, a més a més dels de les crugies principals a façanes. Les crugies a façana es forcen de llum o s'articulen en profunditat (sales-alcoves) per tal de reduir el nombre d'espais intermitgs i evitar la col·locació dels celoberts a mitgera (que seria el pas al model B6). Edificis amb profunditats limitades i sovint amb amplada més gran que la profunditat, la qual cosa trastoca les característiques i disposició dels espais de les crugies de façana. Estandart mig-alt  $100-160 \text{ m}^2 \text{ c/habitatge}$ .
- FAÇANA:** 4 obertures fins 15 m. tot balcons. Per altres amplades 1 obertura cada 3/3,5 m.
- SECCIO CARACT.:** P. Baixa + entresolat (opcional) + 4 plantes.

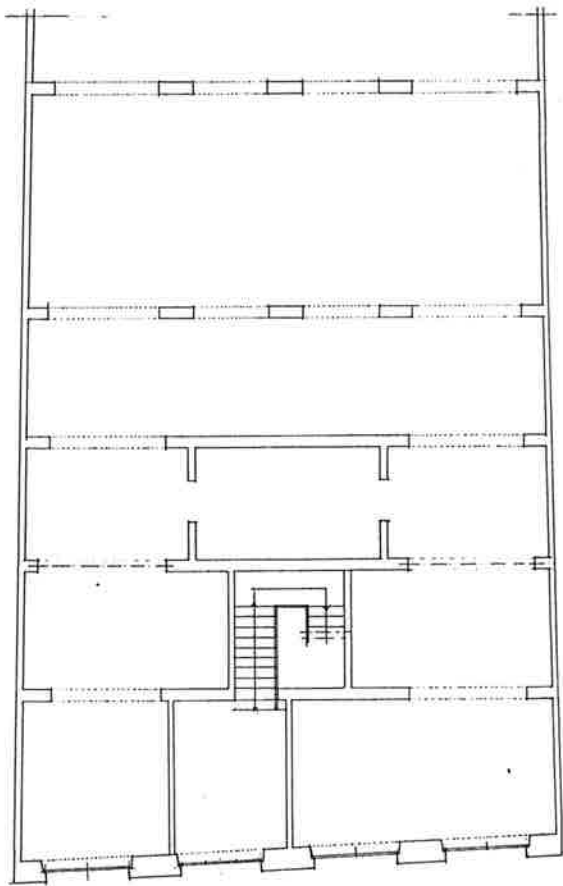

PLANTA BAIXA

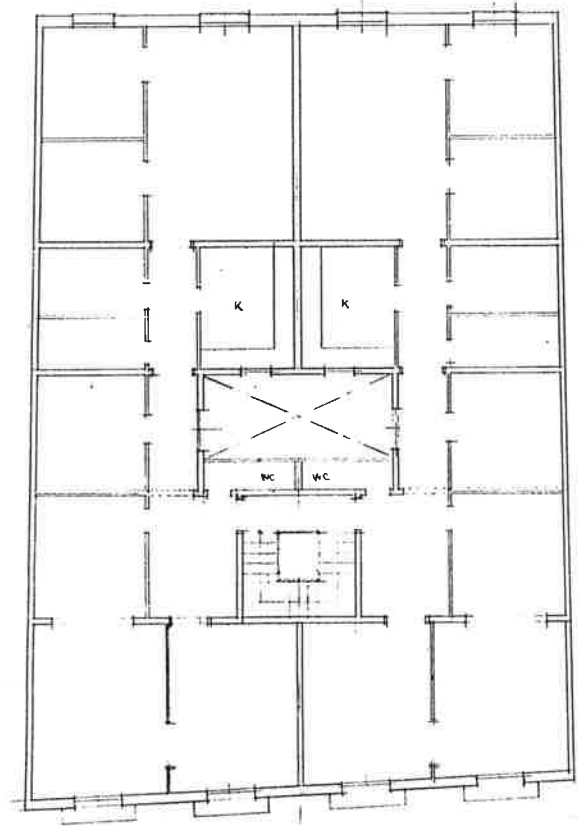

PLANTA TIPUS

B4 b>12. Aplicacions del model.

Permanència dels dos esquemes distributius interiors alternatius: pas adossat a la mitgera o pas adossat al celobert-caixa d'escala.

Per grans amplades (b>16) és possible trobar aplicacions del model amb pas interior equidistant de la mitgera i del celobert i propicia espais a banda i banda. La tendència però en aquestes amplades és a adoptar ja l'esquema o model B6, amb l'aparició de dos celoberts adossats a les mitgeres per tal de ventilar els espais adjacents.

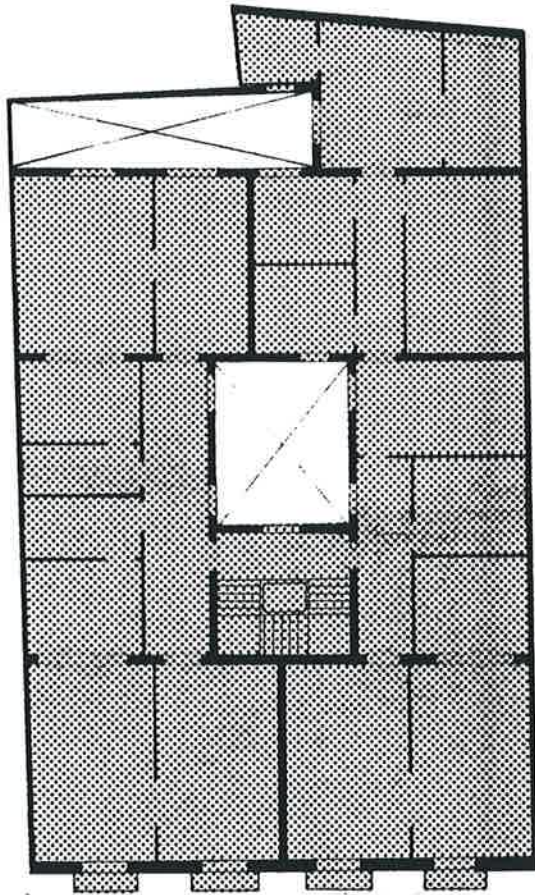

1. 13,5 x 19,5

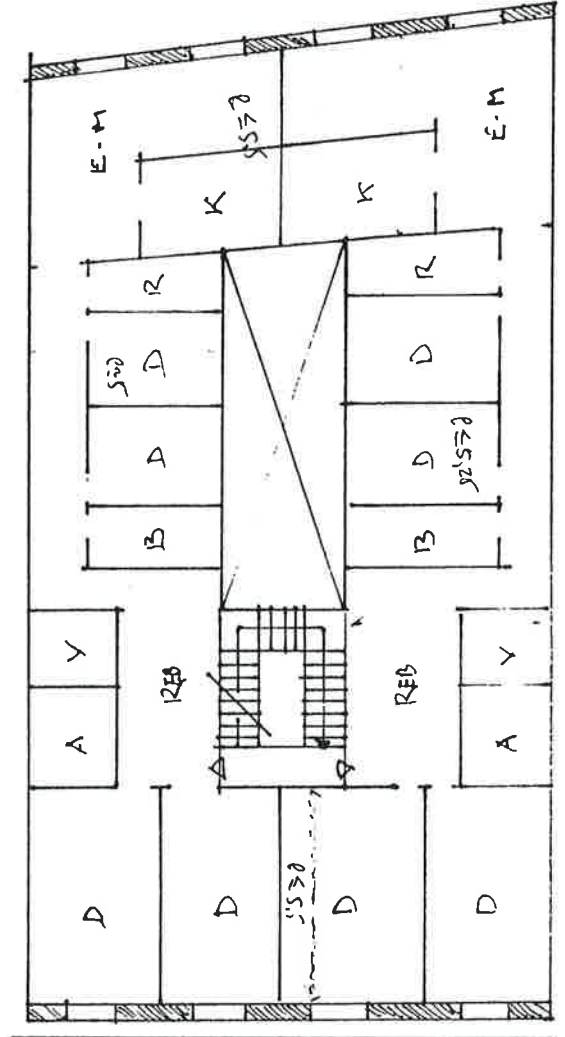

2. 14 x 26

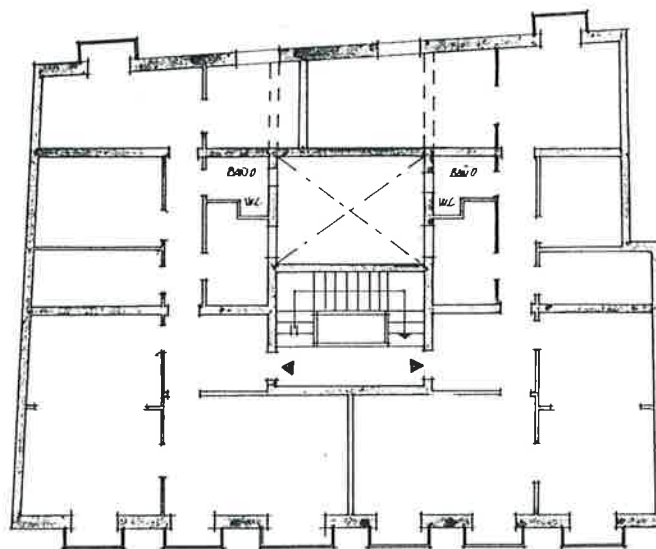

3. 16,5 x 13





CANTONADA B4/-/c.

A. Edifici en cantonada simple.

**SITUACIO 1.** Aplicació del model entre mitgeres paral·leles sense modificacions substancials en una parcel·la en cantonada.

Tot i la simetria espacial i superficial dels dos habitatges la disposició en cantonada fa desaparèixer la possibilitat d'una façana posterior per la qual cosa l'habitatge interior presenta unes condicions higièniques i d'il·luminació molt inferior al de cantonada, tot i l'aparició habitual d'un celobert complementari en la trobada de les dues mitgeres o sobre la més llarga.

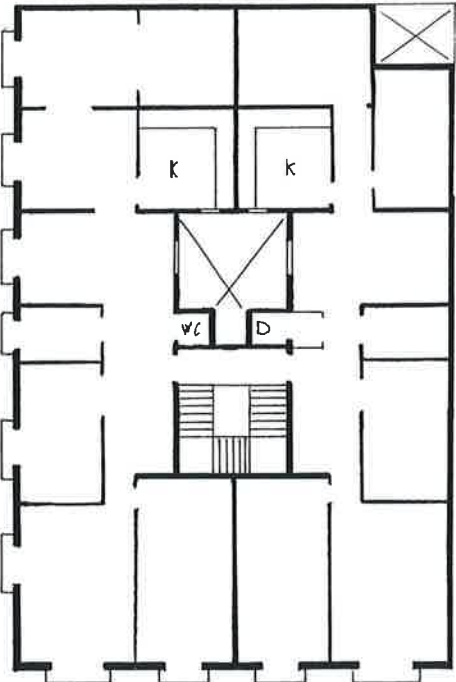

**SITUACIO 2.** Aplicació del model amb disposició de l'escala celobert sobre l'eix de simetria perpendicular a la façana més llarga que actua com a front principal i accés.

Suposa un avanç respecte a la solució 1, doncs la disposició simètrica dels dos habitatges respecte a l'eix de simetria transversal incrementa el front de façana de l'habitatge interior.

Es manté la presència d'un segon celobert en el racó de les dues mitgeres o sobre una d'elles.

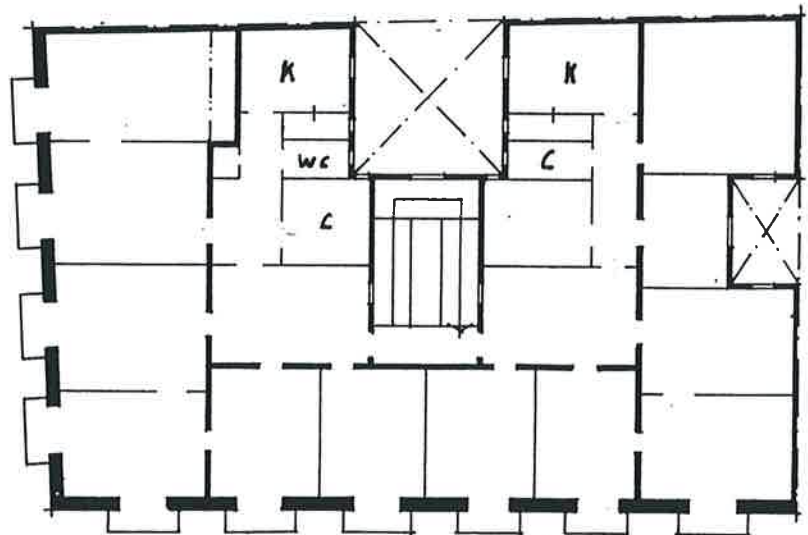

B. Edifici en doble cantonada.

La disposició de la planta amb tres fronts de façana afavoreix una disposició simètrica, i per tant una aplicació immediata del model genèric.

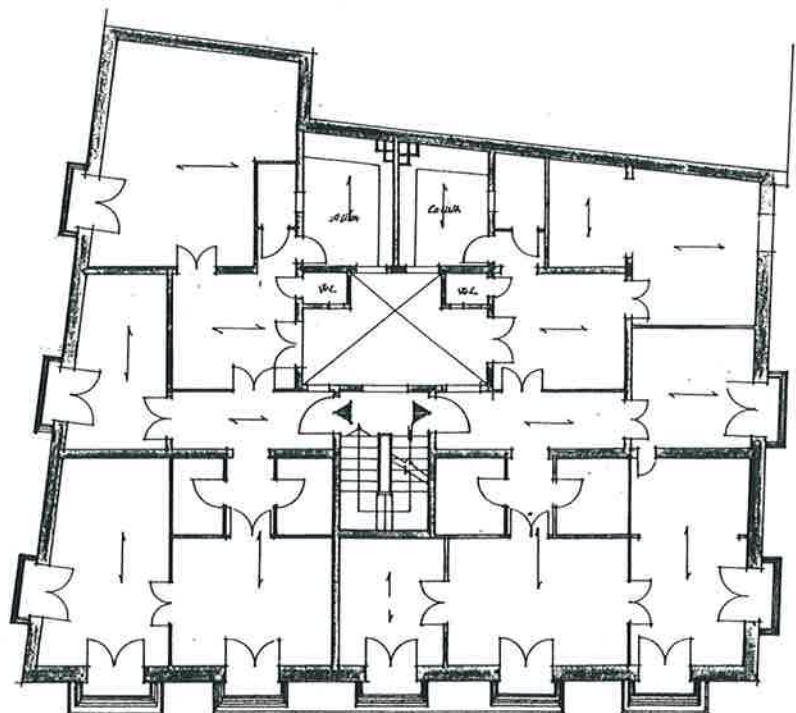



DEFORMAT B4/-/d.

TRES SITUACIONS CARACTERÍSTIQUES.

1. Planta regular, esquema distributiu distorsionat. Desplaçament relatiu entre caixa d'escala i celobert. Implica habitualment un desequilibri intern i pèrdua de simetria de la planta.

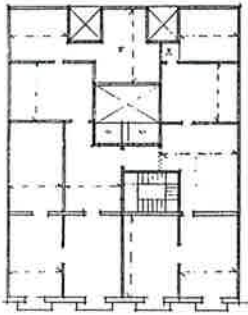

Les irregularitats en l'aplicació del model no són causades per la configuració de la parcel·la, sinó per raons de programa o manca de criteris tipològics clars.

Normalment l'asimetria dels elements bàsics de la planta no es trasllueix a la façana, excepte potser pel que fa a l'accés de planta baixa a l'escala.

2. Planta irregular, esquema distributiu adaptat. La deformació (normalment poc important) de la planta ha portat a una aplicació del model "adaptada" amb desplaçaments relatius de la caixa d'escala i celobert o asimetries distributives puntuals.

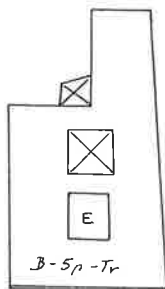

Aplicació habitual sobre teixits Romà-Medievals amb parcel·lació irregular.

Tot i la irregularitat de la planta, la façana quasi sempre manté una perfecta simetria i distribució homogènia d'obertures.

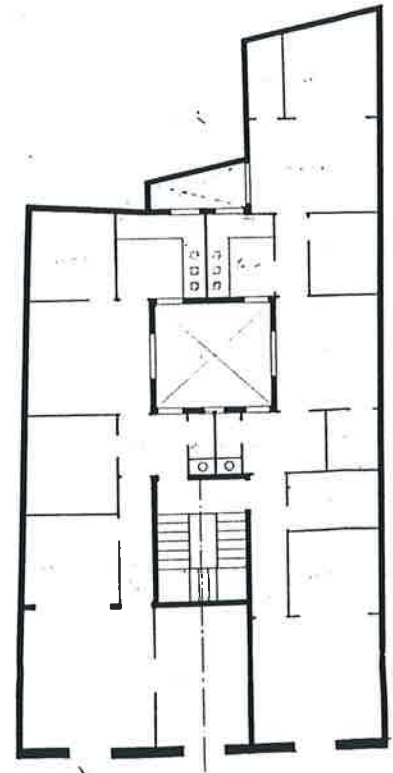
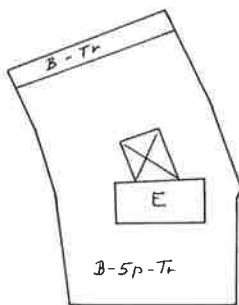

3. Planta clarament irregular. Esquema escala-celobert regular.

La clara irregularitat de la parcel·la no ha impedit una implantació d'un eix de simetria ordenador de la planta i sobre ell, del conjunt caixa d'escala-celobert.

La deformació del model ve, però, determinada per la configuració perimetral que juntament amb els elements anteriors el defineix.

El desequilibri de masses respecte al teòric eix de simetria implica una deformació de l'esquema distributiu intern de cada habitatge, en funció del perfil parcel·lari concret.

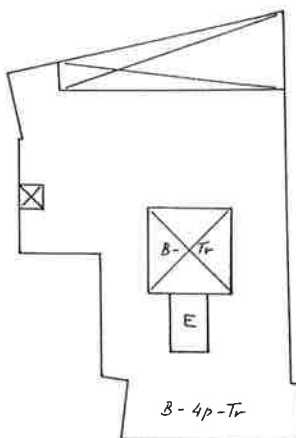

ROMA-MEDIEVAL

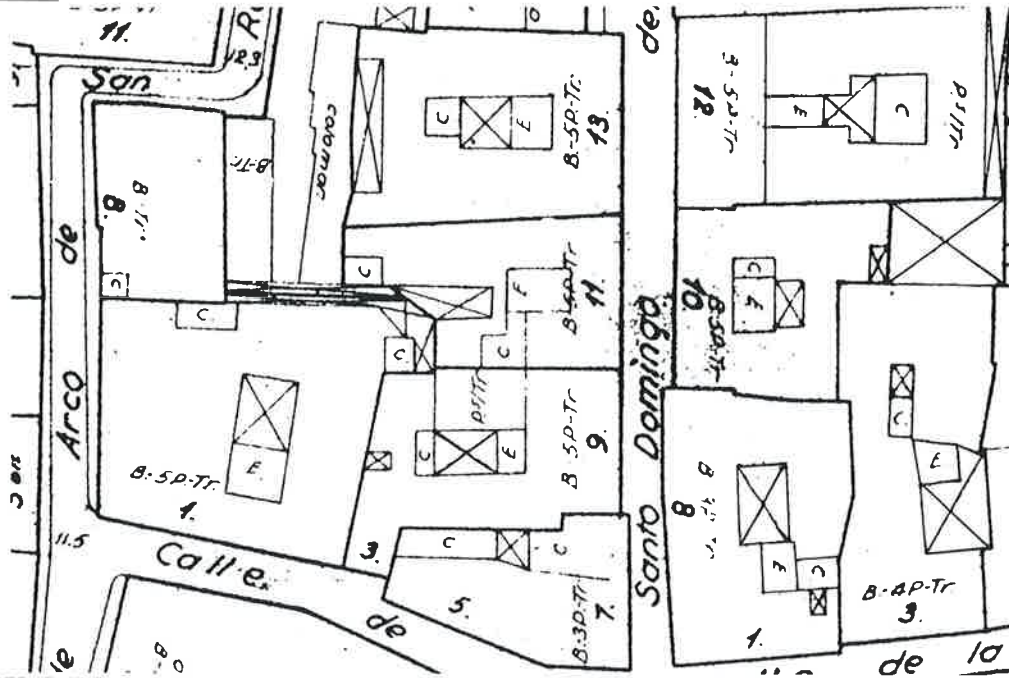

DEL XIX DEL RAVAL

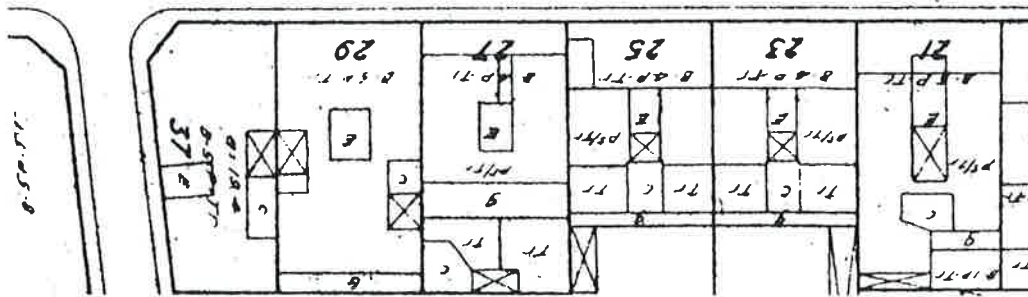
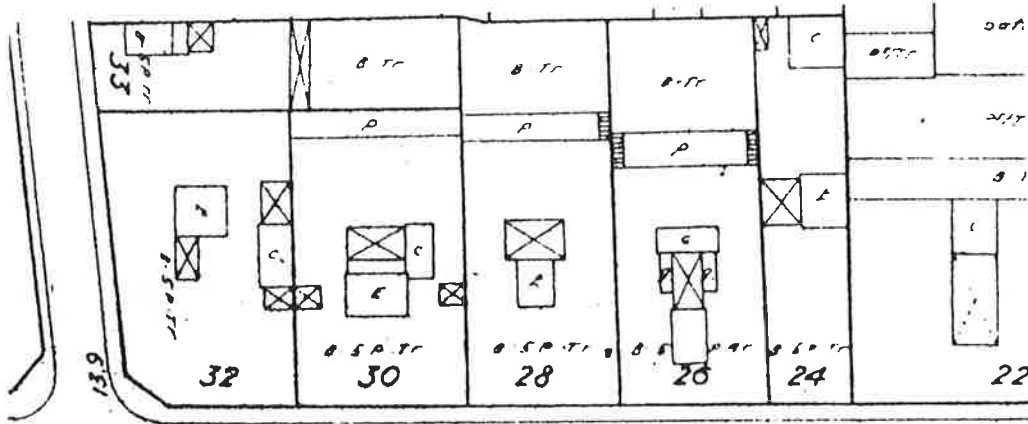

DEL XIX EIXAMPLE

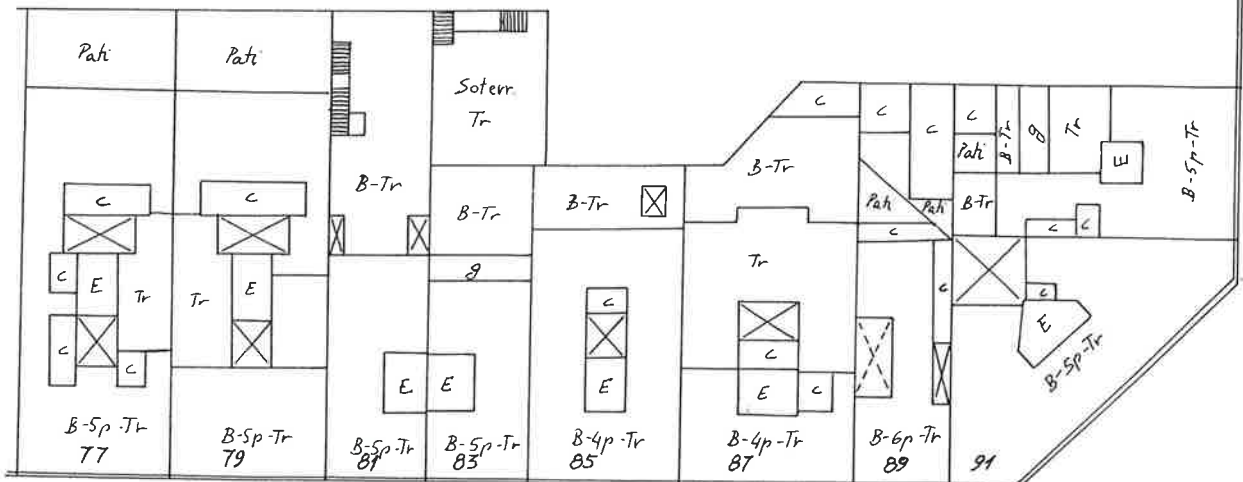



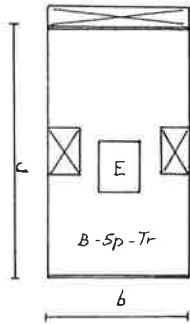

**SUBTIPUS:** Preferentment habitatge obrer.

**DEFINICIO:** Edifici entremetgeres en profunditat. Caixa d'escala sobre l'eix principal i dos celoberts a mitgeres simètrics. Dos habitatges per planta amb doble front de façana: al carrer i al pati d'illa o celobert al fons de la parcel·la.

**PROGRAMA:** L'especialització espacial creix en paral·lel a l'estandart  $m^2$  c./hab.

L'aplicació en estandarts de  $60-80 m^2$  c./hab. manté sovint l'entrada, menjador, cuina i servei higiènic mínims al voltant de cada celobert i estances, dormitoris o sala-alcova en profunditat als fronts de façana.

Aquest model representa una formalització de la planta més higiènica amb la desaparició d'espais principals sense ventilació.

Estandart molt variable ( $60-90 m^2$  c./hab. (casa obrera) fins a  $120-150 m^2$  c./hab. (casa burgesa))

**FAÇANA:** El major estandart implica el predomini del balcó (amb o sense voladís). Amplades  $8-10 m$ . 3 obertures.  $10-14 m$ . 4 obertures. En altres estandarts 1 obertura  $c/3,5-4 m$ . de façana.

**SECCIO CARACT.:** P. Baixa, entresol (opcional) i 4 o 5 plantes.

**MODEL D'ESTANDART BAIX-MIG ( $60-90 m^2$  C/HABITATGE)**

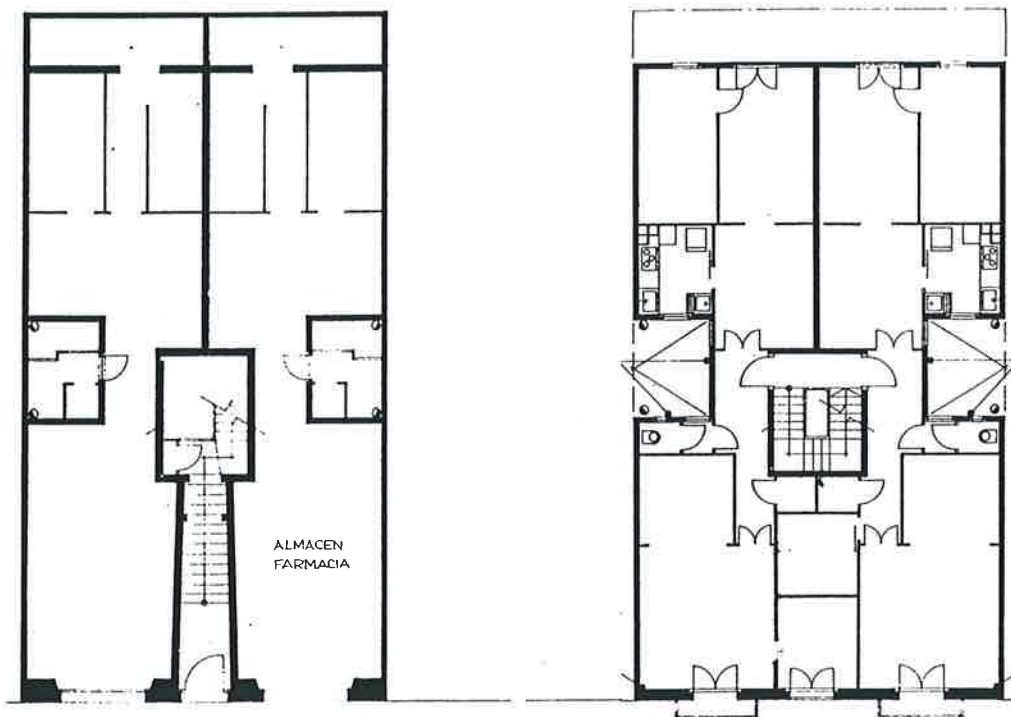

PLANTA BAIXA

PLANTA TIPUS

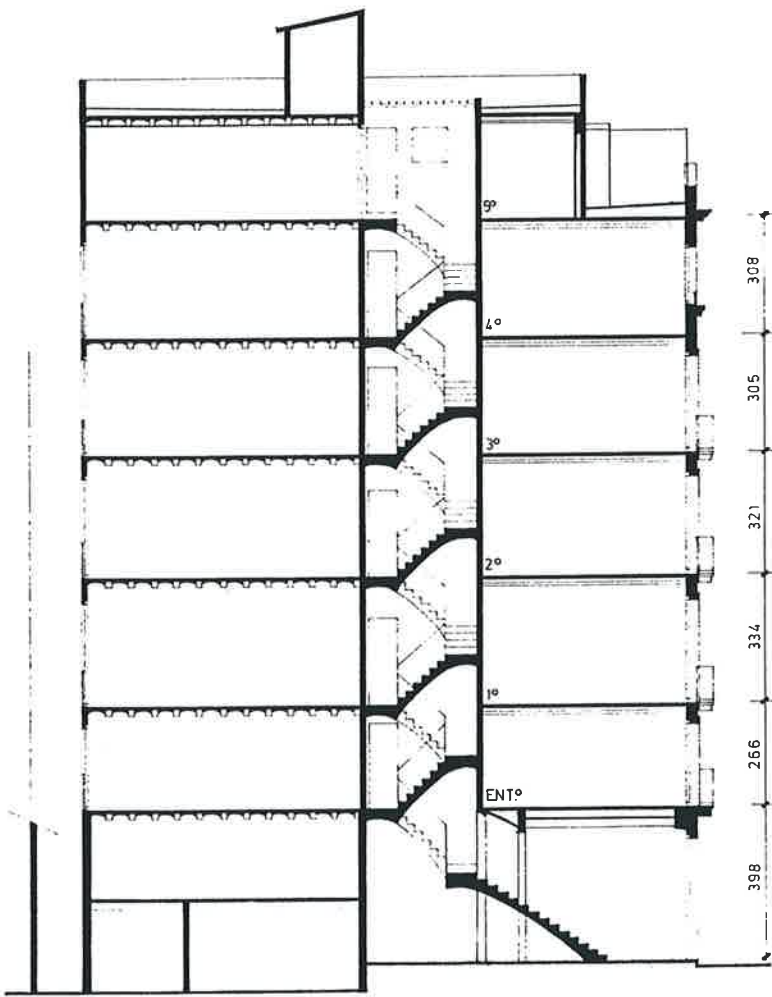

SECCIO EN PROFUNDITAT

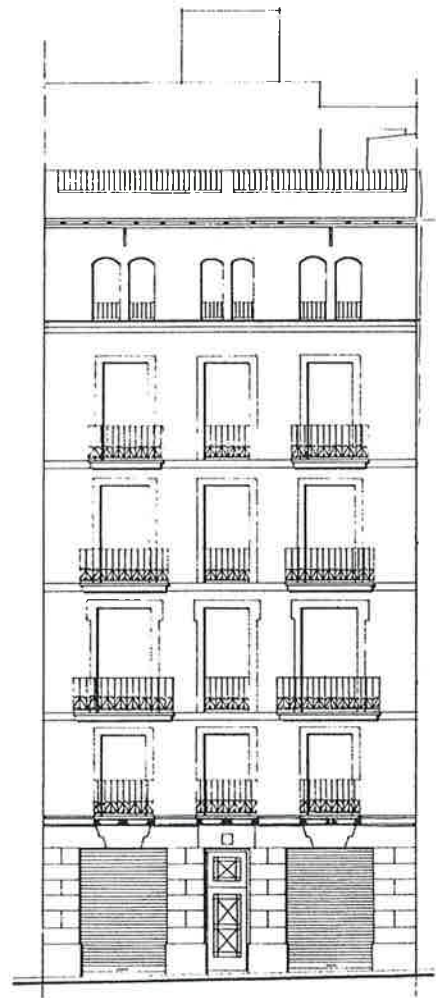

FAÇANA A CARRER



APLICACIONES DEL MODEL BASIC.

BAIX ESTANDART

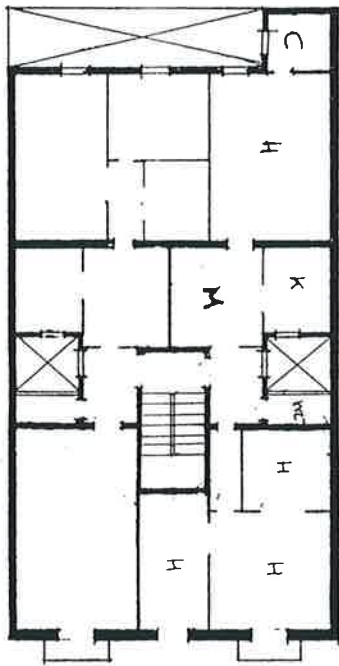

MIG ESTANDART

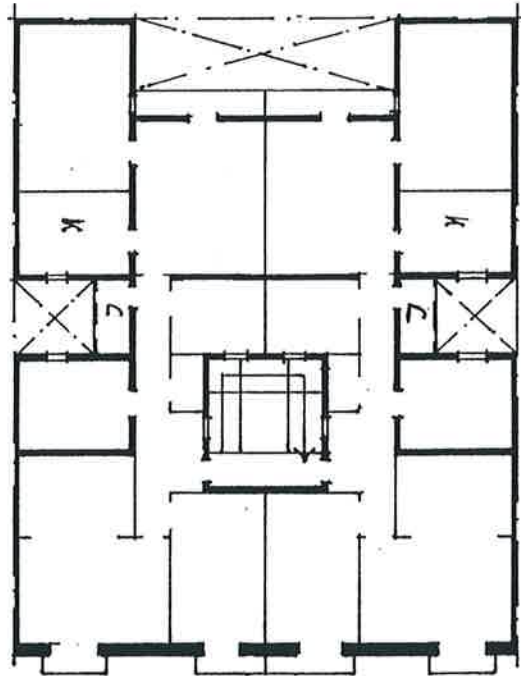

ALT ESTANDART

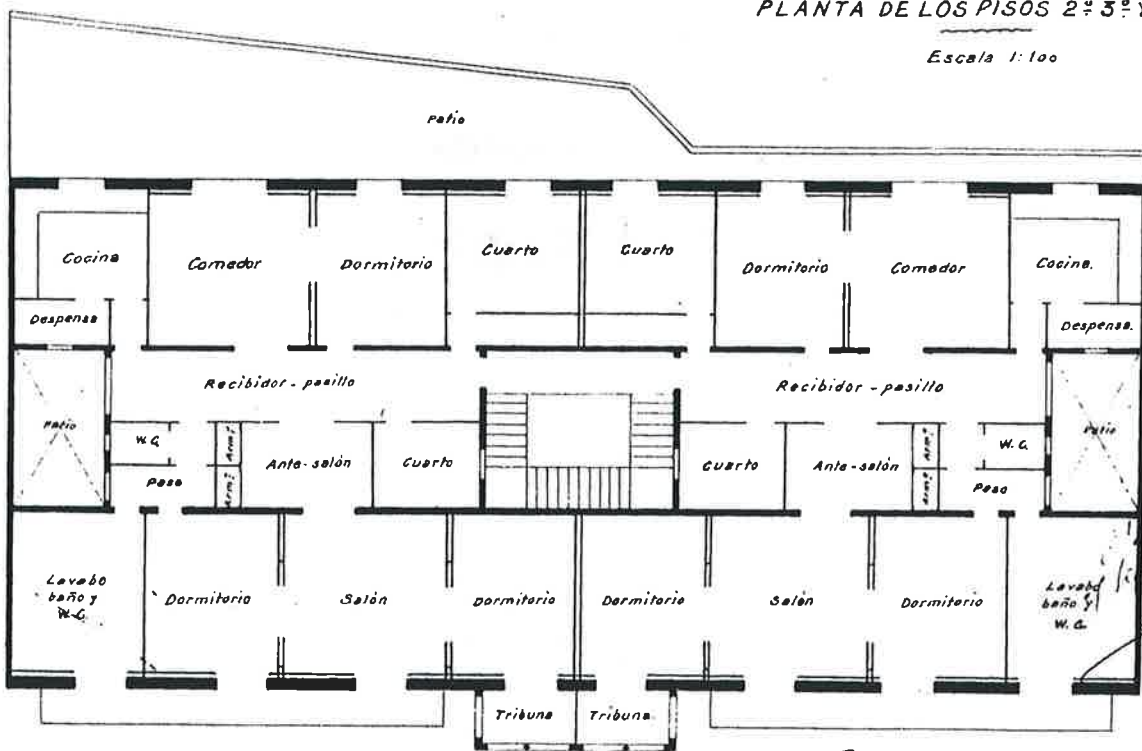

PLANTA DE LOS PISOS 2º 3º Y 4º

Escala 1:100

SUBMODEL B5/a/-.

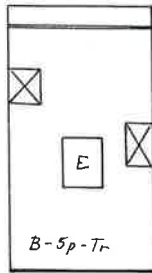

**ELEMENTS DIFERENCIALS DEL MODEL.**

Disposició asimètrica dels dos celoberts/patis de ventilació a mitgeres.

Les variacions en la disposició distributiva dels espais posa de relleu la importància de la posició relativa dels elements invariants de la planta.

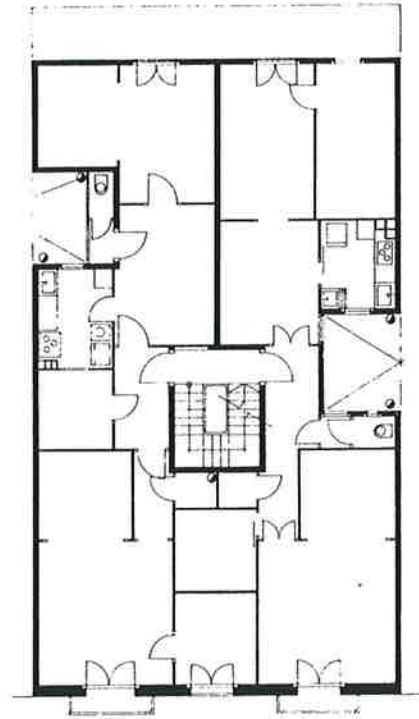

BSUBMODEL 5/e/-.

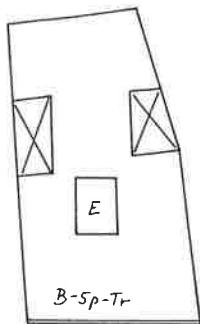

**ELEMENTS DIFERENCIALS DEL MODEL.**

No existeix una segona façana interior a pati d'illa o celobert al fons de la parcel.la.

Els dos celoberts a les mitgeres assumeixen el paper d'il.luminació i ventilació de la zona central i la crugia posterior de la planta.

Situació poc freqüent, en teixits d'ocupació total.



CANTONADA B5/-/c.

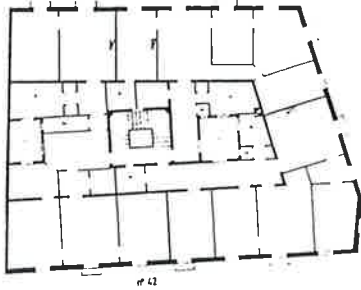

L'aplicació del model bàsic en cantonada ofereix solucions molt adaptades a cada situació concreta.

Es manté però quasi sempre l'agrupació de les cambres higièniques i cuines a l'entorn dels celoberts deixant les estances i dormitoris en les crugies a façana.

Les condicions higièniques són millors que en el model en profunditat per l'increment relatiu del front de façana per habitatge.

DEFORMAT B5/-/d.

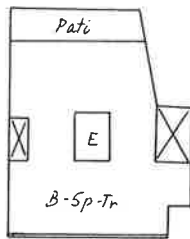

Deformació del model per dues causes presents separatament o simultàniament.

Per manca de simetria respecte a l'eix principal dels elements bàsics (o simetria dels elements però diferència substantiva en la seva configuració).

Per desequilibri significatiu de masses respecte als eixos de simetria per causa de la irregularitat de la parcel·la.

TEIXITS D'IMPLANTACIO.

ROMA MEDIEVAL



DEL XIX AL RAVAL

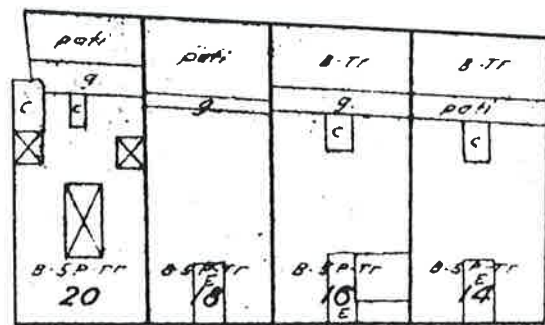

DEL XIX A L'EIXAMPLE

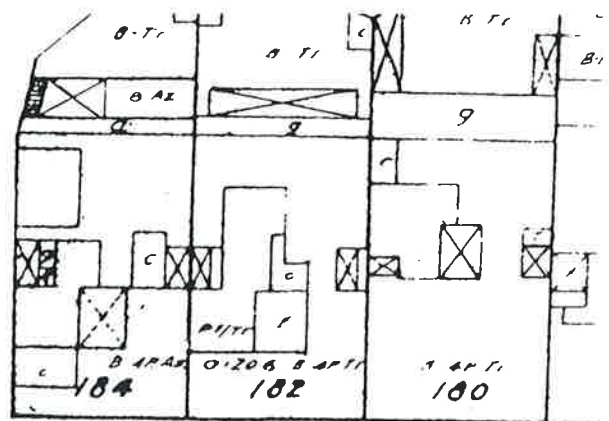

**SUBTIPUS:** Model específic d'habitatge burgès.

**DEFINICIO:** Edifici entre mitgeres en profunditat amb dues façanes. En la franja central de la planta trobem tres celoberts. El central sobre l'eix de simetria i dos laterals adossats a les mitgeres. Adossat al celobert central trobem la caixa d'escala. Esquema distributiu simètric amb dos habitatges per planta amb front a les dues façanes.

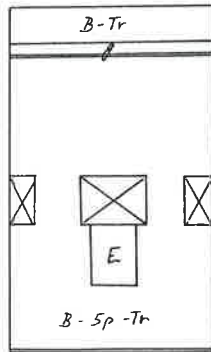

**PROGRAMA:** Creixent especialització dels espais a mesura que puja l'estandart superficial. Els serveis higiènics i en menor grau les cuines tendeixen a desplaçar-se als celoberts laterals. En edificis d'alt estandart el celobert central assoleix sovint un tractament de façana, amb una vinculació espacial amb l'accés i vestíbul de planta baixa quedant totalment desvinculat dels espais de serveis dels habitatges. Esquema distributiu interior dels habitatges amb pas centrat, adossat al celobert central i distribució amb espais a banda i banda. L'esmentada disposició permet un percepció espacial de l'habitatge en tota la seva profunditat.

**FAÇANA:** Habitualment una obertura-balcó cada 3-3,5 ml. de façana excepte per amplades  $b < 12$ .

**SECCIO CARACT.:** P.B. + entresolat (opcional) + 4 p. / P.B. + 5 p.

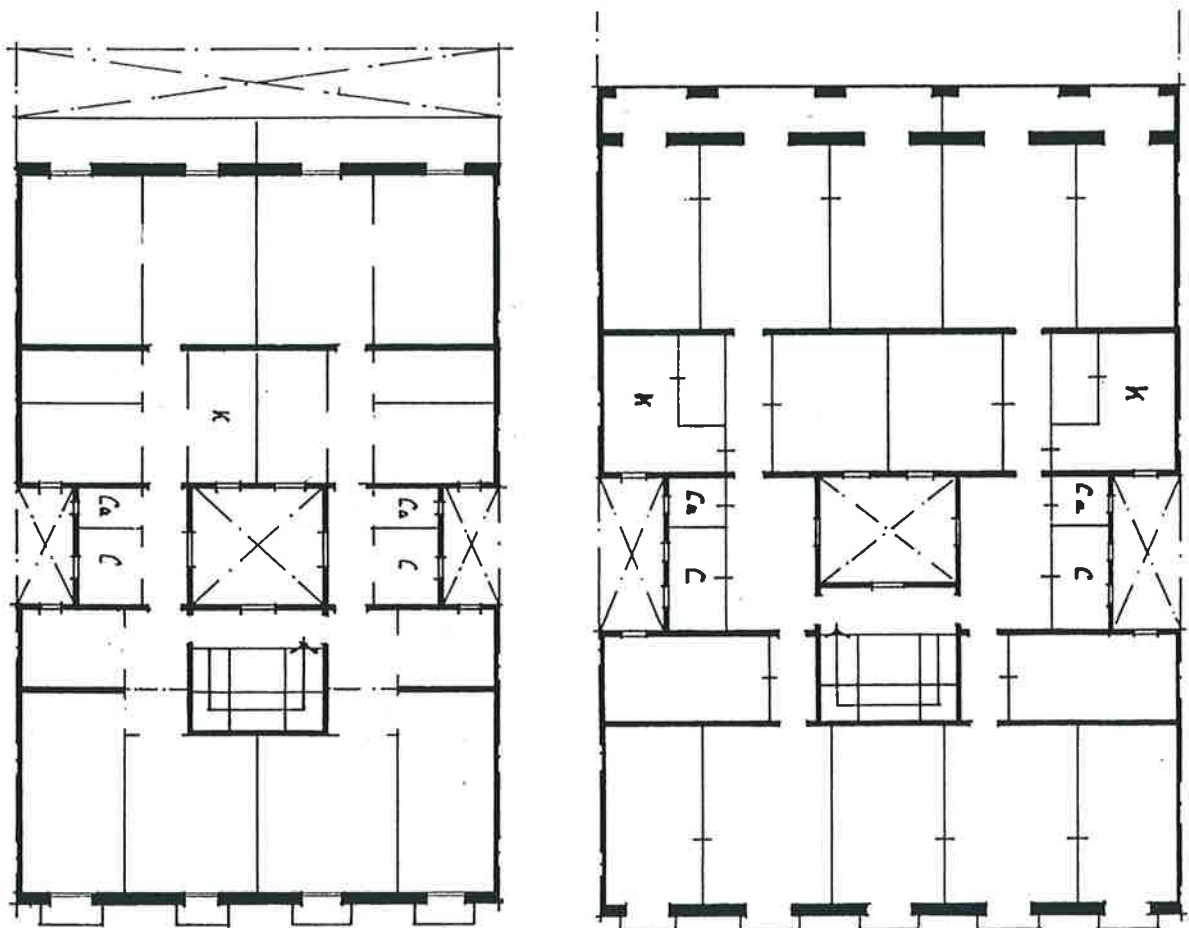



10<b<12 (1 i 2), 12<b<14 (3 i 4). APLICACIONS DEL MODEL PER AMPLADES.

- Façana posterior sense galeria (4) o galeria oberta (3) en finques sobre teixits antics o illes poc fondes, i predomini de la galeria tancada annexa a la façana posterior a l'Eixample.
- L'esquema més higiènic és el de cinc crugies paral.leles a façana (3).

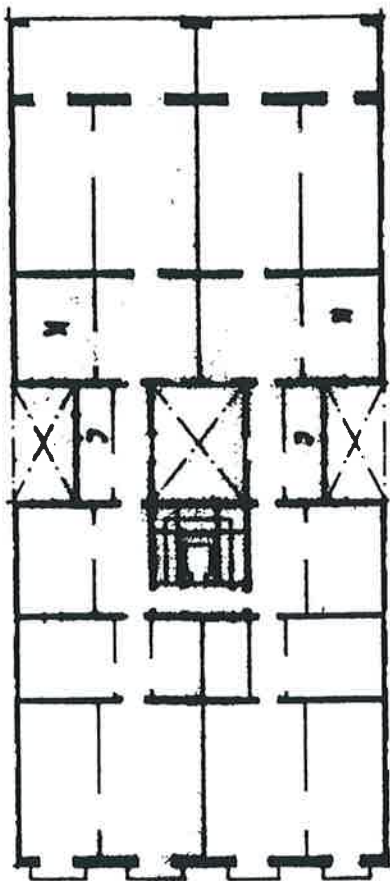

1. 10 x 22

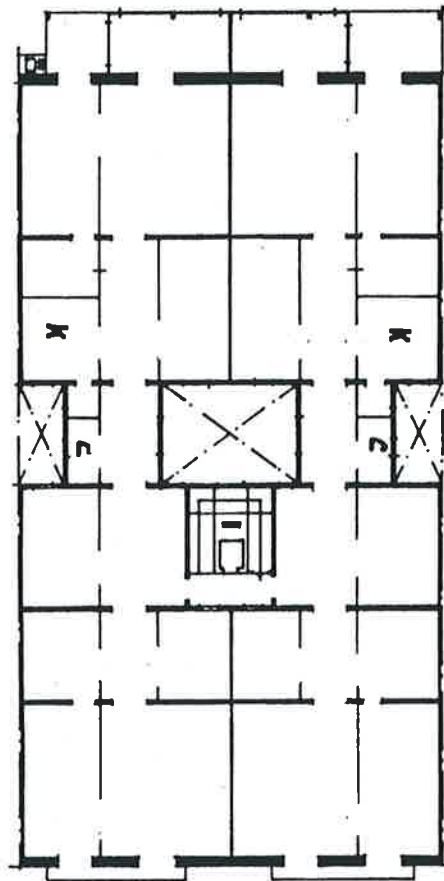

2. 11 x 22,5

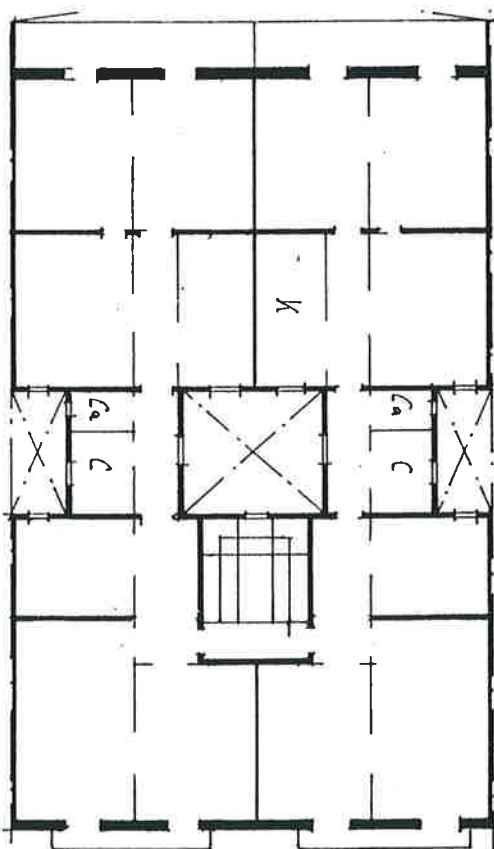

3. 13 x 21,5

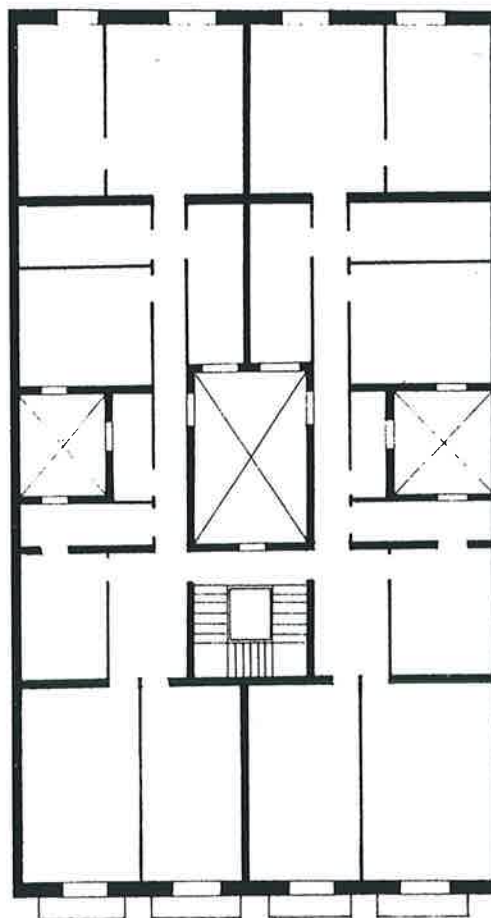

4. 13 x 23

APLICACIONS DEL MODEL PER AMPLADES  $b > 14$  m.

-5) 17,5 x 28. Gran format en profunditat.

L'aplicació del model en profunditats superiors a 24-25 m. implica la deformació (allargament) dels celoberts laterals per la ventilació dels espais de servei que s'hi recolzen.

Esquema de transició amb els models B7 que s'imposaren a l'Eixample a partir de 1890 al generalitzar-se les profunditats de 28 m.

El creixement en profunditat suposa un allargament de la crugia/es a façana amb llums que sovint depassen els 5,5 m.

-6) 23 x 29,5. Gran format en amplada.  
 Aplicació poc usual de la primera època d'ocupació de l'Eixample amb profunditats al voltant dels 20 m.

L'excés d'amplada en relació a la profunditat suposa la presència d'espais i estances amb major front de façana que profunditat.

Els exemples constaten que existeix una certa relació entre la desvinculació del celobert central dels serveis higiènics i l'evolució en el temps de l'aparició del model fins arribar a finals de segle on sistemàticament els serveis es recolzen en els celoberts laterals.

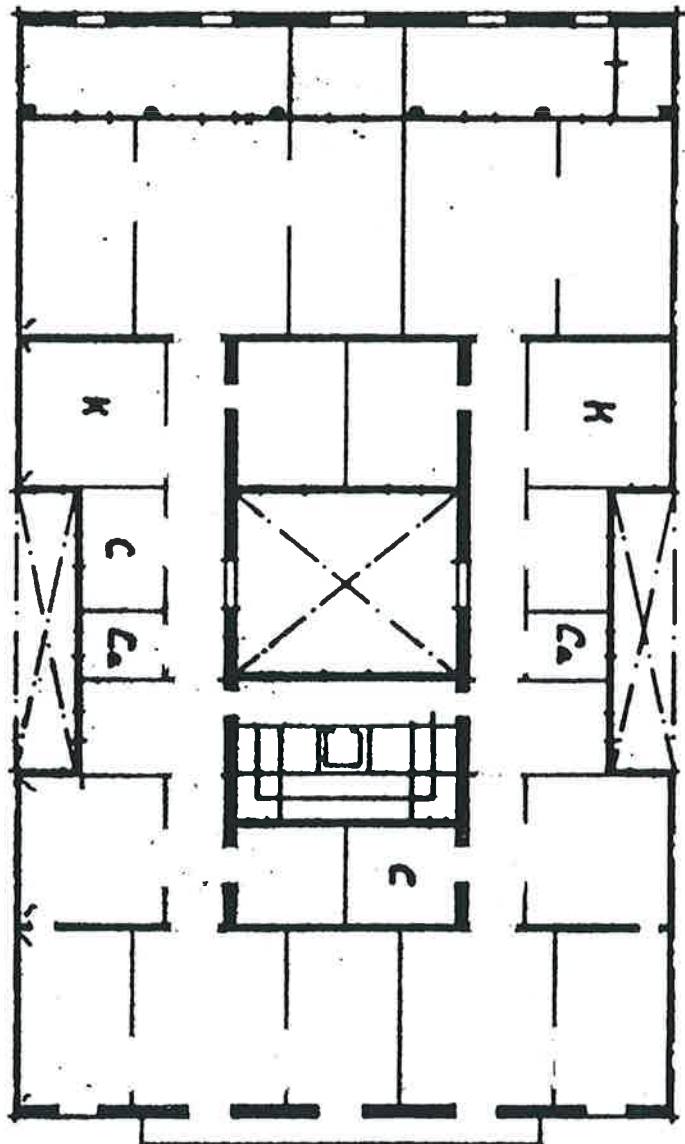

5. 17,5 x 28

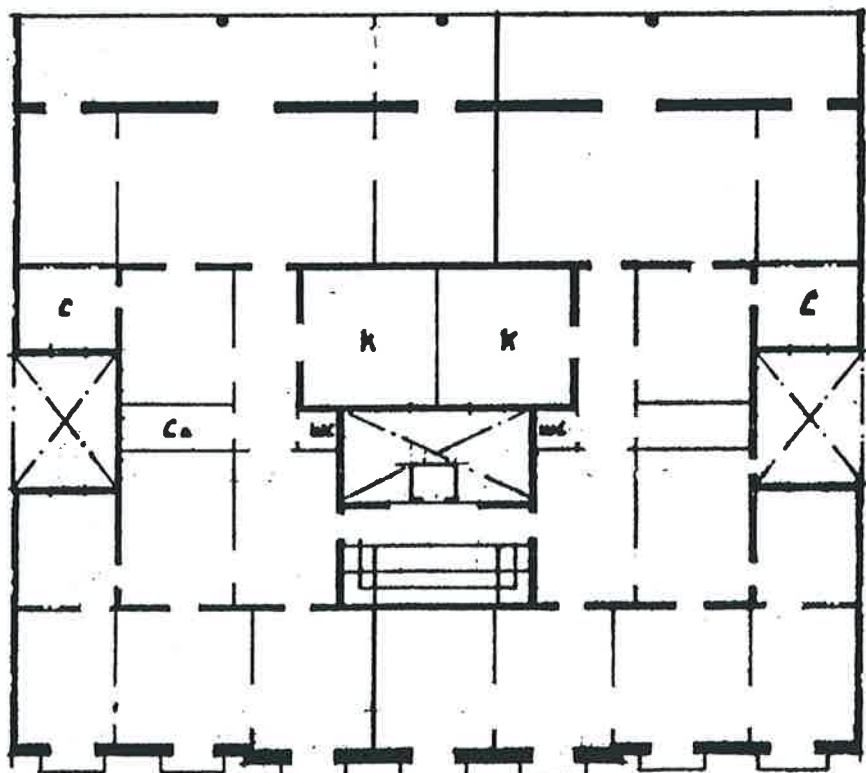

6. 23 x 19,5



SUBMODEL B6/1.

ELEMENTS DIFERENCIALS DEL MODEL.

Desplaçament dels dos celoberts simètrics a mitgeres cap el fons de la parcel·la, abandonant la banda central ocupada pel celobert principal sobre l'eix de simetria.

Solució emprada per forçar l'esquema genèric B6 en profunditats superiors als 22 m. tot i que invariablement resten espais sense ventilació ni que siguin cambres secundàries.

En algunes plantes el submodel descrit no és fruit del desplaçament dels celoberts laterals sinó del canvi de posició de l'escala i el celobert central de tal forma que el celobert queda més a prop de la façana al carrer, mentre que la caixa d'escala queda total o parcialment arreglerada amb els dos celoberts laterals. En aquests casos es manté la profunditat tipus de 20-23 m. (c).

L'aplicació del submodel B6/1 suposa quasi sempre una certa pèrdua de coherència de l'esquema distributiu respecte a l'esquema estructural bàsic.

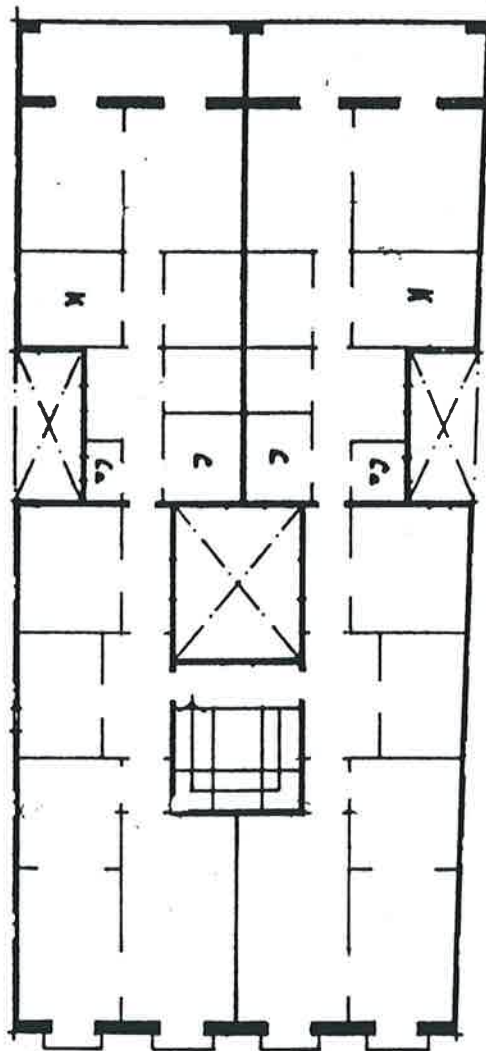

SUBMODEL B6/2.

ELEMENTS DIFERENCIALS DEL MODEL.

Desplaçament del celobert central (que arrossega l'escala) cap el fons de l'edificació, abandonant la banda central ocupada pels celoberts laterals.

Sovint aquesta solució implica l'arreglerament en la franja central dels dos celoberts laterals i l'escala.

Aquest submodel manté la profunditat tipus inferior als 23-24 m.

Com l'anterior, el desplaçament relatiu dels celoberts implica sovint una pèrdua de coherència entre el suport distributiu i l'esquema estructural bàsic.

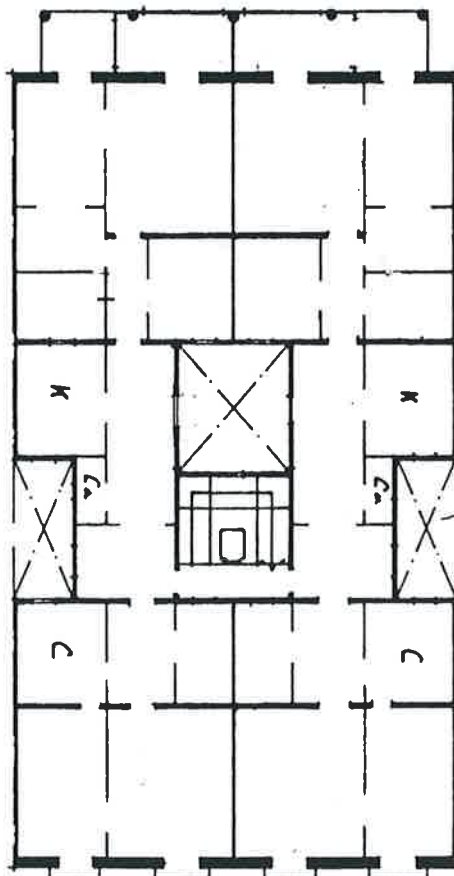

APLICACIONS DEL MODEL EN CANTONADA.

En edificis de planta essencialment regular, es repeteix l'esquema tipus del model o submodel entre mitgeres. La façana lateral implica la desaparició del celobert corresponent, produint-se una "assimetria" puntual en l'esquema distributiu que per a la resta es maté inalterable.

Es inevitable l'aparició de celoberts al fons de l'edificació, sovint en l'angle diametralment oposat a la cantonada de façanes, o bé en el centre mantenint l'esquema simètric (cas menys freqüent).

Es freqüent però el desordre en les solucions en cantonada fins i tot d'aquest tipus evolucionat, per la qual cosa hi trobem un percentatge alt d'edificis no tipificables.

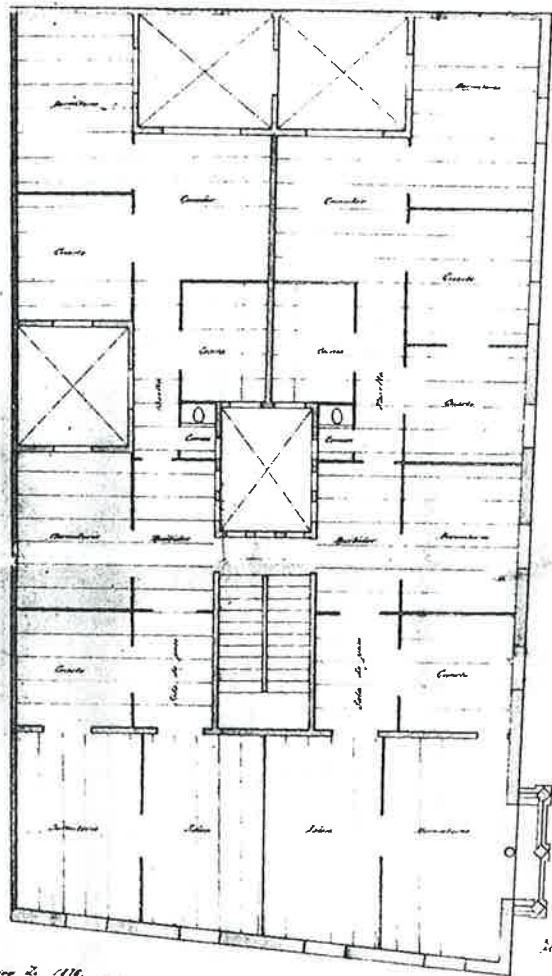

APLICACIONS DEL MODEL EN XAMFRA (EIXAMPLE).

La solució simètrica i ordenada depèn molt de la regularitat i simetria de la parcel·la.

La solució de l'exemple s'aconsegueix poques vegades amb un ordre intern i coherència estructural-constructiva.

Es palès però a l'Eixample l'intent d'adaptació del model al gir del xamfrà.

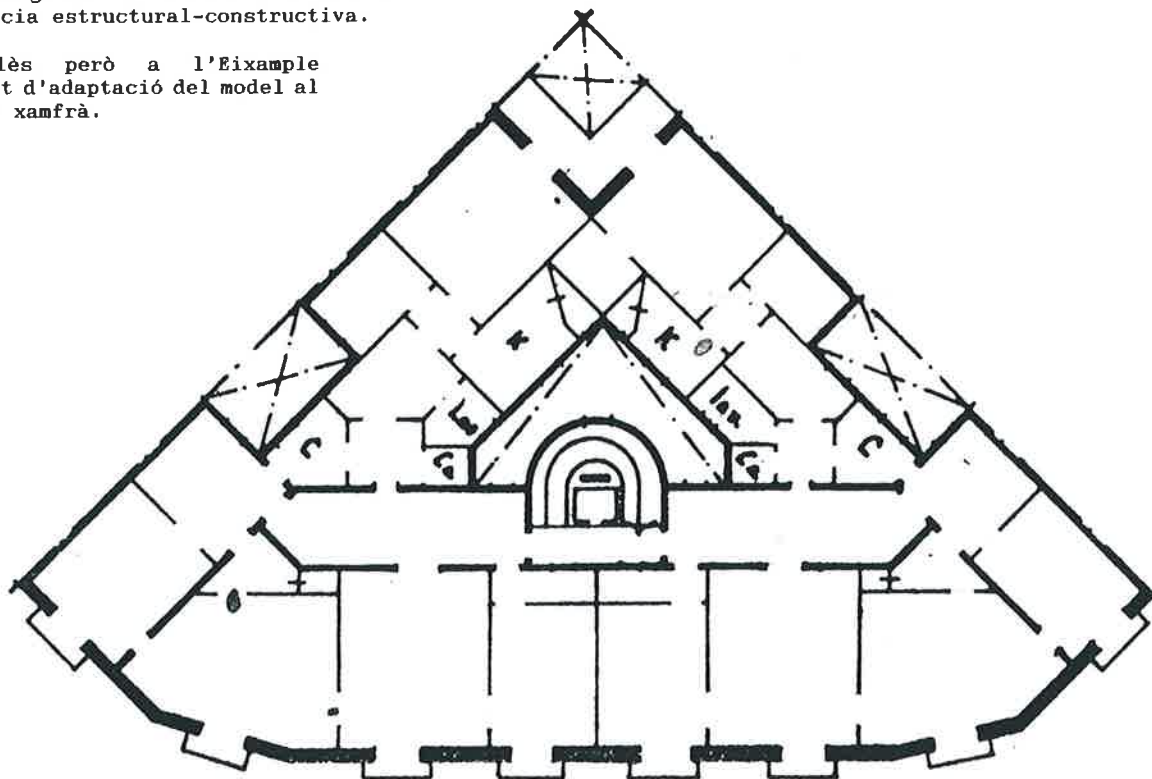



APLICACIONS DEL MODEL DEFORMAT.

TRES SITUACIONS CARACTERÍSTIQUES.

1. Entre mitgeres, planta irregular. Esquema distributiu distorsionat.

Desplaçament relatiu entre el celobert i la caixa d'escala, quedant un dels dos fora de l'eix de simetria que prové de la façana.

De fet, segons les característiques de la irregularitat de la parcel·la es produeix un desdoblament de l'eix de simetria en planta.

La presència del model en aquestes aplicacions es fa evident per la persistència d'una simetria bàsica que domina sobre les irregularitats.

2. Entre mitgeres, planta regular. Esquema irregular.

Situació d'aplicació del model a la que voluntàriament s'ha forçat l'asimetria en funció del programa, amb la voluntat de primer un habitatge sobre l'altre.

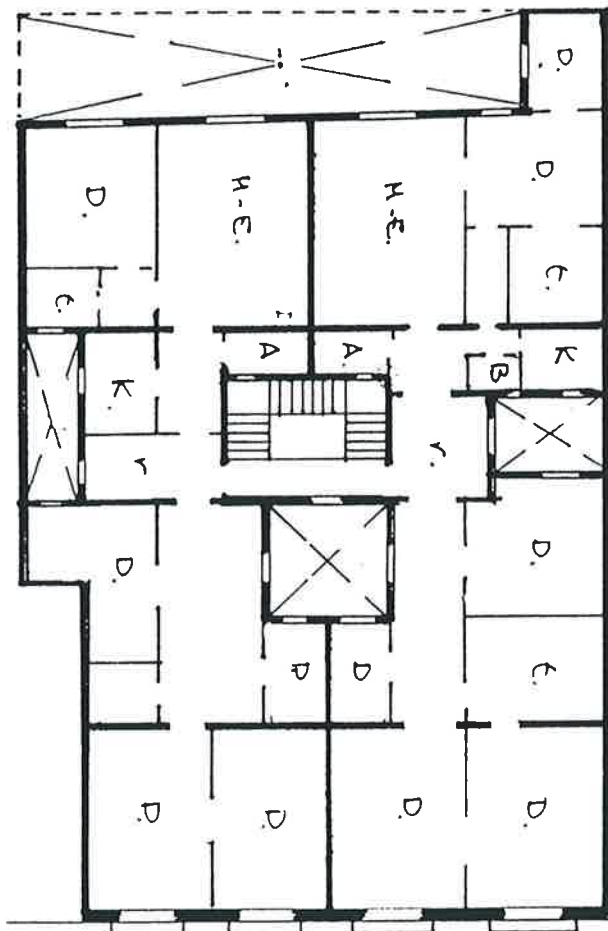

3. En cantonada, planta irregular. Esquema irregular.

Situació característica d'edificis de planta especialment regular, però amb cantonada no ortogonal.

L'aplicació del model respecta bàsicament la simetria de la planta, però la recerca d'un equilibri superficial entre ambdós habitatges implica compensacions d'espais al marge de la simetria que poden arrossegar fins i tot elements bàsics de l'esquema com són els celoberts.

En aquests casos, però, s'evidencia el grau d'assoliment del model i la seva capacitat d'adaptació a situacions de moderada irregularitat.

Les solucions irregulars ben resoltes s'incrementen amb l'evolució cronològica de l'aplicació del model, i per tant de l'acumulació d'experiències.

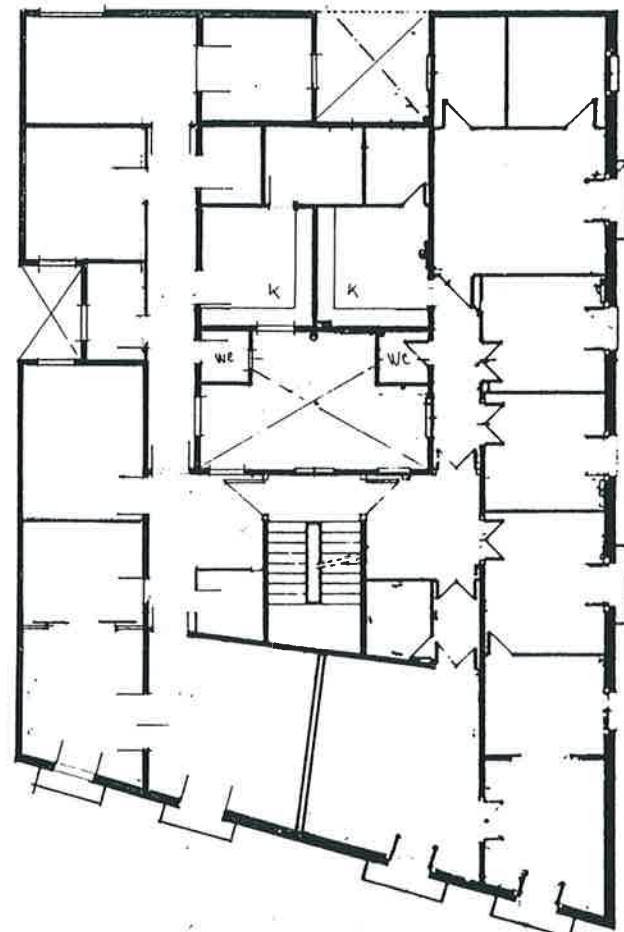

TEIXITS DEL XIX A CIUTAT VELLA.

Arees de transició amb l'Eixample. Arees de renovació urbana del XIX. Arees de sutura dels teixits medievals destruïts.

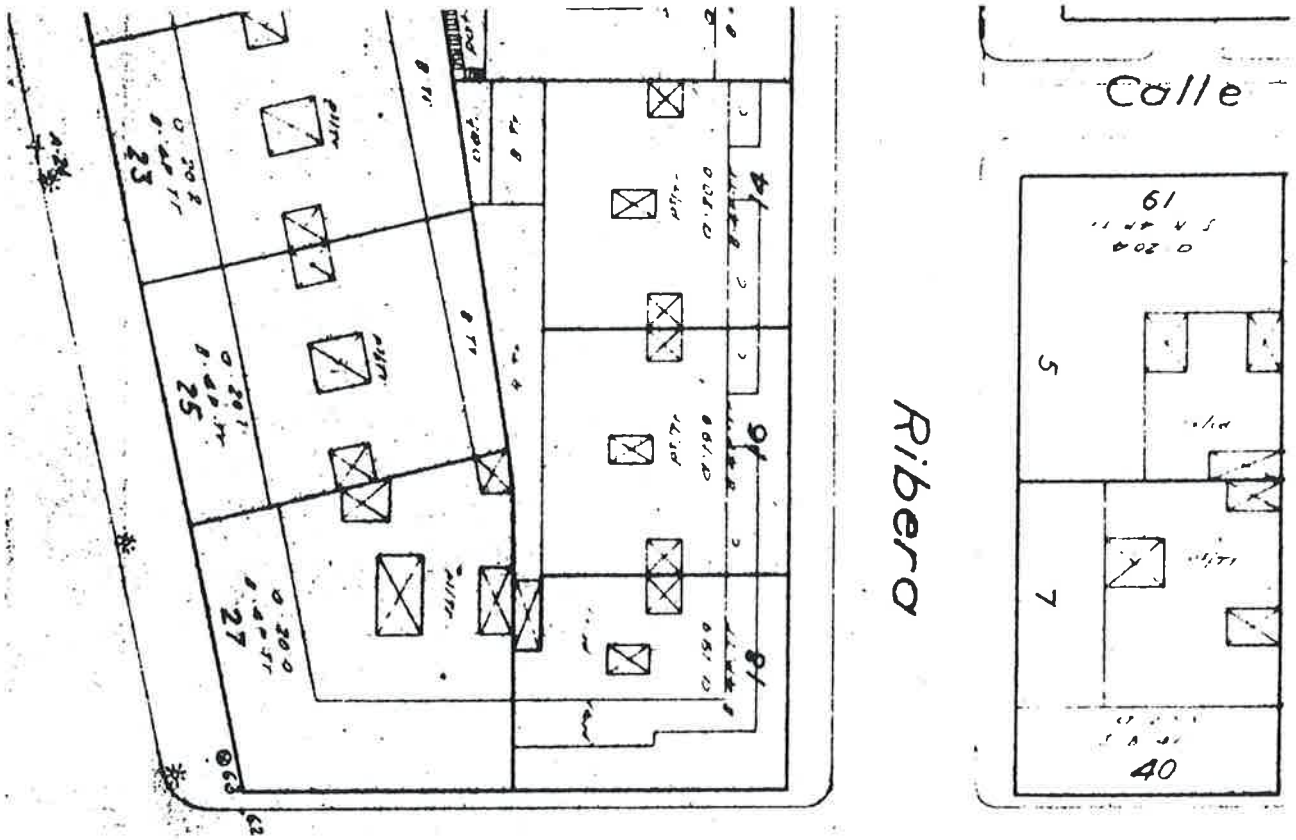

DEL XIX A L'EIXAMPLE.

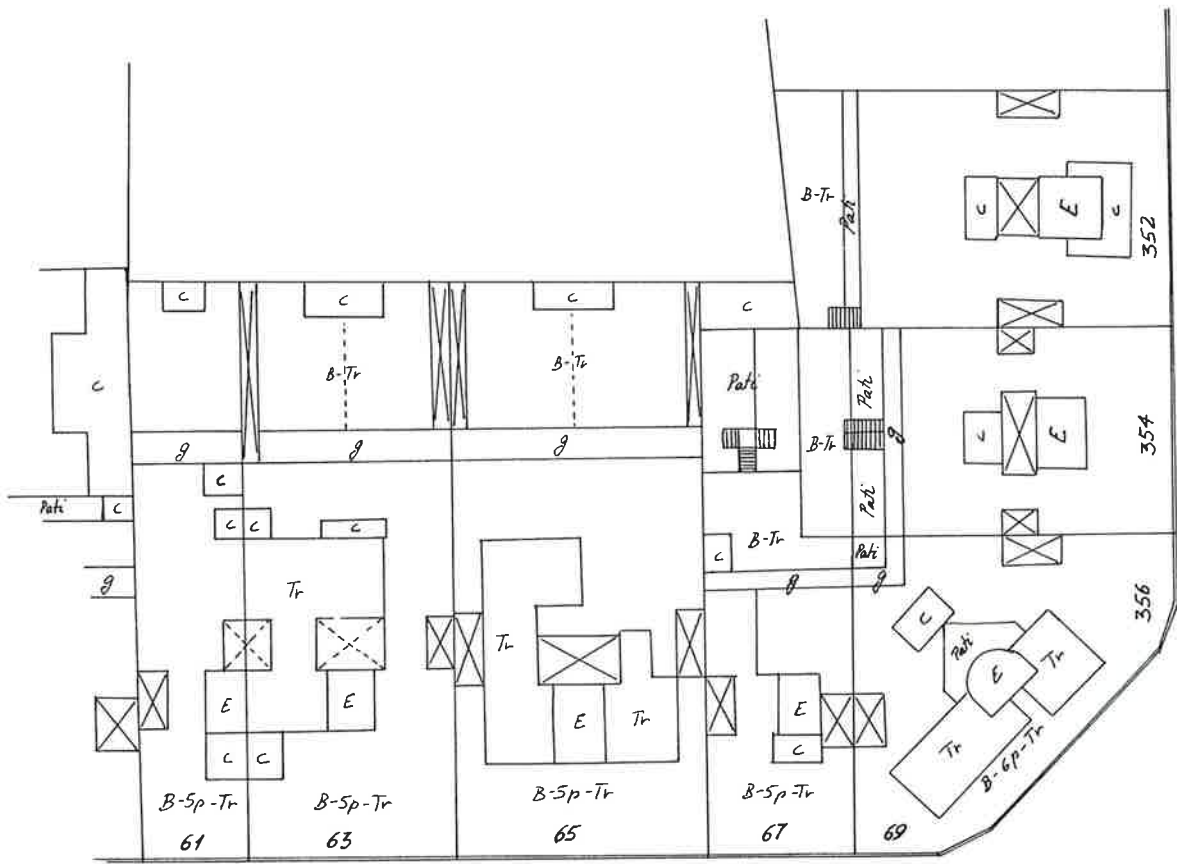



**SUBTIPUS:** Model específic d'habitatge burgès d'alt estandart.

**DEFINICIO:**

Edifici entre mitgeres de gran profunditat amb dues façanes. En dues franjes paral·leles a façanes i aproximadament equidistants d'aquestes i entre si hi trobem sis celoberts (3x2) disposats simètricament respecte a l'eix de la planta. El celobert principal queda vinculat a l'escala. Esquema distributiu simètric, amb dos habitatges per planta amb front a les dues façanes. El model B7 representa l'evolució en profunditat del model B6 i apareix en parcel·les on l'ocupació de l'edificació és superior als 25-26 m.

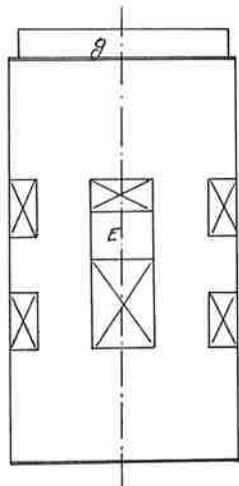

**PROGRAMA:**

Gran especialització dels espais per causa de l'alt estandart superficial. Els serveis higiènics i les cuines quasi sempre queden sobre els celoberts laterals. El celobert central vinculat a l'escala assoleix sovint un tractament de façana, directament relacionat amb el vestíbul d'accés de p.baixa i vinculat a la circulació interior de cada habitatge. S'accentua encara més en aquest model el paper de nexa que assoleix el pas interior com a connexió funcional i visual de les estances principals de cada front de façana. Alt estandart superficial Sup.const./hab. = 150-300 m<sup>2</sup>.

**FAÇANA:**

Habitualment com B6, una obertura-balcó cada 3-3,5 m.

**SECCIO CARACT.:** P.B.+entresolat (opcional)+4 p. / P.B.+5 p.

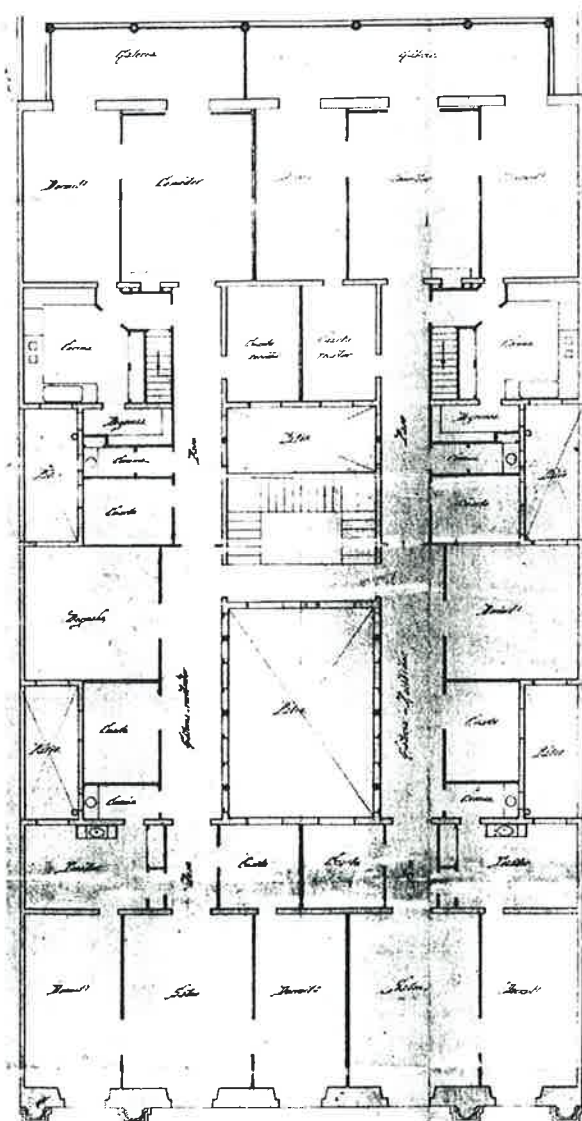

1. 15x28,5

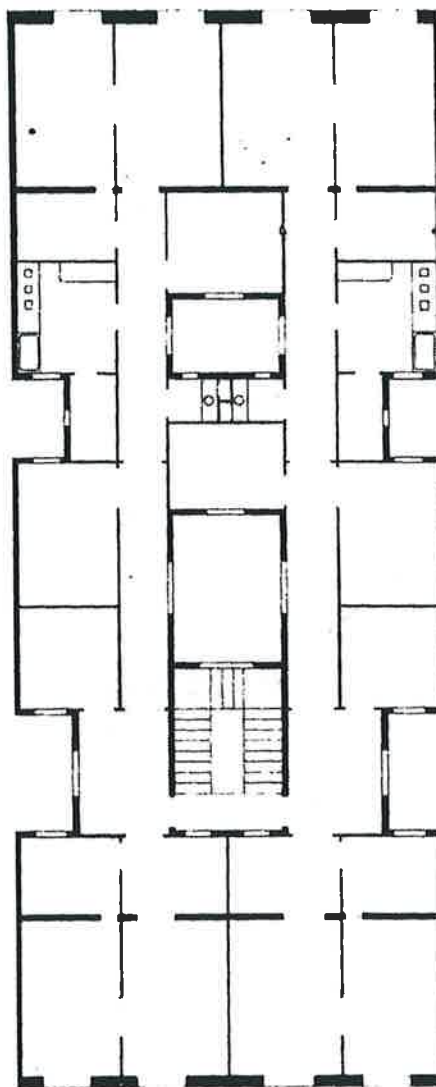

2. 11,5x28

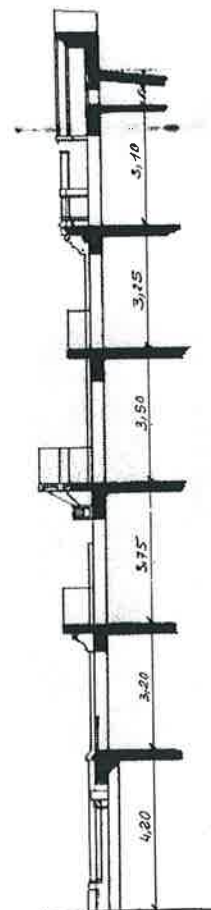

- 1. Gran profunditat (32 m.). Parcel·la de perímetre irregular. Aplicació del model perfectament simètric i ordenat. Amplada b<sub>12</sub> m. mínima per aquest model.  
Totes les estances, fins i tot les secundàries disposen de ventilació a un celobert o façana.
- 2. Model de gran amplada (17 m.) i profunditat característica de l'Eixample (28 m.).  
El creixement en amplada incrementa sensiblement l'estandart superficial dels espais de les cruïes secundàries i estances entre les dues franjes de celoberts. El pas interior de cada habitatge assoleix també una dimensió en amplada que accentua el seu paper espacial de connexió dels espais a banda i banda i a cada front. L'especialització espacial és màxima.  
La doble filera de celoberts permet unes condicions de ventilació satisfactòries per a tots els espais de l'habitatge en una culminació del procés històric de millora higiènica de l'habitatge.

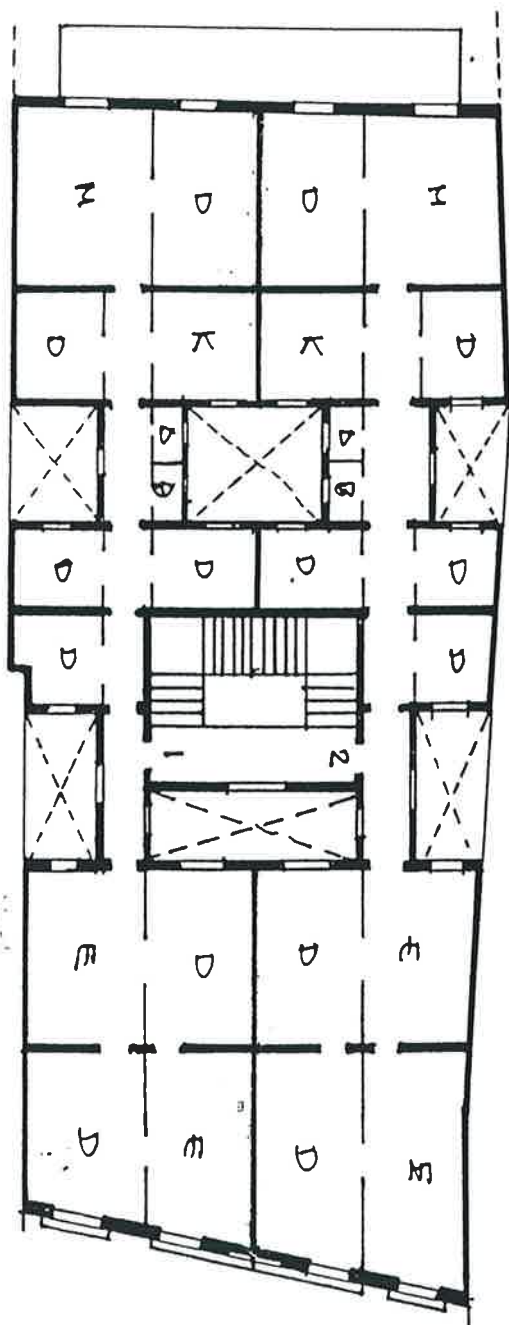

1. 12,5x32 m.

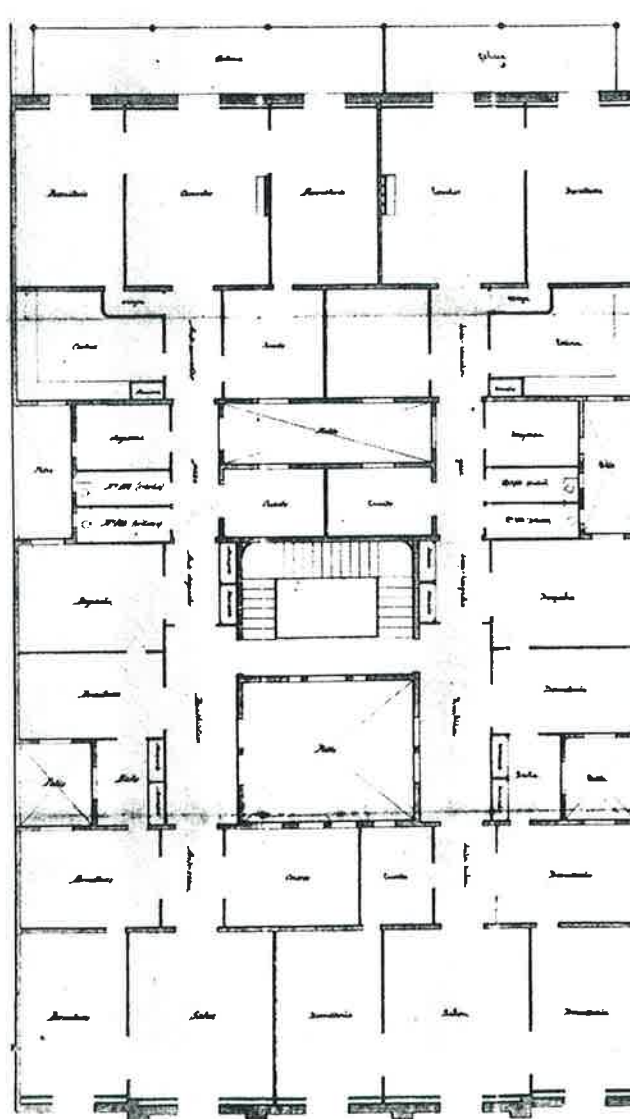

2. 17x28,5 m.



SUBMODEL B7/1.

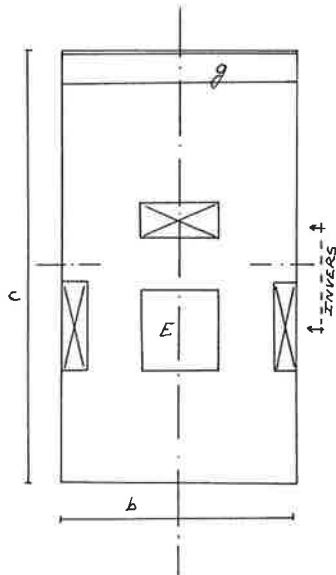

ELEMENTS DIFERENCIALS DEL MODEL.

Disposició similar al model B7, però amb pèrdua dels dos celoberts a mitgeres en la segona franja de celoberts.

Aquest submodel i el B7/2 representen situacions graduals de l'evolució tipològica entre els models B6 i B7 impulsada per l'increment de la profunditat edificable fins a 28 m. a l'Eixample.

La solució B7/1 suposa la presència d'espais secundaris adossat a les mitgeres sense ventilació directa a l'exterior. Aquest fet és poc rellevant tenint en compte l'alt estandart superficial dels habitatges i el nombre d'estances (6-8) principals ben resoltes higiènica i lumínicament.

Igualment suposa l'obligada disposició de les cuines adossades al segon celobert central pròxim al menjador, que en aquestes tipologies (i a l'Eixample) queda vinculat a la façana al pati d'illa.

Aquest submodel d'aplicació minoritària, conviu simultàniament amb la resta de models i submodels B6, B7 i B8 especialment a l'Eixample de canvi de segle.

Esporàdicament es pot trobar el submodel invers a aquest (simetria respecte a l'eix transversal) (B7/3).

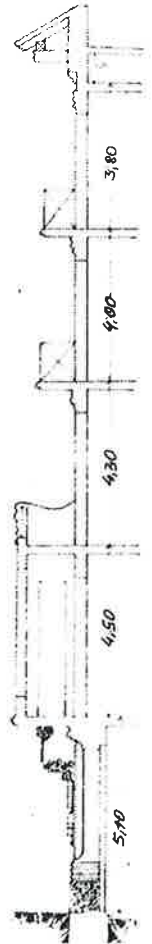
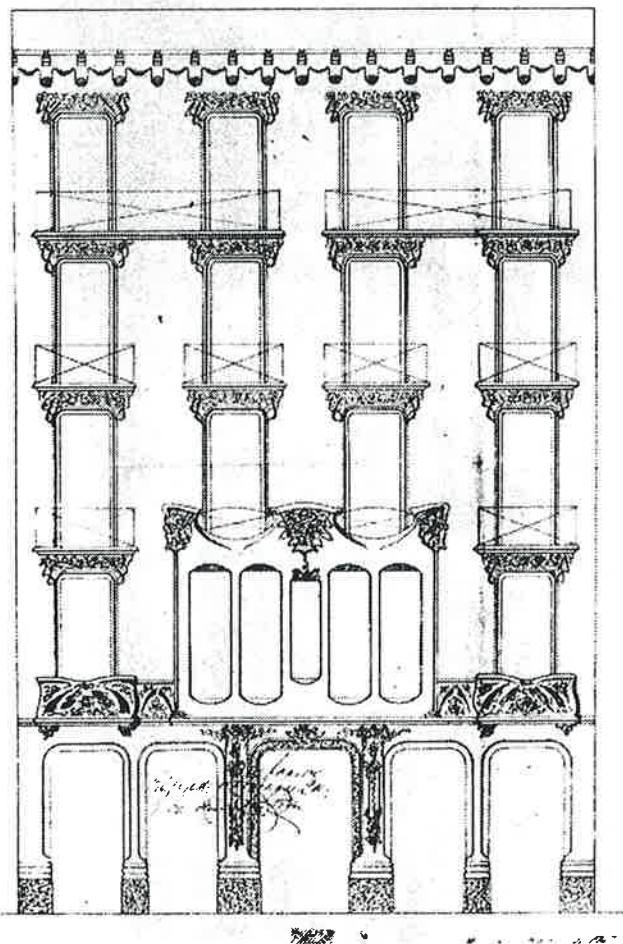
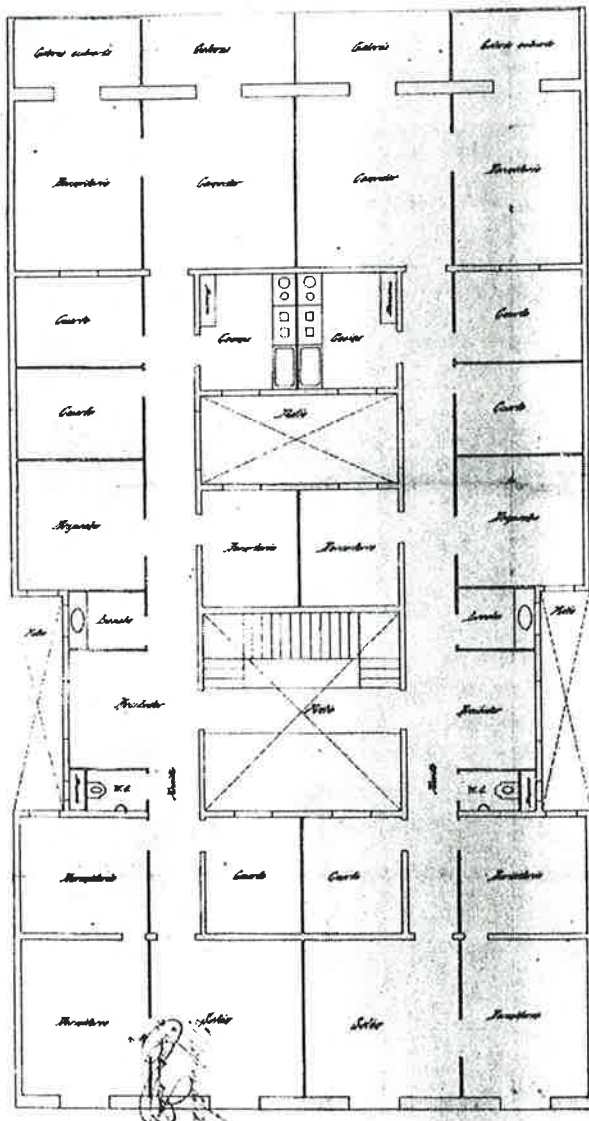

P. TIPUS 15,5x28,5

FAÇANA A CARRER

SECCIO

SUBMODEL B7/2 I INVERS B7/4.

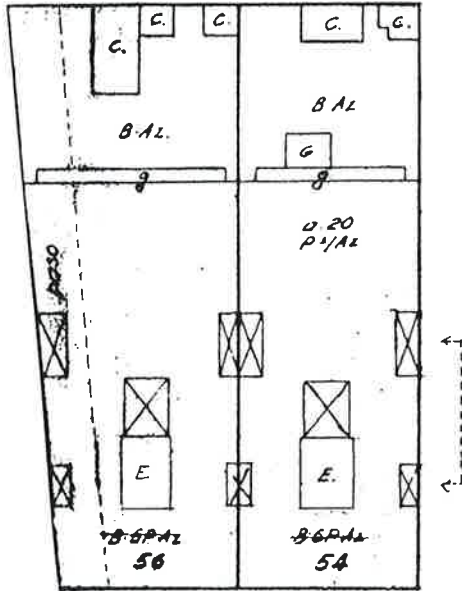

ELEMENTS DIFERENCIALS DEL MODEL.

Disposició similar al model B7 (en els exemples escala i celobert presenta una disposició inversa que desplaça endins el celobert que queda sense arreglar amb els laterals). Pèrdua del segon celobert central.

Aquest submodel, juntament amb B7/1, representa situacions graduals dins l'evolució tipològica entre els models B6 i B7 impulsada per l'increment de la profunditat edificable fins a 28 m. a l'Eixample.

La solució B7/2 implica necessàriament la presència d'espais secundaris sobre l'eix central de simetria sense ventilació directa a l'exterior.

Aquest fet (com a B7/1) és poc rellevant, tenint en compte l'alt estandart superficial dels habitatges i el nombre d'estances (6-8) principals ben resoltes higiènica i lumínicament.

Al revés que en B7/1 la cuina aquí queda adossada invariablement als dos celoberts laterals, pròxima a la salamenjador vinculada al front del pati d'illa.

Esporàdicament es pot trobar el submodel invers a aquest (simetria de celoberts respecte a l'eix transversal. (B7/4).

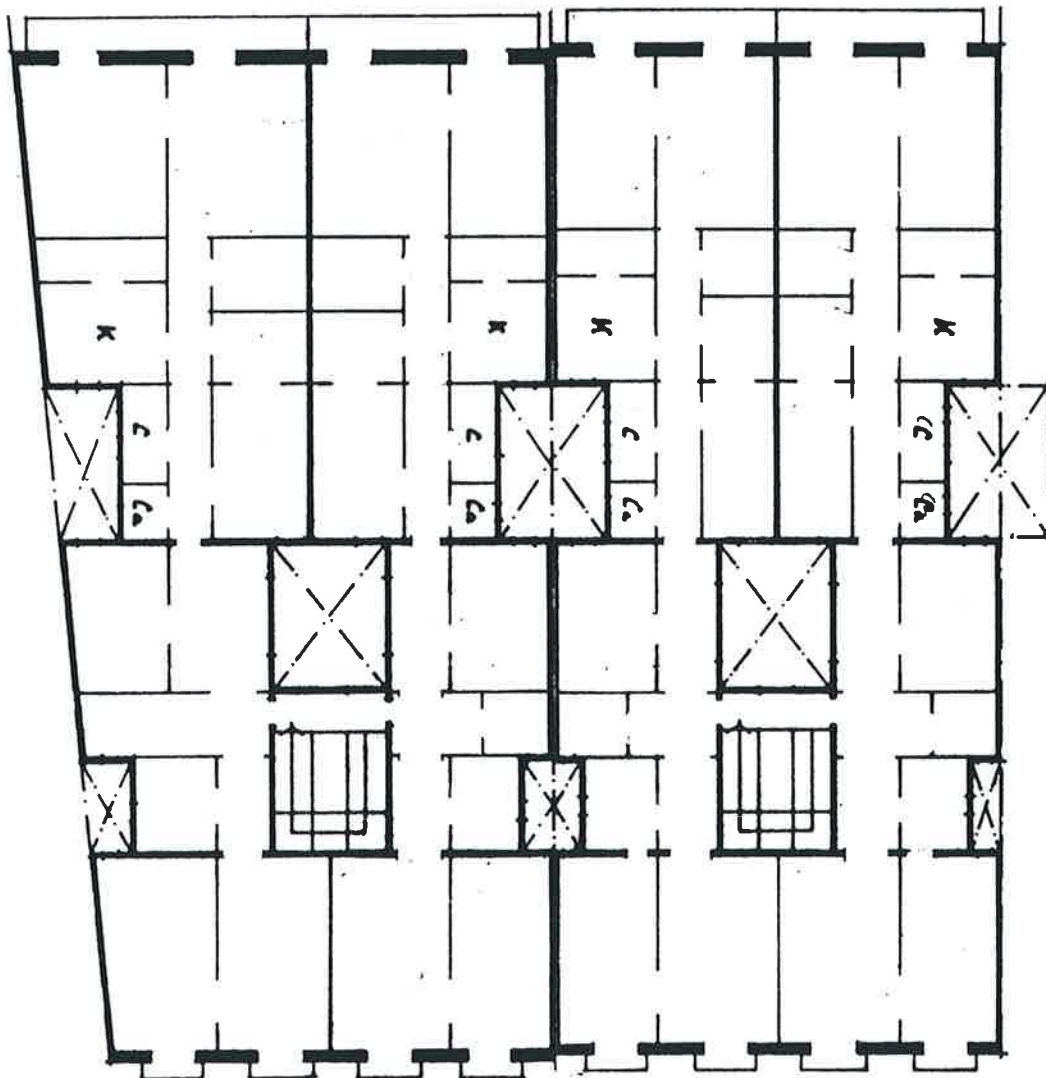

P. TIPUS 13x28 m.

P. TIPUS 12x28 m.



SUBMODEL B7/6.

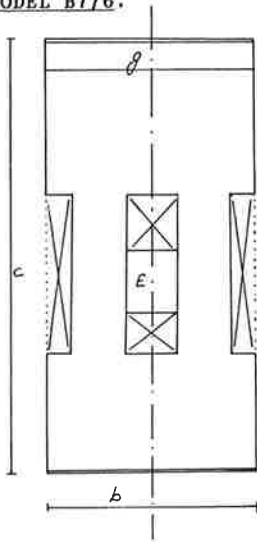

ELEMENTS DIFERENCIALS DEL MODEL.

Disposició similar al model B7, però amb els celoberts laterals unificats en profunditat. Aquests celoberts adopten una forma molt allargassada, ocupant tota o part de la franja central de l'edificació on s'inclou, sobre l'eix de simetria la caixa d'escala i els dos celoberts centrals.

En funció de la relació entre els celoberts centrals i la caixa d'escala podem trobar dues variants:

- a) Celoberts sobre l'eix central adossats a banda i banda de la caixa d'escala. Un d'aquests dos celoberts (sovint el que queda a la banda del replà d'accés als habitatges) queda a vegades obert o integrat espacialment, pel que fa al tractament, a la caixa d'escala.

En l'exemple a) es manté la simetria bàsica de la planta, fins i tot en el pis principal on hi ha un sol habitatge per planta. La franja central entre celoberts acull les dependències de caire més domèstic adossades als esmentats celoberts laterals.

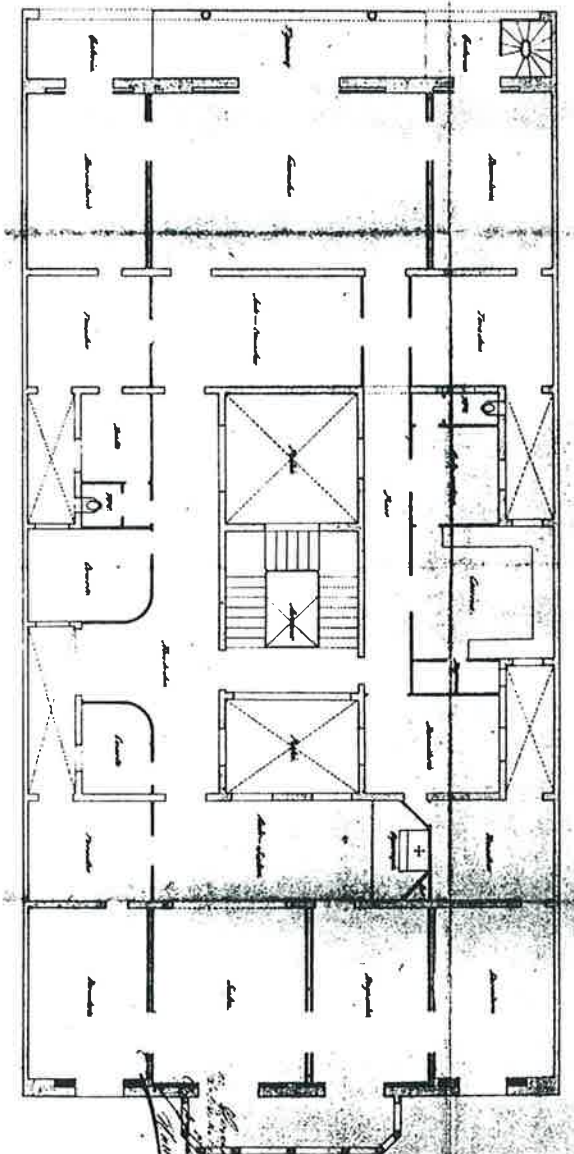

a) PLANTA PRINCIPAL

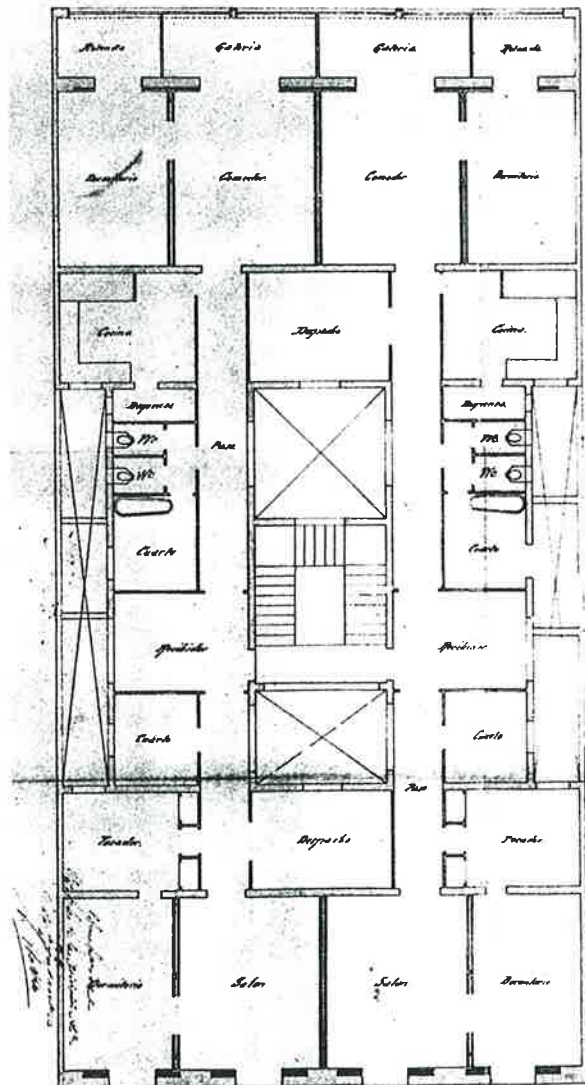

a) PLANTA TIPUS 14x28.5

SUBMODEL B7/6 (continuació).

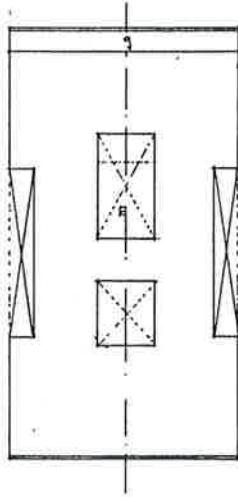

b) La segona variant suposa la presència sobre l'eix central d'un celobert independent i d'un bloc format per la caixa d'escala i l'altre celobert, tots ells disposats en profunditat. Es pot trobar igualment una disposició simètrica o a l'inversa (caixa d'escala+celobert i celobert aïllat).

En l'exemple el celobert aïllat més pròxim a la façana del carrer, assolix el caràcter de pati noble desvinculat de servituds més domèstiques.

També s'hi pot observar que la caixa d'escala i segon celobert queden integrats en un sol recinte unitari. No sempre, però, el grau de vinculació és tan alt i sovint ambdós recintes (escala i celobert adossat) mantenen llur independència espacial.

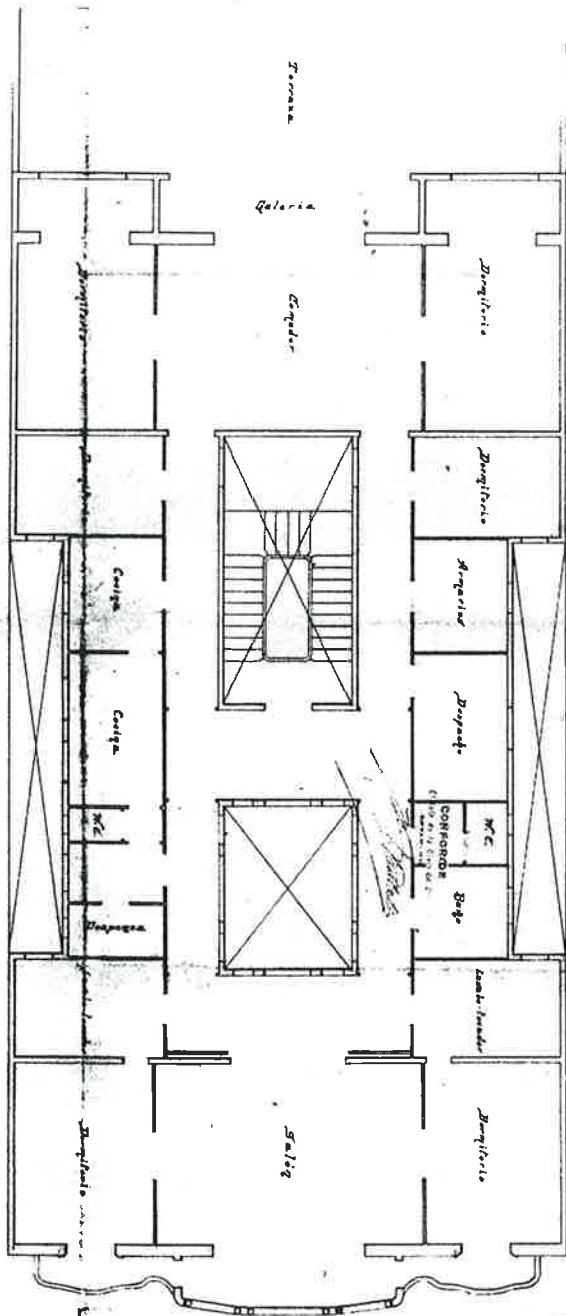

b) PLANTA PRINCIPAL

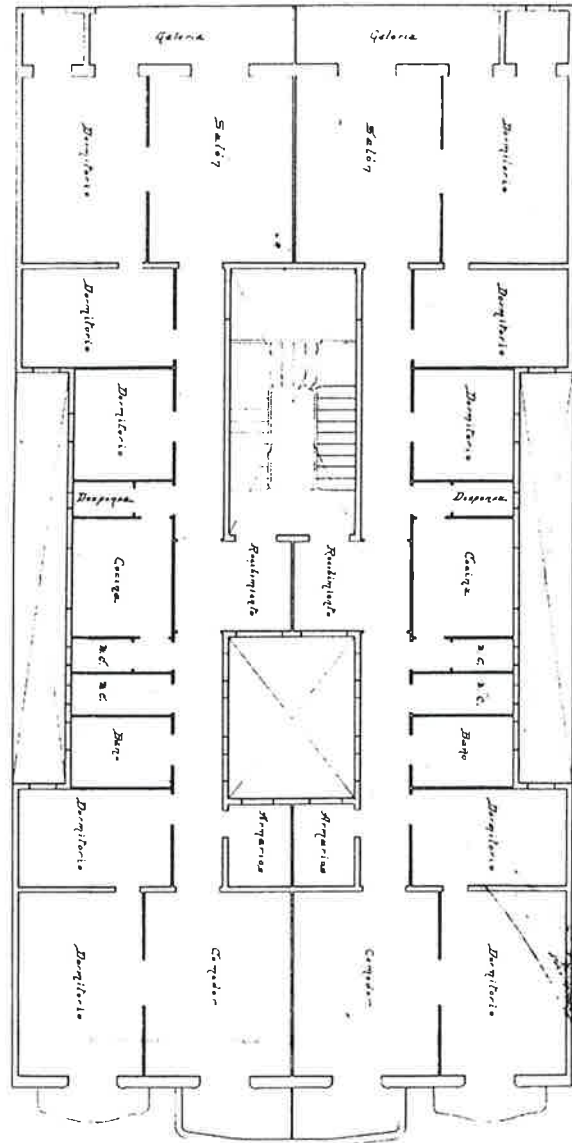

PLANTA TIPUS 15x28,5



**SUBMODEL B7/7.**

**ELEMENTS DIFERENCIALS DEL MODEL.**

Disposició similar al model B7, però sense els celoberts laterals a mitgeres en la franja davantera.

Aquesta disposició implica la presència d'espais de gran profunditat en el front de façana a carrer (sala-alcova) i d'altres espais posteriors a mitgera sense ventilació directa a l'exterior. En aquest sentit la meitat de la planta davantera d'aquest submodel respon a la disposició i característiques del model B4.

Es remarcable igualment a d'altres submodels B7 del paper preponderant del celobert central vinculat a l'escala que assoleix normalment un tractament noble, desvinculat de les servituds dels espais més domèstics.

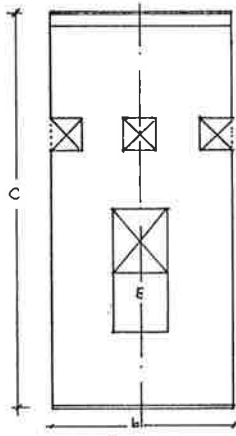

En aquest submodel és menys franca i diàfana la relació visual a través del passadís intern de l'habitatge dels espais principals de cada front de façana.

L'exemple correspon a una aplicació del model d'amplada mínima, que és palesa per la reduïda superfície dels tres celoberts en filera en relació amb l'àmplia dimensió del celobert central vinculat a l'escala.

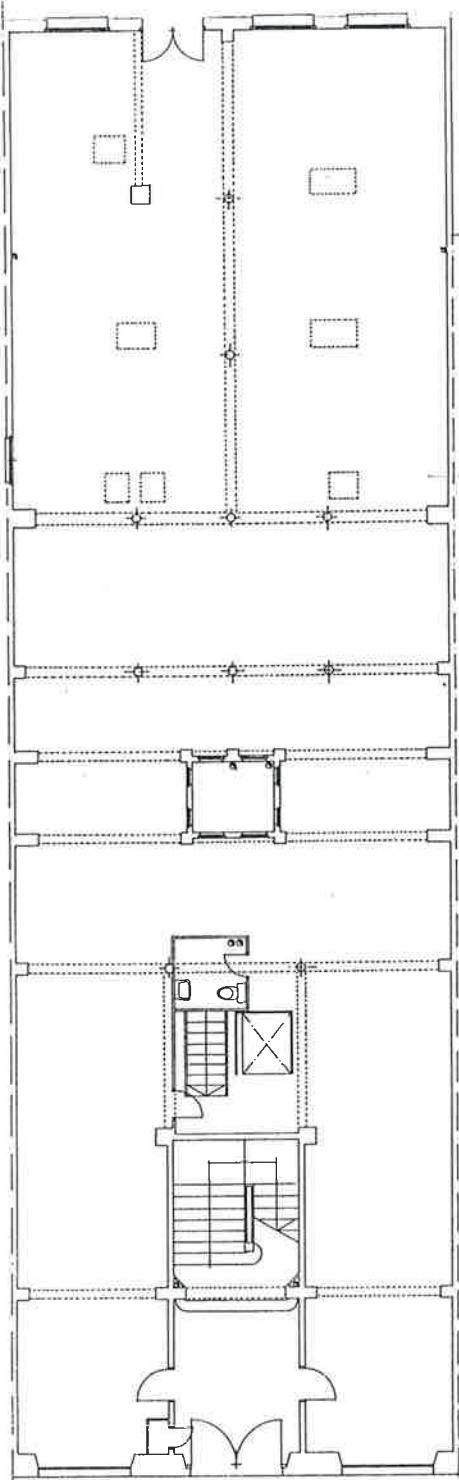

**PLANTA BAIXA**

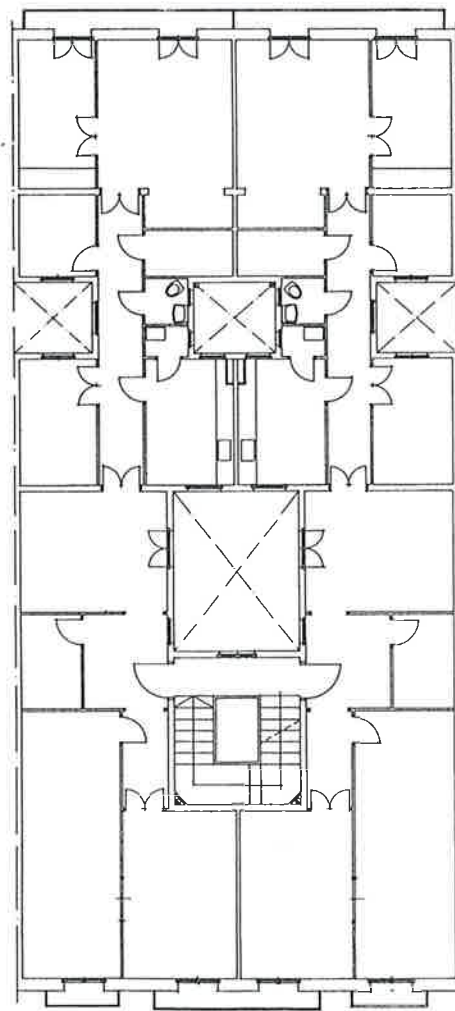

**PLANTA TIPUS 12X26**

SUBMODEL B7/7 (continuació).

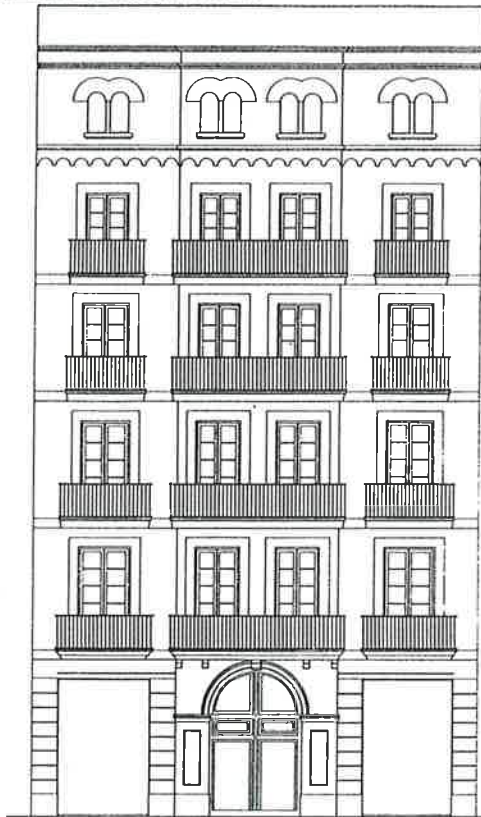

FAÇANA PRINCIPAL

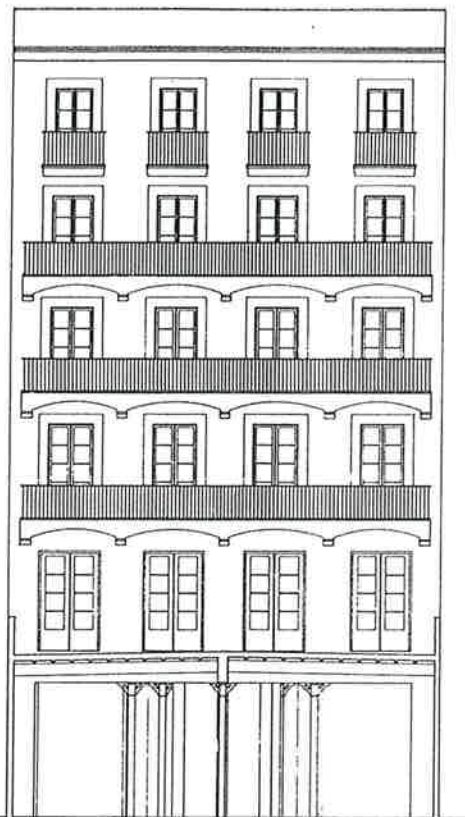

FAÇANA POSTERIOR

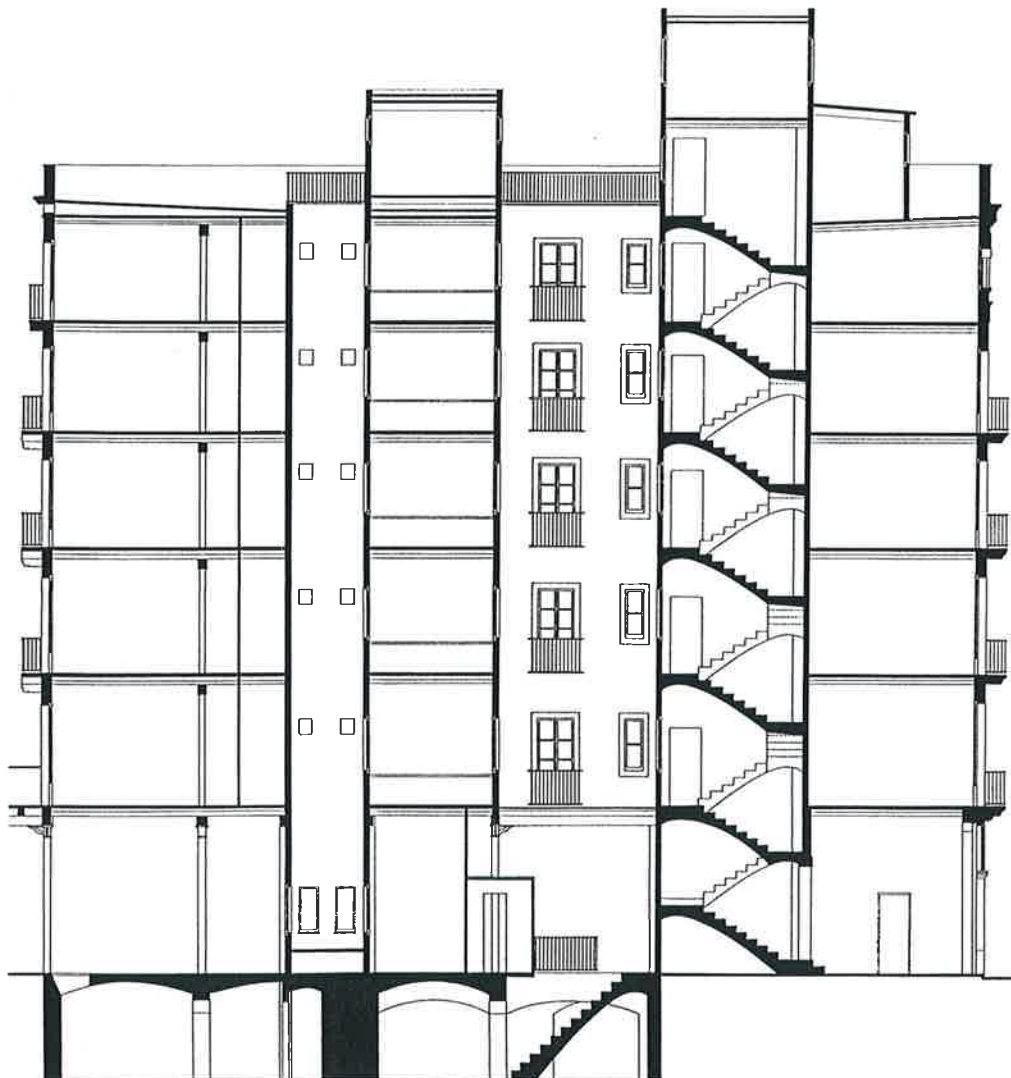

SECCIO LONGITUDINAL



MODEL B8. PALAU URBA.

SUBTIPUS: Model específic d'habitatge burgès d'alt estandart.

DEFINICIO: Edifici entre mitgeres de gran profunditat amb dues façanes. El palau urbà es caracteritza per disposar d'una escala d'accés a la planta principal independent de l'escala de veïns de la resta de plantes. L'escala d'accés al principal s'inclou o queda a l'entorn del celobert central més pròxim a l'accés. Aquest celobert té un tractament de composició i acabats d'un nivell comparable a la façana principal.

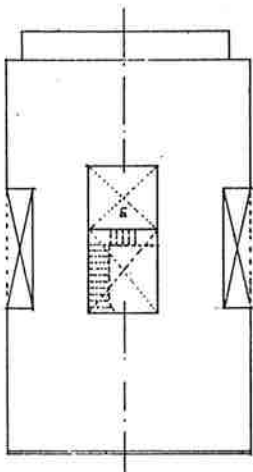

Pel demés l'esquema distributiu de la planta respon a dues situacions característiques:

- a) Planta simètrica de model o submodel B6 o B7 (clau 16/8/-)
- b) Planta asimètrica amb desplaçament fora de l'eix de simetria de la caixa d'escala. (clau 16/-/-)

De fet el palau urbà és una variació que enfatitza la importància de la planta noble (qüestió que també pot reflectir la façana), tot i que molts edificis de model B6 i B7 presenten una planta noble ocupada per un sol habitatge, tot i que l'accés no sigui diferenciat.

L'arrel històrica dels palau urbà entre mitgeres cal cercar-la en els palaus medievals i renaixentistes (c/Montcada, c/Lladó, etc.) de tipologies similars, en especial els de planta asimètrica.

a) PALAU URBA DE PLANTA SIMETRICA DE MODEL DE BASE B6. TEIXIT DEL XIX EIXAMPLE. (clau 16/8/-)

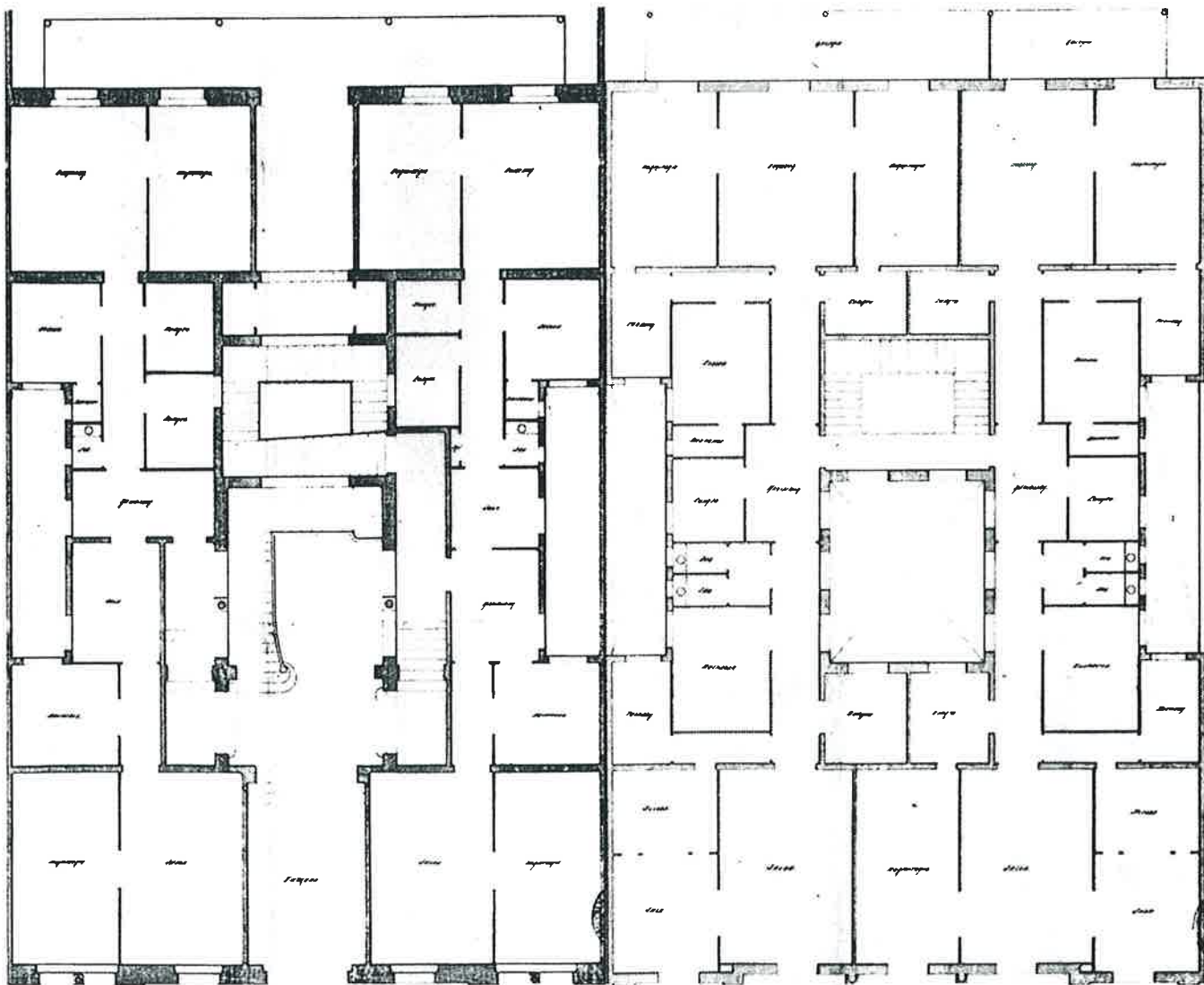

PLANTA ACCES-ENTRESOLAT

PLANTA TIPUS 18X28

MODEL B8. PALAU URBA (continuació).

a) PALAU URBA DE PLANTA SIMETRICA.TEIXIT MEDIEVAL. (clau 16/8/-)

La regularitat del parcel.lari afavoreix la implantació d'un submodel de base (B7/7) com a suport tipològic del palau urbà.

El predomini del submodel de base es posa de relleu amb la presència dels espais secundaris a les mitgeres sense ventilació per la manca de la doble renglera de celoberts propis del model B7.

L'exemple és un compendi de les successives transformacions de les que han estat objecte els palaus urbans antics.

Així la façana posa de relleu la recuperació d'un portal d'origen anterior a l'edificació de base ( 1860).

A finals del S.XIX s'introdueixen reformes que suposen l'addició de la galeria d'estructura metàl.lica adossada a la façana a pati d'illa en la línia del que es practica a l'EIXAMPLE.

Durant el S.XX l'edifici és objecte d'una remunta (5a. planta).

L'obsolescència de molts palaus urbans, al desplaçar-se la burgesia a l'Eixample, implica sovint fortes transformacions sobretot de caràcter distributiu interior.

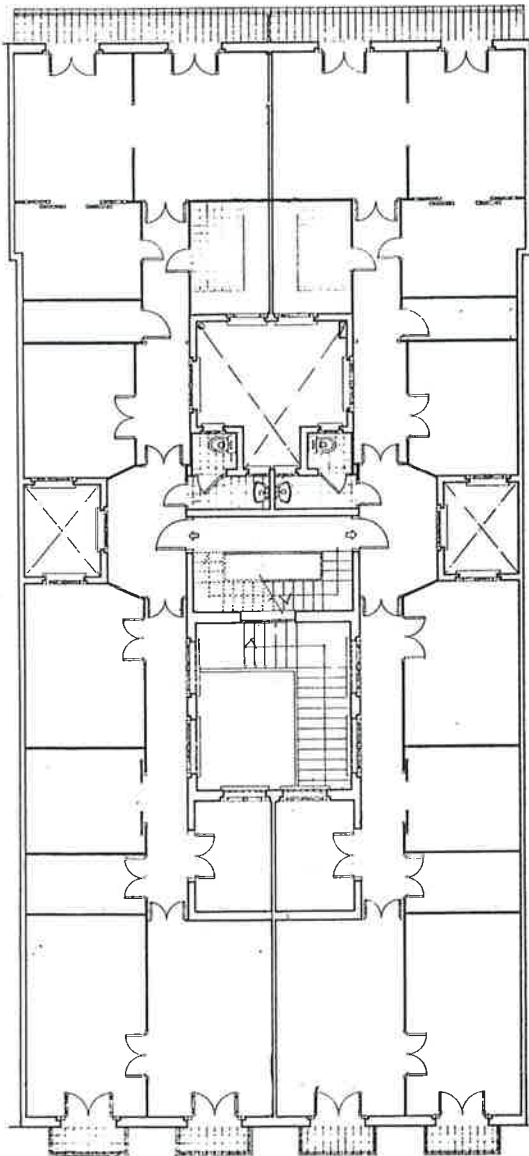
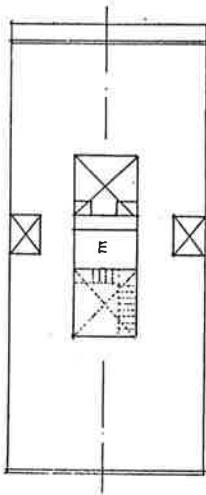

PLANTA TIPUS 13X29,5 m.

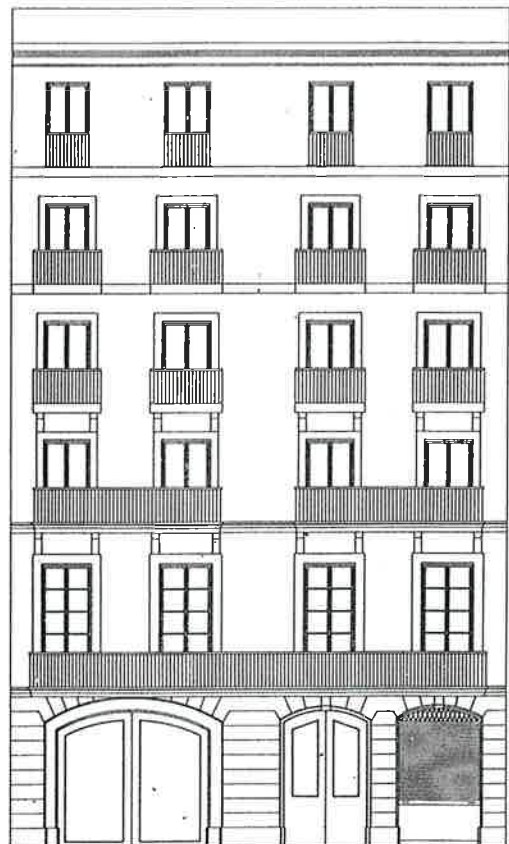

FAÇANA A CARRER



MODEL B8 (16) PALAU URBA (continuació).

b) PALAU URBA DE PLANTA ASIMETRICA. TEIXIT MEDIEVAL. (clau 16/-/-)

La prioritat en la disposició sobre l'eix de simetria de l'accés a la planta principal es fa a costa de desplaçar lateralment l'escala de veïns, que en l'exemple (Palau de transició XVIII al XIX) disposa a més a més d'un accés a façana independent.

La lateralització de l'escala introdueix un notable desordre distributiu, amb repercussions negatives en l'ordre intern espacial i estructural.

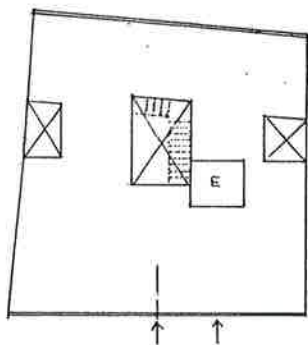

Tot i la tendència a la regularitat de la parcel·la (malgrat el teixit d'origen medieval) la planta presenta una organització interna no tipificable causada pel desplaçament de la caixa d'escala.

La disposició dels celoberts per contra tendeix a l'organització interna pròpia del model B6.

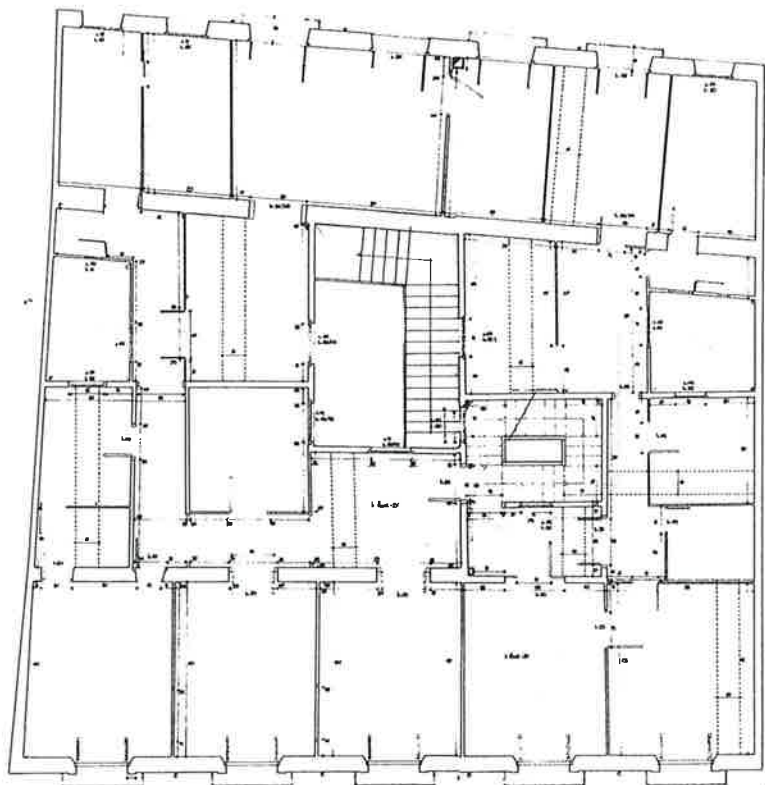

PLANTA TIPUS 19X19

La façana presenta una total simetria compositiva només trencada en la planta baixa on es reflecteix en la forma i importància dels portals d'accés centrat principal i l'accés secundari a l'escala de veïns.

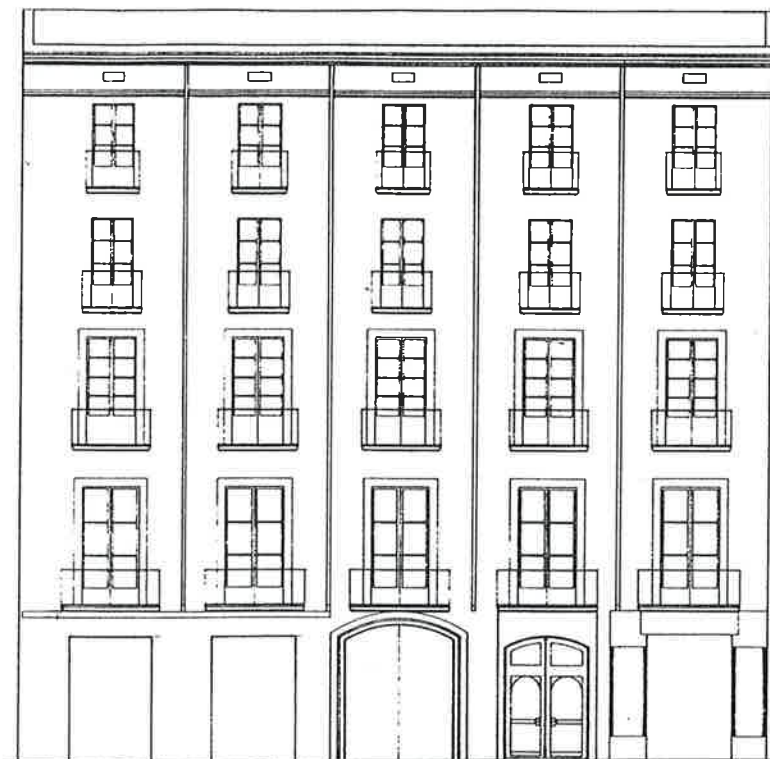

FAÇANA PRINCIPAL

MODEL B8 (16) PALAU URBA (continuació).b) PALAU URBA DE PLANTA ASIMETRICA. TEIXIT MEDIEVAL REORDENAT AL XIX. (clau 16/-/-)

El Palau Urbà és sovint una obra d'autor. La seva (relativa) singularitat tipològica es reflecteix puntualment en la composició de façana, accentuant la importància de l'accés principal, amb el mecanisme d'integrar en un únic gran portal l'alçada de planta baixa i entresolat.

Elias Rogent ens ha deixat alguns exemples d'aquest tipus en l'àrea de reforma urbana de l'Antic Palau Reial Menor (1852-1860), amb predomini de la planta asimètrica per la posició lateral de l'escala de veïns.

L'exemple proposat, corresponent a un Palau Urbà en cantonada, amb una secció que integra compositivament i materialment l'entresolat a la planta baixa i sobre aquest gran "sòcol" de l'edifici es recolza la planta noble o principal.

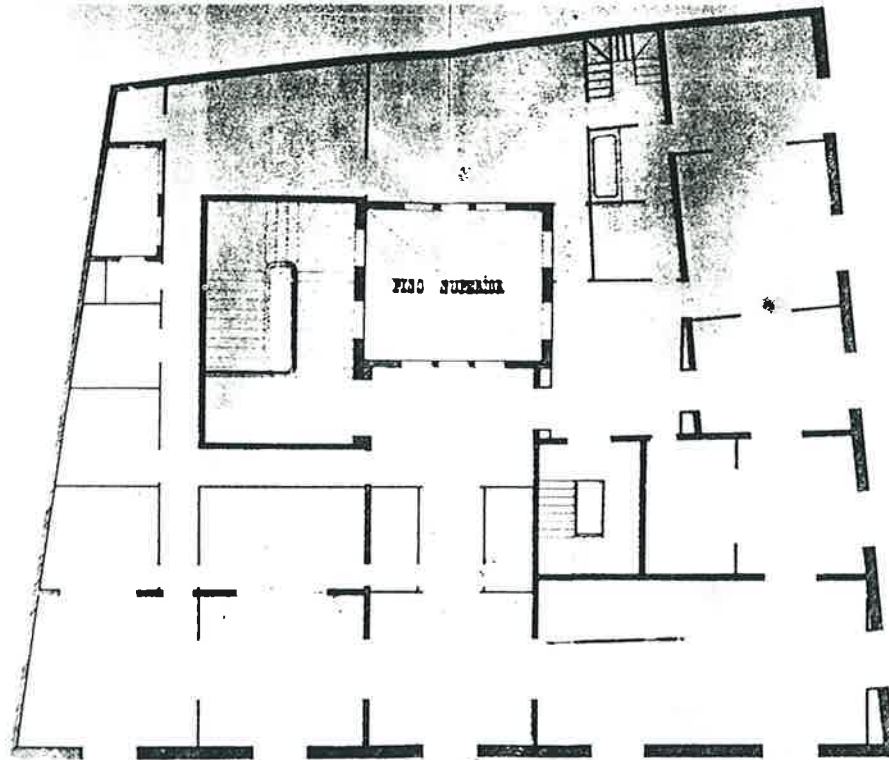
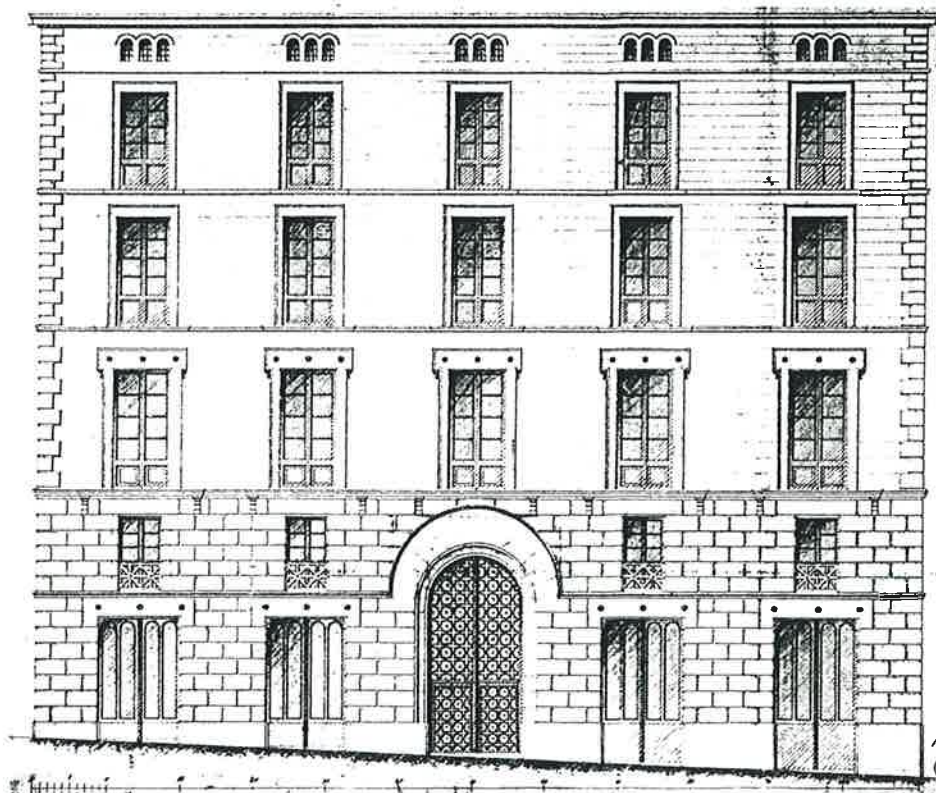
PLANTA PRINCIPALFAÇANA



**ESTUDI ESTADÍSTIC 2.**

**ANNEX 3.**

**LLISTAT DE DADES D'IDENTIFICACIÓ DE L'EDIFICACIÓ.**

A. Models de llistat. Grups de dades.

B. Plànol-guia 1:2000. Codificació d'illes per àmbits urbans.

C. Llistats de dades.

Ambit urbà 1. Raval. Illes 1 a 126.

Ambit urbà 2. Ciutat Romana i Medieval. Illes 127 a 384.

Ambit urbà 3. Mostra Dreta Eixample. Illes 401 a 415.

Ambit urbà 4. Mostra Esquerra Eixample. Illes 501 a 510.

## A. MODEL DE LLISTAT. GRUPS DE DADES.

El present annex conté la recopilació de dades d'identificació de totes les edificacions existents en els Ambits Territorials de Recerca.

El model de llistat agrupa les dades en quatre apartats diferenciats:

1. *Dades referides a la localització de l'edificació. (LOCALITZACIO).*

Inclou les dades referents al número d'illa, número de la finca i adreça. El número d'illa, que facilita la seva localització queda recollit en el plànol-guia de l'apartat B d'aquest Annex, mentre que el núm. de finca constitueix un codi reflectit en els àlbums cartogràfics de camp del plànol 1:500 que ha servit de suport per a la recerca i verificació de dades.

L'adreça reflecteix la corresponent al front d'accés a l'escala de veïns de la finca.

2. *Dades referides a la datació i ús de l'edificació. (DATACIO I US).*

Inclou les dades referents a l'època de construcció i any.

L'època de construcció es defineix per l'edificació residencial amb els codis del 0 al 6 d'acord amb els períodes fixats i els criteris de datació pel mètode de la façana recollit en l'Annex 1 "METODOLOGIA ESPECIFICA PER A LA IDENTIFICACIO I DATACIO CRONOLOGICA DE L'EDIFICACIO ANTIGA, A PARTIR DE L'ANALISI DE LA FAÇANA".

Els codis 7, 8 i 9 es refereixen respectivament als edificis no residencials (de totes les èpoques), els solars o edificis en construcció i els nous espais lliures.

L'any de construcció determina la dada que figura en la pròpia edificació.

3. *Dades referides a les característiques distributives de l'edificació. (MODEL).*

Inclou les dades referides al model distributiu bàsic de referència (M), el submodel (S) i la casuística de la implantació (C).

Les dades referides al model (M) i submodel (S) s'extreuen per comparació de l'esquema distributiu bàsic (plànol E.1:500) de cada edifici amb la relació de models i submodels de referència, d'acord amb el contingut de l'Annex 2 "METODOLOGIA ESPECIFICA PER LA DEFINICIO DELS MODELS I SUBMODELS DISTRIBUTIUS DE REFERENCIA".

La casuística d'implantació s'estableix amb les claus 0, 1, 2, 3 referides respectivament a les situacions d'edificis entre mitgeres, de planta tipus deformada, edifici en cantonada (o doble cantonada) i edifici en xamfrà.

4. *Dades referides a les dimensions i superfície de l'edificació. (DADES QUANTITATIVES).*

Inclou les dades de l'amplada del cos edificat a tota alçada (b) i la profunditat del cos edificat a tota alçada (inclosa la galeria posterior, si s'escau) (c); i la superfície total construïda de la planta tipus que correspon a  $S = b \times c$ .

Les dades quantitatives de l'edificació s'han extret del plànol 1:500 de la Ciutat (veure Annex 5, apartat 2, CARTOGRAFIA) amidades en metres, amb una fracció mínima de 25 cm.



Les dades dels apartats 1: LOCALITZACIO i 2: EPOCA s'han recollit per a cadascuna de totes les edificacions existents en els quatre àmbits urbans d'estudi.

Les dades dels apartats 3: MODEL i 4: DADES QUANTITATIVES s'han recollit únicament per a les edificacions de les èpoques 1, 2, 3 i 4 que corresponen globalment al període 1800 a 1920, que la recerca ha considerat com de vigència de la casa del XIX objecte d'aquesta recerca.

B. PLANOL-GUIA 1:2000. CODIFICACIO D'ILLES PER AMBITS URBANS.



B-1

D-4	E-3	E-4
A-2	B-1	B-2
A-4	B-3	B-4

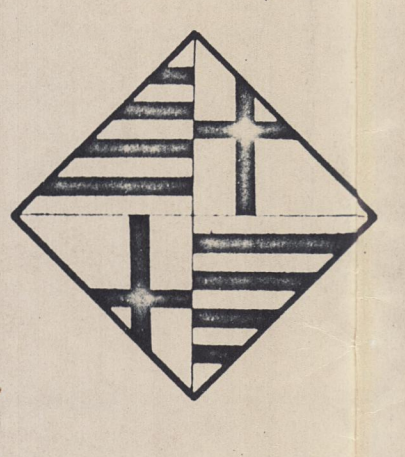
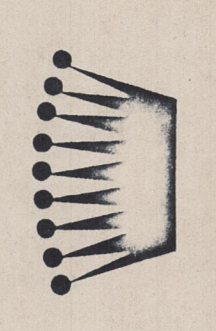

AYUNTAMIENTO DE BARCELONA

UNIDAD DE URBANISMO  
SERVICIO DE TOPOGRAFIA

1969

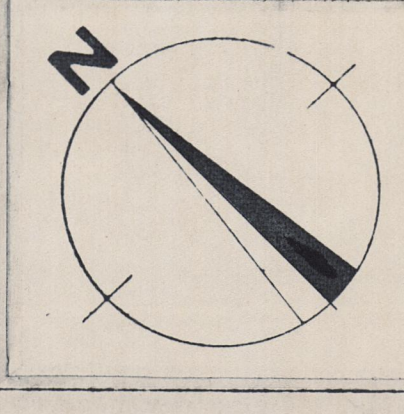

ESCALA 1:2000



LA CASA DE VEJNS DEL SIGLE XIX A BARCELONA.  
Vista aerea de un grupo de edificios.

ESTUDI ESTADISTIC 2

El estudio estadístico de la zona de la casa de veijns del siglo XIX en Barcelona, se ha realizado en el año 1969, con el fin de conocer el estado actual de la zona y su evolución. El estudio se ha basado en los datos estadísticos de la zona, en los planos urbanísticos y en los datos de campo. Los resultados del estudio se presentan en este informe, que incluye un croquis de la zona y una descripción de sus características principales.

ANNEX 3.

II. CODIFICACIO D'ILLES PER AMBTS URBANS. PLANOL 1:2000.  
AMBIT URBAN 1. NUBLA I. 1969.  
AMBIT URBAN 2. NUBLA II. 1969.  
AMBIT URBAN 3. NUBLA III. 1969.  
AMBIT URBAN 4. NUBLA IV. 1969.



C. LLISTATS DE DADES.



LLISTAT DE DADRES D'IDENTIFICACIO DE L'EDIFICACIO.  
AMBIT URBA: RAVAL (ILLES 1 a 126)

ILLA PINÇA	(1) ADREÇA	(2) EPOCA ANY	(3)			(4)				
			M	S	C	(b)	(c)	(s)		
1	i RDA. UNIVERSITAT	9	8	0	0	0	0	0.00	0.00	0.00
1	2 C. PELAI	4	4	0	5	1	0	7.50	29.00	217.50
1	3 C. PELAI	6	4	0	5	1	0	7.50	29.00	217.50
1	4 C. PELAI	8	7	0	0	0	0	0.00	0.00	0.00
1	5 C. PELAI	10	4	0	10	0	0	14.50	24.00	348.00
1	6 C. PELAI	12	4	0	10	5	2	15.00	22.50	337.50
1	7 C. GRAVINA	11	4	0	5	1	0	7.25	27.00	195.75
1	8 C. GRAVINA	9	4	0	5	1	0	7.25	27.00	195.75
1	9 C. GRAVINA	5-7	7	0	0	0	0	0.00	0.00	0.00
1	10 C. GRAVINA	1	7	0	0	0	0	0.00	0.00	0.00
1	11 C. TALLERS	74	7	0	0	0	0	0.00	0.00	0.00
1	12 C. TALLERS	76	3	0	10	0	0	10.75	22.00	236.50
1	13 C. TALLERS	76 bis	3	0	8	0	0	10.00	16.50	165.00
1	14 C. TALLERS	78	2	0	8	2	0	11.00	13.00	143.00
1	15 C. TALLERS	80	2	0	8	2	0	9.75	9.50	92.62
1	16 C. TALLERS	82	3	0	0	0	0	0.00	0.00	0.00
1	17 PÇA. UNIVERSITAT	5	4	0	0	0	0	0.00	0.00	0.00
1	18 PÇA. UNIVERSITAT	6	4	0	5	1	0	7.50	19.00	142.50
1	19 PÇA. UNIVERSITAT	7	4	0	5	1	0	6.25	28.50	178.12
1	20 PÇA. UNIVERSITAT	8	4	0	14	0	0	13.50	30.50	411.75
2	1 C. TALLERS	81	3	0	8	0	2	21.50	9.50	204.25
2	2 C. TALLERS	79	3	0	8	0	0	10.50	18.00	189.00
2	3 PÇA. CASTELLA	8	7	0	0	0	0	0.00	0.00	0.00
2	4 PÇA. CASTELLA	6	7	0	0	0	0	0.00	0.00	0.00
2	5 C. TORRES AMAT	13	7	0	0	0	0	0.00	0.00	0.00
2	6 C. TORRES AMAT	11	7	0	0	0	0	0.00	0.00	0.00
2	7 C. TORRES AMAT	9	7	0	0	0	0	0.00	0.00	0.00
2	8 C. TORRES AMAT	7	7	0	0	0	0	0.00	0.00	0.00
2	9 C. TORRES AMAT	5	7	0	0	0	0	0.00	0.00	0.00
2	10 C. TORRES AMAT	3	5	0	0	0	0	0.00	0.00	0.00
2	11 C. TORRES AMAT	1	5	0	0	0	0	0.00	0.00	0.00
2	12 RDA. SANT ANTONI	90	3	0	0	0	2	0.00	0.00	0.00
2	13 RDA. SANT ANTONI	92	3	0	8	0	0	12.50	14.00	175.00
2	14 RDA. SANT ANTONI	94	3	0	8	0	0	10.00	17.50	175.00
2	15 RDA. SANT ANTONI	96	3	0	8	0	0	9.75	19.50	190.12
2	16 RDA. SANT ANTONI	98	3	0	8	0	0	10.75	20.00	215.00
2	17 RDA. SANT ANTONI	100	3	0	8	0	0	12.00	19.00	228.00
2	18 RDA. SANT ANTONI	102	3	0	10	5	0	18.00	21.50	387.00
2	19 RDA. SANT ANTONI	104	3	0	8	0	0	9.50	19.50	185.25
3	1 C. PELAI	14	7	0	0	0	0	0.00	0.00	0.00
3	2 C. PELAI	16	3	0	0	0	0	10.00	23.00	230.00
3	3 C. PELAI	18	3	1892	0	0	0	11.00	26.50	291.50
3	4 C. PELAI	20	4	0	0	0	0	10.25	30.00	307.50
3	5 C. PELAI	22	7	0	0	0	0	0.00	0.00	0.00
3	6 C. PELAI	24	7	0	0	0	0	0.00	0.00	0.00

(1) LOCALITZACIO: VEURE LOCALITZACIO D'ILLES A PLANOL-GUIA.  
(2) DATAIO I US: EPOCA: EDIFICACIO RESIDENCIAL: 0<1800; 1800<1<1830; 1830<2<1860; 1860<3<1890; 1890<4<1920; 1920<5<1950; 1950<6<1990. 7: NO RESIDENCIALS TOTES LES EPOQUES.  
8: SOLARS O EDIF. EN CONSTRUCCIO. 9: NOUS ESPAIS LLIURES. (VEURE ANNEX 1)  
(3) MODEL: M: MODEL EDIFICACIORESIDENCIAL. S: SUBMODEL. C: CASUÍSTICA ESPECIAL. (VEURE ANNEX 2)  
(4) DADRES QUANTITATIVES: (b) AMPLADA DEL COS EDIFICAT A TOTA ALÇADA. (c) PROFUNDITAT DEL COS EDIFICAT A TOTA ALÇADA.  
(m) SUPERFICIE CONSTRUÏDA PLANTA TIPUS (b x c)

LLISTAT DE DADRES D'IDENTIFICACIO DE L'EDIFICACIO.  
AMBIT URBA: RAVAL (ILLES 1 a 126)

ILLA PINÇA	(1) ADREÇA	(2) EPOCA ANY	(3)			(4)				
			M	S	C	(b)	(c)	(s)		
3	7 C. PELAI	26	3	0	0	0	0	6.50	28.50	185.25
3	8 C. PELAI	28	7	0	0	0	0	0.00	0.00	0.00
3	9 C. PELAI	30	7	0	0	0	0	0.00	0.00	0.00
3	10 C. PELAI	32	7	0	0	0	0	0.00	0.00	0.00
3	11 C. PELAI	34	3	0	10	5	1	12.00	30.00	360.00
3	12 C. PELAI	36	3	0	0	0	0	4.25	12.00	51.00
3	13 C. PELAI	38	3	0	0	0	0	0.00	0.00	0.00
3	14 C. PELAI	40	7	0	0	0	0	0.00	0.00	0.00
3	15 C. JOVELLANOS	7	3	0	0	0	0	0.00	0.00	0.00
3	16 C. JOVELLANOS	5	2	0	5	2	0	8.00	13.00	104.00
3	17 C. JOVELLANOS	3	2	0	8	2	0	13.50	14.00	189.00
3	18 C. JOVELLANOS	1	2	0	0	0	2	29.50	15.50	457.25
3	19 C. TALLERS	44	2	0	8	0	1	8.00	21.50	172.00
3	20 C. TALLERS	46	2	1860	5	0	0	4.50	20.00	90.00
3	21 C. TALLERS	48	3	0	1	1	0	6.00	28.50	171.00
3	22 C. TALLERS	48-b	3	0	10	5	0	10.00	25.50	255.00
3	23 C. TALLERS	50	0	0	0	0	0	0.00	0.00	0.00
3	24 C. TALLERS	52-54	7	0	0	0	0	0.00	0.00	0.00
3	25 C. TALLERS	56-60	7	0	0	0	0	0.00	0.00	0.00
3	26 C. TALLERS	62-64	7	0	0	0	0	0.00	0.00	0.00
3	27 C. TALLERS	66	3	0	8	1	0	10.00	27.00	270.00
3	28 C. TALLERS	68	3	0	8	1	0	10.00	27.00	270.00
3	29 C. TALLERS	68-b	7	0	0	0	0	0.00	0.00	0.00
3	30 C. TALLERS	70	4	0	0	0	0	0.00	0.00	0.00
3	31 C. TALLERS	72	3	0	0	0	0	0.00	0.00	0.00
3	32 C. GRAVINA	8	4	0	10	5	2	15.00	21.00	315.00
3	33 C. GRAVINA	10	4	1897	10	1	0	15.50	21.00	325.50
3	34 C. GRAVINA	12	4	0	10	5	0	13.50	26.00	351.00
4	1 C. SANT ANTONI	88	3	0	0	0	2	0.00	0.00	0.00
4	2	0	0	0	0	0	0	0.00	0.00	0.00
4	3 C. JOAQUIM COSTA	63	3	0	0	0	0	12.50	14.00	175.00
4	4 C. JOAQUIM COSTA	61	3	0	10	5	0	15.50	19.50	302.25
4	5 C. JOAQUIM COSTA	59	4	0	8	0	0	10.00	22.00	220.00
4	6 C. JOAQUIM COSTA	57	2	0	8	0	0	10.50	22.50	236.25
4	7 C. JOAQUIM COSTA	55	2	0	8	0	0	8.75	20.00	175.00
4	8 C. JOAQUIM COSTA	53	2	0	5	0	0	5.50	18.50	101.75
4	9 C. JOAQUIM COSTA	51	2	0	1	0	2	19.50	6.50	126.75
4	10 C. VALLDONZELLA	46	2	0	8	0	0	8.75	17.00	148.75
4	11 C. VALLDONZELLA	48	2	0	8	0	0	8.25	24.00	198.00
4	12 C. VALLDONZELLA	50	2	0	2	0	0	9.00	23.50	211.50
4	13 C. VALLDONZELLA	52	2	0	2	0	0	11.75	23.00	270.25
4	14 C. VALLDONZELLA	54	7	0	0	0	0	0.00	0.00	0.00
4	15 C. VALLDONZELLA	56	3	0	10	5	0	9.75	23.00	224.25
4	16 C. VALLDONZELLA	58	3	0	8	0	0	8.75	21.50	188.12
4	17 C. VALLDONZELLA	60	2	0	8	0	0	8.25	22.00	181.50

(1) LOCALITZACIO: VEURE LOCALITZACIO D'ILLES A PLANOL-GUIA.  
(2) DATAIO I US: EPOCA: EDIFICACIO RESIDENCIAL: 0<1800; 1800<1<1830; 1830<2<1860; 1860<3<1890; 1890<4<1920; 1920<5<1950; 1950<6<1990. 7: NO RESIDENCIALS TOTES LES EPOQUES.  
8: SOLARS O EDIF. EN CONSTRUCCIO. 9: NOUS ESPAIS LLIURES. (VEURE ANNEX 1)  
(3) MODEL: M: MODEL EDIFICACIORESIDENCIAL. S: SUBMODEL. C: CASUÍSTICA ESPECIAL. (VEURE ANNEX 2)  
(4) DADRES QUANTITATIVES: (b) AMPLADA DEL COS EDIFICAT A TOTA ALÇADA. (c) PROFUNDITAT DEL COS EDIFICAT A TOTA ALÇADA.  
(m) SUPERFICIE CONSTRUÏDA PLANTA TIPUS (b x c)

LLISTAT DE DADRES D'IDENTIFICACIO DE L'EDIFICACIO.  
AMBIT URBA: RAVAL (ILLES 1 a 126)

ILLA FINCA	(1) ADREÇA	(2)		(3)			(4)		
		EPOCA	ANY	M	S	C	(b)	(c)	(s)
4	18 RDA. SANT ANTONI	66	7	0	0	0	0.00	0.00	0.00
4	19 RDA. SANT ANTONI	68	7	0	0	0	0.00	0.00	0.00
4	20 RDA. SANT ANTONI	70	4	0	0	0	0.00	0.00	0.00
4	21 RDA. SANT ANTONI	72	3	0	8	1	11.50	25.00	287.50
4	22 RDA. SANT ANTONI	74	3	0	8	1	11.50	26.00	299.00
4	23 RDA. SANT ANTONI	76	4	0	8	1	11.50	27.00	310.50
4	24 RDA. SANT ANTONI	78	3	0	8	1	11.00	25.50	280.50
4	25 RDA. SANT ANTONI	80	3	0	0	0	10.00	21.50	215.00
4	26 RDA. SANT ANTONI	82	3	1872	8	0	12.50	18.00	225.00
4	27 RDA. SANT ANTONI	84	3	0	0	0	13.50	15.00	202.50
4	28 RDA. SANT ANTONI	86	3	0	0	0	0.00	0.00	0.00
5	1 PGB. SANT BERNAT	9	7	0	0	0	0.00	0.00	0.00
5	2 PGB. SANT BERNAT	7	7	0	0	0	0.00	0.00	0.00
5	3 PGB. SANT BERNAT	1-3-5	6	0	0	0	0.00	0.00	0.00
5	4 C. JOAQUIM COSTA	66	5	0	0	0	0.00	0.00	0.00
5	1 C. TORRES AMAT	8	7	0	0	0	0.00	0.00	0.00
6	2 PCA. CASTELLA	2-4	7	0	0	0	0.00	0.00	0.00
6	3 C. VALLDONZELLA	8	3	1881	6	1	0.00	0.00	0.00
6	4 C. VALLDONZELLA	10	3	1880	6	1	8.00	16.50	132.00
6	5 C. VALLDONZELLA	12	2	0	8	0	0.00	0.00	0.00
6	6 C. VALLDONZELLA	14	7	0	0	0	0.00	0.00	0.00
6	7 C. VALLDONZELLA	16	7	0	0	0	0.00	0.00	0.00
6	8 C. VALLDONZELLA	18	7	0	0	0	0.00	0.00	0.00
6	9 C. VALLDONZELLA	20	7	0	0	0	0.00	0.00	0.00
6	10 C. VALLDONZELLA	22	0	0	0	0	0.00	0.00	0.00
6	11 C. VALLDONZELLA	24	0	0	0	0	0.00	0.00	0.00
6	12 C. VALLDONZELLA	26-28	2	0	8	0	12.50	15.50	193.75
6	13 C. VALLDONZELLA	30-32	2	0	8	0	11.00	15.00	165.00
6	14 C. VALLDONZELLA	34-36	2	0	8	0	14.50	11.50	166.75
6	15 C. VERGE	8	3	1867	5	2	5.00	10.50	52.50
6	16 C. VERGE	8	3	1867	5	2	5.00	10.50	52.50
6	17 C. VERGE	10-14	3	1867	8	2	14.00	10.50	147.00
6	18 C. VERGE	16	3	0	0	0	0.00	0.00	0.00
7	1 C. JOAQUIM COSTA	62	3	0	0	2	0.00	0.00	0.00
7	2 C. VALLDONZELLA	38	2	0	1	0	6.00	25.00	150.00
7	3 C. VALLDONZELLA	40	2	0	1	0	6.00	25.00	150.00
7	4 C. JOAQUIM COSTA	58	2	0	0	0	0.00	0.00	0.00
7	5 C. MONTSALBORN	-	7	0	0	0	0.00	0.00	0.00
7	6 C. PERLANDINA	10	7	0	0	0	0.00	0.00	0.00
7	7 C. JOAQUIM COSTA	34	2	0	2	0	13.00	23.50	305.50
7	8 C. JOAQUIM COSTA	36	3	1863	1	0	7.00	22.00	154.00
7	9 C. JOAQUIM COSTA	38	3	1865	8	0	10.00	21.00	210.00
7	10 C. JOAQUIM COSTA	40	2	0	8	0	10.00	22.00	220.00
7	11 C. JOAQUIM COSTA	42	2	0	8	0	10.00	23.50	235.00
7	12 C. JOAQUIM COSTA	44	2	0	4	0	19.50	29.50	575.25

- (1) LOCALITZACIO: VEURE LOCALITZACIO D'ILLES A PLANOL-GUIA.  
(2) DATAIO I US: EPOCA: EDIFICACIO RESIDENCIAL: 0<1800; 1800<1<1830; 1830<2<1860; 1860<3<1890; 1890<4<1920; 1920<5<1950; 1950<6<1990. 7: NO RESIDENCIALS TOTES LES EPOQUES.  
8: SOLARS O EDIF. EN CONSTRUCCIO. 9: NOUS ESPAIS LLIBRES. (VEURE ANNEX 1)  
(3) MODEL: M: MODEL EDIFICATORI BASIC. S: SUBMODEL. C: CASUISTICA ESPECIAL. (VEURE ANNEX 2)  
(4) DADRES QUANTITATIVES: (b) AMPLADA DEL COS EDIFICAT A TOTA ALÇADA. (c) PROFUNDITAT DEL COS EDIFICAT A TOTA ALÇADA.  
(m) SUPERFICIE CONSTRUÏDA PLANTA TIPUS (b x c)

LLISTAT DE DADRES D'IDENTIFICACIO DE L'EDIFICACIO.  
AMBIT URBA: RAVAL (ILLES 1 a 126)

ILLA FINCA	(1) ADREÇA	(2)		(3)			(4)		
		EPOCA	ANY	M	S	C	(b)	(c)	(s)
7	13 C. JOAQUIM COSTA	46	2	0	2	0	12.75	24.00	306.00
7	14 C. JOAQUIM COSTA	48	2	0	3	0	12.75	31.00	395.25
7	15 C. JOAQUIM COSTA	50	2	0	3	0	9.75	28.50	277.88
7	16 C. JOAQUIM COSTA	52	2	0	3	0	9.75	29.00	282.75
7	17 C. JOAQUIM COSTA	54	2	0	8	0	8.00	16.00	128.00
7	18 C. JOAQUIM COSTA	56	2	0	8	0	13.50	14.00	189.00
7	19 C. VALLDONZELLA	27	2	0	8	0	8.75	16.50	144.38
7	20 C. VALLDONZELLA	25	2	0	8	0	9.25	16.50	152.62
8	1 C. TALLERS	75	1	0	0	2	9.00	12.50	112.50
8	2 C. TALLERS	73	0	0	0	0	0.00	0.00	0.00
8	3 C. TALLERS	71	3	0	1	1	7.25	26.00	188.50
8	4 C. TALLERS	69	0	0	0	0	0.00	0.00	0.00
8	5 C. TALLERS	67	2	0	1	0	6.50	26.50	172.25
8	6 C. TALLERS	65	2	0	1	0	6.00	26.50	159.00
8	7 C. TALLERS	63	2	0	1	0	6.00	27.50	165.00
8	8 C. TALLERS	59-61	2	0	0	0	0.00	0.00	0.00
8	9 C. TALLERS	55-57	2	0	8	1	0.00	0.00	0.00
8	10 C. TALLERS	51-53	2	1858	8	0	0.00	0.00	0.00
8	11 C. TALLERS	47-49	2	1858	8	0	0.00	0.00	0.00
8	12 C. TALLERS	45	3	0	0	0	0.00	0.00	0.00
8	13 C. RAMALLERES	27	2	1852	2	0	13.00	18.00	234.00
8	14 C. RAMALLERES	21-25	7	0	0	0	0.00	0.00	0.00
8	15 C. RAMALLERES	19	7	0	0	0	0.00	0.00	0.00
8	16 C. RAMALLERES	17	7	0	0	0	0.00	0.00	0.00
8	17 C. RAMALLERES	15	3	0	1	0	4.00	20.50	82.00
8	18 C. RAMALLERES	13	0	0	0	0	0.00	0.00	0.00
8	19 C. RAMALLERES	11	1	0	1	0	0.00	0.00	0.00
8	20 C. RAMALLERES	9	0	0	0	0	0.00	0.00	0.00
8	21 C. RAMALLERES	7	1	0	8	0	8.00	24.00	192.00
8	22 C. RAMALLERES	5	3	0	1	0	4.00	25.50	102.00
8	23 C. RAMALLERES	3	1	0	2	0	7.75	27.00	209.25
8	24 C. BLISABETS	2-4	2	0	1	0	6.00	30.00	180.00
8	25 C. BLISABETS	6-14	7	0	0	0	0.00	0.00	0.00
8	26 C. BLISABETS	16	2	0	0	0	13.50	9.50	128.25
8	27 C. BLISABETS	18	2	1865	9	0	10.75	10.00	107.50
8	28 C. BLISABETS	20	2	0	7	0	15.75	10.00	157.50
8	29 C. BLISABETS / MUNTANER	24-22	7	0	0	0	0.00	0.00	0.00
8	30 C. VALLDONZELLA	11	2	1855	8	0	12.25	16.00	196.00
8	31 C. VALLDONZELLA	9	2	0	1	0	6.50	17.50	113.75
8	32 C. VALLDONZELLA	7	2	0	2	0	8.50	26.50	225.25
8	33 C. VALLDONZELLA	5	7	0	0	0	0.00	0.00	0.00
8	34 C. VALLDONZELLA	3	3	0	10	0	0.00	0.00	0.00
9	1 C. PELAI	42	7	0	0	0	0.00	0.00	0.00
9	2 C. PELAI	44	7	0	0	0	0.00	0.00	0.00
9	3 C. PELAI	46	7	0	0	0	0.00	8.00	0.00

- (1) LOCALITZACIO: VEURE LOCALITZACIO D'ILLES A PLANOL-GUIA.  
(2) DATAIO I US: EPOCA: EDIFICACIO RESIDENCIAL: 0<1800; 1800<1<1830; 1830<2<1860; 1860<3<1890; 1890<4<1920; 1920<5<1950; 1950<6<1990. 7: NO RESIDENCIALS TOTES LES EPOQUES.  
8: SOLARS O EDIF. EN CONSTRUCCIO. 9: NOUS ESPAIS LLIBRES. (VEURE ANNEX 1)  
(3) MODEL: M: MODEL EDIFICATORI BASIC. S: SUBMODEL. C: CASUISTICA ESPECIAL. (VEURE ANNEX 2)  
(4) DADRES QUANTITATIVES: (b) AMPLADA DEL COS EDIFICAT A TOTA ALÇADA. (c) PROFUNDITAT DEL COS EDIFICAT A TOTA ALÇADA.  
(m) SUPERFICIE CONSTRUÏDA PLANTA TIPUS (b x c)



LLISTAT DE DADES D'IDENTIFICACIO DE L'EDIFICACIO.  
AMBIT URBA: RAVAL (ILLES 1 a 126)

ILLA PINÇA	(1) ADREÇA	(2) EPOCA ANT	(3)			(4)		
			M	S	C	(b)	(c)	(s)
9	4 C. PBLAI	48	7	0	0	0	0	0.00 0.00 0.00
9	5 C. PBLAI	50	7	0	0	0	0	0.00 0.00 0.00
9	6 C. PBLAI	52	7	0	0	0	0	0.00 0.00 0.00
9	7 C. PBLAI	54	7	0	0	0	0	0.00 0.00 0.00
9	8 C. PBLAI	56	7	0	0	0	0	0.00 0.00 0.00
9	9 C. PBLAI	58	7	0	0	0	0	0.00 0.00 0.00
9	10 C. PBLAI	60	7	0	0	0	0	0.00 0.00 0.00
9	11 C. PBLAI	62	7	0	0	0	0	0.00 0.00 0.00
9	12 C. LA RAMBLA (DE CANALETRES)	133	7	0	0	0	0	0.00 0.00 0.00
9	13 C. LA RAMBLA (DE CANALETRES)	131	7	0	0	0	0	0.00 0.00 0.00
9	14 C. LA RAMBLA (DE CANALETRES)	129	3	0	9	2	1	10.50 20.00 210.00
9	15 C. LA RAMBLA (DE CANALETRES)	127	3	0	5	0	0	7.00 16.00 112.00
9	16 C. LA RAMBLA (DE CANALETRES)	125	7	0	0	0	0	0.00 0.00 0.00
9	17 C. TALLERS	4	7	0	0	0	0	0.00 0.00 0.00
9	18 C. TALLERS	6-8	3	0	0	0	0	0.00 0.00 0.00
9	19 C. TALLERS	10	2	0	5	0	1	0.00 0.00 0.00
9	20 C. TALLERS	12	7	0	0	0	0	0.00 0.00 0.00
9	21 C. TALLERS	14	0	0	0	0	0	0.00 0.00 0.00
9	22 C. TALLERS	16	7	0	0	0	0	0.00 0.00 0.00
9	23 C. TALLERS	18-20	7	0	0	0	0	0.00 0.00 0.00
9	24 C. TALLERS	22-b	0	0	0	0	0	0.00 0.00 0.00
9	25 C. TALLERS	22	7	0	0	0	0	0.00 0.00 0.00
9	26 C. TALLERS	24	1	0	0	0	0	0.00 0.00 0.00
9	27 C. TALLERS	26	7	0	0	0	0	0.00 0.00 0.00
9	28 C. TALLERS	28	2	0	0	0	0	0.00 0.00 0.00
9	29 C. TALLERS	30	2	0	5	0	0	4.50 27.00 121.50
9	30 C. TALLERS	32	3	0	10	0	2	17.00 18.00 306.00
9	31 C. JOVELLANOS	2	4	0	0	0	0	19.50 16.50 321.75
9	32 C. JOVELLANOS	4	2	0	8	2	0	10.50 15.00 157.50
9	33 C. JOVELLANOS	6	7	0	0	0	0	0.00 0.00 0.00
10	1 C. VALLDONZELLA	47	2	0	7	0	2	9.75 12.00 117.00
10	2 C. TIGRE	16	2	0	7	0	2	9.75 12.00 117.00
10	3 C. TIGRE	18	2	0	7	0	0	7.75 11.50 89.12
10	4 C. TIGRE	20	2	0	8	0	0	12.00 22.00 264.00
10	5 C. TIGRE	22	2	0	1	0	0	6.00 21.00 126.00
10	6 C. TIGRE	24	2	0	2	0	0	12.00 20.00 240.00
10	7 C. TIGRE	26	7	0	0	0	0	0.00 0.00 0.00
10	8 RDA. SANT ANTONI	64	4	0	0	0	2	0.00 0.00 0.00
10	9 C. VALLDONZELLA	49	2	1848	7	0	0	7.75 11.50 89.12
11	1 C. JOAQUIM COSTA	49	3	0	0	0	2	0.00 0.00 0.00
11	2 C. TIGRE	2	2	0	7	0	0	8.50 14.50 123.25
11	3 C. TIGRE	2 bis	2	1848	7	0	0	8.50 12.00 102.00
11	4 C. TIGRE	4	2	0	7	0	0	8.50 13.00 110.50
11	5 C. TIGRE	6	2	0	7	0	0	8.50 12.50 106.25
11	6 C. TIGRE	8	8	1848	2	0	0	9.00 29.50 265.50

(1) LOCALITZACIO: VEURE LOCALITZACIO D'ILLES A PLANOL-GUIA.

(2) DATAIO I US: EPOCA: EDIFICACIO RESIDENCIAL: 0<1800; 1800<1<1830; 1830<2<1860; 1860<3<1890; 1890<4<1920;  
1920<5<1950; 1950<6<1990. 7: NO RESIDENCIALS TOTES LES EPOQUES.  
8: SOLARS O EDIF. EN CONSTRUCCIO. 9: NOUS ESPAIS LLIURES. (VEURE ANNEX 1)

(3) MODEL: M: MODEL EDIFICATORI BASIC. S: SUBMODEL. C: CASUISTICA ESPECIAL. (VEURE ANNEX 2)

(4) DADES QUANTITATIVES: (b) AMPLADA DEL COS EDIFICAT A TOTA ALÇADA. (c) PROFUNDITAT DEL COS EDIFICAT A TOTA ALÇADA.  
(a) SUPERFICIE CONSTRUIDA PLANTA TIPUS (b x c)

LLISTAT DE DADES D'IDENTIFICACIO DE L'EDIFICACIO.  
AMBIT URBA: RAVAL (ILLES 1 a 126)

ILLA PINÇA	(1) ADREÇA	(2) EPOCA ANT	(3)			(4)		
			M	S	C	(b)	(c)	(s)
11	7 C. TIGRE	10	2	0	7	2	0	8.75 14.00 122.50
11	8 C. TIGRE	12	2	1849	6	0	2	8.75 9.50 83.12
11	9 C. LLBO	24	2	1849	6	0	2	9.50 9.00 85.50
11	10 C. LLBO	26	2	1849	1	0	0	6.00 15.50 93.00
11	11 C. LLBO	28	2	1849	6	0	2	9.50 9.00 85.50
11	12 C. VALLDONZELLA	45	2	1849	6	0	0	8.75 10.50 91.88
11	13 C. VALLDONZELLA	43	2	0	7	2	0	8.75 13.50 118.12
11	14 C. VALLDONZELLA	39	2	0	7	0	0	8.75 15.00 131.25
11	15 C. VALLDONZELLA	37	2	0	7	0	0	8.75 15.00 131.25
11	16 C. VALLDONZELLA	35	2	1852	8	0	0	8.50 17.00 144.50
11	17 C. VALLDONZELLA	33	2	0	8	0	0	8.50 17.50 148.75
12	1 C. SANT VICENÇ	39	3	0	0	0	2	5.75 20.00 115.00
12	2 C. SANT VICENÇ	37	7	0	0	0	0	0.00 0.00 0.00
12	3 C. PALOMA	28	2	0	2	0	0	8.75 29.00 253.75
12	4 RDA. SANT ANTONI	58	4	0	0	0	2	0.00 0.00 0.00
12	5 RDA. SANT ANTONI	60	3	0	0	0	0	0.00 0.00 0.00
12	6 RDA. SANT ANTONI	62	4	0	0	0	2	0.00 0.00 0.00
12	7 C. TIGRE	33	3	1879	8	0	0	8.75 18.50 161.88
12	8 C. TIGRE	31	3	0	8	0	0	8.75 18.50 161.88
13	1 C. LLBO	17	2	0	8	0	2	10.00 10.50 105.00
13	2 C. LLBO	15	2	0	8	0	0	9.25 15.50 143.38
13	3 C. LLBO	13	2	0	8	0	0	9.75 13.50 131.62
13	4 C. LLBO	11	2	0	8	0	2	9.75 10.50 102.38
13	5 C. PALOMA	20	2	0	8	0	0	8.75 11.50 100.62
13	6 C. SANT VICENÇ	32	7	0	0	0	0	0.00 0.00 0.00
13	7 C. TIGRE	25	2	0	8	0	0	9.25 11.00 101.75
14	1 C. JOAQUIM COSTA	47	2	0	2	0	2	8.50 21.50 182.75
14	2 C. JOAQUIM COSTA	45	2	0	9	0	0	8.75 15.00 131.25
14	3 C. JOAQUIM COSTA	43	2	0	8	0	2	8.75 16.50 144.38
14	4 C. PALOMA	4	3	0	1	0	0	5.75 15.50 89.12
14	5 C. PALOMA	6	3	0	1	0	0	6.25 15.50 96.88
14	6 C. PALOMA	8	3	0	2	0	0	9.00 15.50 139.50
14	7 C. PALOMA	10	2	0	1	0	1	6.75 16.00 108.00
14	8 C. PALOMA	12	2	0	8	0	0	9.50 15.50 147.25
14	9 C. PALOMA	14	2	0	8	0	0	9.25 13.50 124.88
14	10 C. PALOMA	16	2	0	5	3	0	4.75 8.50 40.38
14	11 C. PALOMA	18	2	1848	8	0	2	9.00 14.50 130.50
14	12 C. LLBO	18	2	0	7	0	0	7.00 13.50 94.50
14	13 C. LLBO	20	2	0	7	0	0	7.25 14.50 105.12
14	14 C. LLBO	22	2	0	7	0	2	10.00 15.00 150.00
14	15 C. TIGRE	21	2	1847	2	0	1	9.00 21.00 189.00
14	16 C. TIGRE	19	6	0	0	0	0	0.00 0.00 0.00
14	17 C. TIGRE	17	2	0	1	0	0	5.75 21.00 120.75
14	18 C. TIGRE	15	2	0	2	1	0	11.75 21.00 246.75
14	19 C. TIGRE	13	2	0	1	0	0	5.75 20.50 117.88

(1) LOCALITZACIO: VEURE LOCALITZACIO D'ILLES A PLANOL-GUIA.

(2) DATAIO I US: EPOCA: EDIFICACIO RESIDENCIAL: 0<1800; 1800<1<1830; 1830<2<1860; 1860<3<1890; 1890<4<1920;  
1920<5<1950; 1950<6<1990. 7: NO RESIDENCIALS TOTES LES EPOQUES.  
8: SOLARS O EDIF. EN CONSTRUCCIO. 9: NOUS ESPAIS LLIURES. (VEURE ANNEX 1)

(3) MODEL: M: MODEL EDIFICATORI BASIC. S: SUBMODEL. C: CASUISTICA ESPECIAL. (VEURE ANNEX 2)

(4) DADES QUANTITATIVES: (b) AMPLADA DEL COS EDIFICAT A TOTA ALÇADA. (c) PROFUNDITAT DEL COS EDIFICAT A TOTA ALÇADA.  
(a) SUPERFICIE CONSTRUIDA PLANTA TIPUS (b x c)

LLISTAT DE DADRES D'IDENTIFICACIO DE L'EDIFICACIO.  
AMBIT URBÀ: RAVAL (IL·LES 1 a 126)

ILLA FINCA	(1) ADREÇA		(2)		(3)			(4)		
			EPOCA	ANY	M	S	C	(b)	(c)	(a)
14	20 C.	TIGRE	11	2 1848	2	0	0	8.75	20.50	179.38
14	21 C.	TIGRE	9	2 0	1	0	0	6.00	20.00	120.00
15	1 C.	SANT VICENÇ	35	2 0	8	0	2	12.50	8.00	100.00
15	2 C.	SANT VICENÇ	33	2 0	8	0	0	10.00	15.50	155.00
15	3 C.	PERLANDINA	34	3 0	0	0	2	0.00	0.00	0.00
15	4 C.	PERLANDINA	36-41	5 0	0	0	2	0.00	0.00	0.00
15	5 C.	PALOMA	19	2 0	8	2	0	8.25	12.50	103.12
16	1 C.	LLBO	9	2 0	8	0	2	8.75	17.50	153.12
16	2 C.	LLBO	7	2 1849	1	0	0	5.75	16.50	94.88
16	3 C.	LLBO	5	2 0	8	0	0	8.75	16.00	140.00
16	4 C.	LLBO	3	2 0	5	3	0	5.75	13.00	74.75
16	5 C.	LLBO	1	3 0	2	0	1	11.75	16.50	193.88
16	6 C.	LLBO	1 bis	2 0	0	0	0	0.00	0.00	0.00
16	7 C.	PERLANDINA	28	2 0	0	0	2	0.00	0.00	0.00
16	8 C.	PERLANDINA	30	2 0	0	0	0	0.00	0.00	0.00
16	9 C.	SANT VICENÇ	30	7 0	0	0	0	0.00	0.00	0.00
17	1 C.	JOAQUIM COSTA	39	2 0	8	0	2	13.00	12.50	162.50
17	2 C.	JOAQUIM COSTA	37	2 0	8	2	0	12.75	12.50	159.38
17	3 C.	JOAQUIM COSTA	35	2 0	2	0	0	11.00	22.50	247.50
17	4 C.	JOAQUIM COSTA	33	2 0	0	0	2	13.50	18.00	243.00
17	5 C.	PERLANDINA	16	2 1863	9	2	0	10.00	15.00	150.00
17	6 C.	PERLANDINA	18	2 1862	2	0	0	9.25	24.50	226.62
17	7 C.	PERLANDINA	20	2 0	2	1	0	11.75	25.50	299.62
17	8 C.	PERLANDINA	22	2 1858	2	0	0	9.50	23.00	218.50
17	9 C.	PERLANDINA	24	2 1847	0	0	0	10.50	17.00	178.50
17	10 C.	PERLANDINA	26	2 0	8	0	2	11.50	18.50	212.75
17	11 C.	LLBO	4	2 0	9	0	0	8.00	21.00	168.00
17	12 C.	LLBO	6	2 0	9	0	1	8.75	18.50	161.88
17	13 C.	LLBO	8	2 0	2	0	0	8.75	18.50	161.88
17	14 C.	LLBO	10	2 0	1	0	0	5.75	21.50	123.62
17	15 C.	LLBO	12	2 0	1	0	0	5.75	21.50	123.62
17	16 C.	PALOMA	15	2 0	1	0	2	5.75	23.50	135.12
17	17 C.	PALOMA	13	2 0	1	1	0	6.00	25.50	153.00
17	18 C.	PALOMA	11	2 0	1	0	0	5.75	24.50	140.88
17	19 C.	PALOMA	9	2 0	0	0	0	8.00	27.50	220.00
17	20 C.	PALOMA	7	2 0	1	0	0	6.00	28.00	156.00
17	21 C.	PALOMA	5	3 1869	2	0	0	11.50	24.50	281.75
17	22 C.	PALOMA	3	2 1862	1	0	0	5.75	24.00	138.00
18	1 C.	TALLERS	43	7 0	0	0	0	0.00	0.00	0.00
18	2 C.	TALLERS	39-41	2 0	8	0	1	0.00	0.00	0.00
18	3 C.	TALLERS	37	0 0	0	0	0	0.00	0.00	0.00
18	4 C.	TALLERS	35	2 0	0	0	0	0.00	0.00	0.00
18	5 C.	TALLERS	33	1 0	5	0	1	4.50	16.50	74.25
18	6 C.	TALLERS	31	2 0	5	0	1	4.50	16.50	74.25
18	7 C.	TALLERS	29	2 0	0	0	0	0.00	0.00	0.00

(1) LOCALITZACIO: VBURE LOCALITZACIO D'IL·LES A PLANOL-GUIA.  
(2) DATAIO I US: EPOCA: EDIFICACIO RESIDENCIAL: 0:1800; 1800<1<1830; 1830<2<1860; 1860<3<1890; 1890<4<1920; 1920<5<1950; 1950<6<1990. 7: NO RESIDENCIALS TOTES LES EPOQUES.  
8: SOLARS O EDIF. EN CONSTRUCCIO. 9: NOUS ESPAIS LLIBRES. (VBURE ANNEX 1)  
(3) MODEL: M: MODEL EDIFICATORI BASIC. S: SUBMODEL. C: CASUISTICA ESPECIAL. (VBURE ANNEX 2)  
(4) DADRES QUANTITATIVES: (b) AMPLADA DEL COS EDIFICAT A TOTA ALÇADA. (c) PROFUNDITAT DEL COS EDIFICAT A TOTA ALÇADA.  
(a) SUPERFICIE CONSTRUÏDA PLANTA TIPUS (b x c)

LLISTAT DE DADRES D'IDENTIFICACIO DE L'EDIFICACIO.  
AMBIT URBÀ: RAVAL (IL·LES 1 a 126)

ILLA FINCA	(1) ADREÇA		(2)		(3)			(4)		
			EPOCA	ANY	M	S	C	(b)	(c)	(a)
18	8 C.	TALLERS	27	3 0	0	0	0	0.00	0.00	0.00
18	9 C.	TALLERS	25	4 0	0	0	0	0.00	0.00	0.00
18	10 C.	TALLERS	21-23	2 0	8	0	2	8.75	20.50	179.38
18	11 C.	TALLERS	19	3 0	5	0	1	4.50	16.50	74.25
18	12 C.	TALLERS	17	4 0	8	0	0	0.00	0.00	0.00
18	13 C.	TALLERS	15	0 0	0	0	0	0.00	0.00	0.00
18	14 C.	TALLERS	13	2 0	0	0	2	0.00	0.00	0.00
18	15 C.	CAN SITJAR	9	0 0	0	0	0	0.00	0.00	0.00
18	16 C.	CAN SITJAR	7	0 0	0	0	0	0.00	0.00	0.00
18	17 C.	CAN SITJAR	5	0 0	0	0	0	0.00	0.00	0.00
18	18 C.	CAN SITJAR	3	2 0	0	0	0	0.00	0.00	0.00
18	19 PÇA.	BONSUCCES	1	6 0	0	0	0	0.00	0.00	0.00
18	20 PÇA.	BONSUCCES	2	6 0	0	0	0	0.00	0.00	0.00
18	21 PÇA.	BONSUCCES	S/N	7 0	0	0	0	0.00	0.00	0.00
18	22 PÇA.	VICENÇ MARTORELL	1	6 0	0	0	0	0.00	0.00	0.00
18	23 PÇA.	VICENÇ MARTORELL	2	6 0	0	0	0	0.00	0.00	0.00
18	24 PÇA.	VICENÇ MARTORELL	3	6 0	0	0	0	0.00	0.00	0.00
18	25 PÇA.	VICENÇ MARTORELL	4	6 0	0	0	0	0.00	0.00	0.00
18	26 PÇA.	VICENÇ MARTORELL	5	6 0	0	0	0	0.00	0.00	0.00
18	27 C.	RAMALLERES	12	2 0	5	0	1	4.50	21.00	94.50
18	28 C.	RAMALLERES	14	0 0	0	0	0	0.00	0.00	0.00
18	29 C.	RAMALLERES	16-20	2 0	0	0	0	0.00	0.00	0.00
18	30 C.	RAMALLERES	22	0 0	0	0	0	0.00	0.00	0.00
18	31 C.	RAMALLERES	24	0 0	0	0	0	0.00	0.00	0.00
18	32 C.	RAMALLERES	26	2 0	8	2	0	9.25	7.50	69.38
19	1 C.	PERLANDINA	69-71	5 0	0	0	0	0.00	0.00	0.00
19	2 C.	PERLANDINA	67	6 0	0	0	0	0.00	0.00	0.00
19	3 C.	PERLANDINA	65	4 1911	2	0	1	11.75	17.50	205.62
19	4 C.	PERLANDINA	63	2 0	5	3	0	5.75	11.50	66.12
19	5 C.	PERLANDINA	61	2 0	2	0	2	11.75	18.00	211.50
19	6 C.	SANT VICENÇ	27	7 0	0	0	0	0.00	0.00	0.00
19	7 C.	SANT VICENÇ	25	2 0	0	0	2	0.00	0.00	0.00
19	8 C.	SANT BRASME	8	2 0	1	0	0	5.75	14.50	83.38
19	9 C.	SANT BRASME	10	2 0	2	0	0	11.75	14.00	164.50
20	1 RDA.	SANT ANTONI	46-56	6 0	0	0	0	0.00	0.00	0.00
20	2 RDA.	SANT ANTONI	44	5 0	0	0	0	0.00	0.00	0.00
20	3 C.	SANT GIL	18	5 0	0	0	0	0.00	0.00	0.00
21	1 C.	SANT BRASME	19	6 0	0	0	0	0.00	0.00	0.00
21	2 C.	SANT BRASME	17	3 0	4	0	0	0.00	0.00	0.00
21	3 C.	SANT BRASME	3-7	2 0	4	0	0	0.00	0.00	0.00
21	4 C.	SANT BRASME	1	2 0	2	0	2	9.75	20.00	195.00
21	5 C.	SANT VICENÇ	21	2 1852	2	0	0	9.25	21.00	194.25
21	6 C.	SANT VICENÇ	19	2 0	1	0	0	4.75	22.00	104.50
21	7 C.	SANT VICENÇ	17	2 0	2	0	1	9.00	22.50	202.50
21	8 C.	SANT VICENÇ	15	7 0	0	0	0	0.00	0.00	0.00

(1) LOCALITZACIO: VBURE LOCALITZACIO D'IL·LES A PLANOL-GUIA.  
(2) DATAIO I US: EPOCA: EDIFICACIO RESIDENCIAL: 0:1800; 1800<1<1830; 1830<2<1860; 1860<3<1890; 1890<4<1920; 1920<5<1950; 1950<6<1990. 7: NO RESIDENCIALS TOTES LES EPOQUES.  
8: SOLARS O EDIF. EN CONSTRUCCIO. 9: NOUS ESPAIS LLIBRES. (VBURE ANNEX 1)  
(3) MODEL: M: MODEL EDIFICATORI BASIC. S: SUBMODEL. C: CASUISTICA ESPECIAL. (VBURE ANNEX 2)  
(4) DADRES QUANTITATIVES: (b) AMPLADA DEL COS EDIFICAT A TOTA ALÇADA. (c) PROFUNDITAT DEL COS EDIFICAT A TOTA ALÇADA.  
(a) SUPERFICIE CONSTRUÏDA PLANTA TIPUS (b x c)



LLISTAT DE DADRES D'IDENTIFICACIO DE L'EDIFICACIO.  
AMBIT URBA: RAVAL (ILLES I a 126)

ILLA FINCA	(1) ADREÇA	(2)		(3)			(4)		
		EPOCA	ANY	M	S	C	(b)	(c)	(s)
21	9 C. SANT GIL	2	2 0	8	0	2	8.50	19.50	165.75
21	10 C. SANT GIL	4	2 0	9	2	0	9.75	14.50	141.38
21	11 C. SANT GIL	4 bis	2 0	2	1	1	9.50	22.50	213.75
21	12 C. SANT GIL	6	2 0	2	1	0	10.00	23.00	230.00
21	13 C. SANT GIL	6 bis	2 0	2	1	0	9.75	23.00	224.25
21	14 C. SANT GIL	8	2 0	2	0	0	8.75	22.00	192.50
21	15 C. SANT GIL	10	2 0	0	0	0	8.75	22.00	192.50
21	16 C. SANT GIL	12	2 0	8	0	0	8.00	16.00	128.00
21	17 C. SANT GIL	14	2 0	0	0	0	8.00	14.00	112.00
21	18 C. NOU DE DULCE	10	2 0	0	0	2	7.50	14.00	105.00
21	19 C. NOU DE DULCE	12	2 0	8	0	0	8.50	16.00	136.00
22	1 C. SANT VICENÇ	30	2 0	8	2	2	9.75	9.50	92.62
22	2 C. FERLANDINA	57	2 0	2	0	0	8.50	22.00	187.00
22	3 C. FERLANDINA	55	2 0	1	0	0	5.50	19.00	104.50
22	4 C. FERLANDINA	53	2 1850	1	0	0	6.00	17.00	102.00
22	5 C. FERLANDINA	51	1 0	8	0	2	13.00	12.00	156.00
22	6 C. LLUNA	29	2 0	8	0	1	9.25	19.00	175.75
22	7 C. LLUNA	27	2 1958	1	0	0	5.75	21.50	123.62
22	8 C. LLUNA	25	2 0	7	1	0	8.75	22.50	196.88
22	9 C. LLUNA	23	2 0	2	0	1	13.50	17.50	236.25
22	10 C. LLUNA	21	2 0	1	0	0	5.75	23.00	132.25
22	11 C. LLUNA	19	1 0	1	0	0	5.00	13.50	67.50
22	12 C. LLUNA	17	1 0	1	0	0	5.00	13.50	67.50
22	13 C. LLUNA	15	1 0	8	0	1	0.00	0.00	0.00
22	14 C. CARDONA	7	1 0	0	0	0	0.00	0.00	0.00
22	15 C. CARDONA	5	1 0	0	0	0	0.00	0.00	0.00
22	16 C. CARDONA	3	2 0	8	0	1	6.25	16.00	100.00
22	17 C. CARDONA	1	3 0	8	0	2	12.00	12.50	150.00
22	18 C. SANT VICENÇ	20	2 1847	2	0	0	8.50	20.00	170.00
22	19 C. SANT VICENÇ	22	2 0	3	0	0	9.25	20.50	189.62
22	20 C. SANT VICENÇ	24	2 0	2	0	0	9.00	20.50	184.50
22	21 C. SANT VICENÇ	26	2 0	8	2	0	9.25	9.00	83.25
22	22 C. SANT VICENÇ	28	2 0	8	2	0	9.25	9.00	83.25
23	1 C. FERLANDINA	37	2 0	1	0	2	7.75	17.50	135.62
23	2 C. JOAQUIM COSTA	29	2 0	9	0	1	9.50	16.50	156.75
23	3 C. JOAQUIM COSTA	27	2 0	7	0	0	9.75	13.00	126.75
23	4 C. JOAQUIM COSTA	25	2 0	8	0	0	9.50	13.50	128.25
23	5 C. JOAQUIM COSTA	23	2 0	8	0	0	9.50	13.50	128.25
23	6 C. JOAQUIM COSTA	21	2 0	8	0	0	9.50	16.00	152.00
23	7 C. JOAQUIM COSTA	19	2 1857	7	0	1	9.50	15.00	142.50
23	8 C. JOAQUIM COSTA	17	2 1846	7	0	0	9.75	11.50	112.12
23	9 C. GUIPRE	2	2 0	2	0	2	9.50	18.00	171.00
23	10 C. GUIPRE	4	2 0	2	0	0	14.75	25.50	376.12
23	11 C. GUIPRE	6	2 0	0	0	0	0.00	0.00	0.00
23	12 C. GUIPRE	8	2 0	7	0	0	8.50	17.50	148.75

- (1) LOCALITZACIO: VEURE LOCALITZACIO D'ILLES A PLANOL-GUIA.  
(2) DATAIO I US: EPOCA: EDIFICACIO RESIDENCIAL: 0<1800; 1800<1<1830; 1830<2<1860; 1860<3<1890; 1890<4<1920; 1920<5<1950; 1950<6<1990. T: NO RESIDENCIALS TOTES LES EPOQUES. 8: SOLARS O EDIF. EN CONSTRUCCIO. 9: NOUS ESPAIS LLIBRES. (VEURE ANNEX 1)  
(3) MODEL: M: MODEL EDIFICATORI BASIC. S: SUBMODEL. C: CASUÍSTICA ESPECIAL. (VEURE ANNEX 2)  
(4) DADRES QUANTITATIVES: (b) AMPLADA DEL COS EDIFICAT A TOTA ALÇADA. (c) PROFUNDITAT DEL COS EDIFICAT A TOTA ALÇADA. (s) SUPERFICIE CONSTRUÏDA PLANTA TIPUS (b x c)

LLISTAT DE DADRES D'IDENTIFICACIO DE L'EDIFICACIO.  
AMBIT URBA: RAVAL (ILLES I a 126)

ILLA FINCA	(1) ADREÇA	(2)		(3)			(4)		
		EPOCA	ANY	M	S	C	(b)	(c)	(s)
23	13 C. GUIPRE	10	2 0	1	0	0	5.75	25.00	143.75
23	14 C. GUIPRE	12	2 0	0	0	0	0.00	0.00	0.00
23	15 C. GUIPRE	14	2 0	8	0	2	14.00	8.50	119.00
23	16 C. LLUNA	18	2 1864	7	0	0	8.25	13.00	107.25
23	17 C. LLUNA	20	2 0	0	0	0	5.50	15.00	82.50
23	18 C. LLUNA	22	2 1843	2	0	0	12.50	15.50	193.75
23	19 C. LLUNA	24	2 0	2	0	0	14.75	15.00	221.25
23	20 C. LLUNA	26	2 1853	5	0	0	6.00	15.50	93.00
23	21 C. LLUNA	28	2 0	8	0	0	10.75	18.00	193.50
23	22 C. FERLANDINA	49	2 0	8	0	2	18.50	11.50	212.75
23	23 C. FERLANDINA	47	2 1864	4	0	0	0.00	0.00	0.00
23	24 C. FERLANDINA	45	2 0	0	0	0	10.50	15.00	157.50
23	25 C. FERLANDINA	43	2 1872	6	0	0	9.25	16.00	148.00
23	26 C. FERLANDINA	41	2 0	1	0	0	6.00	20.00	120.00
23	27 C. FERLANDINA	39	2 0	2	0	1	9.75	20.50	199.88
24	1 C. JOAQUIM COSTA	32	2 0	0	0	2	11.75	19.50	229.12
24	2 C. FERLANDINA	33	2 0	5	0	0	5.75	13.00	74.75
24	3 C. FERLANDINA	31	2 0	1	0	0	5.50	23.50	129.25
24	4 C. FERLANDINA	29	2 0	1	0	0	5.50	24.50	134.75
24	5 C. FERLANDINA	27	2 0	1	0	0	5.50	24.50	134.75
24	6 C. FERLANDINA	25	2 0	1	0	0	5.50	25.00	137.50
24	7 C. FERLANDINA	23	2 0	1	0	0	6.00	25.00	150.00
24	8 "CONVENT DELS ANGELS"	7	7 0	0	0	0	0.00	0.00	0.00
24	9 C. ANGELS	1	3 1886	10	0	2	18.00	17.50	315.00
24	10 C. PEU DE LA CREU	2	7 0	0	0	0	0.00	0.00	0.00
24	11 C. PEU DE LA CREU	4	5 0	0	0	0	0.00	0.00	0.00
24	12 C. PEU DE LA CREU	8	0 0	0	0	0	0.00	0.00	0.00
24	13 C. PEU DE LA CREU	10	0 0	0	0	0	0.00	0.00	0.00
24	14 C. JOAQUIM COSTA	8	2 0	2	0	2	13.50	16.50	222.75
24	15 C. JOAQUIM COSTA	10	2 1855	6	0	0	9.00	13.50	121.50
24	16 C. JOAQUIM COSTA	12	2 1859	6	0	0	9.00	14.00	126.00
24	17 C. JOAQUIM COSTA	14	2 1859	6	0	0	9.00	14.50	130.50
24	18 C. JOAQUIM COSTA	16	2 1859	6	0	0	9.00	15.00	135.00
24	19 C. JOAQUIM COSTA	18	2 0	6	0	0	8.25	15.00	123.75
24	20 C. JOAQUIM COSTA	20	2 0	9	0	0	8.75	17.00	148.75
24	21 C. JOAQUIM COSTA	22	2 0	4	0	0	0.00	0.00	0.00
24	22 C. JOAQUIM COSTA	24	2 0	4	0	0	0.00	0.00	0.00
24	23 C. JOAQUIM COSTA	26	2 0	8	0	0	9.75	15.50	151.12
24	24 C. JOAQUIM COSTA	28	2 0	8	0	0	9.75	17.50	170.62
24	25 C. JOAQUIM COSTA	30	2 0	8	0	0	11.25	17.50	196.88
25	1 C. TALLERS	11	2 0	8	0	2	9.75	16.00	156.00
25	2 C. TALLERS	9	2 0	8	1	1	8.00	34.00	272.00
25	3 C. TALLERS	7	3 0	8	1	1	9.00	27.50	247.50
25	4 C. TALLERS	5	0 1734	1	0	1	0.00	0.00	0.00
25	5 C. TALLERS	3	3 0	0	0	0	9.75	19.50	190.12

- (1) LOCALITZACIO: VEURE LOCALITZACIO D'ILLES A PLANOL-GUIA.  
(2) DATAIO I US: EPOCA: EDIFICACIO RESIDENCIAL: 0<1800; 1800<1<1830; 1830<2<1860; 1860<3<1890; 1890<4<1920; 1920<5<1950; 1950<6<1990. T: NO RESIDENCIALS TOTES LES EPOQUES. 8: SOLARS O EDIF. EN CONSTRUCCIO. 9: NOUS ESPAIS LLIBRES. (VEURE ANNEX 1)  
(3) MODEL: M: MODEL EDIFICATORI BASIC. S: SUBMODEL. C: CASUÍSTICA ESPECIAL. (VEURE ANNEX 2)  
(4) DADRES QUANTITATIVES: (b) AMPLADA DEL COS EDIFICAT A TOTA ALÇADA. (c) PROFUNDITAT DEL COS EDIFICAT A TOTA ALÇADA. (s) SUPERFICIE CONSTRUÏDA PLANTA TIPUS (b x c)

LLISTAT DE DADRES D'IDENTIFICACIÓ DE L'EDIFICACIÓ.  
AMBIT URBA: RAVAL (ILLES 1 a 126)

ILLA FINCA	(1) ADREÇA		(2)		(3)			(4)			
			EPOCA	ANT	M	S	C	(b)	(c)	(s)	
25	6 C.	TALLERS	1	3	0	8	0	1	8.75	15.50	135.52
25	7 C.	LA RAMBLA (DE CANALETES)	123	7	0	0	0	0	0.00	0.00	0.00
25	8 C.	LA RAMBLA (DE CANALETES)	121	0	0	0	0	0	0.00	0.00	0.00
25	9 C.	BONSUCCES	4	1	0	5	0	0	4.75	13.50	64.12
25	10 C.	BONSUCCES	6	0	1788	0	0	0	0.00	0.00	0.00
25	11 C.	BONSUCCES	8	1	0	5	0	0	4.75	17.50	83.12
25	12 C.	BONSUCCES	10	1	0	9	0	0	11.25	18.50	208.12
25	13 C.	BONSUCCES	12	0	0	0	0	0	0.00	0.00	0.00
25	14 C.	CAN SITJAR	4	0	0	0	0	0	0.00	0.00	0.00
25	15 C.	CAN SITJAR	6	0	0	0	0	0	0.00	0.00	0.00
25	16 C.	CAN SITJAR	8	3	0	5	0	0	9.50	11.00	104.50
25	17 C.	CAN SITJAR	10	2	0	6	0	1	15.00	10.50	157.50
26	1 C.	SANT GIL	21	2	0	8	0	2	13.00	12.50	162.50
26	2 C.	NOU DE DULCE	1	1	0	2	0	2	11.50	26.00	299.00
26	3 RDA.	SANT ANTONI	36-38	7	0	0	0	0	0.00	0.00	0.00
26	4 RDA.	SANT ANTONI	40	4	1895	8	0	2	0.00	0.00	0.00
27	1 C.	NOU DE DULCE	8	2	0	2	0	2	8.75	16.50	144.38
27	2 C.	SANT GIL	17	2	0	2	0	0	12.00	15.00	180.00
27	3 C.	SANT GIL	15	2	0	1	0	0	5.75	15.00	86.25
27	4 C.	SANT GIL	13	2	0	2	0	0	8.75	15.00	131.25
27	5 C.	SANT GIL	11	2	1849	1	0	0	5.75	15.00	86.25
27	6 C.	SANT GIL	9	2	1851	1	0	0	5.75	15.00	86.25
27	7 C.	SANT GIL	7	2	0	2	0	1	11.00	15.00	165.00
27	8 C.	SANT GIL	5	2	0	5	3	1	4.50	14.00	63.00
27	9 C.	SANT GIL	3	2	0	4	0	0	0.00	0.00	0.00
27	10 C.	SANT GIL	1	2	0	2	0	2	9.00	25.50	229.50
27	11 C.	SANT VICENÇ	9	2	0	1	0	0	5.75	24.50	140.88
27	12 C.	SANT VICENÇ	7	2	0	1	0	0	5.75	24.50	140.88
27	13 C.	SANT VICENÇ	5	2	1850	1	0	0	6.00	22.50	135.00
27	14 C.	SANT VICENÇ	3	3	0	0	0	0	9.50	24.00	228.00
27	15 C.	RIERA ALTA	30	0	0	0	0	0	0.00	0.00	0.00
27	16 C.	RIERA ALTA	32	6	0	0	0	0	0.00	0.00	0.00
27	17 C.	RIERA ALTA	34	5	0	0	0	0	0.00	0.00	0.00
27	18 C.	RIERA ALTA	36-38	3	0	0	0	0	0.00	0.00	0.00
27	19 C.	RIERA ALTA	40	4	0	5	1	0	6.25	24.00	150.00
27	20 C.	RIERA ALTA	42	3	0	5	0	0	5.75	14.50	83.38
27	21 C.	RIERA ALTA	44-46	2	1863	0	0	0	11.00	14.00	154.00
27	22 C.	RIERA ALTA	48	3	0	2	0	0	10.75	22.50	241.88
27	23 C.	RIERA ALTA	50-52	3	0	2	0	0	10.75	22.50	241.88
27	24 C.	RIERA ALTA	54-56	3	0	2	0	0	10.75	22.00	236.50
27	25 C.	NOU DE DULCE	2	2	0	1	0	2	5.75	23.00	132.25
28	1 C.	SANT VICENÇ	16	2	0	0	0	2	7.50	15.00	112.50
28	2 C.	CARDONA	4	2	0	7	0	0	9.00	9.50	85.50
28	3 C.	CARDONA	6	2	0	1	0	0	5.75	21.50	123.62
28	4 C.	CARDONA	8 bis	2	0	1	0	0	5.75	20.00	115.00

(1) LOCALITZACIÓ: VEURE LOCALITZACIÓ D'ILLES A PLANOL-GUIA.

(2) DATA I US: EPOCA: EDIFICACIÓ RESIDENCIAL: 0<1800; 1800<1<1830; 1830<2<1860; 1860<3<1890; 1890<4<1920;

1920<5<1950; 1950<6<1990. 7: NO RESIDENCIALS TOTES LES EPOQUES.

8: SOLARS O EDIF. EN CONSTRUCCIÓ. 9: NOUS ESPAIS LLIURES. (VEURE ANNEX 1)

(3) MODEL: M: MODEL EDIFICATORI BASIC. S: SUBMODEL. C: CASUÍSTICA ESPECIAL. (VEURE ANNEX 2)

(4) DADRES QUANTITATIVES: (b) AMPLADA DEL COS EDIFICAT A TOTA ALÇADA. (c) PROFUNDITAT DEL COS EDIFICAT A TOTA ALÇADA.

(s) SUPERFÍCIE CONSTRUÏDA PLANTA TIPUS (b x c)

LLISTAT DE DADRES D'IDENTIFICACIÓ DE L'EDIFICACIÓ.  
AMBIT URBA: RAVAL (ILLES 1 a 126)

ILLA FINCA	(1) ADREÇA		(2)		(3)			(4)			
			EPOCA	ANT	M	S	C	(b)	(c)	(s)	
28	5 C.	CARDONA	8	1	0	7	2	1	11.75	7.50	88.12
28	6 C.	LLUNA	11	7	0	0	0	0	0.00	0.00	0.00
28	7 C.	LLUNA	9	2	0	1	0	0	5.75	26.00	149.50
28	8 C.	LLUNA	7	2	0	1	0	0	5.75	26.00	149.50
28	9 C.	LLUNA	5	2	0	1	0	0	5.75	26.00	149.50
28	10 C.	LLUNA	3	2	0	1	0	0	5.75	26.00	149.50
28	11 C.	PEU DE LA CREU	28	3	0	1	0	2	6.25	18.00	112.50
28	12 C.	PEU DE LA CREU	28 bis	3	1875	1	0	0	6.00	16.50	99.00
28	13 C.	PEU DE LA CREU	30	3	1870	8	0	0	8.75	16.50	144.38
28	14 C.	PEU DE LA CREU	32	3	1874	8	0	0	9.00	16.50	148.50
28	15 C.	RIERA ALTA	18	3	1875	8	0	1	0.00	0.00	0.00
28	16 C.	RIERA ALTA	20	3	0	8	0	0	8.25	16.00	132.00
28	17 C.	RIERA ALTA	22	0	0	0	0	0	0.00	0.00	0.00
28	18 C.	RIERA ALTA	24	0	0	0	0	0	0.00	0.00	0.00
28	19 C.	RIERA ALTA	24 bis	0	0	0	0	0	0.00	0.00	0.00
28	20 C.	RIERA ALTA	26	7	0	0	0	0	0.00	0.00	0.00
28	21 C.	SANT VICENÇ	2-4	2	0	0	0	2	0.00	0.00	0.00
28	22 C.	SANT VICENÇ	6	2	0	2	0	1	9.00	23.00	207.00
28	23 C.	SANT VICENÇ	8	2	1858	7	2	0	9.00	9.00	81.00
28	24 C.	SANT VICENÇ	10	2	0	1	0	0	5.75	20.50	117.88
28	25 C.	SANT VICENÇ	12	2	0	2	0	0	9.75	21.00	204.75
28	26 C.	SANT VICENÇ	14	2	0	8	2	0	8.50	14.50	123.25
29	1 C.	GUIPRE	11	7	0	0	0	0	0.00	0.00	0.00
29	2 C.	GUIPRE	9	2	1863	2	0	0	11.75	20.50	240.88
29	3 C.	GUIPRE	7	2	1859	1	0	0	5.50	20.50	112.75
29	4 C.	GUIPRE	5	2	0	1	0	0	5.50	22.50	123.75
29	5 C.	GUIPRE	3	2	0	1	0	1	0.00	0.00	0.00
29	6 C.	GUIPRE	1	2	0	2	0	2	8.75	17.50	153.12
29	7 C.	JOAQUIM COSTA	11	3	0	8	0	0	9.00	15.50	139.50
29	8 C.	JOAQUIM COSTA	9	2	0	8	0	0	5.50	18.00	171.00
29	9 C.	PEU DE LA CREU	16	4	0	0	0	0	4.75	23.50	111.62
29	10 C.	PEU DE LA CREU	16 bis	3	1870	2	0	1	11.00	24.50	269.50
29	11 C.	PEU DE LA CREU	18	3	0	9	0	1	11.00	17.50	192.50
29	12 C.	PEU DE LA CREU	20	3	0	1	0	0	5.75	29.00	166.75
29	13 C.	PEU DE LA CREU	22	3	0	1	0	0	6.00	29.50	177.00
29	14 C.	PEU DE LA CREU	24	3	0	8	2	0	10.50	16.50	173.25
29	15 C.	LLUNA	6	3	0	8	0	2	9.75	17.50	170.62
29	16 C.	LLUNA	8	3	0	0	0	0	8.50	20.00	170.00
29	17 C.	LLUNA	10	3	1870	0	0	0	8.50	20.00	170.00
29	18 C.	LLUNA	12	3	0	8	0	0	13.50	13.50	182.25
30	1 C.	LLUNA	1	3	0	0	0	2	0.00	0.00	0.00
31	1 C.	PEU DE LA CREU	17 bis	3	0	1	0	2	6.50	16.50	107.25
31	2 C.	JOAQUIM COSTA	3	3	0	8	2	0	8.75	15.50	135.62
31	3 C.	JOAQUIM COSTA	3.b.B	3	1883	1	0	0	5.00	22.50	112.50
31	4 C.	JOAQUIM COSTA	3.b.A	3	1883	1	0	0	5.00	22.00	110.00

(1) LOCALITZACIÓ: VEURE LOCALITZACIÓ D'ILLES A PLANOL-GUIA.

(2) DATA I US: EPOCA: EDIFICACIÓ RESIDENCIAL: 0<1800; 1800<1<1830; 1830<2<1860; 1860<3<1890; 1890<4<1920;

1920<5<1950; 1950<6<1990. 7: NO RESIDENCIALS TOTES LES EPOQUES.

8: SOLARS O EDIF. EN CONSTRUCCIÓ. 9: NOUS ESPAIS LLIURES. (VEURE ANNEX 1)

(3) MODEL: M: MODEL EDIFICATORI BASIC. S: SUBMODEL. C: CASUÍSTICA ESPECIAL. (VEURE ANNEX 2)

(4) DADRES QUANTITATIVES: (b) AMPLADA DEL COS EDIFICAT A TOTA ALÇADA. (c) PROFUNDITAT DEL COS EDIFICAT A TOTA ALÇADA.

(s) SUPERFÍCIE CONSTRUÏDA PLANTA TIPUS (b x c)



LLISTAT DE DADES D'IDENTIFICACIO DE L'EDIFICACIO.  
AMBIT URBA: RAVAL (ILLES 1 a 126)

IL·LA	PIN·ÇA	(1) ADRE·ÇA	(2) EPOCA ANY	(3)			(4)				
				M	S	C	(b)	(c)	(s)		
31	5 C.	JOAQUIM COSTA	1 b	3	0	0	0	0	0.00	0.00	0.00
31	6 C.	JOAQUIM COSTA	1	2	0	1	0	2	5.50	30.50	167.75
31	7 C.	CARME	84	3	0	8	0	0	9.50	23.00	218.50
31	8 C.	CARME	84 bis	3	0	0	0	2	0.00	0.00	0.00
31	9 C.	RIERA ALTA	2	3	0	8	0	1	0.00	0.00	0.00
31	10 C.	RIERA ALTA	4	3	0	8	0	0	9.00	20.50	184.50
31	11 C.	RIERA ALTA	6	3	0	5	0	0	5.75	20.50	117.88
31	12 C.	RIERA ALTA	8	3	0	8	0	0	9.75	22.00	214.50
31	13 C.	RIERA ALTA	10	3	0	10	0	0	11.50	18.50	212.75
31	14 C.	RIERA ALTA	12	3	0	0	0	2	0.00	0.00	0.00
31	15 C.	LLUNA	2	4	1894	10	0	0	10.00	17.50	175.00
31	16 C.	LLUNA	4	4	1894	10	0	2	11.25	18.00	202.50
31	17 C.	PEU DE LA CREU	23	3	0	8	0	0	10.25	18.00	184.50
31	18 C.	PEU DE LA CREU	21	3	0	8	0	0	10.25	18.00	184.50
31	19 C.	PEU DE LA CREU	21 bis	3	0	1	0	0	5.75	21.00	120.75
31	20 C.	PEU DE LA CREU	19	3	0	8	2	0	8.25	15.50	127.88
32	1 C.	JOAQUIM COSTA	6	3	0	8	0	2	16.00	12.50	200.00
32	2 C.	PEU DE LA CREU	15	2	0	2	0	0	13.25	15.50	205.38
32	3 C.	PEU DE LA CREU	13	1	0	5	0	0	4.25	15.50	65.88
32	4 C.	PEU DE LA CREU	11	1	0	1	0	0	4.50	16.00	72.00
32	5 C.	PEU DE LA CREU	9 bis	4	0	0	0	0	0.00	0.00	0.00
32	6 C.	PEU DE LA CREU	9	0	0	0	0	0	0.00	0.00	0.00
32	7 C.	PEU DE LA CREU	7	0	0	0	0	0	0.00	0.00	0.00
32	8 C.	PEU DE LA CREU	5	0	0	0	0	0	0.00	0.00	0.00
32	9 C.	PEU DE LA CREU	3	1	0	2	0	1	9.00	21.00	189.00
32	10 C.	PEU DE LA CREU	1	4	0	12	7	0	11.00	28.00	308.00
32	11 C.	ANGELS (I. M. I.P.)	1 bis	7	0	0	0	0	0.00	0.00	0.00
32	12 C.	CARME	50	0	0	0	0	0	0.00	0.00	0.00
32	13 C.	CARME	52	1	0	0	0	0	5.00	19.50	97.50
32	14 C.	CARME	54	0	0	0	0	0	0.00	0.00	0.00
32	15 C.	CARME	56	0	0	0	0	0	0.00	0.00	0.00
32	16 C.	CARME	58	0	0	0	0	0	0.00	0.00	0.00
32	17 C.	CARME	60	1	0	3	0	0	0.00	0.00	0.00
32	18 C.	CARME	62	1	0	1	0	0	4.25	28.50	121.12
32	19 C.	CARME	64	0	0	0	0	0	0.00	0.00	0.00
32	20 C.	CARME	66	4	0	1	0	0	4.25	23.00	97.75
32	21 C.	CARME	68	0	0	0	0	0	0.00	0.00	0.00
32	22 C.	CARME	70	0	0	0	0	0	0.00	0.00	0.00
32	23 C.	CARME	72	0	0	0	0	0	0.00	0.00	0.00
32	24 C.	CARME	74	2	0	8	1	1	8.25	36.50	301.12
32	25 C.	CARME	76	0	0	0	0	0	0.00	0.00	0.00
32	26 C.	JOAQUIM COSTA	4	3	0	1	1	0	6.00	28.00	168.00
33	1 C.	ELISABETS	21	3	0	10	5	2	16.00	25.50	408.00
33	2 C.	ELISABETS	19	7	0	0	0	0	0.00	0.00	0.00
33	3 C.	DOCTOR DOU	19	3	0	10	0	0	13.00	20.00	260.00

(1) LOCALITZACIO: VBURE LOCALITZACIO D'ILLES A PLANOL-GUIA.  
(2) DATAIO I US: EPOCA: EDIFICACIO RESIDENCIAL: 0<1800; 1800<1<1830; 1830<2<1860; 1860<3<1890; 1890<4<1920;  
1920<5<1950; 1950<6<1990. 7: NO RESIDENCIALS TOTES LES EPOQUES.  
8: SOLARS O EDIF.EN CONSTRUCCIO. 9: NOUS ESPAIS LLIBRES. (VBURE ANNEX 1)  
(3) MODEL: M: MODEL EDIFICATORI BASIC. S: SUBMODEL. C: CASUISTICA ESPECIAL. (VBURE ANNEX 2)  
(4) DADES QUANTITATIVES: (b) ANPLADA DEL COS EDIFICAT A TOTA ALÇADA. (c) PROFUNDITAT DEL COS EDIFICAT A TOTA ALÇADA.  
(s) SUPERFICIE CONSTRUIDA PLANTA TIPUS (b x c)

LLISTAT DE DADES D'IDENTIFICACIO DE L'EDIFICACIO.  
AMBIT URBA: RAVAL (ILLES 1 a 126)

IL·LA	PIN·ÇA	(1) ADRE·ÇA	(2) EPOCA ANY	(3)			(4)				
				M	S	C	(b)	(c)	(s)		
33	4 C.	DOCTOR DOU	17	3	0	10	0	0	13.00	20.00	260.00
33	5 C.	DOCTOR DOU	15	3	0	10	0	0	13.00	20.00	260.00
33	6 C.	DOCTOR DOU	13	3	0	5	1	0	8.00	16.00	128.00
33	7 C.	PINTOR FORTUNY	30	3	0	8	0	3	0.00	0.00	0.00
33	8 C.	PINTOR FORTUNY	32	3	0	10	0	0	13.50	24.00	324.00
33	9 C.	PINTOR FORTUNY	34	3	1878	10	0	2	16.00	14.00	224.00
33	10 C.	ANGELS	12	3	0	8	0	0	9.75	15.50	151.12
33	11 C.	ANGELS	14	3	1878	10	0	0	13.00	20.00	260.00
33	12 C.	ANGELS	16	3	1878	10	0	0	13.00	20.00	260.00
33	13 C.	ANGELS	18	3	0	0	0	0	12.50	20.00	250.00
34	1 C.	ELISABETS	13	6	0	0	0	0	0.00	0.00	0.00
34	2 C.	ELISABETS	11	2	0	0	0	0	0.00	0.00	0.00
34	3 C.	ELISABETS	9	3	1881	8	0	2	11.25	17.00	191.25
34	4 C.	NOTARIAT	11	3	0	9	0	0	11.50	22.00	253.00
34	5 C.	NOTARIAT	9	3	0	0	0	0	0.00	0.00	0.00
34	6 C.	NOTARIAT	7	3	0	9	0	0	13.75	17.00	233.75
34	8 C.	NOTARIAT	3	3	0	5	1	0	7.50	17.00	127.50
34	9 C.	PINTOR FORTUNY	22	3	0	5	0	2	7.00	20.00	140.00
34	10 C.	PINTOR FORTUNY	24	3	0	8	0	0	9.75	20.00	195.00
34	11 C.	PINTOR FORTUNY	26	3	0	0	0	0	10.00	15.00	150.00
34	12 C.	PINTOR FORTUNY	28	3	0	8	0	3	0.00	0.00	0.00
34	13 C.	DOCTOR DOU	8	3	0	5	1	0	5.75	24.00	138.00
34	14 C.	DOCTOR DOU	10	3	0	10	0	0	15.00	21.00	315.00
34	15 C.	DOCTOR DOU	12	3	0	10	0	0	14.00	21.00	294.00
34	16 C.	DOCTOR DOU	14	3	0	10	0	0	13.50	22.00	297.00
34	7 C.	NOTARIAT	5	3	0	5	1	0	7.50	17.00	127.50
35	1 C.	ELISABETS	3	3	1880	8	0	2	13.50	24.00	324.00
35	2 C.	XUCLA	25	3	1883	10	6	2	16.50	18.50	305.25
35	3 C.	XUCLA	23	3	1883	8	0	0	11.50	20.00	230.00
35	4 C.	XUCLA	21	1	0	8	0	1	0.00	0.00	0.00
35	5 C.	XUCLA	19	1	0	0	0	0	0.00	0.00	0.00
35	6 C.	XUCLA	17	1	0	0	0	0	0.00	0.00	0.00
35	7 C.	XUCLA	15 bis	2	0	0	0	0	18.50	35.00	367.50
35	8 C.	XUCLA	15	2	0	0	0	0	10.50	39.50	414.75
35	9 C.	PINTOR FORTUNY	10-14	6	0	0	0	0	0.00	0.00	0.00
35	10 C.	PINTOR FORTUNY	16	6	0	0	0	0	0.00	0.00	0.00
35	11 C.	PINTOR FORTUNY	18	3	0	0	0	0	0.00	0.00	0.00
35	12 C.	NOTARIAT	2	7	0	0	0	0	0.00	0.00	0.00
35	13 C.	NOTARIAT	4	7	0	0	0	0	0.00	0.00	0.00
35	14 C.	NOTARIAT	6	3	1888	8	0	0	8.00	22.50	180.00
35	15 C.	NOTARIAT	8	3	0	8	0	0	12.00	21.00	252.00
35	16 C.	NOTARIAT	10	3	0	8	0	2	20.00	12.75	255.00
35	17 C.	ELISABETS	5	3	1880	10	0	2	15.00	20.50	307.50
36	1 C.	BONSUCCES	13	4	0	10	0	2	12.00	20.00	240.00
36	2 C.	BONSUCCES	11	1	0	5	0	0	5.75	20.50	117.88

(1) LOCALITZACIO: VBURE LOCALITZACIO D'ILLES A PLANOL-GUIA.  
(2) DATAIO I US: EPOCA: EDIFICACIO RESIDENCIAL: 0<1800; 1800<1<1830; 1830<2<1860; 1860<3<1890; 1890<4<1920;  
1920<5<1950; 1950<6<1990. 7: NO RESIDENCIALS TOTES LES EPOQUES.  
8: SOLARS O EDIF.EN CONSTRUCCIO. 9: NOUS ESPAIS LLIBRES. (VBURE ANNEX 1)  
(3) MODEL: M: MODEL EDIFICATORI BASIC. S: SUBMODEL. C: CASUISTICA ESPECIAL. (VBURE ANNEX 2)  
(4) DADES QUANTITATIVES: (b) ANPLADA DEL COS EDIFICAT A TOTA ALÇADA. (c) PROFUNDITAT DEL COS EDIFICAT A TOTA ALÇADA.  
(s) SUPERFICIE CONSTRUIDA PLANTA TIPUS (b x c)

LLISTAT DE DADRES D'IDENTIFICACIO DE L'EDIFICACIO.  
AMBIT URBA: RAVAL (LLEBS 1 a 126)

ILLA PINÇA	(1) ADREÇA	(2)		(3)			(4)			
		EPOCA	ANY	M	S	C	(b)	(c)	(s)	
36	3 C. BONSUCCES	9	3	0	5	1	0	6.00	20.50	123.00
36	4 C. BONSUCCES	7	1	0	1	0	0	6.00	20.00	120.00
36	5 C. BONSUCCES	5	4	0	0	0	0	0.00	0.00	0.00
36	6 C. LA RAMBLA	117-119	7	0	0	0	0	0.00	0.00	0.00
36	7 C. LA RAMBLA	115	7	0	0	0	0	0.00	0.00	0.00
36	8 C. LA RAMBLA	113	7	0	0	0	0	0.00	0.00	0.00
36	9 C. LA RAMBLA	111	7	0	0	0	0	0.00	0.00	0.00
36	10 C. XUCLA	16	7	0	0	0	0	0.00	0.00	0.00
36	11 PÇA. BONSUCCES	5	1	0	0	0	2	0.00	0.00	0.00
36	12 PÇA. BONSUCCES	6	1	0	0	0	0	0.00	0.00	0.00
36	13 PÇA. BONSUCCES	7	6	0	0	0	0	0.00	0.00	0.00
37	1 C. PINTOR FORTUNY	33	3	1879	15	0	2	22.00	14.50	319.00
37	2 C. PINTOR FORTUNY	7	3	0	15	0	3	0.00	0.00	0.00
37	3 C. DOCTOR DOU	31	3	0	10	0	0	13.50	20.00	270.00
37	4 C. DOCTOR DOU	5	3	0	10	0	0	13.50	20.00	270.00
37	5 C. DOCTOR DOU	3	3	0	10	0	0	13.50	20.00	270.00
37	6 C. CARME	42	3	0	15	0	2	14.00	22.50	315.00
37	7 C. CARME	44	3	0	15	0	2	14.00	22.50	315.00
37	8 C. ANGELS	4	3	1883	10	0	0	13.50	19.50	263.25
37	9 C. ANGELS	6	3	1882	10	0	0	13.50	19.50	263.25
37	10 C. ANGELS	8	3	0	10	0	0	13.50	19.50	263.25
38	1 C. PINTOR FORTUNY	29	3	0	0	0	3	0.00	0.00	0.00
38	2 C. PINTOR FORTUNY	27	4	0	5	1	0	9.25	30.50	282.12
38	3 C. PINTOR FORTUNY	25	4	0	5	3	0	7.50	28.50	213.75
38	4 C. PINTOR FORTUNY	23	7	0	0	0	0	0.00	0.00	0.00
38	5 C. PINTOR FORTUNY	21	7	0	0	0	0	0.00	0.00	0.00
38	6 C. PINTOR FORTUNY	19	3	1876	10	1	0	19.25	29.50	567.88
38	7 C. PINTOR FORTUNY	17	7	0	0	0	0	0.00	0.00	0.00
38	8 C. CARME	24	3	0	10	0	2	15.25	24.50	373.62
38	9 C. CARME	26	0	0	0	0	0	0.00	0.00	0.00
38	10 C. CARME	28	0	0	0	0	0	0.00	0.00	0.00
38	11 C. CARME	30-32	2	0	8	1	0	14.25	31.50	448.88
38	12 C. CARME	34	4	0	0	0	0	10.50	34.50	362.25
38	13 C. CARME	36	1	0	0	0	0	8.00	30.50	244.00
38	14 C. CARME	38	3	0	13	0	0	14.50	35.00	507.50
38	15 C. CARME	40	3	0	13	0	2	13.50	35.00	472.50
39	1 C. PINTOR FORTUNY	15	2	0	0	0	2	7.50	26.00	195.00
39	2 C. PINTOR FORTUNY	11-13	6	0	0	0	0	0.00	0.00	0.00
39	3 C. PINTOR FORTUNY	9	6	0	0	0	0	0.00	0.00	0.00
39	4 C. PINTOR FORTUNY	7	7	0	0	0	0	0.00	0.00	0.00
39	5 C. XUCLA	9	7	0	0	0	0	0.00	0.00	0.00
39	6 C. XUCLA	5	0	0	0	0	0	0.00	0.00	0.00
39	7 C. CARME	4-6-8	0	0	0	0	0	0.00	0.00	0.00
39	8 C. CARME	10	0	0	0	0	0	0.00	0.00	0.00
39	9 C. CARME	12	0	0	0	0	0	0.00	0.00	0.00

(1) LOCALITZACIO: VBURE LOCALITZACIO D'ILLES A PLANOL-GUIA.  
(2) DATAIO I US: EPOCA: EDIFICACIO RESIDENCIAL: 0<1800; 1800<1<1830; 1830<2<1860; 1860<3<1890; 1890<4<1920;  
1920<5<1950; 1950<6<1990. 7: NO RESIDENCIALS TOTES LES EPOQUES.  
8: SOLARS O EDIF. EN CONSTRUCCIO. 9: NODS ESPAIS LLIBRES. (VBURE ANNEX 1)  
(3) MODEL: M: MODEL EDIFICATORI BASIC. S: SUBMODEL. C: CASUISTICA ESPECIAL. (VBURE ANNEX 2)  
(4) DADRES QUANTITATIVES: (b) ANPLADA DEL COS EDIFICAT A TOTA ALÇADA. (c) PROPUNDITAT DEL COS EDIFICAT A TOTA ALÇADA.  
(a) SUPERFICIE CONSTRUIDA PLANTA TIPUS (b x c)

LLISTAT DE DADRES D'IDENTIFICACIO DE L'EDIFICACIO.  
AMBIT URBA: RAVAL (LLEBS 1 a 126)

ILLA PINÇA	(1) ADREÇA	(2)		(3)			(4)			
		EPOCA	ANY	M	S	C	(b)	(c)	(s)	
39	10 C. CARME	14	3	0	0	0	0	0.00	0.00	0.00
39	11 C. CARME	16	0	0	0	0	0	0.00	0.00	0.00
39	12 C. CARME	18	0	0	0	0	0	0.00	0.00	0.00
39	13 C. CARME	20-22	8	0	0	0	0	0.00	0.00	0.00
40	1 C. PINTOR FORTUNY	3	7	0	0	0	0	0.00	0.00	0.00
40	2 C. LA RAMBLA	109	7	0	0	0	0	0.00	0.00	0.00
40	3 C. CARME	2	7	0	0	0	0	0.00	0.00	0.00
40	4 C. XUCLA	2	0	0	0	0	0	0.00	0.00	0.00
40	5 C. XUCLA	4	0	0	0	0	0	0.00	0.00	0.00
40	6 C. XUCLA	6	0	0	0	0	0	0.00	0.00	0.00
41	1 C. PRINCEP DE VIANA	27	2	1852	0	0	2	8.50	12.50	106.25
41	2 C. PRINCEP DE VIANA	25	2	1848	7	0	0	8.50	9.50	80.75
41	3 RDA. SANT ANTONI	28-30	6	0	0	0	0	0.00	0.00	0.00
41	4 C. PRINCEP DE VIANA	21	2	0	0	0	0	17.00	12.00	204.00
41	5 C. PRINCEP DE VIANA	19	2	0	8	0	0	8.75	12.50	109.38
41	6 C. PRINCEP DE VIANA	17	2	0	7	0	0	8.75	12.50	109.38
41	7 C. PRINCEP DE VIANA	15	2	1847	8	0	0	8.75	13.00	113.75
41	8 C. PRINCEP DE VIANA	13	2	0	6	1	0	8.75	13.50	118.12
41	9 RDA. SANT ANTONI	16	6	0	0	0	0	0.00	0.00	0.00
41	10 C. PRINCEP DE VIANA	9	2	0	6	1	0	8.75	13.50	118.12
41	11 C. PRINCEP DE VIANA	7	2	0	6	1	0	8.75	14.00	122.50
41	12 C. PRINCEP DE VIANA	5	2	1842	8	0	0	8.75	14.50	126.88
41	13 C. PRINCEP DE VIANA	3	2	0	8	0	0	8.75	15.00	140.00
41	14 C. PRINCEP DE VIANA	1	2	1861	0	0	0	0.00	0.00	0.00
41	15 C. SANT ANTONI ABAT	52	3	1869	1	0	0	4.75	22.00	104.50
41	16 C. SANT ANTONI ABAT	54	0	0	0	0	0	0.00	0.00	0.00
41	17 RDA. SANT ANTONI	2-4	6	0	0	0	0	0.00	0.00	0.00
41	18 RDA. SANT ANTONI	6	3	0	5	0	0	8.00	15.50	124.00
41	19 RDA. SANT ANTONI	8	3	0	5	0	0	7.75	14.50	112.38
41	20 RDA. SANT ANTONI	10	3	0	5	0	0	7.75	13.50	104.62
41	21 RDA. SANT ANTONI	12	3	0	0	0	0	8.50	13.50	114.75
41	22 RDA. SANT ANTONI	14	3	0	8	0	0	8.50	16.50	140.25
41	23 RDA. SANT ANTONI	18	3	0	7	0	0	8.50	13.50	114.75
41	24 RDA. SANT ANTONI	20	3	0	5	3	0	8.50	11.00	93.50
41	25 RDA. SANT ANTONI	22	4	1906	0	0	0	8.50	10.50	89.25
41	26 RDA. SANT ANTONI	24	3	0	5	3	0	9.00	9.00	81.00
41	27 RDA. SANT ANTONI	26	5	0	0	0	0	0.00	0.00	0.00
42	1 C. CENDRA	31	2	0	8	0	2	12.00	16.50	198.00
42	2 C. CENDRA	29	2	0	7	2	0	8.75	10.50	91.88
42	3 C. CENDRA	27	2	0	1	0	0	5.75	24.50	140.88
42	4 C. CENDRA	25	3	0	8	0	1	9.75	14.00	136.50
42	5 C. REQUESENS	2	2	0	8	0	2	8.75	17.00	148.75
42	6 C. PRINCEP DE VIANA	18	2	0	0	0	2	7.50	16.00	120.00
42	7 C. PRINCEP DE VIANA	20	2	0	8	0	0	7.75	13.00	100.75
42	8 C. PRINCEP DE VIANA	22	2	0	7	2	0	7.75	13.50	104.62

(1) LOCALITZACIO: VBURE LOCALITZACIO D'ILLES A PLANOL-GUIA.  
(2) DATAIO I US: EPOCA: EDIFICACIO RESIDENCIAL: 0<1800; 1800<1<1830; 1830<2<1860; 1860<3<1890; 1890<4<1920;  
1920<5<1950; 1950<6<1990. 7: NO RESIDENCIALS TOTES LES EPOQUES.  
8: SOLARS O EDIF. EN CONSTRUCCIO. 9: NODS ESPAIS LLIBRES. (VBURE ANNEX 1)  
(3) MODEL: M: MODEL EDIFICATORI BASIC. S: SUBMODEL. C: CASUISTICA ESPECIAL. (VBURE ANNEX 2)  
(4) DADRES QUANTITATIVES: (b) ANPLADA DEL COS EDIFICAT A TOTA ALÇADA. (c) PROPUNDITAT DEL COS EDIFICAT A TOTA ALÇADA.  
(a) SUPERFICIE CONSTRUIDA PLANTA TIPUS (b x c)



LLISTAT DE DADRES D'IDENTIFICACIO DE L'EDIFICACIO.  
AMBIT URBA: RAVAL (ILLES 1 a 126)

ILLA FINCA	(1) ADREÇA	(2) EPOCA ANY	(3)			(4)				
			M	S	C	(b)	(c)	(s)		
42	9 C. PRINCEP DE VIANA	26	2	1848	7	2	0	9.25	11.00	101.75
43	1 C. CENDRA	21	2	0	8	0	2	10.75	12.50	134.38
43	2 C. CENDRA	19	4	0	0	0	0	4.75	12.00	57.00
43	3 C. CENDRA	17	2	0	0	0	0	4.75	13.00	61.75
43	4 C. CENDRA	15	2	1848	3	0	0	0.00	0.00	0.00
43	5 C. CENDRA	13	2	0	0	0	0	0.00	0.00	0.00
43	6 C. CENDRA	11	0	0	0	0	0	0.00	0.00	0.00
43	7 C. CENDRA	9	0	0	0	0	0	0.00	0.00	0.00
43	8 C. CENDRA	7	4	0	5	2	0	6.25	10.00	62.50
43	9 C. CENDRA	5	0	0	0	0	0	0.00	0.00	0.00
43	10 C. SANT ANTONI ABAT	26	0	0	0	0	0	0.00	0.00	0.00
43	11 C. SANT ANTONI ABAT	28	0	0	0	0	0	0.00	0.00	0.00
43	12 C. SANT ANTONI ABAT	30	0	0	0	0	0	0.00	0.00	0.00
43	13 C. SANT ANTONI ABAT	32	0	0	0	0	0	0.00	0.00	0.00
43	14 C. SANT ANTONI ABAT	34	2	0	1	0	1	4.75	19.50	92.62
43	15 C. SANT ANTONI ABAT	36	2	0	1	0	0	6.25	17.50	109.38
43	16 C. SANT ANTONI ABAT	38	2	0	2	0	0	7.25	24.00	174.00
43	17 C. SANT ANTONI ABAT	40	0	0	0	0	0	0.00	0.00	0.00
43	18 C. SANT ANTONI ABAT	42	0	0	0	0	0	0.00	0.00	0.00
43	19 C. SANT ANTONI ABAT	44	2	0	1	0	0	4.75	20.50	97.38
43	20 C. SANT ANTONI ABAT	46	0	0	0	0	0	0.00	0.00	0.00
43	21 C. PRINCEP DE VIANA	2	2	0	0	0	2	0.00	0.00	0.00
43	22 C. PRINCEP DE VIANA	6	2	0	1	0	1	7.25	23.50	170.38
43	23 C. PRINCEP DE VIANA	8	2	0	1	0	1	7.25	21.50	155.88
43	24 C. PRINCEP DE VIANA	12	2	1858	8	0	0	8.75	19.00	166.25
43	25 C. PRINCEP DE VIANA	14	2	0	8	0	0	8.50	15.00	127.50
43	26 C. REQUESSENS	7	2	0	0	0	2	12.00	15.50	186.00
43	27 C. REQUESSENS	5	2	0	2	0	0	8.75	19.50	170.62
43	28 C. REQUESSENS	3	2	1849	2	0	0	8.75	19.50	170.62
44	1 C. RIERA ALTA	59	5	1929	0	0	2	0.00	0.00	0.00
44	2 C. BISBE LAGUARDA	13	5	1929	0	0	0	7.00	22.00	154.00
44	3 C. BISBE LAGUARDA	11	5	1929	8	1	0	7.00	22.50	157.50
44	4 C. BISBE LAGUARDA	9	5	1929	8	1	0	7.00	22.50	157.50
44	5 C. BISBE LAGUARDA	7	5	1929	8	1	0	7.00	22.50	157.50
44	6 C. BISBE LAGUARDA	5	5	1929	3	1	0	7.00	22.50	157.50
44	7 C. BISBE LAGUARDA	3	5	1929	8	1	0	7.00	22.50	157.50
44	8 C. BISBE LAGUARDA	1	5	1929	8	1	0	7.00	22.50	157.50
44	9 C. SANT ANTONI ABAT	10-16	7	0	0	0	0	0.00	0.00	0.00
44	10 C. SANT ANTONI ABAT	18	0	0	0	0	0	0.00	0.00	0.00
44	11 C. SANT ANTONI ABAT	20	0	0	0	0	0	0.00	0.00	0.00
44	12 C. SANT ANTONI ABAT	22	3	0	1	0	0	4.75	21.00	99.75
44	13 C. CENDRA	2	2	0	5	4	2	13.00	5.00	65.00
44	14 C. CENDRA	4	2	0	6	0	0	11.00	6.00	66.00
44	15 C. CENDRA	6	0	0	0	0	0	0.00	0.00	0.00
44	16 C. CENDRA	8	7	0	0	0	0	0.00	0.00	0.00

(1) LOCALITZACIO: VEURE LOCALITZACIO D'ILLES A PLANOL-GUIA.  
 (2) DATA I US: EPOCA: EDIFICACIO RESIDENCIAL: 0<1800; 1800<1<1830; 1830<2<1860; 1860<3<1890; 1890<4<1920;  
 1920<5<1950; 1950<6<1990. 7: NO RESIDENCIALS TOTES LES EPOQUES.  
 8: SOLARS O EDIF. EN CONSTRUCCIO. 9: NOUS ESPAIS LLIBRES. (VEURE ANNEX 1)  
 (3) MODEL: M: MODEL EDIFICATORI BASIC. S: SUBMODEL. C: CASUISTICA ESPECIAL. (VEURE ANNEX 2)  
 (4) DADRES QUANTITATIVES: (b) AMPLADA DEL COS EDIFICAT A TOTA ALÇADA. (c) PROPUNDITAT DEL COS EDIFICAT A TOTA ALÇADA.  
 (s) SUPERFICIE CONSTRUIDA PLANTA TIPUS (b x c)

LLISTAT DE DADRES D'IDENTIFICACIO DE L'EDIFICACIO.  
AMBIT URBA: RAVAL (ILLES 1 a 126)

ILLA FINCA	(1) ADREÇA	(2) EPOCA ANY	(3)			(4)				
			M	S	C	(b)	(c)	(s)		
44	17 C. CENDRA	10	3	0	1	0	0	4.25	26.00	110.50
44	18 C. CENDRA	12	3	1878	5	0	0	4.25	18.50	78.62
44	19 C. CENDRA	14	3	0	5	3	0	4.25	18.50	78.62
44	20 C. CENDRA	16	2	0	5	3	0	5.25	12.50	65.62
44	21 C. CENDRA	18-22	2	0	0	0	0	12.00	11.00	132.00
44	22 C. CENDRA	24-28	6	0	0	0	0	0.00	0.00	0.00
44	23 C. CENDRA	30-32	3	0	2	0	1	9.25	25.00	231.25
44	24 C. CENDRA	34	3	0	1	0	0	5.75	21.50	123.62
44	25 C. CENDRA	38-40	6	0	0	0	0	0.00	0.00	0.00
44	26 C. RIERA ALTA	65	0	0	0	0	0	0.00	0.00	0.00
44	27 C. RIERA ALTA	63	0	0	0	0	0	0.00	0.00	0.00
44	28 C. RIERA ALTA	61	3	0	0	0	0	6.50	20.50	133.25
45	1 C. BISBE LAGUARDA	16	6	0	0	0	2	0.00	0.00	0.00
45	2 C. RIERA ALTA	45	6	0	0	0	0	0.00	0.00	0.00
45	3 C. RIERA ALTA	43	6	0	0	0	0	0.00	0.00	0.00
45	4 C. RIERA ALTA	37-39	6	0	10	0	2	0.00	0.00	0.00
45	5 C. BRASME DE JANER	11	6	0	0	0	0	0.00	0.00	0.00
45	6 C. BRASME DE JANER	9	6	0	0	0	0	0.00	0.00	0.00
45	7 C. BRASME DE JANER	7	6	0	0	0	0	0.00	0.00	0.00
45	8 PÇA. PEDRO	4	0	0	0	0	0	0.00	0.00	0.00
45	9 PÇA. PEDRO	6	0	0	0	0	0	0.00	0.00	0.00
45	10 PÇA. PEDRO	8	0	0	0	0	0	0.00	0.00	0.00
45	11 PÇA. PEDRO	10	0	0	0	0	0	0.00	0.00	0.00
45	12 PÇA. PEDRO	12	0	0	0	0	0	0.00	0.00	0.00
45	13 PÇA. PEDRO	14	0	0	0	0	0	0.00	0.00	0.00
45	14 PÇA. PEDRO	16	5	0	0	0	0	0.00	0.00	0.00
45	15 C. SANT ANTONI ABAT	6-8	5	0	0	0	0	0.00	0.00	0.00
45	16 C. BISBE LAGUARDA	4-8	7	0	0	0	0	0.00	0.00	0.00
45	17 C. BISBE LAGUARDA	10	6	0	0	0	0	0.00	0.00	0.00
45	18 C. BISBE LAGUARDA	12	6	0	0	0	0	0.00	0.00	0.00
45	19 C. BISBE LAGUARDA	14	6	0	0	0	0	0.00	0.00	0.00
46	1 C. RIERA ALTA	33-35	6	0	0	0	3	0.00	0.00	0.00
46	2 C. RIERA ALTA	27	6	0	0	0	0	0.00	0.00	0.00
46	3 C. RIERA ALTA	25	6	0	0	0	0	0.00	0.00	0.00
46	4 C. RIERA ALTA	23	6	0	0	0	0	0.00	0.00	0.00
46	5 C. RIERA ALTA	21	6	0	0	0	0	0.00	0.00	0.00
46	6 C. RIERA ALTA	19	6	0	0	0	0	0.00	0.00	0.00
46	7 C. RIERA ALTA	17	6	0	0	0	0	0.00	0.00	0.00
46	8 C. RIERA ALTA	11-15	7	0	0	0	0	0.00	0.00	0.00
46	9 C. RIERA ALTA	9	0	0	0	0	0	0.00	0.00	0.00
46	10 C. RIERA ALTA	7	0	0	0	0	0	0.00	0.00	0.00
46	11 C. RIERA ALTA	5	0	0	0	0	0	0.00	0.00	0.00
46	12 C. RIERA ALTA	3	0	0	0	0	0	0.00	0.00	0.00
46	13 C. RIERA ALTA	1	0	0	0	0	0	0.00	0.00	0.00
46	14 C. CARME	90	0	0	0	0	0	0.00	0.00	0.00

(1) LOCALITZACIO: VEURE LOCALITZACIO D'ILLES A PLANOL-GUIA.  
 (2) DATA I US: EPOCA: EDIFICACIO RESIDENCIAL: 0<1800; 1800<1<1830; 1830<2<1860; 1860<3<1890; 1890<4<1920;  
 1920<5<1950; 1950<6<1990. 7: NO RESIDENCIALS TOTES LES EPOQUES.  
 8: SOLARS O EDIF. EN CONSTRUCCIO. 9: NOUS ESPAIS LLIBRES. (VEURE ANNEX 1)  
 (3) MODEL: M: MODEL EDIFICATORI BASIC. S: SUBMODEL. C: CASUISTICA ESPECIAL. (VEURE ANNEX 2)  
 (4) DADRES QUANTITATIVES: (b) AMPLADA DEL COS EDIFICAT A TOTA ALÇADA. (c) PROPUNDITAT DEL COS EDIFICAT A TOTA ALÇADA.  
 (s) SUPERFICIE CONSTRUIDA PLANTA TIPUS (b x c)

LLISTAT DE DADRES D'IDENTIFICACIO DE L'EDIFICACIO.  
AMBIT URBA: RAVAL (LLEBS 1 a 126)

LLA FINCA	(1) ADRSÇA	(2) EPOCA ANY	(3)			(4)		
			M	S	C	(b)	(c)	(s)
46	15 C. CARME	92	0	0	0	0.00	0.00	0.00
46	16 C. CARME	94	0	0	0	0.00	0.00	0.00
46	17 C. CARME	96	0	0	0	0.00	0.00	0.00
46	18 C. CARME	98	0	0	0	0.00	0.00	0.00
46	19 C. CARME	100	0	0	0	0.00	0.00	0.00
46	20 C. CARME	102	0	0	0	0.00	0.00	0.00
46	21 C. CARME	104	2	0	1	6.50	21.50	139.75
46	22 C. CARME	106	2	0	0	27.50	24.50	673.75
46	23 C. CARME	108	1	0	0	4.75	21.00	99.75
46	24 C. CARME	110	4	0	1	4.75	21.00	99.75
46	25 C. CARME	112	8	0	0	6.75	21.50	145.12
46	26 C. CARME	114	0	0	0	0.00	0.00	0.00
46	27 C. CARME	116	0	0	0	0.00	0.00	0.00
46	28 C. BRASME JANER	4	6	0	0	0.00	0.00	0.00
46	29 C. BRASME JANER	6	6	0	0	0.00	0.00	0.00
46	30 C. BRASME JANER	8	6	0	0	0.00	0.00	0.00
47	1 C. SANT ANTONI ABAT	61	7	0	0	0.00	0.00	0.00
47	2 C. SANT ANTONI ABAT	59	2	0	0	0.00	0.00	0.00
47	3 C. SANT ANTONI ABAT	57	2	0	5	3.00	16.50	49.50
47	4 C. SANT ANTONI ABAT	55	2	1855	1	0.00	0.00	0.00
47	5 C. SANT ANTONI ABAT	53	1	0	0	0.00	0.00	0.00
47	6 C. SANT ANTONI ABAT	51	2	0	1	5.75	21.50	123.62
47	7 C. SALVADOR	2	2	0	1	5.75	25.50	146.62
47	8 C. SALVADOR	2 bis	2	0	5	7.75	7.00	54.25
47	9 C. SALVADOR	4	7	0	0	0.00	0.00	0.00
47	10 C. SALVADOR	6	2	0	1	5.75	24.00	138.00
47	11 C. SALVADOR	8	2	0	1	5.75	25.00	143.75
47	12 C. SALVADOR	10	2	0	2	9.25	25.00	231.25
47	13 C. SALVADOR	12	2	1846	2	8.75	22.00	192.50
47	14 C. SALVADOR	14	2	1846	8	8.75	25.00	218.75
47	15 C. SALVADOR	16	2	1846	8	9.50	25.00	237.50
47	16 C. SALVADOR	18	2	0	8	8.75	25.00	218.75
47	17 C. SALVADOR	20	2	0	8	7.50	27.00	202.50
47	18 C. SALVADOR	22	2	0	5	8.75	10.00	87.50
47	19 C. SALVADOR	24	2	0	8	17.50	18.00	315.00
47	20 C. CERA	44 bis	2	0	0	15.50	20.50	317.75
47	21 RDA. SANT PAU	56-70	7	0	0	0.00	0.00	0.00
48	1 C. SALVADOR	1	0	0	0	0.00	0.00	0.00
48	2 C. SANT ANTONI ABAT	45	6	0	0	0.00	0.00	0.00
48	3 C. SANT ANTONI ABAT	43	1	0	0	0.00	0.00	0.00
48	4 C. SANT ANTONI ABAT	41	3	0	0	0.00	0.00	0.00
48	5 C. SANT ANTONI ABAT	37-39	2	1862	0	0.00	0.00	0.00
48	6 C. SANT ANTONI ABAT	33-35	2	0	2	12.00	22.00	264.00
48	7 C. SANT ANTONI ABAT	31	1	0	0	5.50	13.00	71.50
48	8 C. SANT ANTONI ABAT	29	0	0	0	0.00	0.00	0.00

- (1) LOCALITZACIO: VEURE LOCALITZACIO D'ILLES A PLANOL-GUIA.  
(2) DATAIO I US: EPOCA: EDIFICACIO RESIDENCIAL: 0<1800; 1800<1<1830; 1830<2<1860; 1860<3<1890; 1890<4<1920;  
1920<5<1950; 1950<6<1990. 7: NO RESIDENCIALS TOTES LES EPOQUES.  
8: SOLARS O EDIF. EN CONSTRUCCIO. 9: NOUS ESPAIS LLIBRES. (VEURE ANNEX 1)  
(3) MODEL: M: MODEL EDIFICATORI BASIC. S: SUBMODEL. C: CASUISTICA ESPECIAL. (VEURE ANNEX 2)  
(4) DADRES QUANTITATIVES: (b) AMPLADA DEL COS EDIFICAT A TOTA ALÇADA. (c) PROFUNDITAT DEL COS EDIFICAT A TOTA ALÇADA.  
(m) SUPERFICIE CONSTRUIDA PLANTA TIPUS (b x c)

LLISTAT DE DADRES D'IDENTIFICACIO DE L'EDIFICACIO.  
AMBIT URBA: RAVAL (LLEBS 1 a 126)

LLA FINCA	(1) ADRSÇA	(2) EPOCA ANY	(3)			(4)		
			M	S	C	(b)	(c)	(s)
48	9 C. SANT ANTONI ABAT	25-27	0	0	0	0.00	0.00	0.00
48	10 C. SANT CLIMENT	2	2	0	0	0.00	0.00	0.00
48	11 C. SANT CLIMENT	4	2	0	2	10.50	17.00	178.50
48	12 C. SANT CLIMENT	6	2	0	2	4.00	17.50	70.00
48	13 C. SANT CLIMENT	8	1	0	8	9.50	18.50	175.75
48	14 C. SANT CLIMENT	10	1	0	4	0.00	0.00	0.00
48	15 C. SANT CLIMENT	12	1	0	1	4.50	16.50	74.25
48	16 C. SANT CLIMENT	14	3	0	2	8.75	15.50	135.62
48	17 C. SANT CLIMENT	16	3	0	0	0.00	0.00	0.00
48	18 C. SANT CLIMENT	18-20	2	0	8	10.00	14.00	140.00
48	19 C. SANT CLIMENT	22	1	0	0	0.00	0.00	0.00
48	20 C. CERA	32	1	0	8	10.00	8.00	80.00
48	21 C. CERA	34	2	0	1	6.75	14.50	97.88
48	22 C. CERA	36	2	0	1	5.75	17.00	97.75
48	23 C. CERA	38	2	0	1	5.75	19.50	112.12
48	24 C. CERA	40	2	0	8	17.00	14.00	238.00
48	25 C. SALVADOR	15	2	0	6	9.50	12.50	118.75
48	26 C. SALVADOR	13	2	0	2	10.75	16.00	172.00
48	27 C. SALVADOR	11	2	0	6	9.50	13.00	123.50
48	28 C. SALVADOR	9	2	0	8	9.25	15.00	138.75
48	29 C. SALVADOR	7 bis	2	0	8	9.75	15.50	151.12
48	30 C. SALVADOR	7	2	0	2	9.00	17.00	153.00
48	31 C. SALVADOR	5 bis	2	0	2	9.75	17.50	170.62
48	32 C. SALVADOR	5	2	0	2	9.50	17.50	166.25
48	33 C. SALVADOR	3	2	0	0	8.00	4.75	38.00
49	1 C. SANT ANTONI ABAT	23	2	0	5	4.75	14.00	66.50
49	2 C. SANT ANTONI ABAT	21	3	1875	5	4.75	14.50	68.88
49	3 C. SANT ANTONI ABAT	19	2	0	1	5.00	18.50	92.50
49	4 C. SANT ANTONI ABAT	17	2	0	1	4.50	21.00	94.50
49	5 C. SANT ANTONI ABAT	15	2	0	1	5.75	21.00	120.75
49	6 C. SANT ANTONI ABAT	13	3	0	1	5.75	26.00	149.50
49	7 C. SANT ANTONI ABAT	11	2	1841	1	4.50	27.50	123.75
49	8 C. SANT ANTONI ABAT	9	0	0	0	0.00	0.00	0.00
49	9 C. SANT ANTONI ABAT	7	0	0	0	0.00	0.00	0.00
49	10 C. SANT ANTONI ABAT	5	0	0	0	0.00	0.00	0.00
49	11 C. SANT ANTONI ABAT	3	0	0	0	0.00	0.00	0.00
49	12 C. SANT ANTONI ABAT	1	0	0	0	0.00	0.00	0.00
49	13 C. BOTELLA	4-6	2	0	8	9.75	13.50	131.62
49	14 C. BOTELLA	8-10	2	0	8	9.75	11.50	112.12
49	15 C. BOTELLA	12	4	0	5	4.75	17.00	80.75
49	16 C. BOTELLA	14	1	0	1	4.75	20.50	97.38
49	17 C. BOTELLA	16	0	0	0	0.00	0.00	0.00
49	18 C. BOTELLA	16 bis	0	0	0	0.00	0.00	0.00
49	19 C. CERA	26	0	0	0	0.00	0.00	0.00
49	20 C. CERA	28	0	0	0	0.00	0.00	0.00

- (1) LOCALITZACIO: VEURE LOCALITZACIO D'ILLES A PLANOL-GUIA.  
(2) DATAIO I US: EPOCA: EDIFICACIO RESIDENCIAL: 0<1800; 1800<1<1830; 1830<2<1860; 1860<3<1890; 1890<4<1920;  
1920<5<1950; 1950<6<1990. 7: NO RESIDENCIALS TOTES LES EPOQUES.  
8: SOLARS O EDIF. EN CONSTRUCCIO. 9: NOUS ESPAIS LLIBRES. (VEURE ANNEX 1)  
(3) MODEL: M: MODEL EDIFICATORI BASIC. S: SUBMODEL. C: CASUISTICA ESPECIAL. (VEURE ANNEX 2)  
(4) DADRES QUANTITATIVES: (b) AMPLADA DEL COS EDIFICAT A TOTA ALÇADA. (c) PROFUNDITAT DEL COS EDIFICAT A TOTA ALÇADA.  
(m) SUPERFICIE CONSTRUIDA PLANTA TIPUS (b x c)



LLISTAT DE DADRES D'IDENTIFICACIO DE L'EDIFICACIO.  
AMBIT URBÀ: RAVAL (ILLES 1 a 126)

ILLA FINCA	(1) ADREÇA	(2)		(3)			(4)		
		EPOCA	ANY	M	S	C	(b)	(c)	(s)
49	21 C. SANT CLIMENT	23	1	0	0	0	0.00	0.00	0.00
49	22 C. SANT CLIMENT	21	2	0	0	0	0.00	0.00	0.00
49	23 C. SANT CLIMENT	19	2	0	0	0	0.00	0.00	0.00
49	24 C. SANT CLIMENT	17	2	0	0	0	4.75	12.00	57.00
49	25 C. SANT CLIMENT	15	2	0	5	4	9.50	5.75	54.52
49	26 C. SANT CLIMENT	13	2	0	0	0	0.00	0.00	0.00
49	27 C. SANT CLIMENT	11	2	0	1	0	4.50	15.50	69.75
49	28 C. SANT CLIMENT	7-9	2	0	2	0	9.25	16.50	152.62
49	29 C. SANT CLIMENT	5	2	0	1	0	9.00	14.00	126.00
49	30 C. SANT CLIMENT	3	2	0	7	0	0.00	0.00	0.00
50	1 PCA. PEDRO	11	0	0	0	0	0.00	0.00	0.00
50	2 PCA. PEDRO	7-9	0	0	0	0	0.00	0.00	0.00
50	3 PCA. PEDRO	5	1	0	0	0	8.00	17.50	140.00
50	4 PCA. PEDRO	3	2	0	8	0	8.00	19.50	156.00
50	5 PCA. PEDRO	1	2	0	1	0	5.00	27.50	137.50
50	6 C. HOSPITAL	157	2	0	9	0	14.00	16.00	224.00
50	7 C. HOSPITAL	149-155	7	0	0	0	0.00	0.00	0.00
50	8 C. HOSPITAL	147	2	1847	8	0	9.00	15.50	139.50
50	9 C. CBRA	4	0	0	0	0	0.00	0.00	0.00
50	10 C. CBRA	2	0	0	0	0	0.00	0.00	0.00
50	11 C. CBRA	10	0	0	0	0	0.00	0.00	0.00
50	12 C. CBRA	12	0	0	0	0	0.00	0.00	0.00
50	13 C. CBRA	14	3	0	6	0	9.00	9.50	85.50
50	14 C. CBRA	16	7	0	0	0	0.00	0.00	0.00
50	15 C. CBRA	18	0	0	0	0	0.00	0.00	0.00
50	16 C. CBRA	20	0	0	0	0	0.00	0.00	0.00
50	17 C. CBRA	22	0	0	0	0	0.00	0.00	0.00
50	18 C. CBRA	24	0	0	0	0	0.00	0.00	0.00
50	19 C. BOTELLA	17	0	0	0	0	0.00	0.00	0.00
50	20 C. BOTELLA	9-11	2	1845	0	0	0.00	0.00	0.00
50	21 C. BOTELLA	7	4	1893	8	0	9.75	20.50	199.88
50	22 C. BOTELLA	5	0	0	0	0	0.00	0.00	0.00
51	1 C. CARME	105-109	1	0	0	0	0.00	0.00	0.00
51	2 C. SANT LLATZER	1	7	0	0	0	0.00	0.00	0.00
51	3 C. HOSPITAL	128	2	0	5	4	10.00	5.75	57.50
51	4 C. HOSPITAL	130	2	0	5	3	5.50	10.00	55.00
51	5 C. HOSPITAL	132	2	0	5	3	5.50	10.00	55.00
51	6 C. HOSPITAL	134	1	0	0	0	5.50	11.50	63.25
51	7 C. HOSPITAL	136	1	0	0	0	4.75	10.00	47.50
51	8 C. HOSPITAL	138	2	0	5	3	5.50	9.00	49.50
51	9 C. HOSPITAL	140	2	0	5	3	5.50	8.50	46.75
51	10 C. HOSPITAL	142	2	0	0	0	8.00	9.50	76.00
51	11 C. HOSPITAL	142 b.	7	0	0	0	0.00	0.00	0.00
51	12 C. HOSPITAL	144	1	0	0	2	8.50	4.50	38.25
52	1 C. CARME	97-99	2	0	8	0	16.50	17.00	280.50

- (1) LOCALITZACIO: VEURE LOCALITZACIO D'ILLES A PLANOL-GUIA.  
(2) DATAIO I US: EPOCA: EDIFICACIO RESIDENCIAL: 0<1800; 1800<1<1830; 1830<2<1860; 1860<3<1890; 1890<4<1920; 1920<5<1950; 1950<6<1990. 7: NO RESIDENCIALS TOTES LES EPOQUES.  
8: SOLARS O EDIF.EN CONSTRUCCIO. 9: NOUS ESPAIS LLIBRES. (VEURE ANNEX 1)  
(3) MODEL: M: MODEL EDIFICATORI BASIC. S: SUBMODEL. C: CASUISTICA ESPECIAL. (VEURE ANNEX 2)  
(4) DADRES QUANTITATIVES: (b) AMPLADA DEL COS EDIFICAT A TOTA ALÇADA. (c) PROFUNDITAT DEL COS EDIFICAT A TOTA ALÇADA.  
(m) SUPERFICIE CONSTRUIDA PLANTA TIPUS (b x c)

LLISTAT DE DADRES D'IDENTIFICACIO DE L'EDIFICACIO.  
AMBIT URBÀ: RAVAL (ILLES 1 a 126)

ILLA FINCA	(1) ADREÇA	(2)		(3)			(4)		
		EPOCA	ANY	M	S	C	(b)	(c)	(s)
52	2 C. CARME	95	2	0	3	0	0.00	0.00	0.00
52	3 C. CARME	93	0	0	0	0	0.00	0.00	0.00
52	4 C. CARME	91	2	0	5	0	4.00	15.00	60.00
52	5 C. CARME	89	0	0	0	0	0.00	0.00	0.00
52	6 C. CARME	87	0	0	0	0	0.00	0.00	0.00
52	7 C. CARME	85	2	0	3	0	0.00	0.00	0.00
52	8 C. CARME	83	0	0	0	0	0.00	0.00	0.00
52	9 C. CARME	81	2	0	1	0	7.25	24.50	177.62
52	10 C. CARME	79	1	0	1	0	5.00	24.50	122.50
52	11 C. CARME	77	1	0	0	0	9.00	19.50	175.50
52	12 C. RIERA BAIXA	23	2	0	0	2	10.00	12.50	125.00
52	13 C. RIERA BAIXA	21	2	0	8	0	13.75	13.50	185.62
52	14 C. RIERA BAIXA	19	0	0	0	0	0.00	0.00	0.00
52	15 C. RIERA BAIXA	17	1	0	1	0	4.00	16.00	64.00
52	16 C. RIERA BAIXA	15	0	0	0	0	0.00	0.00	0.00
52	17 C. RIERA BAIXA	13	0	0	0	0	0.00	0.00	0.00
52	18 C. RIERA BAIXA	11	3	0	0	0	0.00	0.00	0.00
52	19 C. RIERA BAIXA	9	2	0	1	0	4.75	21.00	99.75
52	20 C. RIERA BAIXA	7	3	0	0	0	0.00	0.00	0.00
52	21 C. RIERA BAIXA	5	0	0	0	0	0.00	0.00	0.00
52	22 C. RIERA BAIXA	1	0	0	0	0	0.00	0.00	0.00
52	23 C. HOSPITAL	88	3	0	0	0	0.00	0.00	0.00
52	24 C. HOSPITAL	90	0	0	0	0	0.00	0.00	0.00
52	25 C. HOSPITAL	92	0	0	0	0	0.00	0.00	0.00
52	26 C. HOSPITAL	94	3	0	0	0	0.00	0.00	0.00
52	27 C. HOSPITAL	96	2	1850	0	0	5.25	20.00	105.00
52	28 C. HOSPITAL	98	3	0	0	0	6.50	32.50	211.25
52	29 C. HOSPITAL	100-102	2	0	8	1	7.00	24.50	171.50
52	30 C. HOSPITAL	104	4	0	0	0	0.00	0.00	0.00
52	31 C. HOSPITAL	106	2	0	0	0	0.00	0.00	0.00
52	32 C. HOSPITAL	108	2	0	3	0	0.00	0.00	0.00
52	33 C. HOSPITAL	110-112	0	0	0	0	0.00	0.00	0.00
52	34 C. HOSPITAL	114	2	0	8	0	7.50	22.00	165.00
52	35 C. HOSPITAL	116	1	0	3	0	0.00	0.00	0.00
52	36 C. HOSPITAL	118-120	2	0	0	0	0.00	0.00	0.00
52	37 C. HOSPITAL	122	2	0	1	0	6.75	29.50	199.12
52	38 C. HOSPITAL	124	2	0	0	0	0.00	0.00	0.00
52	39 C. SANT LLATZER	2	2	0	5	4	10.50	7.00	73.50
52	40 C. SANT LLATZER	4	2	0	0	0	8.00	7.50	60.00
52	41 C. SANT LLATZER	6	2	0	0	0	0.00	0.00	0.00
52	42 C. SANT LLATZER	8	2	0	0	0	0.00	0.00	0.00
53	1 C. RIERA BAIXA	26	2	0	0	2	0.00	0.00	0.00
53	2 C. CARME	71	3	1880	8	0	10.00	14.00	140.00
53	3 C. CARME	69	0	0	0	0	0.00	0.00	0.00
53	4 C. MALNOM	11	0	0	0	0	0.00	0.00	0.00

- (1) LOCALITZACIO: VEURE LOCALITZACIO D'ILLES A PLANOL-GUIA.  
(2) DATAIO I US: EPOCA: EDIFICACIO RESIDENCIAL: 0<1800; 1800<1<1830; 1830<2<1860; 1860<3<1890; 1890<4<1920; 1920<5<1950; 1950<6<1990. 7: NO RESIDENCIALS TOTES LES EPOQUES.  
8: SOLARS O EDIF.EN CONSTRUCCIO. 9: NOUS ESPAIS LLIBRES. (VEURE ANNEX 1)  
(3) MODEL: M: MODEL EDIFICATORI BASIC. S: SUBMODEL. C: CASUISTICA ESPECIAL. (VEURE ANNEX 2)  
(4) DADRES QUANTITATIVES: (b) AMPLADA DEL COS EDIFICAT A TOTA ALÇADA. (c) PROFUNDITAT DEL COS EDIFICAT A TOTA ALÇADA.  
(m) SUPERFICIE CONSTRUIDA PLANTA TIPUS (b x c)

LLISTAT DE DADRES D'IDENTIFICACIÓ DE L'EDIFICACIÓ.  
AMBIT URBA: RAVAL (ILLES 1 a 126)

ILLA FINCA	(1) ADREÇA	(2)		(3)		(4)					
		EPOCA	ANY	M	S	C	(b)	(c)	(s)		
53	5 C.	MALNOM	9	2	0	8	2	0	12.50	6.50	81.25
53	6 C.	PICALQUERS	9	0	0	0	0	0	0.00	0.00	0.00
54	1 C.	CARME	67	0	0	0	0	0	0.00	0.00	0.00
54	2 C.	CARME	65	2	0	0	0	2	0.00	0.00	0.00
54	3 C.	PICALQUERS	15	0	0	0	0	0	0.00	0.00	0.00
54	4 C.	PICALQUERS	13	2	0	5	3	0	5.00	11.50	57.50
54	5 C.	PICALQUERS	11	0	0	0	0	0	0.00	0.00	0.00
55	1 C.	CARME	63	0	0	0	0	0	0.00	0.00	0.00
55	2 C.	CARME	61	0	0	0	0	0	0.00	0.00	0.00
55	3 C.	CARME	59	2	0	8	2	0	16.50	12.50	206.25
55	4 C.	ROIG	23	1	0	0	0	2	5.00	13.00	65.00
55	5 C.	ROIG	21	2	0	1	0	0	4.50	19.50	87.75
55	6 C.	ROIG	19	2	0	1	0	0	4.25	20.50	87.12
55	7 C.	ROIG	17	1	0	5	0	0	4.50	17.00	76.50
55	8 C.	ROIG	15	2	1855	8	0	0	8.75	20.00	175.00
55	9 C.	PICALQUERS	2	2	0	2	0	2	9.50	17.50	166.25
55	10 C.	PICALQUERS	4	2	0	5	3	0	9.00	9.00	81.00
55	11 C.	PICALQUERS	8	2	0	5	0	2	9.00	8.50	76.50
55	12 C.	PICALQUERS	10-12	2	0	8	0	1	12.00	11.00	132.00
55	13 C.	PICALQUERS	14	2	0	5	2	0	3.75	12.00	45.00
55	14 C.	PICALQUERS	16	2	0	5	3	0	4.00	12.00	48.00
56	1 C.	RIERA BAIXA	20	0	0	0	0	0	0.00	0.00	0.00
56	2 C.	PICALQUERS	5	1	0	0	0	0	0.00	0.00	0.00
56	3 C.	PICALQUERS	3 b	1	0	0	0	0	0.00	0.00	0.00
56	4 C.	PICALQUERS	3	1	0	0	0	0	0.00	0.00	0.00
56	5 C.	ROIG	11 b	2	0	0	0	0	6.00	11.50	69.00
56	6 C.	ROIG	11	1	0	0	0	0	0.00	0.00	0.00
56	7 C.	ROIG	9	3	0	5	0	1	0.00	0.00	0.00
56	8 C.	ROIG	7	6	0	0	0	0	10.00	11.50	115.00
56	9 C.	ROIG	5	1	0	1	0	1	5.50	16.50	90.75
56	10 C.	ROIG	3	2	0	7	0	0	8.75	11.50	100.62
56	11 C.	ROIG	1 b	2	0	8	0	1	0.00	0.00	0.00
56	12 C.	HOSPITAL	78	5	0	8	0	2	9.75	18.50	180.38
56	13 C.	HOSPITAL	80	5	0	5	0	0	5.00	16.50	82.50
56	14 C.	HOSPITAL	82-84	3	1864	8	0	2	0.00	0.00	0.00
56	15 C.	RIERA BAIXA	2	2	0	0	0	0	0.00	0.00	0.00
56	16 C.	RIERA BAIXA	4-6	3	0	0	0	0	0.00	0.00	0.00
56	17 C.	RIERA BAIXA	8	2	0	1	0	0	5.00	14.50	72.50
56	18 C.	RIERA BAIXA	10	2	0	2	0	0	9.00	23.00	207.00
56	19 C.	RIERA BAIXA	12	2	0	1	0	0	4.50	26.50	119.25
56	20 C.	RIERA BAIXA	14	2	0	1	0	0	4.50	28.50	128.25
56	21 C.	RIERA BAIXA	16	0	0	0	0	0	0.00	0.00	0.00
56	22 C.	RIERA BAIXA	18	0	0	0	0	0	0.00	0.00	0.00
57	1 C.	CARME	57	1	0	0	0	2	8.25	17.50	144.38
57	2 C.	CARME	55	0	0	0	0	0	0.00	0.00	0.00

(1) LOCALITZACIÓ: VEURE LOCALITZACIÓ D'ILLES A PLANOL-GUIA.  
(2) DATA I US: EPOCA: EDIFICACIÓ RESIDENCIAL: 0<1800; 1800<1<1830; 1830<2<1860; 1860<3<1890; 1890<4<1920; 1920<5<1950; 1950<6<1990. 7: NO RESIDENCIALS TOTES LES EPOQUES.  
8: SOLARS O EDIF. EN CONSTRUCCIÓ. 9: NOUS ESPAIS LLIBRES. (VEURE ANNEX 1)  
(3) MODEL: M: MODEL EDIFICACIÓ BASIC. S: SUBMODEL. C: CASUÍSTICA ESPECIAL. (VEURE ANNEX 2)  
(4) DADRES QUANTITATIVES: (b) AMPLADA DEL COS EDIFICAT A TOTA ALÇADA. (c) PROFUNDITAT DEL COS EDIFICAT A TOTA ALÇADA.  
(s) SUPERFÍCIE CONSTRUÏDA PLANTA TIPUS (b x c)

LLISTAT DE DADRES D'IDENTIFICACIÓ DE L'EDIFICACIÓ.  
AMBIT URBA: RAVAL (ILLES 1 a 126)

ILLA FINCA	(1) ADREÇA	(2)		(3)			(4)				
		EPOCA	ANY	M	S	C	(b)	(c)	(s)		
57	3 C.	CARME	53	1	0	0	0	0	0.00	0.00	0.00
57	4 C.	BGIPCIAQUES	1-15	7	0	0	0	0	0.00	0.00	0.00
57	5 C.	HOSPITAL	64	8	0	0	0	0	0.00	0.00	0.00
57	6 C.	HOSPITAL	66	2	0	0	0	0	4.75	27.00	128.25
57	7 C.	HOSPITAL	68	0	0	0	0	0	0.00	0.00	0.00
57	8 C.	HOSPITAL	70	0	0	0	0	0	0.00	0.00	0.00
57	9 C.	HOSPITAL	72	0	0	0	0	0	0.00	0.00	0.00
57	10 C.	HOSPITAL	74-76	0	0	0	0	0	0.00	0.00	0.00
57	11 C.	ROIG	4	1	0	0	0	0	0.00	0.00	0.00
57	12 C.	ROIG	6	1	0	5	2	0	5.75	14.00	80.50
57	13 C.	ROIG	8	3	1876	5	0	0	4.00	22.00	88.00
57	14 C.	ROIG	10	1	0	1	0	0	4.00	14.50	58.00
57	15 C.	ROIG	12	5	0	0	0	0	3.75	18.50	69.38
57	16 C.	ROIG	14	1	0	1	0	0	6.00	18.00	108.00
57	17 C.	ROIG	16	2	0	1	0	0	6.50	18.00	117.00
57	18 C.	ROIG	18	2	0	1	0	0	5.50	17.00	93.50
57	19 C.	ROIG	20	2	0	1	0	0	5.25	16.00	84.00
57	20 C.	ROIG	22	2	0	1	0	0	5.25	16.00	84.00
57	21 C.	ROIG	24	2	0	5	2	0	5.25	17.00	89.25
57	22 C.	ROIG	26	2	1863	5	0	0	4.25	15.50	65.88
57	23 C.	ROIG	28	0	0	0	0	0	0.00	0.00	0.00
57	24 C.	ROIG	30	0	0	0	0	0	0.00	0.00	0.00
57	25 C.	ROIG	25	0	0	0	0	0	0.00	0.00	0.00
57	26 C.	ROIG	34	1	0	1	0	0	5.75	15.50	89.12
57	27 C.	ROIG	36	1	0	1	0	0	5.50	15.50	85.25
58	1 C.	CARME	43	1	0	8	0	0	10.00	18.00	180.00
58	2 C.	CARME	41	1	0	8	0	2	15.00	18.00	270.00
59	1 C.	CBRVELLO	14	1	0	1	0	2	8.00	19.50	156.00
59	2 C.	CARME	37	2	0	5	0	0	4.75	17.50	83.12
59	3 C.	CARME	35	3	0	5	0	0	4.75	17.00	80.75
59	4 C.	CARME	33	2	0	5	1	0	7.50	31.50	236.25
59	5 C.	CARME	31	0	1800	0	0	0	0.00	0.00	0.00
59	6 C.	CARME	29	1	0	0	0	0	0.00	0.00	0.00
59	7 C.	JERUSALEM	13-15	0	0	0	0	0	0.00	0.00	0.00
59	8 C.	JERUSALEM	11	0	0	0	0	0	0.00	0.00	0.00
59	9 C.	CBRVELLO	10 b	0	0	0	0	0	0.00	0.00	0.00
59	10 C.	CBRVELLO	10	0	0	0	0	0	0.00	0.00	0.00
59	11 C.	CBRVELLO	12	1	0	8	0	0	10.50	16.00	168.00
60	1 C.	CARME	25 b	2	0	1	0	2	8.25	38.50	317.62
60	2 C.	CARME	25	2	0	1	0	0	8.00	16.50	132.00
60	3 C.	CARME	23	2	0	8	1	0	9.50	34.00	323.00
60	4 C.	CARME	21	1	0	0	0	0	6.00	33.50	201.00
60	5 C.	CARME	19	1	0	0	0	0	4.00	33.00	132.00
60	6 C.	CARME	15-17	3	0	10	5	0	9.75	39.50	385.12
60	7 C.	CARME	13	0	0	0	0	0	0.00	0.00	0.00

(1) LOCALITZACIÓ: VEURE LOCALITZACIÓ D'ILLES A PLANOL-GUIA.  
(2) DATA I US: EPOCA: EDIFICACIÓ RESIDENCIAL: 0<1800; 1800<1<1830; 1830<2<1860; 1860<3<1890; 1890<4<1920; 1920<5<1950; 1950<6<1990. 7: NO RESIDENCIALS TOTES LES EPOQUES.  
8: SOLARS O EDIF. EN CONSTRUCCIÓ. 9: NOUS ESPAIS LLIBRES. (VEURE ANNEX 1)  
(3) MODEL: M: MODEL EDIFICACIÓ BASIC. S: SUBMODEL. C: CASUÍSTICA ESPECIAL. (VEURE ANNEX 2)  
(4) DADRES QUANTITATIVES: (b) AMPLADA DEL COS EDIFICAT A TOTA ALÇADA. (c) PROFUNDITAT DEL COS EDIFICAT A TOTA ALÇADA.  
(s) SUPERFÍCIE CONSTRUÏDA PLANTA TIPUS (b x c)



LLISTAT DE DADES D'IDENTIFICACIO DE L'EDIFICACIO.  
AMBIT URBA: RAVAL (ILLES 1 a 126)

ILLA FINCA	(1) ADREÇA	(2)		(3)			(4)		
		EPOCA	ANT	N	S	C	(b)	(c)	(s)
60	8 C. CARME	11	0	0	0	0	0.00	0.00	0.00
60	5 PGB. VIRREINA	8	2	0	1	0	8.00	17.00	136.00
61	1 C. CARME	9	1	0	8	1	8.00	22.50	180.00
61	2 C. CARME	7	1	0	8	0	11.00	24.50	269.50
61	3 C. CARME	5	2	0	5	0	4.00	24.50	98.00
61	4 C. CARME	3	2	0	0	0	0.00	0.00	0.00
61	5 C. LA RAMBLA	105	3	0	0	2	0.00	0.00	0.00
61	6 C. LA RAMBLA	103	3	0	0	0	0.00	0.00	0.00
61	7 C. LA RAMBLA	101	3	0	0	0	0.00	0.00	0.00
61	8 C. LA RAMBLA	99	7	0	0	0	0.00	0.00	0.00
61	9 C. LA RAMBLA	97	2	0	5	0	4.50	22.50	101.25
61	10 C. LA RAMBLA	95	3	9	0	0	0.00	0.00	0.00
61	11 C. LA RAMBLA	93	3	0	0	0	0.00	0.00	0.00
61	12 C. LA RAMBLA	91	3	0	0	0	0.00	0.00	0.00
61	13 C. CABRES	12	2	0	0	0	12.50	8.50	106.25
62	1 PGB. VIRREINA	7	7	0	0	0	0.00	0.00	0.00
62	2 PGB. VIRREINA	5	2	1855	1	0	8.50	22.50	191.25
62	3 PGB. VIRREINA	3	2	0	8	0	9.50	22.50	213.75
62	4 PGB. VIRREINA	1	1	0	0	0	10.00	10.50	105.00
62	5 PGB. SANT JOSEP	11	1	0	5	0	10.00	12.00	120.00
63	1 C. JERUSALEM	3	0	0	0	0	0.00	0.00	0.00
63	2 C. HOSPITAL	36	3	0	0	2	0.00	0.00	0.00
63	3 C. HOSPITAL	38	7	0	0	0	0.00	0.00	0.00
63	4 C. HOSPITAL	40	2	0	0	0	0.00	0.00	0.00
63	5 C. HOSPITAL	42-44	3	0	0	0	9.00	31.00	279.00
63	6 C. HOSPITAL	46	2	0	8	0	9.00	27.00	243.00
63	7 C. HOSPITAL	48	1	0	1	0	5.25	26.00	136.50
63	8 C. HOSPITAL	50	1	0	0	0	0.00	0.00	0.00
63	9 C. HOSPITAL	52	0	0	0	0	0.00	0.00	0.00
63	10 C. HOSPITAL	54	2	0	0	2	4.00	22.50	90.00
63	11 C. FLORISTES DE LA RAMBLA	4-6	0	0	0	0	0.00	0.00	0.00
63	12 C. FLORISTES DE LA RAMBLA	8	0	0	0	0	0.00	0.00	0.00
64	1 C. MORERA	17-19	7	0	0	0	0.00	0.00	0.00
64	2 C. MORERA	11	0	0	0	0	0.00	0.00	0.00
64	3 C. MORERA	9	0	0	0	0	0.00	0.00	0.00
64	4 C. MORERA	7	0	0	0	0	0.00	0.00	0.00
64	5 C. MORERA	5	0	0	0	0	0.00	0.00	0.00
64	6 C. MORERA	3	2	0	8	2	10.00	10.50	105.00
64	7 C. MORERA	1	1	0	0	2	0.00	0.00	0.00
64	8 C. HOSPITAL	34	3	0	0	2	0.00	0.00	0.00
64	9 C. JERUSALEM	4	0	0	0	0	0.00	0.00	0.00
64	10 C. JERUSALEM	12	0	0	0	0	0.00	0.00	0.00
64	11 C. JERUSALEM	14-16	0	0	0	0	0.00	0.00	0.00
65	1 C. LA RAMBLA	89	2	0	0	2	14.50	11.50	166.75
65	2 C. LA RAMBLA	87	2	0	0	0	10.50	11.50	120.75

- (1) LOCALITZACIO: VEURE LOCALITZACIO D'ILLES A PLANOL-GUIA.  
(2) DATAIO I US: EPOCA: EDIFICACIO RESIDENCIAL: 0<1800; 1800<1<1830; 1830<2<1860; 1860<3<1890; 1890<4<1920;  
1920<5<1950; 1950<6<1990. 7: NO RESIDENCIALS TOTES LES EPOQUES.  
8: SOLARS O EDIF. EN CONSTRUCCIO. 9: NOUS ESPAIS LLIURES. (VEURE ANNEX 1)  
(3) MODEL: M: MODEL EDIFICATORI BASIC. S: SUBMODEL. C: CASUISTICA ESPECIAL. (VEURE ANNEX 2)  
(4) DADES QUANTITATIVES: (b) AMPLADA DEL COS EDIFICAT A TOTA ALÇADA. (c) PROPUNDITAT DEL COS EDIFICAT A TOTA ALÇADA.  
(a) SUPERFICIE CONSTRUIDA PLANTA TIPUS (b x c)

LLISTAT DE DADES D'IDENTIFICACIO DE L'EDIFICACIO.  
AMBIT URBA: RAVAL (ILLES 1 a 126)

ILLA FINCA	(1) ADREÇA	(2)		(3)			(4)		
		EPOCA	ANT	N	S	C	(b)	(c)	(s)
65	3 C. LA RAMBLA	85	2	0	0	2	0.00	0.00	0.00
65	4 C. PETXINA	4	2	0	0	0	0.00	0.00	0.00
65	5 C. PETXINA	6-8	2	0	0	0	0.00	0.00	0.00
65	6 C. PETXINA	10	2	0	0	0	0.00	0.00	0.00
65	7 C. CABRES	13	2	0	0	0	0.00	0.00	0.00
65	9 C. CABRES	11	1	0	8	1	10.50	17.00	178.50
65	10 C. CABRES	9	1	0	0	0	11.00	15.00	165.00
65	11 C. CABRES	7	1	0	5	3	5.50	7.00	38.50
65	12 C. CABRES	5	1	0	0	0	5.50	6.00	33.00
65	13 C. CABRES	3	2	0	0	0	5.00	6.00	30.00
65	14 C. CABRES	1	1	0	0	2	5.25	14.00	73.50
65	15 C. HOSPITAL	20	0	0	0	0	0.00	0.00	0.00
65	16 C. HOSPITAL	22	0	0	0	0	0.00	0.00	0.00
65	17 C. HOSPITAL	24	3	0	0	0	5.50	27.50	151.25
65	18 C. HOSPITAL	26	3	0	5	0	4.50	21.00	94.50
65	19 C. HOSPITAL	28-30	7	0	0	0	0.00	0.00	0.00
66	1 C. LA RAMBLA	83	1	0	8	0	12.00	14.50	174.00
66	2 C. LA RAMBLA	81	1	0	5	0	4.50	21.00	103.50
66	3 C. LA RAMBLA	79	1	0	5	0	5.50	22.00	121.00
66	4 C. LA RAMBLA	77	7	0	0	0	0.00	0.00	0.00
66	5 C. LA RAMBLA	75	2	0	0	2	0.00	0.00	0.00
66	6 C. HOSPITAL	4	3	1875	5	2	7.25	15.50	112.38
66	7 C. HOSPITAL	6	2	0	0	0	0.00	0.00	0.00
66	8 C. HOSPITAL	8	0	0	0	0	0.00	0.00	0.00
66	9 C. HOSPITAL	10	2	0	5	1	0.00	0.00	0.00
66	10 C. HOSPITAL	12-14	1	0	0	0	0.00	0.00	0.00
66	11 C. HOSPITAL	16	0	0	0	0	0.00	0.00	0.00
66	12 C. CABRES	4	2	0	0	0	5.00	5.50	27.50
66	13 C. CABRES	6	1	0	1	0	6.25	11.00	68.75
66	14 C. CABRES	8	0	0	0	0	0.00	0.00	0.00
66	15 C. PETXINA	5-7	1	0	0	0	0.00	0.00	0.00
66	16 C. PETXINA	3	2	0	7	0	10.50	11.00	115.50
67	1 C. REINA AMALIA	2	2	0	8	0	15.00	13.00	195.00
67	2 C. REINA AMALIA	4	2	0	8	0	11.50	13.00	149.50
67	3 C. REINA AMALIA	4	8	0	0	0	0.00	0.00	0.00
67	4 C. REINA AMALIA	6	2	1847	3	0	0.00	0.00	0.00
67	5 C. REINA AMALIA	8	2	0	1	1	5.75	22.50	129.38
67	6 C. REINA AMALIA	10	2	0	1	1	5.75	22.50	129.38
67	7 C. REINA AMALIA	12	6	0	0	0	0.00	0.00	0.00
67	8 C. REINA AMALIA	14	2	0	4	0	0.00	0.00	0.00
67	9 C. REINA AMALIA	16-16 b	2	0	4	0	0.00	0.00	0.00
67	10 C. REINA AMALIA	18	2	0	5	0	7.00	17.00	119.00
67	11 C. REINA AMALIA	20-22	2	0	4	0	0.00	0.00	0.00
67	12 C. REINA AMALIA	24	2	0	2	0	13.50	16.00	216.00
67	13 C. LLIBALTA	10	2	0	8	2	9.25	13.50	124.88

- (1) LOCALITZACIO: VEURE LOCALITZACIO D'ILLES A PLANOL-GUIA.  
(2) DATAIO I US: EPOCA: EDIFICACIO RESIDENCIAL: 0<1800; 1800<1<1830; 1830<2<1860; 1860<3<1890; 1890<4<1920;  
1920<5<1950; 1950<6<1990. 7: NO RESIDENCIALS TOTES LES EPOQUES.  
8: SOLARS O EDIF. EN CONSTRUCCIO. 9: NOUS ESPAIS LLIURES. (VEURE ANNEX 1)  
(3) MODEL: M: MODEL EDIFICATORI BASIC. S: SUBMODEL. C: CASUISTICA ESPECIAL. (VEURE ANNEX 2)  
(4) DADES QUANTITATIVES: (b) AMPLADA DEL COS EDIFICAT A TOTA ALÇADA. (c) PROPUNDITAT DEL COS EDIFICAT A TOTA ALÇADA.  
(a) SUPERFICIE CONSTRUIDA PLANTA TIPUS (b x c)

LLISTAT DE DADES D'IDENTIFICACIO DE L'EDIFICACIO.  
AMBIT URBA: RAVAL (ILLES 1 a 126)

ILLA FINCA	(1) ADREÇA	(2)		(3)			(4)		
		EPOCA	ANY	M	S	C	(b)	(c)	(s)
67	14 C. LLEIALTAT	12	2 0	8	2	0	9.75	13.50	131.62
67	15 C. LLEIALTAT	14	2 0	0	0	0	0.00	0.00	0.00
67	16 C. LLEIALTAT	16	2 0	0	0	0	0.00	0.00	0.00
67	17 RDA. SANT PAU	32	0 0	0	0	0	0.00	0.00	0.00
67	18 RDA. SANT PAU	34-36	6 0	0	0	0	0.00	0.00	0.00
67	19 RDA. SANT PAU	38-40	7 0	0	0	0	0.00	0.00	0.00
67	20 RDA. SANT PAU	42-44	6 0	0	0	0	0.00	0.00	0.00
67	21 RDA. SANT PAU	46	7 0	0	0	0	0.00	0.00	0.00
67	22 RDA. SANT PAU	48	2 0	0	0	0	4.75	19.00	90.25
67	23 RDA. SANT PAU	50	2 0	0	0	0	4.75	19.00	90.25
67	24 RDA. SANT PAU	52	2 0	6	0	0	11.00	6.50	71.50
67	25 RDA. SANT PAU	54	2 0	6	0	2	13.50	5.50	74.25
67	26 C. CBRA	57	2 0	11	0	0	11.50	24.50	281.75
67	27 C. CBRA	55	4 0	0	0	0	17.00	13.00	221.00
67	28 C. CBRA	53	6 0	0	0	0	0.00	0.00	0.00
68	1 C. CARRETES	2	0 0	0	0	0	0.00	0.00	0.00
68	2 C. CARRETES	4	0 0	0	0	0	0.00	0.00	0.00
68	3 C. CARRETES	6	1 0	5	0	0	5.75	12.50	71.88
68	4 C. CARRETES	8	0 0	0	0	0	0.00	0.00	0.00
68	5 C. CARRETES	10	2 0	5	0	0	5.50	19.50	107.25
68	6 C. CARRETES	12	1 0	5	3	0	5.50	14.50	79.75
68	7 C. CARRETES	14	1 0	5	3	0	5.25	12.00	63.00
68	8 C. CARRETES	16	1 0	4	0	0	0.00	0.00	0.00
68	9 C. CARRETES	18	1 0	7	0	0	10.75	11.50	123.62
68	10 C. CARRETES	20	1 0	5	0	0	5.25	15.00	78.75
68	11 C. CARRETES	22	1 0	7	0	1	11.00	12.00	132.00
68	12 C. CARRETES	24	1 0	8	2	0	11.50	9.50	109.25
68	13 C. CARRETES	26	1 0	4	0	0	0.00	0.00	0.00
68	14 C. CARRETES	28-30	1 0	0	0	0	0.00	0.00	0.00
68	15 C. CARRETES	32	2 0	1	0	0	5.75	18.50	106.38
68	16 C. CARRETES	34	2 0	1	0	0	5.75	18.50	106.38
68	17 C. CARRETES	36	2 0	2	0	0	8.75	17.50	153.12
68	18 C. CARRETES	38	2 0	1	0	0	5.75	18.50	106.38
68	19 C. CARRETES	40	2 0	1	0	0	5.75	18.50	106.38
68	20 C. CARRETES	42	2 0	2	0	0	8.75	18.50	161.88
68	21 C. CARRETES	44	2 0	8	0	2	12.50	16.00	200.00
68	22 C. LLEIALTAT	2	2 0	1	0	0	5.75	12.00	69.00
68	23 C. LLEIALTAT	4	2 0	1	0	0	5.75	18.50	106.38
68	24 C. LLEIALTAT	6	2 0	4	0	0	0.00	0.00	0.00
68	25 C. REINA AMALIA	31	7 0	0	0	0	0.00	0.00	0.00
68	26 C. REINA AMALIA	29	2 1847	7	2	0	11.50	11.00	126.50
68	27 C. REINA AMALIA	27	2 0	1	0	0	5.75	25.00	143.75
68	28 C. REINA AMALIA	25	2 1847	1	0	0	5.75	26.50	152.38
68	29 C. REINA AMALIA	23	2 1847	1	0	0	5.75	26.50	152.38
68	30 C. REINA AMALIA	21	2 0	2	0	0	8.75	26.50	231.88

(1) LOCALITZACIO: VEURE LOCALITZACIO D'ILLES A PLANOL-GUIA.

(2) DATAIO I US: EPOCA: EDIFICACIO RESIDENCIAL: 0<1800; 1800<1<1830; 1830<2<1860; 1860<3<1890; 1890<4<1920;  
1920<5<1950; 1950<6<1990. 7: NO RESIDENCIALS TOTES LES EPOQUES.  
8: SOLARS O EDIF. EN CONSTRUCCIO. 9: NOUS ESPAIS LLIURES. (VEURE ANNEX 1)

(3) MODEL: M: MODEL EDIFICATORI BASIC. S: SUBMODEL. C: CASUISTICA ESPECIAL. (VEURE ANNEX 2)

(4) DADES QUANTITATIVES: (b) AMPLADA DEL COS EDIFICAT A TOTA ALÇADA. (c) PROPINDITAT DEL COS EDIFICAT A TOTA ALÇADA.  
(s) SUPERFICIE CONSTRUIDA PLANTA TIPUS (b x c)

LLISTAT DE DADES D'IDENTIFICACIO DE L'EDIFICACIO.  
AMBIT URBA: RAVAL (ILLES 1 a 126)

ILLA FINCA	(1) ADREÇA	(2)		(3)			(4)		
		EPOCA	ANY	M	S	C	(b)	(c)	(s)
68	31 C. REINA AMALIA	19	2 0	1	0	0	5.75	19.50	112.12
68	32 C. REINA AMALIA	17	2 0	1	0	0	5.75	19.50	112.12
68	33 C. REINA AMALIA	15	2 1842	2	1	0	10.00	20.00	200.00
68	34 C. REINA AMALIA	13	2 0	7	0	0	7.75	13.00	100.75
68	35 C. REINA AMALIA	11	2 0	4	0	0	0.00	0.00	0.00
68	36 C. REINA AMALIA	9	2 0	1	0	0	5.75	19.50	112.12
68	37 C. REINA AMALIA	7	2 0	2	0	0	8.75	19.50	170.62
68	38 C. REINA AMALIA	5	2 0	2	0	0	8.75	19.50	170.62
68	39 C. REINA AMALIA	3	2 0	4	0	0	0.00	0.00	0.00
68	40 C. REINA AMALIA	1	3 0	1	0	2	5.75	18.50	106.38
68	41 C. CBRA	47	1 0	8	0	1	8.75	16.00	140.00
68	42 C. CBRA	45	2 0	0	0	0	0.00	0.00	0.00
68	43 C. CBRA	43	2 0	5	3	0	5.75	13.50	77.62
68	44 C. CBRA	41	4 0	5	0	0	5.00	15.00	75.00
68	45 C. CBRA	39	0 0	0	0	0	0.00	0.00	0.00
69	1 C. CBRA	35	0 0	0	0	0	0.00	0.00	0.00
69	2 C. CBRA	33	0 0	0	0	0	0.00	0.00	0.00
69	3 C. CBRA	31	7 0	0	0	0	0.00	0.00	0.00
69	4 C. CBRA	27-29	2 0	0	0	0	0.00	0.00	0.00
69	5 C. CBRA	25	2 0	1	0	0	6.00	21.50	129.00
69	6 C. CBRA	23	2 1849	1	0	0	5.75	22.50	129.38
69	7 C. CBRA	21	2 0	1	0	0	5.75	22.50	129.38
69	8 C. CBRA	19	2 0	1	0	0	5.75	22.50	129.38
69	9 C. CBRA	17	2 0	1	0	0	5.75	22.50	129.38
69	10 C. CBRA	15	2 0	1	0	0	5.75	22.50	129.38
69	11 C. CBRA	13	2 0	1	0	0	6.25	19.50	121.88
69	12 C. CBRA	11	2 0	1	0	0	5.50	19.50	107.25
69	13 C. CBRA	9	2 0	1	0	0	5.75	19.50	112.12
69	14 C. CBRA	7	2 0	1	0	1	5.75	20.50	117.88
69	15 C. CBRA	5	2 1845	0	0	2	14.00	27.50	385.00
69	16 C. VISTALGRE	2	1 0	0	0	2	12.50	20.50	256.25
69	17 C. VISTALGRE	4	1 0	1	0	1	0.00	0.00	0.00
69	18 C. VISTALGRE	6	1 0	1	0	1	6.50	15.00	97.50
69	19 C. VISTALGRE	8	1 0	0	0	0	0.00	0.00	0.00
69	20 C. VISTALGRE	10	1 0	5	2	0	6.00	9.00	54.00
69	21 C. VISTALGRE	12	2 0	7	0	0	11.75	12.00	141.00
69	22 C. VISTALGRE	14	2 1849	1	0	0	6.00	19.50	117.00
69	23 C. VISTALGRE	16-18	2 0	4	0	0	0.00	0.00	0.00
69	24 C. VISTALGRE	20	1 0	5	2	0	5.75	9.00	51.75
69	25 C. VISTALGRE	22	1 0	7	0	0	11.75	9.00	105.75
69	26 C. VISTALGRE	24	1 0	0	0	0	5.75	9.00	51.75
69	27 C. VISTALGRE	26	1 0	7	0	1	11.75	9.50	111.62
69	28 C. CARRETES	7	1 0	5	4	2	9.25	6.50	60.12
69	29 C. CARRETES	5	1 0	5	3	0	5.75	16.00	92.00
69	30 C. CARRETES	3	2 0	1	0	0	6.00	16.00	96.00

(1) LOCALITZACIO: VEURE LOCALITZACIO D'ILLES A PLANOL-GUIA.

(2) DATAIO I US: EPOCA: EDIFICACIO RESIDENCIAL: 0<1800; 1800<1<1830; 1830<2<1860; 1860<3<1890; 1890<4<1920;  
1920<5<1950; 1950<6<1990. 7: NO RESIDENCIALS TOTES LES EPOQUES.  
8: SOLARS O EDIF. EN CONSTRUCCIO. 9: NOUS ESPAIS LLIURES. (VEURE ANNEX 1)

(3) MODEL: M: MODEL EDIFICATORI BASIC. S: SUBMODEL. C: CASUISTICA ESPECIAL. (VEURE ANNEX 2)

(4) DADES QUANTITATIVES: (b) AMPLADA DEL COS EDIFICAT A TOTA ALÇADA. (c) PROPINDITAT DEL COS EDIFICAT A TOTA ALÇADA.  
(s) SUPERFICIE CONSTRUIDA PLANTA TIPUS (b x c)



LLISTAT DE DADES D'IDENTIFICACIO DE L'EDIFICACIO.  
AMBIT URBA: RAVAL (ILLES 1 a 126)

ILLA FINCA	(1) ADREÇA		(2)		(3)			(4)		
			EPOCA	ANY	M	S	C	(b)	(c)	(s)
70	1 C.	VISTALEGRE	21	2	0	0	2	12.50	18.50	231.25
70	2 C.	VISTALEGRE	19	4	0	0	0	6.75	24.50	165.38
70	3 C.	VISTALEGRE	17	2	0	0	0	11.75	20.50	240.88
70	4 C.	VISTALEGRE	15	2	0	2	0	9.50	20.00	190.00
70	5 C.	VISTALEGRE	13	2	0	2	0	9.00	18.00	162.00
70	6 C.	VISTALEGRE	11	7	0	0	0	0.00	0.00	0.00
70	7 C.	VISTALEGRE	9	1	0	5	2	5.75	8.50	48.88
70	8 C.	VISTALEGRE	7	1	0	5	2	5.75	9.00	51.75
70	9 C.	VISTALEGRE	5	1	0	8	2	11.50	10.00	115.00
70	10 C.	VISTALEGRE	3	1	0	6	0	9.25	10.50	97.12
70	11 C.	VISTALEGRE	1	1	0	6	0	10.00	11.00	110.00
70	12 C.	RIERETA	6	7	0	0	0	0.00	0.00	0.00
70	14 C.	RIERETA	8	2	0	0	0	0.00	0.00	0.00
70	15 C.	AURORA	16	2	0	7	0	12.00	11.50	138.00
70	16 C.	AURORA	16 bis	2	0	7	0	9.25	11.50	106.38
70	17 C.	AURORA	16 c.	2	0	7	0	8.75	11.50	100.62
70	18 C.	AURORA	18 b.	7	0	0	0	0.00	0.00	0.00
70	19 C.	AURORA	20	2	0	2	0	9.75	24.00	234.00
70	20 C.	AURORA	22	2	0	1	0	5.75	21.50	123.62
70	21 C.	AURORA	24	7	0	0	0	0.00	0.00	0.00
70	22 C.	CARRETES	23	2	0	0	0	9.75	25.50	248.62
70	23 C.	CARRETES	21	1	0	1	0	5.75	20.00	115.00
70	24 C.	CARRETES	19	1	0	1	0	5.75	20.00	115.00
70	25 C.	CARRETES	17	1	0	1	0	5.75	19.50	112.12
70	26 C.	CARRETES	15	1	0	1	0	5.75	21.00	120.75
70	27 C.	CARRETES	13	1	0	8	0	12.75	18.00	229.50
70	28 C.	CARRETES	11	1	0	2	0	12.00	18.00	216.00
70	13 C.	RIERETA	6 bis	7	0	0	0	0.00	0.00	0.00
71	1 C.	AURORA	27	2	0	0	0	9.00	25.50	229.50
71	2 C.	AURORA	25	2	0	2	0	10.00	22.50	225.00
71	3 C.	AURORA	23	2	0	1	0	5.75	24.00	138.00
71	4 C.	AURORA	21	2	0	1	0	5.75	24.00	138.00
71	5 C.	AURORA	19	2	0	2	0	9.25	20.00	185.00
71	6 C.	AURORA	17	2	0	5	3	6.00	13.00	78.00
71	7 C.	AURORA	15	2	0	8	2	10.75	12.50	134.38
71	8 C.	AURORA	13	2	0	4	0	0.00	0.00	0.00
71	9 C.	RIERETA	12	2	0	0	0	11.50	17.00	195.50
71	10 C.	SANT PACIA	2	1	0	0	0	16.50	12.00	198.00
71	11 C.	SANT PACIA	4	1	0	1	0	5.75	18.00	103.50
71	12 C.	SANT PACIA	6	1	0	2	0	7.75	18.50	143.38
71	13 C.	SANT PACIA	8	1	0	5	0	5.25	20.50	107.62
71	14 C.	SANT PACIA	10	1	0	1	0	5.50	20.50	112.75
71	15 C.	SANT PACIA	12	1	0	1	0	5.50	20.50	112.75
71	16 C.	SANT PACIA	14	1	0	5	0	6.50	17.00	110.50
71	17 C.	SANT PACIA	16	0	0	0	0	0.00	0.00	0.00

- (1) LOCALITZACIO: VBURE LOCALITZACIO D'ILLES A PLANOL-GUIA.  
(2) DATAIO I US: EPOCA: EDIFICACIO RESIDENCIAL: 0<1800; 1800<1<1830; 1830<2<1860; 1860<3<1890; 1890<4<1920;  
1920<5<1950; 1950<6<1990. 7: NO RESIDENCIALS TOTES LES EPOQUES.  
8: SOLARS O EDIP.EN CONSTRUCCIO. 9: NOUS ESPATS LLIURES. (VBURE ANNEX 1)  
(3) MODEL: M: MODEL EDIFICATORI BASIC. S: SUBMODEL. C: CASUISTICA ESPECIAL. (VBURE ANNEX 2)  
(4) DADES QUANTITATIVES: (b) AMPLADA DEL COS EDIFICAT A TOTA ALÇADA. (c) PROFUNDITAT DEL COS EDIFICAT A TOTA ALÇADA.  
(a) SUPERFICIE CONSTRUIDA PLANTA TIPUS (b x c)

LLISTAT DE DADES D'IDENTIFICACIO DE L'EDIFICACIO.  
AMBIT URBA: RAVAL (ILLES 1 a 126)

ILLA FINCA	(1) ADREÇA		(2)		(3)			(4)			
			EPOCA	ANY	M	S	C	(b)	(c)	(s)	
71	18 C.	SANT PACIA	16 b.	1	0	0	0	0	0.00	0.00	0.00
71	19 C.	SANT PACIA	18	1	0	1	0	2	6.75	18.00	121.50
71	20 C.	CARRETES	33	2	0	1	0	0	6.00	19.50	117.00
71	21 C.	CARRETES	31	2	0	2	0	0	8.75	20.00	175.00
71	22 C.	CARRETES	29	2	0	2	0	0	8.75	20.00	175.00
71	23 C.	CARRETES	27	2	0	1	0	0	6.00	20.00	120.00
72	1 C.	RIERETA	1	0	0	0	0	0	0.00	0.00	0.00
72	2 C.	CERA	1	2	1849	0	0	0	19.00	21.50	408.50
72	3 C.	HOSPITAL	141	2	0	4	0	0	0.00	0.00	0.00
72	4 C.	HOSPITAL	139	0	0	0	0	0	0.00	0.00	0.00
72	5 C.	HOSPITAL	137	2	0	1	0	1	4.25	30.00	127.50
72	6 C.	HOSPITAL	135	2	0	5	0	0	4.50	28.50	128.25
72	7 C.	HOSPITAL	133	2	0	0	0	0	0.00	0.00	0.00
72	8 C.	HOSPITAL	131	2	0	0	0	0	0.00	0.00	0.00
72	9 C.	HOSPITAL	129	2	0	0	0	0	8.75	37.00	323.75
72	10 C.	SANT JERONI	2	4	0	1	0	2	4.75	30.00	142.50
72	11 C.	AURORA	8	2	0	0	0	0	0.00	0.00	0.00
72	12 C.	AURORA	10	2	0	2	0	0	8.75	24.00	210.00
72	13 C.	AURORA	12	2	0	4	0	0	0.00	0.00	0.00
72	14 C.	AURORA	14	2	0	1	0	0	6.00	23.00	138.00
72	15 C.	AURORA	14 b	2	0	4	0	0	0.00	0.00	0.00
72	16 C.	RIERETA	11	2	0	2	0	0	8.75	24.50	214.38
72	17 C.	RIERETA	9	2	1847	0	0	0	9.25	24.50	226.62
72	18 C.	RIERETA	7	4	1893	2	0	1	9.75	24.50	238.88
72	19 C.	RIERETA	5	2	0	9	2	0	11.00	16.50	181.50
72	20 C.	RIERETA	3	2	0	9	2	0	10.00	15.00	150.00
72	21 C.	RIERETA	1	2	0	9	2	0	10.00	15.00	150.00
72	22 C.	RIERETA	1 bis	2	0	0	0	0	0.00	0.00	0.00
73	1 C.	SANT JERONI	6 bis	2	0	8	0	2	11.25	14.50	163.12
73	2 C.	SANT JERONI	6	2	0	0	0	0	8.75	14.50	126.88
73	3 C.	SANT JERONI	8	2	0	8	0	2	14.50	14.50	210.25
73	4 C.	SANT RAFAEL	36	2	0	1	0	1	9.50	16.50	156.75
73	5 C.	SANT RAFAEL	38	8	0	0	0	0	0.00	0.00	0.00
73	6 C.	RIERETA	17	2	0	0	0	2	0.00	0.00	0.00
73	7 C.	RIERETA	17 b.	2	0	0	0	0	0.00	0.00	0.00
73	8 C.	RIERETA	15	2	0	0	0	2	13.00	19.50	253.50
73	9 C.	AURORA	11 b.	2	0	7	0	0	17.50	13.50	236.25
73	10 C.	AURORA	11	2	0	7	0	0	18.00	13.50	243.00
73	11 C.	AURORA	9	2	0	2	0	0	11.50	15.00	172.50
74	1 C.	HOSPITAL	123-125	4	0	0	0	2	8.75	30.50	266.88
74	2 C.	HOSPITAL	119-121	4	0	0	0	2	9.25	27.50	254.38
74	3 C.	HOSPITAL	117	3	0	10	5	0	10.25	29.00	297.25
74	4 C.	HOSPITAL	115	3	1880	8	1	1	7.50	24.50	183.75
74	5 C.	HOSPITAL	113	0	0	0	0	0	0.00	0.00	0.00
74	6 C.	HOSPITAL	111	0	0	0	0	0	0.00	0.00	0.00

- (1) LOCALITZACIO: VBURE LOCALITZACIO D'ILLES A PLANOL-GUIA.  
(2) DATAIO I US: EPOCA: EDIFICACIO RESIDENCIAL: 0<1800; 1800<1<1830; 1830<2<1860; 1860<3<1890; 1890<4<1920;  
1920<5<1950; 1950<6<1990. 7: NO RESIDENCIALS TOTES LES EPOQUES.  
8: SOLARS O EDIP.EN CONSTRUCCIO. 9: NOUS ESPATS LLIURES. (VBURE ANNEX 1)  
(3) MODEL: M: MODEL EDIFICATORI BASIC. S: SUBMODEL. C: CASUISTICA ESPECIAL. (VBURE ANNEX 2)  
(4) DADES QUANTITATIVES: (b) AMPLADA DEL COS EDIFICAT A TOTA ALÇADA. (c) PROFUNDITAT DEL COS EDIFICAT A TOTA ALÇADA.  
(a) SUPERFICIE CONSTRUIDA PLANTA TIPUS (b x c)

LLISTAT DE DADRES D'IDENTIFICACIO DE L'EDIFICACIO.  
AMBIT URBA: RAVAL (ILLES 1 a 126)

ILLA FINCA	(1) ADREÇA	(2)		(3)			(4)		
		EPOCA	ANT	M	S	C	(b)	(c)	(s)
74	7 C. HOSPITAL	109	0	0	0	0	0.00	0.00	0.00
74	8 C. CADENA	4	1	0	0	0	0.00	0.00	0.00
74	9 C. CADENA	6	3	1879	10	0	12.00	18.00	216.00
74	10 C. CADENA	6 bis	3	1879	10	0	12.00	19.50	234.00
74	11 C. AURORA	4	3	0	8	0	11.75	12.00	141.00
74	12 C. AURORA	6	1	0	0	0	0.00	0.00	0.00
74	13 C. SANT JERONI	3	1	0	0	0	0.00	0.00	0.00
75	1 C. AURORA	1	2	0	1	0	7.00	25.00	175.00
75	2 C. CADENA	8	2	0	1	0	5.75	20.50	117.88
75	3 C. CADENA	10	3	0	1	0	5.75	23.00	132.25
75	4 C. CADENA	12	2	1840	1	0	5.75	21.50	123.62
75	5 C. SANT RAPABL	28	2	0	1	0	6.25	25.00	156.25
75	6 C. SANT RAPABL	30	2	0	1	0	5.75	16.50	94.88
75	7 C. SANT JERONI	5	2	1843	0	0	16.50	17.00	280.50
75	8 C. SANT JERONI	3	2	1843	0	0	16.50	17.00	280.50
75	9 C. AURORA	3	2	0	1	0	5.50	16.00	88.00
76	1 C. HOSPITAL	109 c.	2	0	0	0	0.00	0.00	0.00
76	2 C. HOSPITAL	107 b.	3	0	0	0	0.00	0.00	0.00
76	3 C. HOSPITAL	107	3	0	8	0	6.50	23.50	152.75
76	4 C. HOSPITAL	105	3	0	0	0	6.25	23.50	146.88
76	5 C. HOSPITAL	103	3	0	10	0	11.75	21.50	323.12
76	6 C. HOSPITAL	101	3	0	12	0	13.25	30.50	404.12
76	7 C. HOSPITAL	99	2	1849	0	0	0.00	0.00	0.00
76	8 C. HOSPITAL	97	0	1786	0	0	0.00	0.00	0.00
76	9 C. HOSPITAL	95	2	0	2	1	11.50	33.00	379.50
76	10 C. HOSPITAL	93	0	0	0	0	0.00	0.00	0.00
76	11 C. HOSPITAL	91	0	0	0	0	0.00	0.00	0.00
76	12 C. HOSPITAL	89	2	1860	0	0	7.50	22.50	168.75
76	13 C. HOSPITAL	87	2	0	3	0	0.00	0.00	0.00
76	14 C. HOSPITAL	85	0	0	0	0	0.00	0.00	0.00
76	15 C. HOSPITAL	83	2	1850	0	0	16.50	23.00	379.50
76	16 C. ROBADOR	4	2	0	8	0	9.25	19.50	180.38
76	17 C. ROBADOR	6	2	0	2	0	11.50	20.50	235.75
76	18 C. ROBADOR	8	2	0	1	0	5.75	20.50	117.88
76	19 C. ROBADOR	10	2	0	1	0	5.75	21.00	120.75
76	20 C. ROBADOR	12	2	1851	8	0	8.50	14.50	123.25
76	21 C. ROBADOR	14	0	0	0	0	0.00	0.00	0.00
76	22 C. SANT RAPABL	2	1	0	5	4	10.00	6.25	62.50
76	23 C. SANT RAPABL	4	1	0	5	4	9.50	6.25	59.38
76	24 C. SANT RAPABL	6	1	0	5	4	10.50	6.25	65.62
76	25 C. SANT RAPABL	8	1	0	1	0	5.50	20.00	110.00
76	26 C. SANT RAPABL	10	2	0	4	0	0.00	0.00	0.00
76	27 C. SANT RAPABL	12	1	0	4	0	8.00	18.50	148.00
76	28 C. SANT RAPABL	14	1	0	2	0	11.75	23.50	276.12
76	29 C. SANT RAPABL	16	1	0	8	0	12.25	23.50	287.88

- (1) LOCALITZACIO: VEURE LOCALITZACIO D'ILLES A PLANOL-GUIA.  
(2) DATAIO I US: EPOCA: EDIFICACIO RESIDENCIAL: 0<1800; 1800<1<1830; 1830<2<1860; 1860<3<1890; 1890<4<1920; 1920<5<1950; 1950<6<1990. 7: NO RESIDENCIALS TOTES LES EPOQUES.  
M: SOLARS O EDIF. EN CONSTRUCCIO. 9: NOUS ESPAIS LLIURES. (VEURE ANNEX 1)  
(3) MODEL: M: MODEL EDIFICATORI BASIC. S: SUBMODEL. C: CASUÍSTICA ESPECIAL. (VEURE ANNEX 2)  
(4) DADRES QUANTITATIVES: (b) AMPLADA DEL COS EDIFICAT A TOTA ALÇADA. (c) PROFUNDITAT DEL COS EDIFICAT A TOTA ALÇADA.  
(m) SUPERFICIE CONSTRUÏDA PLANTA TIPUS (b x c)

LLISTAT DE DADRES D'IDENTIFICACIO DE L'EDIFICACIO.  
AMBIT URBA: RAVAL (ILLES 1 a 126)

ILLA FINCA	(1) ADREÇA	(2)		(3)			(4)		
		EPOCA	ANT	M	S	C	(b)	(c)	(s)
76	30 C. SANT RAPABL	18	2	0	0	0	0.00	0.00	0.00
76	31 C. SANT RAPABL	20	1	0	0	0	0.00	0.00	0.00
76	32 C. SANT RAPABL	22	1	0	5	0	6.25	20.00	125.00
76	33 C. SANT RAPABL	24	2	0	0	0	0.00	0.00	0.00
76	34 C. CADENA	15 b.	3	1888	8	0	18.00	11.00	198.00
76	35 C. CADENA	15	3	1888	2	0	10.50	19.00	199.50
76	36 C. CADENA	13	3	1886	2	0	11.00	17.50	192.50
76	37 C. CADENA	11	3	0	8	0	7.00	24.50	171.50
76	38 C. CADENA	9	3	0	8	0	7.00	24.00	168.00
76	39 C. CADENA	7	3	1886	0	0	11.50	24.00	276.00
76	40 C. CADENA	5	3	0	8	0	12.50	17.50	218.75
76	41 C. CADENA	3	3	0	0	0	0.00	0.00	0.00
77	1 C. LEBIALTAT	27	7	0	0	0	0.00	0.00	0.00
77	2 C. CARRETES	48	1	0	1	0	5.25	19.00	99.75
77	3 C. CARRETES	50	1	0	2	0	8.50	20.00	170.00
77	4 C. CARRETES	52	1	0	1	0	3.50	17.50	61.25
77	5 C. CARRETES	54	2	0	2	0	10.75	17.50	188.12
77	6 C. CARRETES	56	2	0	2	0	15.50	17.00	263.50
77	7 C. CARRETES	58	7	0	0	0	0.00	0.00	0.00
77	8 C. CARRETES	60	2	0	1	0	6.25	25.50	159.38
77	9 C. CARRETES	60 b.	2	0	1	0	5.75	25.50	146.62
77	10 C. HORT DE LA BOMBA	2	2	1853	2	0	9.00	24.00	216.00
77	11 C. HORT DE LA BOMBA	4	2	0	6	2	12.00	9.00	108.00
77	12 C. REINA AMALIA	35	2	0	4	0	0.00	0.00	0.00
77	13 C. REINA AMALIA	33	7	0	0	0	0.00	0.00	0.00
78	1 C. CARRETES	35	1	0	2	0	9.25	22.50	208.12
78	2 C. SANT PACIA	23	1	0	0	0	12.25	16.50	202.12
78	3 C. SANT PACIA	21	1	0	1	0	5.75	20.50	117.88
78	4 C. SANT PACIA	19	1	0	1	0	6.25	20.50	128.12
78	5 C. SANT PACIA	17	1	0	1	0	5.25	20.50	107.62
78	6 C. SANT PACIA	15	1	0	1	0	5.25	21.00	110.25
78	7 C. SANT PACIA	13	3	1876	1	0	5.50	21.00	115.50
78	8 C. SANT PACIA	11	3	0	1	0	6.00	22.50	135.00
78	9 C. SANT PACIA	9	7	0	0	0	0.00	0.00	0.00
78	10 C. SANT PACIA	7	5	0	1	0	5.50	17.50	96.25
78	11 C. SANT PACIA	5	1	0	1	0	5.75	17.00	97.75
78	12 C. SANT PACIA	3	2	0	8	0	11.00	17.00	187.00
78	13 C. SANT PACIA	1	2	0	7	0	9.50	16.50	156.75
78	14 C. RIBRETA	16	3	0	8	0	10.50	16.00	168.00
78	15 C. RIBRETA	19-22	2	0	4	0	0.00	0.00	0.00
78	16 C. RIBRETA	22 b.	5	0	0	0	0.00	0.00	0.00
78	17 C. RIBRETA	24	7	0	0	0	0.00	0.00	0.00
78	18 C. RIBRETA	26	4	0	1	1	6.00	20.50	123.00
78	19 C. RIBRETA	28	7	0	0	0	0.00	0.00	0.00
78	20 C. SANTA ELENA	2	7	0	0	0	0.00	0.00	0.00

- (1) LOCALITZACIO: VEURE LOCALITZACIO D'ILLES A PLANOL-GUIA.  
(2) DATAIO I US: EPOCA: EDIFICACIO RESIDENCIAL: 0<1800; 1800<1<1830; 1830<2<1860; 1860<3<1890; 1890<4<1920; 1920<5<1950; 1950<6<1990. 7: NO RESIDENCIALS TOTES LES EPOQUES.  
8: SOLARS O EDIF. EN CONSTRUCCIO. 9: NOUS ESPAIS LLIURES. (VEURE ANNEX 1)  
(3) MODEL: M: MODEL EDIFICATORI BASIC. S: SUBMODEL. C: CASUÍSTICA ESPECIAL. (VEURE ANNEX 2)  
(4) DADRES QUANTITATIVES: (b) AMPLADA DEL COS EDIFICAT A TOTA ALÇADA. (c) PROFUNDITAT DEL COS EDIFICAT A TOTA ALÇADA.  
(m) SUPERFICIE CONSTRUÏDA PLANTA TIPUS (b x c)



LLISTAT DE DADRES D'IDENTIFICACIO DE L'EDIFICACIO.  
AMBIT URBA: RAVAL (LLEBS 1 a 126)

ILLA FINCA	(1) ADREÇA		(2)		(3)			(4)		
			EPOCA	ANY	M	S	C	(b)	(c)	(a)
78	21 C.	SANTA ELENA	4	2 1855	0	0	0	0.00	0.00	0.00
78	22 C.	SANTA ELENA	6	7 0	0	0	0	0.00	0.00	0.00
78	23 C.	SANTA ELENA	8	3 1876	0	0	0	7.00	20.50	143.50
78	24 C.	SANTA ELENA	10	2 0	7	0	0	7.50	13.50	101.25
78	25 C.	CARRETES	61	2 0	7	0	2	7.50	13.50	101.25
78	26 C.	CARRETES	59	2 0	7	0	0	7.50	13.50	101.25
78	27 C.	CARRETES	57	2 0	1	0	0	5.75	20.50	117.88
78	28 C.	CARRETES	55	2 0	1	0	0	5.75	20.50	117.88
78	29 C.	CARRETES	53	2 1852	1	0	0	5.75	20.50	117.88
78	30 C.	CARRETES	51	2 0	1	0	0	5.75	20.50	117.88
78	31 C.	CARRETES	49	2 0	1	0	0	5.75	20.50	117.88
78	32 C.	CARRETES	47	2 0	5	0	0	7.00	13.00	91.00
78	33 C.	CARRETES	45	7 0	0	0	0	0.00	0.00	0.00
78	34 C.	CARRETES	43	2 0	8	0	0	9.25	20.00	185.00
78	35 C.	CARRETES	41	1 0	1	0	0	5.75	20.50	117.88
78	36 C.	CARRETES	39	1 0	1	0	0	5.75	20.50	117.88
78	37 C.	CARRETES	37	1 0	1	0	0	5.75	20.50	117.88
79	1 C.	SANT JERONI	10	2 1844	8	0	2	17.50	9.50	166.25
79	2 C.	SANT MARTI	10	2 0	0	0	2	14.00	20.00	280.00
79	3 C.	SANT MARTI	10 b.	2 0	0	0	0	7.00	16.00	112.00
79	4 C.	SANT MARTI	12	3 0	5	1	0	6.25	14.50	90.62
79	5 C.	SANT MARTI	14	7 0	0	0	0	0.00	0.00	0.00
79	6 C.	SANT RAPABE	29-31	7 0	0	0	0	0.00	0.00	0.00
79	7 C.	SANT RAPABE	27	2 0	1	0	0	5.25	18.00	94.50
80	1 C.	SANT RAPABE	19	1 0	1	0	2	6.00	24.00	144.00
80	2 C.	CADENA	14	2 0	2	0	0	9.50	20.50	194.75
80	3 C.	CADENA	16	2 0	8	0	1	9.25	19.50	180.38
80	4 C.	CADENA	18	2 0	8	0	0	8.75	19.50	170.62
80	5 C.	SANT MARTI	2	2 0	1	0	0	6.00	23.50	141.00
80	6 C.	SANT MARTI	4	1 0	0	0	0	0.00	0.00	0.00
80	7 C.	SANT MARTI	6	1 0	1	0	0	6.00	20.00	120.00
80	8 C.	SANT MARTI	8	1 0	1	0	0	6.00	20.00	120.00
80	9 C.	SANT JERONI	6	1 0	1	0	2	6.25	22.00	137.50
80	10 C.	SANT RAPABE	23	2 0	0	0	2	17.00	17.00	289.00
80	11 C.	SANT RAPABE	21	2 0	5	3	0	6.25	13.50	84.38
81	1 C.	RIERETA	23	2 0	8	0	2	12.00	11.50	138.00
81	2 C.	SANT MARTI	13	2 0	8	0	0	10.75	12.00	129.00
81	3 C.	SANT MARTI	11	2 0	8	0	0	10.75	12.00	129.00
81	4 C.	SANT MARTI	7	2 0	2	0	0	9.00	20.50	184.50
81	5 C.	SANT MARTI	9	2 0	2	0	0	9.00	20.50	184.50
81	6 C.	SANT MARTI	5	2 0	1	0	0	5.75	20.50	117.88
81	7 C.	SANT JERONI	14	2 0	8	0	2	20.00	8.50	170.00
81	8 C.	SANT BARTOMEU	6	2 0	6	0	0	21.00	9.00	189.00
81	9 C.	SANT BARTOMEU	8	2 0	8	0	2	11.50	19.50	224.25
82	1 C.	CADENA	22	2 0	0	0	2	11.00	23.50	258.50

(1) LOCALITZACIO: VEURE LOCALITZACIO D'ILLES A PLANOL-GUIA.  
(2) DATAIO I US: EPOCA: EDIFICACIO RESIDENCIAL: 0<1800; 1800<1<1830; 1830<2<1860; 1860<3<1890; 1890<4<1920;  
1920<5<1950; 1950<6<1990. 7: NO RESIDENCIALS TOTES LES EPOQUES.  
8: SOLARS O BDIP.EN CONSTRUCCIO. 9: NOUS ESPAIS LLIURES. (VEURE ANNEX 1)  
(3) MODEL: M: MODEL EDIFICATORI BASIC. S: SUBMODEL. C: CASUISTICA ESPECIAL. (VEURE ANNEX 2)  
(4) DADRES QUANTITATIVES: (b) AMPLADA DEL COS EDIFICAT A TOTA ALÇADA. (c) PROFUNDITAT DEL COS EDIFICAT A TOTA ALÇADA.  
(a) SUPERFICIE CONSTRUIDA PLANTA TIPUS (b x c)

LLISTAT DE DADRES D'IDENTIFICACIO DE L'EDIFICACIO.  
AMBIT URBA: RAVAL (LLEBS 1 a 126)

ILLA FINCA	(1) ADREÇA		(2)		(3)			(4)		
			EPOCA	ANY	M	S	C	(b)	(c)	(a)
82	2 C.	CADENA	24	1 0	1	0	0	7.50	19.50	146.25
82	3 C.	CADENA	26	1 0	1	0	0	5.75	19.50	112.12
82	4 C.	CADENA	28	1 0	1	0	0	8.00	18.00	144.00
82	5 C.	CADENA	30	3 0	1	0	0	5.25	18.00	94.50
82	6 C.	CADENA	32	1 0	1	0	0	5.25	18.00	94.50
82	7 C.	SANT ANTONI DE PADUA	2-4	1 0	1	0	2	5.50	23.50	129.25
82	8 C.	SANT ANTONI DE PADUA	6	2 0	6	0	0	11.75	8.00	94.00
82	9 C.	SANT ANTONI DE PADUA	8	1 0	6	0	2	12.25	8.00	98.00
82	10 C.	SANT JERONI	19	3 0	1	0	0	5.75	19.50	112.12
82	11 C.	SANT JERONI	17	1 0	1	0	0	6.25	19.50	121.88
82	12 C.	SANT JERONI	15	1 0	1	0	0	6.00	19.50	117.00
82	13 C.	SANT JERONI	13	1 0	2	0	0	7.75	19.50	151.12
82	14 C.	SANT JERONI	11	1 0	1	0	0	6.75	19.50	131.62
83	1 C.	SANT RAPABE	17	1 0	1	0	2	6.25	27.00	168.75
83	2 C.	SANT RAPABE	15	2 0	1	0	2	6.50	14.50	94.25
83	3 C.	SADURNI	4	2 0	1	0	1	6.00	18.50	111.00
83	4 C.	SADURNI	4 b.	2 0	1	0	1	7.00	18.50	129.50
83	5 C.	SADURNI	6	1 0	4	0	0	0.00	0.00	0.00
83	6 C.	SADURNI	8	1 0	5	0	1	7.50	19.50	146.25
83	7 C.	SADURNI	10	2 0	8	0	0	9.50	19.50	185.25
83	8 C.	SADURNI	12	1 0	1	1	0	6.00	20.50	123.00
83	9 C.	SADURNI	14	1 0	8	0	0	9.75	21.00	204.75
83	10 C.	SADURNI	16	1 0	1	0	0	6.00	20.00	120.00
83	11 C.	SADURNI	18	1 0	2	0	1	8.75	19.50	170.62
83	12 C.	SADURNI	20	3 0	1	0	0	5.75	21.00	120.75
83	13 C.	SANT JOSEP ORIOL	6	1 0	5	0	2	9.50	12.50	118.75
83	14 C.	SANT JOSEP ORIOL	8	1 0	8	2	0	14.00	9.50	133.00
83	15 C.	SANT JOSEP ORIOL	10	1 0	5	3	0	4.00	12.50	50.00
83	16 C.	SANT JOSEP ORIOL	12	1 0	6	0	2	12.00	7.00	84.00
83	17 C.	CADENA	33	1 0	0	0	0	5.50	12.00	66.00
83	18 C.	CADENA	31	1 0	1	0	0	6.25	16.00	100.00
83	19 C.	CADENA	29	1 0	0	0	0	0.00	0.00	0.00
83	20 C.	CADENA	27	8 0	0	0	0	0.00	0.00	0.00
83	21 C.	CADENA	25	1 0	6	0	0	10.50	15.00	157.50
83	22 C.	CADENA	23	2 0	1	0	0	5.50	15.00	82.50
83	23 C.	CADENA	21	0 0	0	0	0	0.00	0.00	0.00
83	24 C.	CADENA	19	2 0	8	0	0	8.00	18.00	144.00
83	25 C.	CADENA	17	2 0	8	0	0	8.00	18.00	144.00
84	1 C.	SANT RAPABE	13	1 0	0	0	2	25.00	20.50	512.50
84	2 C.	SANT RAPABE	11	1 0	2	0	0	11.50	20.00	230.00
84	3 C.	SANT RAPABE	9	1 0	1	0	0	5.50	20.50	112.75
84	4 C.	SANT RAPABE	7	1 0	1	0	0	5.25	20.50	107.62
84	5 C.	SANT RAPABE	5	1 0	1	0	0	5.50	20.50	112.75
84	6 C.	SANT RAPABE	3	1 0	0	0	0	0.00	0.00	0.00
84	7 C.	SANT RAPABE	1	1 0	0	0	0	0.00	0.00	0.00

(1) LOCALITZACIO: VEURE LOCALITZACIO D'ILLES A PLANOL-GUIA.  
(2) DATAIO I US: EPOCA: EDIFICACIO RESIDENCIAL: 0<1800; 1800<1<1830; 1830<2<1860; 1860<3<1890; 1890<4<1920;  
1920<5<1950; 1950<6<1990. 7: NO RESIDENCIALS TOTES LES EPOQUES.  
8: SOLARS O BDIP.EN CONSTRUCCIO. 9: NOUS ESPAIS LLIURES. (VEURE ANNEX 1)  
(3) MODEL: M: MODEL EDIFICATORI BASIC. S: SUBMODEL. C: CASUISTICA ESPECIAL. (VEURE ANNEX 2)  
(4) DADRES QUANTITATIVES: (b) AMPLADA DEL COS EDIFICAT A TOTA ALÇADA. (c) PROFUNDITAT DEL COS EDIFICAT A TOTA ALÇADA.  
(a) SUPERFICIE CONSTRUIDA PLANTA TIPUS (b x c)

LLISTAT DE DADRES D'IDENTIFICACIO DE L'EDIFICACIO.  
AMBIT URBA: RAVAL (ILLES 1 a 126)

ILLA FINCA	(1) ADREÇA	(2)		(3)			(4)		
		EPOCA	ANY	M	S	C	(b)	(c)	(s)
86	15 C. SANT PAU	44	3 0	5	1	0	8.00	22.00	176.00
86	16 C. JUNTA DE COMERÇ	25	3 0	8	0	2	29.00	11.00	319.00
86	17 C. JUNTA DE COMERÇ	23	3 0	10	0	0	11.50	27.00	310.50
86	18 C. JUNTA DE COMERÇ	21	1 0	0	0	0	0.00	0.00	0.00
86	19 C. JUNTA DE COMERÇ	19	3 1863	12	0	0	17.50	27.00	472.50
86	20 C. JUNTA DE COMERÇ	17	3 0	10	0	0	11.50	27.00	310.50
86	21 C. JUNTA DE COMERÇ	15	3 0	10	0	0	11.50	27.00	310.50
86	22 C. JUNTA DE COMERÇ	13	3 0	5	1	0	10.25	27.00	276.75
86	23 C. JUNTA DE COMERÇ	11	3 0	5	1	0	10.25	27.00	276.75
87	1 C. ARC DE SANT AGUSTI	1	5 0	1	0	1	6.50	24.50	159.25
87	2 C. HOSPITAL	31-33	4 0	0	0	0	0.00	0.00	0.00
87	3 C. HOSPITAL	25-29	8 0	0	0	0	0.00	0.00	0.00
87	4 C. HOSPITAL	23	1 0	0	0	0	0.00	0.00	0.00
87	5 C. HOSPITAL	21	0 0	0	0	0	0.00	0.00	0.00
87	6 C. HOSPITAL	19	0 0	0	0	0	0.00	0.00	0.00
87	7 C. HOSPITAL	15-17	2 0	8	0	1	7.00	21.50	150.50
87	8 C. HOSPITAL	11-13	7 0	0	0	0	0.00	0.00	0.00
87	9 C. HOSPITAL	7-9	7 0	0	0	0	0.00	0.00	0.00
87	10 C. HOSPITAL	5	7 0	0	0	0	0.00	0.00	0.00
87	11 C. HOSPITAL	3	7 0	0	0	0	0.00	0.00	0.00
87	12 C. LA RAMBLA	73	1 0	0	0	0	0.00	0.00	0.00
87	13 C. LA RAMBLA	71	1 0	0	0	0	0.00	0.00	0.00
87	14 C. LA RAMBLA	69	1 0	0	0	0	0.00	0.00	0.00
87	15 C. SANT PAU	2	1 0	0	0	0	0.00	0.00	0.00
87	16 C. SANT PAU	4	2 0	0	0	0	0.00	0.00	0.00
87	17 C. SANT PAU	6	2 0	5	1	0	7.50	17.00	127.50
87	18 C. SANT PAU	8	1 0	0	0	0	0.00	0.00	0.00
87	19 C. SANT PAU	10	2 0	0	0	0	0.00	0.00	0.00
87	20 C. SANT PAU	12	0 0	0	0	0	0.00	0.00	0.00
87	21 C. SANT PAU	14	3 0	5	0	1	0.00	0.00	0.00
87	22 C. SANT PAU	16-18	8 0	0	0	0	0.00	0.00	0.00
87	23 C. SANT PAU	20	1 0	9	0	1	0.00	0.00	0.00
87	24 C. SANT PAU	22	1 0	1	0	0	7.50	26.00	195.00
87	25 C. SANT PAU	24	2 0	1	0	0	5.50	28.50	156.75
87	26 C. ARC DE SANT AGUSTI	7	2 0	1	0	1	6.25	37.00	231.25
87	27 C. ARC DE SANT AGUSTI	5	3 1866	1	0	0	8.00	25.00	200.00
87	28 C. ARC DE SANT AGUSTI	3	2 0	0	0	0	0.00	0.00	0.00
87	29 C. ARC DE SANT AGUSTI	1 bis	2 0	1	0	2	6.25	18.00	112.50
88	1 C. REINA AMALIA	24 b.	7 0	0	0	0	0.00	0.00	0.00
88	2 C. REINA AMALIA	26	1 0	1	0	0	5.25	21.00	110.25
88	3 C. REINA AMALIA	28	1 0	1	0	0	4.75	21.00	99.75
88	4 C. REINA AMALIA	30-32	6 0	0	0	0	0.00	0.00	0.00
88	5 C. REINA AMALIA	34	1 0	1	0	0	5.75	20.00	115.00
88	6 C. REINA AMALIA	36	1 0	1	0	0	6.00	20.00	120.00
88	7 C. REINA AMALIA	38	1 0	4	0	0	0.00	0.00	0.00

(1) LOCALITZACIO: VBURE LOCALITZACIO D'ILLES A PLANOL-GUIA.

(2) DATAIO I US: EPOCA: EDIFICACIO RESIDENCIAL: 0<1800; 1800<1<1830; 1830<2<1860; 1860<3<1890; 1890<4<1920;

1920<5<1950; 1950<6<1990. 7: NO RESIDENCIALS TOTES LES EPOQUES.

8: SOLARS O EDIF. EN CONSTRUCCIO. 9: NOUS ESPAIS LLIURES. (VBURE ANNEX 1)

(3) MODEL: M: MODEL EDIFICATORI BASIC. S: SUBMODEL. C: CASUISTICA ESPECIAL. (VBURE ANNEX 2)

(4) DADRES QUANTITATIVES: (b) ANPLADA DEL COS EDIFICAT A TOTA ALÇADA. (c) PROPUNDITAT DEL COS EDIFICAT A TOTA ALÇADA.

(s) SUPERFICIE CONSTRUIDA PLANTA TIPUS (b x c)

LLISTAT DE DADRES D'IDENTIFICACIO DE L'EDIFICACIO.  
AMBIT URBA: RAVAL (ILLES 1 a 126)

ILLA FINCA	(1) ADREÇA	(2)		(3)			(4)		
		EPOCA	ANY	M	S	C	(b)	(c)	(s)
88	8 C. FLORS	4	5 0	0	0	0	0.00	0.00	0.00
88	9 C. FLORS	6	5 0	0	0	0	0.00	0.00	0.00
88	10 C. FLORS	8	5 0	0	0	0	0.00	0.00	0.00
88	11 C. FLORS	10	5 0	0	0	0	0.00	0.00	0.00
88	12 C. FLORS	12	5 0	9	0	1	0.00	0.00	0.00
88	13 C. FLORS	14	3 0	5	3	0	8.25	10.50	86.62
88	14 C. FLORS	16	3 0	5	3	0	7.75	10.00	77.50
88	15 C. FLORS	18-20	6 0	0	0	0	0.00	0.00	0.00
88	16 C. FLORS	22	7 0	0	0	0	0.00	0.00	0.00
88	17 C. FLORS	24	5 0	0	0	0	0.00	0.00	0.00
90	1 C. CARRETES	62	7 0	0	0	0	0.00	0.00	0.00
90	2 C. CARRETES	64	1 0	1	0	0	6.00	23.00	138.00
90	3 C. CARRETES	66	1 0	8	0	0	11.50	15.50	178.25
90	4 C. CARRETES	68-76	7 0	0	0	0	0.00	0.00	0.00
90	5 C. CARRETES	78	1 0	0	0	0	8.75	15.00	131.25
90	6 C. SANT PAU	114	1 0	1	0	2	5.75	14.50	83.38
90	7 C. REINA AMALIA	37-37 b	7 0	0	0	0	0.00	0.00	0.00
91	1 C. CARRETES	67	1 0	1	0	2	4.25	16.50	70.12
91	2 C. CARRETES	69	2 0	1	0	0	4.50	20.00	90.00
91	3 C. CARRETES	71	2 0	0	0	0	5.00	20.00	100.00
91	4 C. CARRETES	73	2 0	0	0	0	5.50	10.00	55.00
91	5 C. CARRETES	75	3 0	0	0	0	0.00	0.00	0.00
91	6 C. CARRETES	77	3 0	0	0	0	0.00	0.00	0.00
91	7 C. CARRETES	79	1 0	0	0	0	0.00	0.00	0.00
91	8 C. SANT PAU	112	1 0	0	0	2	0.00	0.00	0.00
91	9 C. SANT PAU	110	2 0	0	0	0	0.00	0.00	0.00
91	10 C. SANT PAU	108	1 0	0	0	0	0.00	0.00	0.00
91	11 C. SANT PAU	106	2 0	0	0	2	0.00	0.00	0.00
91	12 C. ARC DE SANT PAU	3	1 0	0	0	0	0.00	0.00	0.00
92	1 C. CARRETES	63	2 1860	0	0	2	16.50	12.50	206.25
92	2 C. SANT PAU	92	7 0	0	0	0	0.00	0.00	0.00
92	3 C. RIERETA	32	7 0	0	0	0	0.00	0.00	0.00
92	4 C. SANT PAU	86	0 0	0	0	0	0.00	0.00	0.00
92	5 C. SANT PAU	88	0 0	0	0	0	0.00	0.00	0.00
92	6 C. SANT PAU	90	0 0	0	0	0	0.00	0.00	0.00
92	7 C. SANT PAU	94	3 0	2	0	0	12.00	14.00	168.00
92	8 C. SANT PAU	96	3 1879	2	0	0	12.50	20.00	250.00
92	9 C. SANT PAU	98	3 0	5	0	0	8.50	14.50	123.25
92	10 C. SANT PAU	100	2 0	8	0	2	13.00	13.50	175.50
92	11 C. ARC DE SANT PAU	2	2 0	0	0	0	0.00	0.00	0.00
92	12 C. ARC DE SANT PAU	8-12	2 0	7	0	1	15.00	8.50	127.50
92	13 C. ARC DE SANT PAU	14	2 0	7	0	0	14.00	8.50	119.00
92	14 C. ARC DE SANT PAU	16	2 0	1	0	2	5.50	20.50	112.75
93	1 C. SANT JERONI	16	1 0	6	0	2	10.50	14.00	147.00
93	2 C. SANT JERONI	18	1 0	6	0	0	9.50	12.00	114.00

(1) LOCALITZACIO: VBURE LOCALITZACIO D'ILLES A PLANOL-GUIA.

(2) DATAIO I US: EPOCA: EDIFICACIO RESIDENCIAL: 0<1800; 1800<1<1830; 1830<2<1860; 1860<3<1890; 1890<4<1920;

1920<5<1950; 1950<6<1990. 7: NO RESIDENCIALS TOTES LES EPOQUES.

8: SOLARS O EDIF. EN CONSTRUCCIO. 9: NOUS ESPAIS LLIURES. (VBURE ANNEX 1)

(3) MODEL: M: MODEL EDIFICATORI BASIC. S: SUBMODEL. C: CASUISTICA ESPECIAL. (VBURE ANNEX 2)

(4) DADRES QUANTITATIVES: (b) ANPLADA DEL COS EDIFICAT A TOTA ALÇADA. (c) PROPUNDITAT DEL COS EDIFICAT A TOTA ALÇADA.

(s) SUPERFICIE CONSTRUIDA PLANTA TIPUS (b x c)



LLISTAT DE DADES D'IDENTIFICACIO DE L'EDIFICACIO.  
AMBIT URBA: RAVAL (ILLES 1 a 126)

ILLA FINCA	(1) ADREÇA	(2)		(3)			(4)			
		EPOCA	ANY	M	S	C	(b)	(c)	(s)	
93	3 C. SANT JERONI	20	1	0	6	0	0	9.50	12.00	114.00
93	4 C. SANT JERONI	22	1	0	7	0	0	11.00	12.00	132.00
93	5 C. SANT JERONI	24	2	0	7	0	0	11.50	12.00	138.00
93	6 C. SANT JERONI	26	2	0	0	0	0	7.00	12.00	84.00
93	7 C. SANT JERONI	28	1	0	8	0	0	11.50	13.00	149.50
93	8 C. SANT JERONI	30	1	0	8	0	0	7.50	14.50	108.75
93	9 C. SANT JERONI	32	1	0	8	0	0	7.25	14.50	105.12
93	10 C. SANT JERONI	34	1	0	8	0	0	7.25	14.50	105.12
93	11 C. SANT JERONI	36	1	0	2	0	0	9.75	14.50	141.38
93	12 C. SANT JERONI	38	1	0	1	0	0	6.00	14.50	87.00
93	15 C. SANT PAU	82	1	0	8	0	0	10.50	18.50	194.25
93	16 C. RIERETA	37	1	0	4	0	0	0.00	0.00	0.00
93	17 C. RIERETA	35	1	0	4	0	0	0.00	0.00	0.00
93	18 C. RIERETA	33	1	0	4	0	0	0.00	0.00	0.00
93	19 C. RIERETA	31	1	0	4	0	0	9.00	17.00	153.00
93	20 C. RIERETA	29	2	0	1	0	0	5.00	17.00	85.00
93	21 C. RIERETA	27	2	0	1	0	0	5.25	17.50	91.88
93	22 C. SANT BARTOMEU	9	1	0	1	0	0	6.25	19.50	121.88
93	23 C. SANT BARTOMEU	7	1	0	2	0	0	10.00	14.50	145.00
93	24 C. SANT BARTOMEU	5	1	0	1	0	0	9.00	14.50	130.50
93	25 C. SANT BARTOMEU	3	1	0	5	0	0	5.00	14.50	72.50
93	26 C. SANT BARTOMEU	1	1	0	0	0	0	5.75	16.50	89.12
93	13 C. SANT PAU	78	1	0	8	0	2	15.00	8.00	120.00
93	14 C. SANT PAU	80	1	0	4	0	0	0.00	0.00	0.00
94	1 C. SANT ANTONI DE PADUA	9	1	0	0	0	2	6.00	13.00	78.00
94	2 C. SANT ANTONI DE PADUA	7	1	0	1	0	0	6.00	18.50	111.00
94	3 C. SANT ANTONI DE PADUA	5	1	0	0	0	0	11.50	24.50	281.75
94	4 C. SANT ANTONI DE PADUA	1-3	1	0	0	0	0	0.00	0.00	0.00
94	5 C. CADENA	36	2	0	3	0	0	0.00	0.00	0.00
94	6 C. CADENA	38	2	0	3	0	0	0.00	0.00	0.00
94	7 C. CADENA	40	2	0	4	0	0	10.50	15.00	157.50
94	8 C. SANT PAU	74	3	0	8	0	2	14.50	20.50	297.25
94	9 C. SANT PAU	74 b.	3	0	1	1	0	6.00	32.00	192.00
94	10 C. SANT PAU	74	3	0	2	0	0	12.50	31.00	387.50
94	11 C. SANT PAU	76	1	0	0	0	0	15.00	14.00	210.00
94	12 C. SANT JERONI	29	1	0	8	0	0	7.50	15.00	112.50
94	13 C. SANT JERONI	27	1	0	2	0	0	23.50	13.50	317.25
94	14 C. SANT JERONI	25	1	0	2	0	0	11.00	14.00	154.00
94	15 C. SANT JERONI	23	3	0	0	0	0	0.00	0.00	0.00
95	1 C. SANT JOSEP ORIOL	19	2	0	5	4	2	9.50	9.00	85.50
95	2 C. SANT JOSEP ORIOL	17	1	0	7	0	0	9.00	15.00	135.00
95	3 C. SANT JOSEP ORIOL	15	1	0	7	0	0	10.50	11.50	120.75
95	4 C. SANT JOSEP ORIOL	13	1	0	7	0	2	12.50	10.00	125.00
95	5 C. ESPALTER	4	2	0	6	0	0	12.50	10.00	125.00
95	6 C. ESPALTER	6	1	0	6	0	0	13.50	9.00	121.50

(1) LOCALITZACIO: VEURE LOCALITZACIO D'ILLES A PLANOL-GUIA.

(2) DATAIO I US: EPOCA: EDIFICACIO RESIDENCIAL: 0<1800; 1800<1<1830; 1830<2<1860; 1860<3<1890; 1890<4<1920; 1920<5<1950; 1950<6<1990. 7: NO RESIDENCIALS TOTES LES EPOQUES.

8: SOLARS O EDIF.BN CONSTRUCCIO. 9: NOUS ESPAIS LLIURES. (VEURE ANNEX 1)

(3) MODEL: M: MODEL EDIFICATORI BASIC. S: SUBMODEL. C: CASUISTICA ESPECIAL. (VEURE ANNEX 2)

(4) DADES QUANTITATIVES: (b) AMPLADA DEL COS EDIFICAT A TOTA ALÇADA. (c) PROFUNDITAT DEL COS EDIFICAT A TOTA ALÇADA. (s) SUPERFICIE CONSTRUÏDA PLANTA TIPUS (b x c)

LLISTAT DE DADES D'IDENTIFICACIO DE L'EDIFICACIO.  
AMBIT URBA: RAVAL (ILLES 1 a 126)

ILLA FINCA	(1) ADREÇA	(2)		(3)			(4)			
		EPOCA	ANY	M	S	C	(b)	(c)	(s)	
95	7 C. ESPALTER	8	2	0	6	0	0	13.00	7.50	97.50
95	8 C. ESPALTER	10	2	0	0	0	2	18.00	20.00	360.00
95	9 C. CADENA	53	1	0	8	0	2	20.00	11.50	230.00
95	10 C. CADENA	51	2	0	1	0	0	6.25	25.00	156.25
95	11 C. CADENA	49	2	0	1	0	0	6.00	24.50	147.00
95	12 C. CADENA	47	2	0	1	0	0	6.00	24.00	144.00
95	13 C. CADENA	45	2	0	1	0	0	5.75	24.00	138.00
95	14 C. CADENA	43	2	0	1	0	0	5.75	20.00	115.00
95	15 C. CADENA	41	2	0	2	0	1	7.75	20.00	155.00
95	16 C. CADENA	39	2	1852	8	2	0	11.50	9.00	103.50
96	1 C. SANT JOSEP ORIOL	11	1	0	5	4	2	8.00	7.00	56.00
96	2 C. SANT JOSEP ORIOL	7-9	1	0	1	0	2	6.00	15.50	93.00
96	3 C. SANT JOSEP ORIOL	5	1	0	1	0	2	6.25	12.50	78.12
96	4 C. SANT JOSEP ORIOL	3	1	0	1	0	2	6.00	12.00	72.00
96	5 C. SANT JOSEP ORIOL	1	1	0	1	0	2	6.50	15.50	100.75
96	6 C. SANT PAU	64	2	1848	0	0	0	0.00	0.00	0.00
96	7 C. SANT PAU	66	0	0	0	0	0	0.00	0.00	0.00
96	8 C. ESPALTER	9	2	1849	0	0	0	0.00	0.00	0.00
96	9 C. ESPALTER	7	2	0	1	0	0	5.75	19.00	109.25
96	10 C. ESPALTER	5	2	0	2	0	0	8.75	19.00	166.25
96	11 C. ESPALTER	3	2	0	2	0	0	11.50	20.00	230.00
96	12 C. ESPALTER	1	2	0	0	0	0	0.00	0.00	0.00
98	1 C. SANT PAU	85-99	7	0	0	0	0	0.00	0.00	0.00
98	2 C. SANT PAU	81-83	2	0	0	0	2	0.00	0.00	0.00
98	3 C. SANT OLEGUER	4	1	0	7	0	0	9.00	10.50	94.50
98	4 C. SANT OLEGUER	6	1	0	5	3	0	5.50	10.50	57.75
98	5 C. SANT OLEGUER	8	1	0	5	3	0	5.00	10.50	52.50
98	6 C. SANT OLEGUER	10	2	0	4	0	0	0.00	0.00	0.00
98	7 C. SANT OLEGUER	12	1	0	7	0	0	9.00	10.00	90.00
98	8 C. SANT OLEGUER	14	1	0	7	0	1	14.25	10.00	142.50
98	9 C. SANT OLEGUER	16	1	0	7	0	1	9.25	10.00	92.50
98	10 C. SANT OLEGUER	18	1	0	5	0	2	11.25	11.50	129.38
98	11 C. TAPIES	4	3	1875	4	0	0	0.00	0.00	0.00
98	12 C. SANT PAU	101	7	0	0	0	0	0.00	0.00	0.00
99	1 C. SANT PAU	79	1	0	0	0	2	10.00	11.50	115.00
99	2 C. SANT PAU	77	1	0	8	0	1	13.00	13.50	175.50
99	3 C. SANT PAU	75	2	0	8	0	0	17.50	17.50	306.25
99	4 C. SANT PAU	73	1	0	1	0	0	7.50	17.50	131.25
99	5 C. SANT PAU	71	1	0	1	0	0	7.50	17.50	131.25
99	6 C. SANT PAU	69	1	0	1	0	1	8.25	17.00	140.25
99	7 C. SANT RAMON	2	1	1802	8	0	2	22.00	11.00	242.00
99	8 C. SANT RAMON	4	1	0	5	0	0	6.00	16.50	99.00
99	9 C. SANT RAMON	6	1	0	1	0	0	11.00	17.50	192.50
99	10 C. SANT RAMON	8	2	0	1	0	0	5.50	17.50	96.25
99	11 C. MARQUES DE BARBERA	20	2	0	5	4	2	11.50	11.00	126.50

(1) LOCALITZACIO: VEURE LOCALITZACIO D'ILLES A PLANOL-GUIA.

(2) DATAIO I US: EPOCA: EDIFICACIO RESIDENCIAL: 0<1800; 1800<1<1830; 1830<2<1860; 1860<3<1890; 1890<4<1920; 1920<5<1950; 1950<6<1990. 7: NO RESIDENCIALS TOTES LES EPOQUES.

8: SOLARS O EDIF.BN CONSTRUCCIO. 9: NOUS ESPAIS LLIURES. (VEURE ANNEX 1)

(3) MODEL: M: MODEL EDIFICATORI BASIC. S: SUBMODEL. C: CASUISTICA ESPECIAL. (VEURE ANNEX 2)

(4) DADES QUANTITATIVES: (b) AMPLADA DEL COS EDIFICAT A TOTA ALÇADA. (c) PROFUNDITAT DEL COS EDIFICAT A TOTA ALÇADA. (s) SUPERFICIE CONSTRUÏDA PLANTA TIPUS (b x c)

LLISTAT DE DADRES D'IDENTIFICACIO DE L'EDIFICACIO.  
AMBIT URBA: RAVAL (ILLES 1 a 126)

ILLA FINCA	(1) ADREÇA	(2)		(3)			(4)		
		EPOCA	ANY	M	S	C	(b)	(c)	(s)
99	12 C. MARQUES DE BARBERA	22	0	0	0	0	0.00	0.00	0.00
99	13 C. MARQUES DE BARBERA	24	4	1893	8	0	7.50	19.50	146.25
99	14 C. MARQUES DE BARBERA	26	2	0	2	0	10.25	18.50	189.62
99	15 C. MARQUES DE BARBERA	28	2	0	5	0	5.75	18.50	106.38
99	16 C. MARQUES DE BARBERA	30	2	0	5	0	5.75	18.50	106.38
99	17 C. MARQUES DE BARBERA	32	1	0	6	0	15.50	9.50	147.25
99	18 C. SANT OLBGUER	11	2	0	0	0	9.00	16.50	148.50
99	19 C. SANT OLBGUER	9	1	0	5	3	5.50	10.50	57.75
99	20 C. SANT OLBGUER	7	1	0	5	3	5.50	10.50	57.75
99	21 C. SANT OLBGUER	5	1	0	5	3	5.75	11.00	63.25
99	22 C. SANT OLBGUER	3	1	0	7	0	10.50	11.00	115.50
100	1 C. SANT PAU	65	0	0	0	0	0.00	0.00	0.00
100	2 C. SANT PAU	63	2	0	5	0	6.75	16.00	108.00
100	3 C. SANT PAU	61	0	0	0	0	0.00	0.00	0.00
100	4 C. SANT PAU	59	0	0	0	0	0.00	0.00	0.00
100	5 C. SANT PAU	57	2	0	1	0	7.25	14.50	105.12
100	6 C. SANT PAU	55	2	0	5	0	7.25	14.50	105.12
100	7 C. SANT PAU	53 b.	2	0	5	0	8.25	14.50	119.62
100	8 C. SANT PAU	53	2	0	5	0	8.25	14.50	119.62
100	9 C. SANT PAU	51	3	0	5	0	5.50	14.50	79.75
100	10 C. SANT PAU	49	3	0	5	0	5.50	14.50	79.75
100	11 C. SANT PAU	47	3	0	5	3	8.25	13.50	111.38
100	12 C. SANT PAU	46	2	0	5	3	5.50	13.00	71.50
100	13 C. SANT PAU	43	3	0	5	0	5.50	13.50	74.25
100	14 C. SANT PAU	41	1	0	5	3	5.50	12.00	66.00
100	15 C. SANT PAU	39	1	0	5	3	5.50	12.00	66.00
100	16 C. SANT PAU	37	2	0	5	3	5.50	13.00	71.50
100	17 C. SANT PAU	35	2	0	5	3	5.50	13.00	71.50
100	18 C. SANT PAU	33 b.	0	0	0	0	0.00	0.00	0.00
100	19 C. SANT PAU	33	0	0	0	0	0.00	0.00	0.00
100	20 C. SANT PAU	31	0	0	0	0	0.00	0.00	0.00
100	21 C. SANT PAU	29	0	0	0	0	0.00	0.00	0.00
100	22 C. SANTA MARGARIDA	2	1	0	5	0	6.25	17.50	109.38
100	23 C. SANTA MARGARIDA	4	1	0	1	0	5.75	17.00	97.75
100	24 C. SANTA MARGARIDA	6	2	0	1	0	5.25	20.00	105.00
100	25 C. SANTA MARGARIDA	8	1	0	1	0	6.00	18.00	108.00
100	26 C. SANTA MARGARIDA	10	1	0	5	0	5.75	17.50	109.38
100	27 C. MARQUES DE BARBERA	2	2	0	8	0	23.50	12.50	293.75
100	28 C. MARQUES DE BARBERA	4	0	0	0	0	0.00	0.00	0.00
100	29 C. MARQUES DE BARBERA	6	0	0	0	0	0.00	0.00	0.00
100	30 C. MARQUES DE BARBERA	8	0	0	0	0	0.00	0.00	0.00
100	31 C. MARQUES DE BARBERA	10	1	0	1	0	5.50	18.00	99.00
100	32 C. MARQUES DE BARBERA	12	1	0	2	0	10.50	18.00	189.00
100	33 C. MARQUES DE BARBERA	14	3	0	5	1	8.50	17.00	144.50
100	34 C. MARQUES DE BARBERA	16	3	0	10	0	16.50	17.00	280.50

- (1) LOCALITZACIO: VEURE LOCALITZACIO D'ILLES A PLANOL-GUIA.  
(2) DATA I US: EPOCA: EDIFICACIO RESIDENCIAL: 0<1800; 1800<1<1830; 1830<2<1860; 1860<3<1890; 1890<4<1920; 1920<5<1950; 1950<6<1990. 7: NO RESIDENCIALS TOTES LES EPOQUES.  
8: SOLARS O BDIP. EN CONSTRUCCIO. 9: NOUS ESPAIS LLIURES. (VEURE ANNEX 1)  
(3) MODEL: M: MODEL EDIFICATORI BASIC. S: SUBMODEL. C: CASUISTICA ESPECIAL. (VEURE ANNEX 2)  
(4) DADRES QUANTITATIVES: (b) AMPLADA DEL COS EDIFICAT A TOTA ALÇADA. (c) PROPUNDITAT DEL COS EDIFICAT A TOTA ALÇADA.  
[m] SUPERFICIE CONSTRUIDA PLANTA TIPUS (b x c)

LLISTAT DE DADRES D'IDENTIFICACIO DE L'EDIFICACIO.  
AMBIT URBA: RAVAL (ILLES 1 a 126)

ILLA FINCA	(1) ADREÇA	(2)		(3)			(4)		
		EPOCA	ANY	M	S	C	(b)	(c)	(s)
100	35 C. MARQUES DE BARBERA	16 b.	3	0	10	0	16.50	17.00	280.50
100	36 C. MARQUES DE BARBERA	16 c.	7	0	0	0	0.00	0.00	0.00
100	37 C. MARQUES DE BARBERA	18	2	0	1	0	5.75	24.00	138.00
100	38 C. SANT RAMON	11	2	1860	1	0	5.75	19.00	109.25
100	39 C. SANT RAMON	9	1	0	1	0	5.50	19.00	104.50
100	40 C. SANT RAMON	7	1	0	1	0	5.50	17.50	96.25
100	41 C. SANT RAMON	5	1	0	1	0	5.50	19.00	104.50
100	42 C. SANT RAMON	3	1	0	1	0	6.25	13.50	84.38
101	1 C. SANTA MARGARIDA	1	2	0	1	0	5.75	26.50	152.38
101	2 C. SANT PAU	23	1	0	1	0	6.50	23.00	149.50
101	3 C. SANT PAU	21	3	0	8	0	9.00	22.50	202.50
101	4 C. SANT PAU	19	3	0	8	0	11.00	22.50	247.50
101	5 C. SANT PAU	17	2	0	8	0	12.00	23.00	276.00
101	6 C. SANT PAU	15	1	0	10	0	12.00	27.00	324.00
101	7 C. SANT PAU	24	2	0	0	2	9.50	27.50	261.25
101	8 C. SANT PAU	26	2	0	5	0	6.25	22.50	140.62
101	9 C. SANT PAU	28	2	0	10	0	15.50	20.00	310.00
101	10 C. SANT PAU	30	2	0	1	0	6.25	22.00	137.50
101	11 C. SANT PAU	32	2	0	5	0	6.25	21.50	134.38
101	12 C. SANTA MARGARIDA	3	2	0	0	2	0.00	0.00	0.00
102	1 C. SANT PAU	13	1	0	0	2	19.50	19.50	380.25
102	2 C. SANT PAU	9-11	7	0	0	0	0.00	0.00	0.00
102	3 C. SANT PAU	7	3	0	0	0	0.00	0.00	0.00
102	4 C. LA RAMBLA (DELS CAPUTXINS)	63-65	7	0	0	0	0.00	0.00	0.00
102	5 C. LA RAMBLA	61	7	0	0	0	0.00	0.00	0.00
102	6 C. LA RAMBLA	59	2	0	0	0	0.00	0.00	0.00
102	7 C. LA RAMBLA	57	7	0	0	0	0.00	0.00	0.00
102	8 C. LA RAMBLA	55	7	0	0	0	0.00	0.00	0.00
102	9 C. LA RAMBLA	53	2	0	0	0	0.00	0.00	0.00
102	10 C. LA RAMBLA	51	2	0	5	0	0.00	0.00	0.00
102	11 C. UNIO	4	1	0	0	0	0.00	0.00	0.00
102	12 C. UNIO	6	1	0	9	0	12.50	23.50	293.75
102	13 C. UNIO	8	1	0	5	0	6.00	23.50	141.00
102	14 C. UNIO	10	1	0	5	0	6.00	23.50	141.00
102	15 C. UNIO	12	1	0	5	0	5.75	21.50	123.62
102	16 C. UNIO	14	1	0	5	0	5.75	21.00	120.75
102	17 C. UNIO	16	1	0	5	0	5.75	21.00	120.75
102	18 C. UNIO	18	1	0	5	0	5.75	21.00	120.75
102	19 C. UNIO	20	1	0	5	0	6.00	21.00	126.00
102	20 C. PENEDIDES	3	1	0	1	0	7.00	23.00	161.00
102	21 C. PENEDIDES	1	2	0	5	0	8.75	15.00	131.25
103	1 C. NOU DE LA RAMBLA	82	0	0	0	0	0.00	0.00	0.00
103	2 C. NOU DE LA RAMBLA	84	0	0	0	0	0.00	0.00	0.00
103	3 C. NOU DE LA RAMBLA	86	0	0	0	0	0.00	0.00	0.00
103	4 C. NOU DE LA RAMBLA	88	3	0	0	0	0.00	0.00	0.00

- (1) LOCALITZACIO: VEURE LOCALITZACIO D'ILLES A PLANOL-GUIA.  
(2) DATA I US: EPOCA: EDIFICACIO RESIDENCIAL: 0<1800; 1800<1<1830; 1830<2<1860; 1860<3<1890; 1890<4<1920; 1920<5<1950; 1950<6<1990. 7: NO RESIDENCIALS TOTES LES EPOQUES.  
8: SOLARS O BDIP. EN CONSTRUCCIO. 9: NOUS ESPAIS LLIURES. (VEURE ANNEX 1)  
(3) MODEL: M: MODEL EDIFICATORI BASIC. S: SUBMODEL. C: CASUISTICA ESPECIAL. (VEURE ANNEX 2)  
(4) DADRES QUANTITATIVES: (b) AMPLADA DEL COS EDIFICAT A TOTA ALÇADA. (c) PROPUNDITAT DEL COS EDIFICAT A TOTA ALÇADA.  
[m] SUPERFICIE CONSTRUIDA PLANTA TIPUS (b x c)



LLISTAT DE DADRES D'IDENTIFICACIO DE L'EDIFICACIO.  
AMBIT URBA: RAVAL (ILLES 1 a 126)

ILLA FINCA	(1) ADREÇA	(2) EPOCA ANY	(3)			(4)		
			M	S	C	(b)	(c)	(s)
103	5 C. NOU DE LA RAMBLA	90	2	0	8	0	0	9.00 18.50 166.50
103	6 C. NOU DE LA RAMBLA	92	0	0	0	0	0	0.00 0.00 0.00
103	7 C. NOU DE LA RAMBLA	94	1	0	1	0	0	5.25 23.00 120.75
103	8 C. NOU DE LA RAMBLA	96	2	0	8	0	0	8.00 23.50 188.00
103	9 C. NOU DE LA RAMBLA	98	1	0	0	0	0	0.00 0.00 0.00
103	10 C. NOU DE LA RAMBLA	100	0	0	0	0	0	0.00 0.00 0.00
103	11 C. NOU DE LA RAMBLA	102	4	0	0	0	0	0.00 0.00 0.00
103	12 C. NOU DE LA RAMBLA	106	2	0	0	0	0	0.00 0.00 0.00
103	13 C. NOU DE LA RAMBLA	108	7	0	0	0	0	0.00 0.00 0.00
103	14 C. TAPIES	7	7	0	0	0	0	0.00 0.00 0.00
104	1 C. TAPIES	5	7	0	0	0	0	0.00 0.00 0.00
104	2 C. TAPIES	1 c.	2	0	8	0	0	11.50 15.50 178.25
104	3 C. TAPIES	1 b.	2	0	8	0	0	12.25 16.50 202.12
104	4 C. SANT OLBGUER	26	1	0	8	0	2	17.00 13.50 229.50
104	5 C. SANT OLBGUER	22	1	0	8	0	2	22.00 15.00 330.00
104	6 C. NOU DE LA RAMBLA	68	2	0	0	0	0	21.00 18.00 378.00
104	7 C. NOU DE LA RAMBLA	70	1	0	5	0	0	5.25 28.50 149.62
104	8 C. NOU DE LA RAMBLA	72	0	0	0	0	0	0.00 0.00 0.00
104	9 C. NOU DE LA RAMBLA	74	0	0	0	0	0	0.00 0.00 0.00
104	10 C. NOU DE LA RAMBLA	76	0	0	0	0	0	0.00 0.00 0.00
104	11 C. NOU DE LA RAMBLA	78	0	0	0	0	0	0.00 0.00 0.00
104	12 C. NOU DE LA RAMBLA	80	0	0	0	0	0	0.00 0.00 0.00
105	0 ILLA ENDEBROCADA		0	0	0	0	0	0.00 0.00 0.00
106	1 C. SANT RAMON	13	1	0	8	0	2	11.00 17.50 192.50
106	2 C. MARQUES DE BARBERA	27	1	0	0	0	0	10.25 17.00 174.25
106	3 C. MARQUES DE BARBERA	25	1	0	10	0	1	11.00 17.00 187.00
106	4 C. MARQUES DE BARBERA	23	1	0	8	0	0	12.25 17.00 208.25
106	5 C. MARQUES DE BARBERA	21	1	0	0	0	0	5.50 17.00 93.50
106	6 C. MARQUES DE BARBERA	19	2	0	8	0	0	9.00 17.00 153.00
106	7 C. MARQUES DE BARBERA	17	2	0	0	0	0	15.50 17.00 263.50
106	8 C. MARQUES DE BARBERA	15	4	0	10	0	0	15.50 17.00 263.50
106	9 C. MARQUES DE BARBERA	13	1	0	1	0	0	5.25 17.00 89.25
106	10 C. MARQUES DE BARBERA	11	2	0	0	0	0	8.25 17.50 144.38
106	11 C. MARQUES DE BARBERA	9	2	0	8	0	0	8.25 17.00 140.25
106	12 C. MARQUES DE BARBERA	7	1	0	5	1	0	8.75 18.50 161.88
106	13 C. MARQUES DE BARBERA	5	3	0	5	0	0	5.50 19.50 107.25
106	14 C. MARQUES DE BARBERA	1-3	2	0	8	0	0	13.00 19.50 253.50
106	15 C. UNIO	23	2	0	8	0	1	9.25 17.00 157.25
106	16 C. UNIO	21	2	0	5	0	1	6.75 24.50 165.38
106	17 C. UNIO	19	2	0	1	0	0	6.25 25.00 156.25
106	18 C. UNIO	17	2	0	8	0	0	9.25 25.50 235.88
106	19 C. UNIO	15	2	0	8	0	0	9.25 25.50 235.88
106	20 C. UNIO	13	2	0	0	0	0	12.25 25.50 312.38
106	21 C. PENEDIDES	6	2	0	0	0	2	0.00 0.00 0.00
106	22 C. UNIO	9	2	0	12	0	2	17.50 29.50 516.25

(1) LOCALITZACIO: VEURE LOCALITZACIO D'ILLES A PLANOL-GUÍA.  
(2) DATAIO I US: EPOCA: EDIFICACIO RESIDENCIAL: 0<1800; 1800<1<1830; 1830<2<1860; 1860<3<1890; 1890<4<1920:  
1920<5<1950; 1950<6<1990. 7: NO RESIDENCIALS TOTES LES EPOQUES.  
8: SOLARS O EDIF.EN CONSTRUCCIO. 9: NOUS ESPAIS LLIBRES. (VEURE ANNEX 1)  
(3) MODEL: M: MODEL EDIFICATORI BASIC. S: SUBMODEL. C: CASUISTICA ESPECIAL. (VEURE ANNEX 2)  
(4) DADRES QUANTITATIVES: (b) AMPLADA DEL COS EDIFICAT A TOTA ALÇADA. (c) PROFUNDITAT DEL COS EDIFICAT A TOTA ALÇADA.  
(a) SUPERFICIE CONSTRUIDA PLANTA TIPUS (b x c)

LLISTAT DE DADRES D'IDENTIFICACIO DE L'EDIFICACIO.  
AMBIT URBA: RAVAL (ILLES 1 a 126)

ILLA FINCA	(1) ADREÇA	(2) EPOCA ANY	(3)			(4)		
			M	S	C	(b)	(c)	(s)
106	23 C. UNIO	7	6	0	0	0	0	0.00 0.00 0.00
106	24 C. UNIO	1-3-5	7	0	0	0	0	0.00 0.00 0.00
106	25 C. LA RAMBLA	24	7	0	0	0	0	0.00 0.00 0.00
106	26 C. LA RAMBLA	26	1	0	0	0	2	0.00 0.00 0.00
106	27 C. NOU DE LA RAMBLA	4	1	0	0	0	0	0.00 0.00 0.00
106	28 C. NOU DE LA RAMBLA	6	1	0	8	2	0	11.75 12.00 141.00
106	29 C. NOU DE LA RAMBLA	8	1	0	0	0	0	0.00 0.00 0.00
106	30 C. NOU DE LA RAMBLA	10	3	0	8	0	0	12.50 20.00 250.00
106	31 C. NOU DE LA RAMBLA	12	7	0	0	0	0	0.00 0.00 0.00
106	32 C. NOU DE LA RAMBLA	14	1	0	0	0	0	9.50 24.50 232.75
106	33 C. NOU DE LA RAMBLA	16	0	0	0	0	0	0.00 0.00 0.00
106	34 C. NOU DE LA RAMBLA	18	0	0	0	0	0	0.00 0.00 0.00
106	35 C. NOU DE LA RAMBLA	20	0	0	0	0	0	0.00 0.00 0.00
106	36 C. NOU DE LA RAMBLA	22	1	0	16	8	0	23.50 27.00 634.50
106	37 C. NOU DE LA RAMBLA	24	1	0	8	0	0	10.50 26.00 273.00
106	38 C. NOU DE LA RAMBLA	26	2	0	16	8	0	15.00 26.00 390.00
106	39 C. NOU DE LA RAMBLA	28	1	0	1	0	0	5.75 22.00 126.50
106	40 C. NOU DE LA RAMBLA	30	0	0	0	0	0	0.00 0.00 0.00
106	41 C. NOU DE LA RAMBLA	32	3	0	1	0	0	5.25 22.00 115.50
106	42 C. NOU DE LA RAMBLA	34	4	1902	2	0	1	10.00 25.50 255.00
106	43 C. NOU DE LA RAMBLA	36	4	0	16	0	0	15.50 25.00 387.50
106	44 C. NOU DE LA RAMBLA	38	2	0	1	0	0	5.75 27.00 155.25
106	45 C. NOU DE LA RAMBLA	40	1	0	0	0	0	9.00 25.50 229.50
106	46 C. NOU DE LA RAMBLA	42	2	0	16	0	0	23.50 23.50 552.25
106	47 C. NOU DE LA RAMBLA	44	0	0	0	0	0	0.00 0.00 0.00
106	48 C. NOU DE LA RAMBLA	46	0	0	0	0	0	0.00 0.00 0.00
106	49 C. NOU DE LA RAMBLA	48	3	0	0	0	0	0.00 0.00 0.00
106	50 C. SANT RAMON	29	0	0	0	0	0	0.00 0.00 0.00
106	51 C. SANT RAMON	27	2	0	5	3	0	5.25 14.00 73.50
106	52 C. SANT RAMON	25	1	0	2	0	0	8.25 17.50 144.38
106	53 C. SANT RAMON	23	2	0	2	0	0	8.25 17.50 144.38
106	54 C. SANT RAMON	21	3	0	0	0	0	5.50 17.50 96.25
106	55 C. SANT RAMON	19	1	0	1	0	0	5.50 17.50 96.25
106	56 C. SANT RAMON	17	2	0	1	0	0	5.50 17.50 96.25
106	57 C. SANT RAMON	15	2	0	1	0	0	5.50 17.50 96.25
107	1 C. NOU DE LA RAMBLA	105	6	0	0	0	0	0.00 0.00 0.00
107	2 C. NOU DE LA RAMBLA	103	2	0	8	0	1	10.25 24.00 246.00
107	3 C. NOU DE LA RAMBLA	101	1	0	0	0	0	9.00 24.00 216.00
107	4 C. NOU DE LA RAMBLA	99	1	0	1	0	0	6.25 15.00 93.75
107	5 C. NOU DE LA RAMBLA	97 b.	1	0	1	0	0	6.75 15.00 101.25
107	6 C. NOU DE LA RAMBLA	97	1	0	0	0	2	15.50 16.50 255.75
107	7 C. SANTA MADRONA	6-8	6	0	0	0	0	0.00 0.00 0.00
107	8 AV. PARAL.LBL	52	7	0	0	0	0	0.00 0.00 0.00
107	9 C. SANTA MADRONA	12	6	0	0	0	0	0.00 0.00 0.00
107	10 C. SANTA MADRONA	14	6	0	0	0	0	0.00 0.00 0.00

(1) LOCALITZACIO: VEURE LOCALITZACIO D'ILLES A PLANOL-GUÍA.  
(2) DATAIO I US: EPOCA: EDIFICACIO RESIDENCIAL: 0<1800; 1800<1<1830; 1830<2<1860; 1860<3<1890; 1890<4<1920:  
1920<5<1950; 1950<6<1990. 7: NO RESIDENCIALS TOTES LES EPOQUES.  
8: SOLARS O EDIF.EN CONSTRUCCIO. 9: NOUS ESPAIS LLIBRES. (VEURE ANNEX 1)  
(3) MODEL: M: MODEL EDIFICATORI BASIC. S: SUBMODEL. C: CASUISTICA ESPECIAL. (VEURE ANNEX 2)  
(4) DADRES QUANTITATIVES: (b) AMPLADA DEL COS EDIFICAT A TOTA ALÇADA. (c) PROFUNDITAT DEL COS EDIFICAT A TOTA ALÇADA.  
(a) SUPERFICIE CONSTRUIDA PLANTA TIPUS (b x c)

LLISTAT DE DADRES D'IDENTIFICACIO DE L'EDIFICACIO.  
AMBIT URBA: RAVAL (ILLES 1 a 126)

ILLA FINCA	(1) ADREÇA	(2)		(3)			(4)		
		EPOCA	ANY	M	S	C	(b)	(c)	(s)
107	11 C. SANTA MADRONA	16	6	0	0	0	0.00	0.00	0.00
107	12 AV. PARAL.LBL	48 b.	6	0	0	0	0.00	0.00	0.00
107	13 AV. PARAL.LBL	50	6	0	0	0	0.00	0.00	0.00
107	14 AV. PARAL.LBL	50 b.	6	0	0	0	0.00	0.00	0.00
108	1 C. NOU DE LA RAMBLA	96	0	0	0	0	0.00	0.00	0.00
108	2 C. NOU DE LA RAMBLA	93	0	0	0	0	0.00	0.00	0.00
108	3 C. NOU DE LA RAMBLA	91	7	0	0	0	0.00	0.00	0.00
108	4 C. NOU DE LA RAMBLA	89	0	0	0	0	0.00	0.00	0.00
108	5 C. NOU DE LA RAMBLA	87	1	0	1	0	6.50	18.50	120.25
108	6 C. NOU DE LA RAMBLA	85	3	0	5	0	6.25	18.50	115.62
108	7 C. NOU DE LA RAMBLA	83	1	0	8	0	11.75	18.50	217.38
108	8 C. OH	2-4	1	0	0	2	0.00	0.00	0.00
108	9 C. OH	6	1	0	8	0	15.00	16.50	247.50
108	10 C. OH	8	1	0	4	0	0.00	0.00	0.00
108	11 C. OH	10	2	0	0	2	0.00	0.00	0.00
108	12 C. SANT BERTRAN	4	2	0	5	0	5.75	13.00	74.75
108	13 C. SANT BERTRAN	6	2	0	1	0	5.75	14.00	80.50
108	14 C. SANT BERTRAN	8	2	0	2	0	11.50	14.50	166.75
108	15 C. SANT BERTRAN	10	2 1848	2	0	0	11.50	16.00	184.00
108	16 C. SANTA MADRONA	17	2	0	2	0	17.00	11.00	187.00
108	17 C. SANTA MADRONA	11-15	6	0	0	0	0.00	0.00	0.00
108	18 C. SANTA MADRONA	5-9	6	0	0	0	0.00	0.00	0.00
109	0 NOUS HAB.PUBLICS-EQUIP.I SERV.		0	0	0	0	0.00	0.00	0.00
110	0 NOUS HAB.PUBLICS-EQUIP.I SERV.		0	0	0	0	0.00	0.00	0.00
111	1 C. EST	1	0	0	0	0	0.00	0.00	0.00
111	2 C. NOU DE LA RAMBLA	35	1	0	1	0	5.25	26.50	139.12
111	3 C. NOU DE LA RAMBLA	33	1	0	0	0	5.00	26.50	132.50
111	4 C. NOU DE LA RAMBLA	31	2	0	0	0	10.50	26.50	278.25
111	5 C. NOU DE LA RAMBLA	29	1	0	1	0	6.25	24.00	150.00
111	6 C. NOU DE LA RAMBLA	27	2	0	1	0	5.75	24.00	162.00
111	7 C. NOU DE LA RAMBLA	25	1	0	0	2	16.50	17.00	280.50
111	8 C. GUARDIA	4	1	0	8	0	3.75	15.00	146.25
111	9 C. GUARDIA	6	1	0	8	0	13.75	23.50	323.12
111	10 C. GUARDIA	8	1	0	1	0	5.75	22.50	129.38
111	11 C. GUARDIA	10	1	0	2	0	5.75	23.00	132.25
111	12 C. GUARDIA	12	1	0	16	8	27.00	17.50	472.50
111	13 C. GUARDIA	14	1	0	0	0	17.75	27.50	488.12
111	14 C. GUARDIA	14 b.	1	0	0	0	5.75	27.50	158.12
111	15 C. GUARDIA	16	1	0	0	2	14.50	19.50	282.75
111	16 C. ARC DEL TEATRE	18	7	0	0	0	0.00	0.00	0.00
111	17 C. ARC DEL TEATRE	20	2	0	2	0	12.00	20.00	240.00
111	18 C. ARC DEL TEATRE	22	0	0	0	0	0.00	0.00	0.00
111	19 C. EST	19	4	0	0	0	11.50	8.50	97.75
111	20 C. EST	17	2	0	2	0	14.50	18.50	268.25
111	21 C. EST	15	2	0	8	0	11.50	19.00	218.50

- (1) LOCALITZACIO: VEURE LOCALITZACIO D'ILLES A PLANOL-GUIA.  
(2) DATAIO I US: EPOCA: EDIFICACIO RESIDENCIAL: 0<1800; 1800<1<1830; 1830<2<1860; 1860<3<1890; 1890<4<1920; 1920<5<1950; 1950<6<1990. 7: NO RESIDENCIALS TOTRS LES EPOQUES.  
8: SOLARS O EDIF.EN CONSTRUCCIO. 9: NOUS ESPAIS LLIURES. (VEURE ANNEX 1)  
(3) MODEL: M: MODEL EDIFICATORI BASIC. S: SUBMODEL. C: CASUISTICA ESPECIAL. (VEURE ANNEX 2)  
(4) DADRES QUANTITATIVES: (b) AMPLADA DEL COS EDIFICAT A TOTA ALÇADA. (c) PROFUNDITAT DEL COS EDIFICAT A TOTA ALÇADA.  
(a) SUPERFICIE CONSTRUÏDA PLANTA TIPUS (b x c)

LLISTAT DE DADRES D'IDENTIFICACIO DE L'EDIFICACIO.  
AMBIT URBA: RAVAL (ILLES 1 a 126)

ILLA FINCA	(1) ADREÇA	(2)		(3)			(4)		
		EPOCA	ANY	M	S	C	(b)	(c)	(s)
111	22 C. EST	13	2	0	2	0	5.75	19.50	112.12
111	23 C. EST	11	2 1845	2	0	0	8.75	20.50	179.38
111	24 C. EST	9	2	0	8	0	8.75	21.00	183.75
111	25 C. EST	7	2	0	1	0	5.75	21.00	120.75
111	26 C. EST	5	2 1845	1	0	0	5.75	21.50	123.62
111	27 C. EST	3	2	0	5	2	6.00	8.00	48.00
112	1 C. NOU DE LA RAMBLA	23	1	0	0	2	12.00	14.00	168.00
112	2 C. NOU DE LA RAMBLA	21	1	0	0	0	5.00	21.50	129.00
112	3 C. NOU DE LA RAMBLA	19	2	0	0	0	6.25	22.00	137.50
112	4 C. NOU DE LA RAMBLA	17	5 1930	0	0	0	8.75	17.50	153.12
112	5 C. NOU DE LA RAMBLA	15	4	0	1	0	5.75	22.50	129.38
112	6 C. NOU DE LA RAMBLA	13	2	0	0	0	11.50	27.50	316.25
112	7 C. LANCASTER	2-6	1	0	0	2	9.50	23.50	223.25
112	8 C. LANCASTER	8	2	0	8	0	10.00	22.00	220.00
112	9 C. LANCASTER	10	1	0	2	0	10.00	22.50	225.00
112	10 C. LANCASTER	12	1	0	1	0	6.25	22.50	140.62
112	11 C. LANCASTER	14	2	0	1	0	5.75	22.50	129.38
112	12 C. LANCASTER	16	2	0	0	0	7.00	21.50	150.50
112	13 C. LANCASTER	18	2	0	0	0	5.25	21.50	112.88
112	14 C. LANCASTER	20	2	0	0	0	5.75	21.50	123.62
112	15 C. LANCASTER	22	1	0	0	0	5.50	10.00	55.00
112	16 C. LANCASTER	24	1	0	0	2	11.00	16.50	181.50
112	17 C. ARC DEL TEATRE	6	7	0	0	0	0.00	0.00	0.00
112	18 C. ARC DEL TEATRE	8	3	0	5	0	6.00	19.50	117.00
112	19 C. ARC DEL TEATRE	10	1	0	0	0	0.00	0.00	0.00
112	20 C. ARC DEL TEATRE	12	1	0	0	0	0.00	0.00	0.00
112	21 C. ARC DEL TEATRE	14	4	0	0	0	0.00	0.00	0.00
112	22 C. ARC DEL TEATRE	0	0	0	0	0	0.00	0.00	0.00
112	23 C. GUARDIA	15	7	0	0	0	0.00	0.00	0.00
112	24 C. GUARDIA	13	1	0	5	0	6.75	20.00	135.00
112	25 C. GUARDIA	11	7	0	0	0	0.00	0.00	0.00
112	26 C. GUARDIA	9	1	0	8	0	10.00	16.50	165.00
112	27 C. GUARDIA	7	1	0	8	0	9.50	16.50	156.75
112	28 C. GUARDIA	5	1	0	0	0	0.00	0.00	0.00
112	29 C. GUARDIA	3	2	0	0	0	0.00	0.00	0.00
112	30 C. GUARDIA	1	1	0	0	0	0.00	0.00	0.00
113	1 C. NOU DE LA RAMBLA	9	2	0	0	2	13.25	17.50	231.88
113	2 C. NOU DE LA RAMBLA	7	2	0	0	0	8.25	18.50	152.62
113	3 C. NOU DE LA RAMBLA	3-5	7	0	0	0	0.00	0.00	0.00
113	4 C. NOU DE LA RAMBLA	1	7	0	0	0	0.00	0.00	0.00
113	5 C. LA RAMBLA	37	3	0	0	0	0.00	0.00	0.00
113	6 C. LA RAMBLA	35	3	0	0	0	0.00	0.00	0.00
113	7 C. LA RAMBLA	33	3	0	0	0	0.00	0.00	0.00
113	8 C. LA RAMBLA	31	3	0	13	0	20.75	31.50	653.62
113	9 C. LA RAMBLA	29	7	0	0	0	0.00	0.00	0.00

- (1) LOCALITZACIO: VEURE LOCALITZACIO D'ILLES A PLANOL-GUIA.  
(2) DATAIO I US: EPOCA: EDIFICACIO RESIDENCIAL: 0<1800; 1800<1<1830; 1830<2<1860; 1860<3<1890; 1890<4<1920; 1920<5<1950; 1950<6<1990. 7: NO RESIDENCIALS TOTRS LES EPOQUES.  
8: SOLARS O EDIF.EN CONSTRUCCIO. 9: NOUS ESPAIS LLIURES. (VEURE ANNEX 1)  
(3) MODEL: M: MODEL EDIFICATORI BASIC. S: SUBMODEL. C: CASUISTICA ESPECIAL. (VEURE ANNEX 2)  
(4) DADRES QUANTITATIVES: (b) AMPLADA DEL COS EDIFICAT A TOTA ALÇADA. (c) PROFUNDITAT DEL COS EDIFICAT A TOTA ALÇADA.  
(a) SUPERFICIE CONSTRUÏDA PLANTA TIPUS (b x c)



LLISTAT DE DADES D'IDENTIFICACIO DE L'EDIFICACIO.  
AMBIT URBA: RAVAL (ILLES 1 a 126)

ILLA	FINCA	(1) ADREÇA	(2) EPOCA	ANY	(3)			(4)			
					M	S	C	(b)	(c)	(s)	
113	10 C.	LA RAMBLA	27	7	0	0	0	0	0.00	0.00	0.00
113	11 C.	LANCASTER	13	1	0	0	0	0	11.00	22.00	242.00
113	12 C.	LANCASTER	11	1	0	0	0	0	5.50	22.50	123.75
113	13 C.	LANCASTER	9	1	0	0	0	0	5.50	22.50	123.75
113	14 C.	LANCASTER	7	1	0	0	0	0	8.00	20.50	164.00
113	15 C.	LANCASTER	5	1	0	0	0	0	8.00	20.50	164.00
113	16 C.	LANCASTER	3	1	0	0	0	0	0.00	0.00	0.00
114	1 C.	SANTA MADRONA	19-20	6	0	0	0	0	0.00	0.00	0.00
114	2 C.	SANTA MADRONA	22	2	0	2	0	0	8.75	21.50	188.12
114	3 C.	SANTA MADRONA	24	2	0	2	0	1	9.50	24.00	228.00
114	4 C.	SANTA MADRONA	26	2	0	2	0	1	11.25	22.00	247.50
114	5 C.	SANTA MADRONA	28	2	0	2	0	0	10.00	20.00	200.00
115	1 C.	SANT BERTRAN	1	2	0	1	0	2	8.50	15.00	127.50
115	2 C.	ON	12	1	0	7	0	0	10.00	11.50	115.00
115	3 C.	ON	14	0	0	0	0	0	0.00	0.00	0.00
115	4 C.	ON	16	0	0	0	0	0	0.00	0.00	0.00
115	5 C.	ON	18	0	0	0	0	0	0.00	0.00	0.00
115	6 C.	ON	20	2	0	2	0	0	11.75	22.50	264.38
115	7 C.	ON	22	1	0	0	0	2	0.00	0.00	0.00
115	8 C.	ARC DEL TEATRE	58	7	0	0	0	0	0.00	0.00	0.00
115	9 C.	SANTA MADRONA	27	2	0	7	0	2	15.50	11.50	178.25
115	10 C.	SANTA MADRONA	25	2	0	7	0	0	13.50	12.50	168.75
115	11 C.	SANTA MADRONA	23	7	0	0	0	0	0.00	0.00	0.00
115	12 C.	SANTA MADRONA	21	2	0	1	0	0	5.75	17.00	97.75
115	13 C.	SANTA MADRONA	19	2	0	0	0	2	17.00	10.00	170.00
115	14 C.	SANT BERTRAN	9	2	1849	8	2	0	8.00	17.00	136.00
115	15 C.	SANT BERTRAN	7	2	1842	2	0	0	8.50	21.50	182.75
115	16 C.	SANT BERTRAN	5	2	0	2	0	0	10.25	23.00	235.75
115	17 C.	SANT BERTRAN	3	2	0	2	0	0	9.25	23.00	212.75
116	1 C.	ARC DEL TEATRE	69	6	0	0	0	0	0.00	0.00	0.00
116	2 C.	ARC DEL TEATRE	67 b.	6	0	0	0	0	0.00	0.00	0.00
116	3 C.	ARC DEL TEATRE	67	1	0	0	0	2	18.00	12.00	216.00
116	4 C.	RAMON BERENGUER EL VELL	4	6	0	0	0	0	0.00	0.00	0.00
116	5 C.	RAMON BERENGUER EL VELL	6	2	0	0	0	0	20.50	25.50	522.75
116	6 C.	RAMON BERENGUER EL VELL	8	6	0	0	0	0	0.00	0.00	0.00
116	7 C.	CID	16	6	0	0	0	0	0.00	0.00	0.00
117	1 C.	ARC DEL TEATRE	61	3	0	1	0	0	5.50	22.00	121.00
117	2 C.	ARC DEL TEATRE	59	2	0	1	0	0	4.75	22.00	104.50
117	3 C.	ARC DEL TEATRE	57	2	0	1	0	0	5.25	22.00	115.50
117	4 C.	ARC DEL TEATRE	55	5	0	1	0	0	5.00	22.00	110.00
117	5 C.	ARC DEL TEATRE	53	5	0	0	0	2	6.50	25.00	162.50
118	0	EQUIPAMENT		0	0	0	0	0	0.00	0.00	0.00
119	1 C.	CID	11	7	0	0	0	0	0.00	0.00	0.00
119	2 C.	PORTAL DE SANTA MADRONA	S/M	6	0	0	0	0	0.00	0.00	0.00
119	3 C.	PORTAL DE SANTA MADRONA	40	5	0	0	0	0	0.00	0.00	0.00

- (1) LOCALITZACIO: VBURE LOCALITZACIO D'ILLES A PLANOL-GUIA.  
(2) DATAIO I US: EPOCA: EDIFICACIO RESIDENCIAL: 0<1800; 1800<1<1830; 1830<2<1860; 1860<3<1890; 1890<4<1920; 1920<5<1950; 1950<6<1990. 7: NO RESIDENCIALS TOTES LES EPOQUES.  
8: SOLARS O BDP.EN CONSTRUCCIO. 9: NOUS ESPAIS LLIURES. (VBURE ANNEX 1)  
(3) MODEL: M: MODEL EDIFICATORI BASIC. S: SUBMODEL. C: CASUISTICA ESPECIAL. (VBURE ANNEX 2)  
(4) DADES QUANTITATIVES: (b) AMPLADA DEL COS EDIFICAT A TOTA ALÇADA. (c) PROFUNDITAT DEL COS EDIFICAT A TOTA ALÇADA.  
(s) SUPERFICIE CONSTRUÏDA PLANTA TIPUS (b x c)

LLISTAT DE DADES D'IDENTIFICACIO DE L'EDIFICACIO.  
AMBIT URBA: RAVAL (ILLES 1 a 126)

ILLA	FINCA	(1) ADREÇA	(2) EPOCA	ANY	(3)			(4)			
					M	S	C	(b)	(c)	(s)	
120	0	VIA PUBLICA		0	0	0	0	0	0.00	0.00	0.00
121	0	EQUIPAMENT		0	0	0	0	0	0.00	0.00	0.00
122	0	EQUIPAMENT		0	0	0	0	0	0.00	0.00	0.00
123	1 C.	ARC DEL TEATRE		21	1	0	0	2	0.00	0.00	0.00
123	2 C.	ARC DEL TEATRE		19	1	0	0	0	0.00	0.00	0.00
123	3 C.	ARC DEL TEATRE		17	1	0	0	0	0.00	0.00	0.00
123	4 C.	MONTSEBERRAT		4	1	0	0	0	0.00	0.00	0.00
123	5 C.	MONTSEBERRAT		6	1	0	8	0	12.00	18.00	216.00
123	6 C.	MONTSEBERRAT		8	1	1827	8	0	12.00	18.50	222.00
123	7 C.	MONTSEBERRAT		10	6	0	0	0	0.00	0.00	0.00
124	1 C.	MONTSEBERRAT		1	5	0	0	0	0.00	0.00	0.00
124	2 C.	ARC DEL TEATRE		13	0	0	0	0	0.00	0.00	0.00
124	3 C.	ARC DEL TEATRE		11	0	0	0	0	0.00	0.00	0.00
124	4 C.	ARC DEL TEATRE		9	1	1814	0	0	0.00	0.00	0.00
124	5 C.	ARC DEL TEATRE		7	1	1814	0	0	0.00	0.00	0.00
124	6 C.	ARC DEL TEATRE		5	0	0	0	0	0.00	0.00	0.00
124	7 C.	ARC DEL TEATRE		3	0	0	0	0	0.00	0.00	0.00
124	8 C.	ARC DEL TEATRE		1 bis	7	0	0	0	0.00	0.00	0.00
124	9 PÇA.	TEATRE		25	2	0	0	0	0.00	0.00	0.00
124	10 C.	LA RAMBLA (DE STA. MONICA)		23	2	1848	0	0	0.00	0.00	0.00
124	11 C.	LA RAMBLA (DE STA. MONICA)		21	2	0	0	0	0.00	0.00	0.00
124	12 C.	LA RAMBLA (DE STA. MONICA)		19	7	0	0	0	0.00	0.00	0.00
124	13 C.	LA RAMBLA (DE STA. MONICA)		17	3	0	0	0	0.00	0.00	0.00
124	14 C.	LA RAMBLA (DE STA. MONICA)		15	7	0	0	0	0.00	0.00	0.00
124	15 C.	LA RAMBLA (DE STA. MONICA)		13	5	0	0	0	0.00	0.00	0.00
124	16 C.	LA RAMBLA (DE STA. MONICA)		11	3	0	0	0	0.00	0.00	0.00
124	17 C.	SANTA MONICA		2	1	0	0	0	0.00	0.00	0.00
124	18 C.	MONTSEBERRAT		11	7	0	0	0	0.00	0.00	0.00
124	19 C.	MONTSEBERRAT		9	1	0	5	0	5.75	16.50	94.88
124	20 C.	MONTSEBERRAT		5-7	1	0	8	0	12.00	16.50	198.00
124	21 C.	MONTSEBERRAT		3	1	0	8	0	12.25	16.50	202.12
125	0	REPOS AMB L'ILLA 124		0	0	0	0	0	0.00	0.00	0.00
126	1 C.	MONTSEBERRAT		13	2	0	8	0	12.25	17.50	214.38
126	2 C.	LA RAMBLA (DE STA. MONICA)		20	7	0	0	0	0.00	0.00	0.00
126	3 C.	MONTSEBERRAT		17	2	0	0	0	0.00	0.00	0.00
126	4 C.	MONTSEBERRAT		15	2	0	0	0	0.00	0.00	0.00

- (1) LOCALITZACIO: VBURE LOCALITZACIO D'ILLES A PLANOL-GUIA.  
(2) DATAIO I US: EPOCA: EDIFICACIO RESIDENCIAL: 0<1800; 1800<1<1830; 1830<2<1860; 1860<3<1890; 1890<4<1920; 1920<5<1950; 1950<6<1990. 7: NO RESIDENCIALS TOTES LES EPOQUES.  
8: SOLARS O BDP.EN CONSTRUCCIO. 9: NOUS ESPAIS LLIURES. (VBURE ANNEX 1)  
(3) MODEL: M: MODEL EDIFICATORI BASIC. S: SUBMODEL. C: CASUISTICA ESPECIAL. (VBURE ANNEX 2)  
(4) DADES QUANTITATIVES: (b) AMPLADA DEL COS EDIFICAT A TOTA ALÇADA. (c) PROFUNDITAT DEL COS EDIFICAT A TOTA ALÇADA.  
(s) SUPERFICIE CONSTRUÏDA PLANTA TIPUS (b x c)

LLISTAT DE DADRES D'IDENTIFICACIO DE L'EDIFICACIO.  
AMBIT URBA: CIUTAT ROMANA I MEDIEVAL (ILLES 127 A 384)

ILLA PINÇA	(1) ADREÇA	(2)		(3)			(4)		
		EPOCA	ANY	M	S	C	(b)	(c)	(a)
127	1 PÇA. CATALUNYA	17	?	0	0	0	0.00	0.00	0.00
127	2 AV. PORTAL DE L'ANGEL	27	3	0	0	2	0.00	0.00	0.00
127	3 AV. PORTAL DE L'ANGEL	25	3	1883	0	0	8.00	18.00	144.00
127	4 AV. PORTAL DE L'ANGEL	23	3	0	0	2	16.00	21.50	344.00
127	5 C. SANTA ANNA	37	3	1866	0	0	0.00	0.00	0.00
127	6 C. SANTA ANNA	35	0	0	0	0	0.00	0.00	0.00
127	7 C. SANTA ANNA	33	0	0	0	0	0.00	0.00	0.00
127	8 C. SANTA ANNA	31	0	0	0	0	0.00	0.00	0.00
127	9 C. SANTA ANNA	27-29	0	0	0	0	0.00	0.00	0.00
127	10 C. SANTA ANNA	25	0	0	0	0	0.00	0.00	0.00
127	11 C. SANTA ANNA	23	0	0	0	0	0.00	0.00	0.00
127	12 C. SANTA ANNA	21	4	0	0	0	11.00	16.00	176.00
127	13 C. SANTA ANNA	19	4	0	5	0	5.50	16.00	88.00
127	14 C. SANTA ANNA	17	3	0	5	1	8.00	16.00	128.00
127	15 C. SANTA ANNA	15	3	0	5	0	5.50	16.00	88.00
127	16 C. SANTA ANNA	11-13	3	0	8	0	13.50	15.50	209.25
127	17 C. SANTA ANNA	7-9	7	0	0	0	0.00	0.00	0.00
127	18 C. SANTA ANNA	5	3	0	0	0	0.00	0.00	0.00
127	19 C. LA RAMBLA (DE CANALETES)	134	3	0	0	2	0.00	0.00	0.00
127	20 C. LA RAMBLA (DE CANALETES)	136	3	0	0	0	0.00	0.00	0.00
127	21 C. LA RAMBLA (DE CANALETES)	138	7	0	0	0	0.00	0.00	0.00
127	22 C. LA RAMBLA (DE CANALETES)	140	7	0	0	0	0.00	0.00	0.00
127	23 C. LA RAMBLA (DE CANALETES)	142	7	0	0	0	0.00	0.00	0.00
127	24 PÇA. CATALUNYA	21	7	0	0	0	0.00	0.00	0.00
127	25 PÇA. CATALUNYA	20	7	0	0	0	0.00	0.00	0.00
127	26 PÇA. CATALUNYA	19	7	0	0	0	0.00	0.00	0.00
128	1 C. FONTANELLA	6-8	7	0	0	0	0.00	0.00	0.00
128	2 C. ESTRUC	9	7	0	0	0	0.00	0.00	0.00
128	3 C. ESTRUC	7	3	0	5	1	6.00	20.00	120.00
128	4 C. ESTRUC	5	2	0	7	0	11.50	12.00	138.00
128	5 C. COMTAL	9	3	0	0	2	0.00	0.00	0.00
128	6 C. COMTAL	7	2	0	0	0	0.00	0.00	0.00
128	7 C. COMTAL	5	3	0	5	0	5.00	14.00	70.00
128	8 C. COMTAL	3	2	0	8	0	12.00	19.50	234.00
128	9 C. COMTAL	1	5	0	0	0	0.00	0.00	0.00
128	10 AV. PORTAL DE L'ANGEL	32-34	5	0	0	0	0.00	0.00	0.00
128	11 AV. PORTAL DE L'ANGEL	36	3	0	0	0	0.00	0.00	0.00
128	12 AV. PORTAL DE L'ANGEL	38	4	0	0	0	0.00	0.00	0.00
128	13 AV. PORTAL DE L'ANGEL	40	4	0	10	0	15.50	30.00	465.00
128	14 AV. PORTAL DE L'ANGEL	42	6	0	0	0	0.00	0.00	0.00
128	15 C. FONTANELLA	2	7	0	0	0	0.00	0.00	0.00
128	1 C. FONTANELLA	12	7	0	0	0	0.00	0.00	0.00
129	2 C. MOLES	31	2	0	8	0	10.50	15.00	157.50
129	3 C. MOLES	29	2	0	0	0	0.00	0.00	0.00
129	4 C. MOLES	27	3	0	2	0	16.00	17.50	280.00

(1) LOCALITZACIO: VEURE LOCALITZACIO D'ILLES A PLANOL-GUIA.

(2) DATAIO I US: EPOCA: EDIFICACIO RESIDENCIAL: 0<1800; 1800<1<1830; 1830<2<1860; 1860<3<1890; 1890<4<1920;  
1920<5<1950; 1950<6<1990. 7: NO RESIDENCIALS TOTES LES EPOQUES.  
8: SOLARS O BDIP. EN CONSTRUCCIO. 9: NOUS ESPAIS LLIURES. (VEURE ANNEX 1)

(3) MODEL: M: MODEL EDIFICATORI BASIC. S: SUBMODEL. C: CASUISTICA ESPECIAL. (VEURE ANNEX 2)

(4) DADRES QUANTITATIVES: (b) AMPLADA DEL COS EDIFICAT A TOTA ALÇADA. (c) PROFUNDITAT DEL COS EDIFICAT A TOTA ALÇADA.  
(a) SUPERFICIE CONSTRUIDA PLANTA TIPUS (b x c)

LLISTAT DE DADRES D'IDENTIFICACIO DE L'EDIFICACIO.  
AMBIT URBA: CIUTAT ROMANA I MEDIEVAL (ILLES 127 A 384)

ILLA PINÇA	(1) ADREÇA	(2)		(3)			(4)		
		EPOCA	ANY	M	S	C	(b)	(c)	(a)
129	5 C. MOLES	25	0	0	0	0	0.00	0.00	0.00
129	6 C. MOLES	23	3	0	5	0	5.50	16.00	88.00
129	7 C. MOLES	21	2	0	1	0	5.75	18.50	106.38
129	8 C. MOLES	19	2	0	1	0	5.75	17.00	97.75
129	9 C. MOLES	17	0	0	0	0	0.00	0.00	0.00
129	10 C. MOLES	15	3	1883	1	1	5.50	20.00	110.00
129	11 C. MOLES	13	0	0	0	0	0.00	0.00	0.00
129	12 C. MOLES	11	0	0	0	0	0.00	0.00	0.00
129	13 C. MOLES	9	0	0	0	0	0.00	0.00	0.00
129	14 C. MOLES	7	1	0	0	0	5.50	16.50	90.75
129	15 C. MOLES	5	0	0	0	0	0.00	0.00	0.00
129	16 C. MOLES	3	0	0	0	0	0.00	0.00	0.00
129	17 C. COMTAL	15	0	0	0	0	0.00	0.00	0.00
129	18 C. COMTAL	13	0	0	0	0	0.00	0.00	0.00
129	19 C. COMTAL	11	0	0	0	0	0.00	0.00	0.00
129	20 C. ESTRUC	4	0	0	0	0	0.00	0.00	0.00
129	21 C. ESTRUC	6	0	0	0	0	0.00	0.00	0.00
129	22 C. ESTRUC	8	0	0	0	0	0.00	0.00	0.00
129	23 C. ESTRUC	10	0	0	0	0	0.00	0.00	0.00
129	24 C. ESTRUC	12	1	0	0	0	5.25	17.50	91.88
129	25 C. ESTRUC	14	0	0	0	0	0.00	0.00	0.00
129	26 C. ESTRUC	16	2	0	5	3	5.25	10.00	52.50
129	27 C. ESTRUC	18	0	0	0	0	0.00	0.00	0.00
129	28 C. ESTRUC	20	0	0	0	0	0.00	0.00	0.00
129	29 C. ESTRUC	22	0	0	0	0	0.00	0.00	0.00
129	30 C. ESTRUC	24-26	5	0	0	0	0.00	0.00	0.00
129	31 C. ESTRUC	28	2	0	5	0	5.00	17.00	85.00
129	32 C. ESTRUC	30	0	0	0	0	0.00	0.00	0.00
129	33 C. ESTRUC	32	0	0	0	0	0.00	0.00	0.00
129	34 C. ESTRUC	34	0	0	0	0	0.00	0.00	0.00
129	35 C. FONTANELLA	10	7	0	0	0	0.00	0.00	0.00
130	VIA LAIBTANA	71	4	0	0	2	0.00	0.00	0.00
130	VIA LAIBTANA	69	6	0	0	0	0.00	0.00	0.00
130	3	0	0	0	0	0	0.00	0.00	0.00
130	4	0	0	0	0	0	0.00	0.00	0.00
130	5	0	0	0	0	0	0.00	0.00	0.00
130	6	0	0	0	0	0	0.00	0.00	0.00
130	7	0	0	0	0	0	0.00	0.00	0.00
130	8	0	0	0	0	0	0.00	0.00	0.00
130	9	0	0	0	0	0	0.00	0.00	0.00
130	10	0	0	0	0	0	0.00	0.00	0.00
130	11	0	0	0	0	0	0.00	0.00	0.00
130	12	0	0	0	0	0	0.00	0.00	0.00
130	13 C. COMTAL	33	2	0	0	0	7.00	21.00	147.00
130	14 C. COMTAL	31	1	0	0	2	0.00	0.00	0.00

(1) LOCALITZACIO: VEURE LOCALITZACIO D'ILLES A PLANOL-GUIA.

(2) DATAIO I US: EPOCA: EDIFICACIO RESIDENCIAL: 0<1800; 1800<1<1830; 1830<2<1860; 1860<3<1890; 1890<4<1920;  
1920<5<1950; 1950<6<1990. 7: NO RESIDENCIALS TOTES LES EPOQUES.  
8: SOLARS O BDIP. EN CONSTRUCCIO. 9: NOUS ESPAIS LLIURES. (VEURE ANNEX 1)

(3) MODEL: M: MODEL EDIFICATORI BASIC. S: SUBMODEL. C: CASUISTICA ESPECIAL. (VEURE ANNEX 2)

(4) DADRES QUANTITATIVES: (b) AMPLADA DEL COS EDIFICAT A TOTA ALÇADA. (c) PROFUNDITAT DEL COS EDIFICAT A TOTA ALÇADA.  
(a) SUPERFICIE CONSTRUIDA PLANTA TIPUS (b x c)



LLISTAT DE DADRES D'IDENTIFICACIO DE L'EDIFICACIO.  
AMBIT URBÀ: CIUTAT ROMANA I MEDIEVAL (ILLES 127 A 384)

ILLA FINCA	(1)		(2)		(3)			(4)		
	ADREÇA		EPOCA ANY		M	S	C	(b)	(c)	(s)
130	15 C.	COMTAL	29	0 0	0	0	0	0.00	0.00	0.00
130	16 C.	COMTAL	27	7 0	0	0	0	0.00	0.00	0.00
130	17 C.	COMTAL	23-25	6 0	0	0	0	0.00	0.00	0.00
130	18 C.	COMTAL	21	9 0	0	0	0	0.00	0.00	0.00
130	19 C.	COMTAL	19	0 0	0	0	0	0.00	0.00	0.00
130	20 C.	COMTAL	17	0 0	0	0	0	0.00	0.00	0.00
130	21 C.	MOLES	4	4 0	0	0	0	13.50	9.50	128.25
130	22 C.	MOLES	6	0 0	0	0	0	0.00	0.00	0.00
130	23 C.	MOLES	8	0 0	0	0	0	0.00	0.00	0.00
130	24 C.	MOLES	19	0 0	0	0	0	0.00	0.00	0.00
130	25 C.	MOLES	12	0 0	0	0	0	0.00	0.00	0.00
130	26 C.	MOLES	14-16	6 0	0	0	0	0.00	0.00	0.00
130	27 C.	MOLES	18	2 0	1	0	0	5.25	33.00	173.25
130	28 C.	MOLES	20	3 0	0	0	0	5.50	32.00	176.00
130	29 C.	MOLES	22	2 0	0	0	0	11.00	27.00	297.00
130	30 C.	MOLES	24	3 0	0	0	0	5.75	25.50	146.62
130	31 C.	MOLES	26	0 0	0	0	0	0.00	0.00	0.00
130	32 C.	MOLES	28	0 0	0	0	0	0.00	0.00	0.00
130	33 C.	MOLES	30	0 0	0	0	0	0.00	0.00	0.00
130	34 C.	MOLES	32	0 0	0	0	0	0.00	0.00	0.00
130	35 C.	MOLES	34	0 0	0	0	0	0.00	0.00	0.00
130	36 C.	MOLES	36	0 0	0	0	0	0.00	0.00	0.00
130	37 C.	PONTANELLA	14	3 1882	10	0	2	18.50	26.00	481.00
130	38 C.	PONTANELLA	16	3 1882	10	0	0	12.50	25.50	331.25
130	39 C.	PONTANELLA	18	3 0	10	0	0	12.00	24.50	294.00
130	40 C.	PONTANELLA	20	3 0	0	0	0	0.00	0.00	0.00
131	1 C.	SANT BONAVENTURA	S/N	7 0	0	0	0	0.00	0.00	0.00
131	2 C.	SANTA ANNA	22	4 0	5	0	2	8.00	18.00	144.00
131	3 C.	SANTA ANNA	24	7 0	0	0	0	0.00	0.00	0.00
131	4 C.	BBRTRELLANS	5	2 0	5	3	0	4.75	10.50	49.88
131	5 C.	BBRTRELLANS	7	3 0	0	0	0	0.00	0.00	0.00
131	6 C.	BBRTRELLANS	5	3 0	10	0	1	0.00	0.00	0.00
131	7 C.	BBRTRELLANS	3	3 1888	10	0	1	12.50	13.00	162.50
131	8 C.	CANUDA	29	2 0	0	0	2	0.00	0.00	0.00
131	9 C.	CANUDA	27	2 0	5	0	1	5.00	18.00	90.00
131	10 C.	CANUDA	25	3 0	5	1	1	5.50	27.50	151.25
131	11 C.	CANUDA	23	4 0	5	0	1	4.50	32.50	146.25
131	12 C.	CANUDA	17-21	3 0	10	0	1	17.50	28.00	490.00
131	13 C.	CANUDA	15	0 0	0	0	0	0.00	0.00	0.00
131	14 C.	CANUDA	13	0 0	0	0	0	0.00	0.00	0.00
131	15 C.	CANUDA	11	2 0	8	0	1	11.00	14.00	154.00
131	16 C.	CANUDA	9	0 0	0	0	0	0.00	0.00	0.00
131	17 C.	CANUDA	7	0 0	0	0	0	0.00	0.00	0.00
131	18 C.	CANUDA	3-5	4 0	0	0	0	0.00	0.00	0.00
131	19 C.	SANTA ANNA	2	4 0	0	0	2	6.50	14.00	91.00

- (1) LOCALITZACIO: VRURE LOCALITZACIO D'ILLES A PLANOL-GUIA.  
(2) DATACIO I US: EPOCA: EDIFICACIO RESIDENCIAL: 0<1800; 1800<1<1830; 1830<2<1860; 1860<3<1890; 1890<4<1920; 1920<5<1950; 1950<6<1990. 7: NO RESIDENCIALS TOTES LES EPOQUES.  
8: SOLARS O EDIF. EN CONSTRUCCIO. 9: NOUS ESPAIS LLIURES. (VRURE ANNEX 1)  
(3) MODEL: M: MODEL EDIFICATORI BASIC. S: SUBMODEL. C: CASUÍSTICA ESPECIAL. (VRURE ANNEX 2)  
(4) DADRES QUANTITATIVES: (b) AMPLADA DEL COS EDIFICAT A TOTA ALÇADA. (c) PROFUNDITAT DEL COS EDIFICAT A TOTA ALÇADA.  
(s) SUPERFICIE CONSTRUÏDA PLANTA TIPUS (b x c)

LLISTAT DE DADRES D'IDENTIFICACIO DE L'EDIFICACIO.  
AMBIT URBÀ: CIUTAT ROMANA I MEDIEVAL (ILLES 127 A 384)

ILLA FINCA	(1)		(2)		(3)			(4)		
	ADREÇA		EPOCA ANY		M	S	C	(b)	(c)	(s)
131	20 C.	SANTA ANNA	6	4 0	0	0	0	0.00	0.00	0.00
131	21 C.	SANTA ANNA	8	2 0	8	0	1	8.00	22.50	180.00
131	22 C.	SANTA ANNA	10	0 0	0	0	0	0.00	0.00	0.00
131	23 C.	SANTA ANNA	12	0 0	0	0	0	0.00	0.00	0.00
131	24 C.	SANTA ANNA	14	0 0	0	0	0	0.00	0.00	0.00
131	25 C.	SANTA ANNA	16	0 0	0	0	0	0.00	0.00	0.00
131	26 C.	SANTA ANNA	18	2 0	0	0	0	0.00	0.00	0.00
131	27 C.	SANTA ANNA	20	7 0	0	0	0	0.00	0.00	0.00
132	1 AV.	PORTAL DE L'ANGEL	19	7 0	0	0	0	0.00	0.00	0.00
132	2 AV.	PORTAL DE L'ANGEL	17	7 0	0	0	0	0.00	0.00	0.00
132	3 AV.	PORTAL DE L'ANGEL	15	7 0	0	0	0	0.00	0.00	0.00
132	4 AV.	PORTAL DE L'ANGEL	11-13	7 0	0	0	0	0.00	0.00	0.00
132	5 AV.	PORTAL DE L'ANGEL	9	0 0	0	0	0	0.00	0.00	0.00
132	6 C.	CANUDA	41-43	3 0	0	0	2	0.00	0.00	0.00
132	7 C.	FLOR	5	0 0	0	0	0	0.00	0.00	0.00
132	8 C.	FLOR	3	0 0	0	0	0	0.00	0.00	0.00
132	9 C.	CANUDA	39	5 0	0	0	0	0.00	0.00	0.00
132	10 C.	CANUDA	37	6 0	0	0	0	0.00	0.00	0.00
132	11 C.	CANUDA	35	3 0	0	0	0	0.00	0.00	0.00
132	12 C.	CANUDA	33	2 0	8	1	1	0.00	0.00	0.00
132	13 C.	CANUDA	31	0 0	0	0	0	0.00	0.00	0.00
132	14 C.	BERTRALLANS	2	2 0	0	0	0	0.00	0.00	0.00
132	15 C.	SANTA ANNA	26-28	4 0	16	0	2	0.00	0.00	0.00
133	1 C.	COMTAL	2	4 0	0	0	2	0.00	0.00	0.00
133	2 C.	COMTAL	4	3 0	0	0	0	0.00	0.00	0.00
133	3 C.	COMTAL	6	2 0	5	0	0	5.50	16.00	88.00
133	4 C.	COMTAL	8	2 0	5	0	0	5.25	16.00	84.00
133	5 C.	COMTAL	10	1 0	5	0	0	5.50	16.00	88.00
133	6 C.	COMTAL	12	0 0	0	0	0	0.00	0.00	0.00
133	7 C.	COMTAL	14	0 0	0	0	0	0.00	0.00	0.00
133	8 C.	COMTAL	16	0 0	0	0	0	0.00	0.00	0.00
133	9 C.	COMTAL	18	2 0	0	0	0	8.00	15.50	124.00
133	10 C.	ESPOLSA-SACS	4	2 0	0	0	0	19.00	9.00	171.00
133	11 C.	MONTSIO	3 bis	4 0	10	0	2	13.50	23.00	310.50
133	12 C.	MONTSIO	3	7 0	0	0	0	0.00	0.00	0.00
133	13 C.	MONTSIO	1	3 0	0	0	2	10.50	15.50	162.75
133	14 AV.	PORTAL DE L'ANGEL	20	7 0	0	0	0	0.00	0.00	0.00
133	15 AV.	PORTAL DE L'ANGEL	22	7 0	0	0	0	0.00	0.00	0.00
133	16 AV.	PORTAL DE L'ANGEL	24	4 0	0	0	0	0.00	0.00	0.00
133	17 AV.	PORTAL DE L'ANGEL	26	4 0	0	0	0	15.50	21.50	333.25
133	18 AV.	PORTAL DE L'ANGEL	28	2 0	5	1	0	8.50	18.50	157.25
134	1 C.	COMTAL	20	0 0	0	0	0	0.00	0.00	0.00
134	2 C.	COMTAL	22	2 0	0	0	0	4.75	14.00	66.50
134	3 C.	COMTAL	24	3 1861	8	0	0	10.00	17.50	175.00
134	4 C.	COMTAL	26	2 0	0	0	0	0.00	0.00	0.00

- (1) LOCALITZACIO: VRURE LOCALITZACIO D'ILLES A PLANOL-GUIA.  
(2) DATACIO I US: EPOCA: EDIFICACIO RESIDENCIAL: 0<1800; 1800<1<1830; 1830<2<1860; 1860<3<1890; 1890<4<1920; 1920<5<1950; 1950<6<1990. 7: NO RESIDENCIALS TOTES LES EPOQUES.  
8: SOLARS O EDIF. EN CONSTRUCCIO. 9: NOUS ESPAIS LLIURES. (VRURE ANNEX 1)  
(3) MODEL: M: MODEL EDIFICATORI BASIC. S: SUBMODEL. C: CASUÍSTICA ESPECIAL. (VRURE ANNEX 2)  
(4) DADRES QUANTITATIVES: (b) AMPLADA DEL COS EDIFICAT A TOTA ALÇADA. (c) PROFUNDITAT DEL COS EDIFICAT A TOTA ALÇADA.  
(s) SUPERFICIE CONSTRUÏDA PLANTA TIPUS (b x c)

LLISTAT DE DADRES D'IDENTIFICACIO DE L'EDIFICACIO.  
AMBIT URBÀ: CIUTAT ROMANA I MEDIEVAL (ILLES 127 A 384)

ILLA FINCA	(1) ADREÇA	(2)		(3)		(4)			
		EPOCA	ANY	M	S	C	(b)	(c)	(s)
134	5 C. COMTAL	30	0	0	0	0	0,00	0,00	0,00
134	6 C. AMARGOS	15	0	0	0	0	0,00	0,00	0,00
134	7 C. AMARGOS	13	1	0	5	0	8,00	14,50	116,00
134	8 C. AMARGOS	11	3	0	8	0	7,00	19,00	133,00
134	9 C. AMARGOS	9	3	0	8	0	7,50	19,00	142,50
134	10 C. AMARGOS	7	0	0	0	0	0,00	0,00	0,00
134	11 C. AMARGOS	5	4	0	0	0	4,25	13,50	57,38
134	12 C. AMARGOS	3	0	0	0	0	0,00	0,00	0,00
134	13 C. AMARGOS	1	0	0	0	0	0,00	0,00	0,00
134	14 C. MONTSIO	7	0	0	0	0	0,00	0,00	0,00
134	15 C. MONTSIO	5	4	0	0	0	12,00	12,50	150,00
134	16 PGE. PATRIARCA	4	4	0	14	0	15,00	23,50	352,50
134	17 PGE. PATRIARCA	2	7	0	0	0	0,00	0,00	0,00
135	1 C. COMTAL	32	7	0	0	0	0,00	0,00	0,00
135	2 C. MAGDALENES	23-25	0	0	0	0	0,00	0,00	0,00
135	3 C. MAGDALENES	21	1	0	0	0	8,50	12,50	106,25
135	4 C. MAGDALENES	19	3	0	0	0	0,00	0,00	0,00
135	5 C. MAGDALENES	17	0	0	0	0	0,00	0,00	0,00
135	6 C. MAGDALENES	15	0	0	0	0	0,00	0,00	0,00
135	7 C. MAGDALENES	13	0	0	0	0	0,00	0,00	0,00
135	8 C. MONTSIO	17	2	0	5	0	7,00	9,00	63,00
135	9 C. MONTSIO	15	1	0	5	0	4,25	7,00	29,75
135	10 C. MONTSIO	13	2	0	5	0	4,50	7,00	31,50
135	11 C. MONTSIO	11	3	0	5	0	4,00	7,50	30,00
135	12 C. AMARGOS	2	3	0	5	0	5,00	8,00	40,00
135	13 C. AMARGOS	4	0	0	0	0	0,00	0,00	0,00
135	14 C. AMARGOS	6	0	0	0	0	0,00	0,00	0,00
135	15 C. AMARGOS	8	0	0	0	0	0,00	0,00	0,00
135	16 C. AMARGOS	10 b.	2	0	0	0	6,25	12,00	75,00
135	17 C. AMARGOS	10	2	0	0	0	6,50	11,50	74,75
135	18 C. AMARGOS	12-16	0	0	0	0	0,00	0,00	0,00
135	19 C. AMARGOS	18	0	0	0	0	0,00	0,00	0,00
135	20 C. AMARGOS	20	2	0	8	1	10,50	27,00	283,50
136	1 VIA LAITANA	47	7	0	0	0	0,00	0,00	0,00
136	2 VIA LAITANA	45	7	0	0	0	0,00	0,00	0,00
137	1 VIA LAITANA	39	7	0	0	0	0,00	0,00	0,00
137	2 C. JULIA PORTET	23	7	0	0	0	0,00	0,00	0,00
137	3 C. JULIA PORTET	21	4	0	8	0	9,00	17,50	157,50
137	4 C. JULIA PORTET	19	4	0	0	0	0,00	0,00	0,00
137	5 C. TOMAS MIERES	10	3	0	0	0	0,00	0,00	0,00
138	1 C. MAGDALENES	9	2	0	5	0	7,50	14,00	105,00
138	2 C. MAGDALENES	7	0	0	0	0	0,00	0,00	0,00
138	3 C. MAGDALENES	5	0	0	0	0	0,00	0,00	0,00
138	4 C. DURAN I BAS	9-11	7	0	0	0	0,00	0,00	0,00
138	5 C. DURAN I BAS	7	5	0	0	0	0,00	0,00	0,00

(1) LOCALITZACIO: VEURE LOCALITZACIO D'ILLES A PLANOL-GUIA.  
(2) DATAIO I US: EPOCA: EDIFICACIO RESIDENCIAL: 0<1800; 1800<1<1830; 1830<2<1860; 1860<3<1890; 1890<4<1920; 1920<5<1950; 1950<6<1990. 7: NO RESIDENCIALS TOTES LES EPOQUES.  
8: SOLARS O BDP. EN CONSTRUCCIO. 9: NOUS ESPAIS LLIURES. (VEURE ANNEX 1)  
(3) MODEL: M: MODEL EDIFICATORI BASIC. S: SUBMODEL. C: CASUÍSTICA ESPECIAL. (VEURE ANNEX 2)  
(4) DADRES QUANTITATIVES: (b) ANPLADA DEL COS EDIFICAT A TOTA ALÇADA. (c) PROFUNDITAT DEL COS EDIFICAT A TOTA ALÇADA.  
(m) SUPERFICIE CONSTRUÏDA PLANTA TIPUS (b x c)

LLISTAT DE DADRES D'IDENTIFICACIO DE L'EDIFICACIO.  
AMBIT URBÀ: CIUTAT ROMANA I MEDIEVAL (ILLES 127 A 384)

ILLA FINCA	(1) ADREÇA	(2)		(3)		(4)			
		EPOCA	ANY	M	S	C	(b)	(c)	(s)
138	6 C. DURAN I BAS	5	1	0	0	0	0,00	0,00	0,00
138	7 C. DURAN I BAS	3	2	1856	5	3	10,50	11,50	120,75
138	8 C. DURAN I BAS	1	2	0	0	0	14,50	26,00	377,00
138	9 AV. PORTAL DE L'ANGEL	14	2	0	5	1	9,00	20,00	180,00
138	10 AV. PORTAL DE L'ANGEL	16	2	0	0	0	0,00	0,00	0,00
138	11 C. MONTSIO	4-6	1	0	0	0	14,00	16,50	231,00
138	12 C. MONTSIO	8	2	0	8	2	11,00	11,00	121,00
139	1 C. CANUDA	2	4	0	0	0	0,00	0,00	0,00
139	2 C. CANUDA	4	3	0	0	0	0,00	0,00	0,00
139	3 C. CANUDA	6	7	0	0	0	0,00	0,00	0,00
139	4 C. BOT	21	4	0	5	0	5,25	18,50	97,12
139	5 C. BOT	19	0	0	0	0	0,00	0,00	0,00
139	6 C. BOT	17	0	0	0	0	0,00	0,00	0,00
139	7 C. BOT	15	0	0	0	0	0,00	0,00	0,00
139	8 C. BOT	13	0	0	0	0	0,00	0,00	0,00
139	9 C. BOT	11	0	0	0	0	0,00	0,00	0,00
139	10 C. BOT	9	0	0	0	0	0,00	0,00	0,00
139	11 C. BOT	7	2	0	5	0	5,00	17,50	87,50
139	12 C. BOT	5	0	0	0	0	0,00	0,00	0,00
139	13 C. PORTAPERREISSA	7-9	0	0	0	0	0,00	0,00	0,00
139	14 C. PORTAPERREISSA	5	2	0	0	0	0,00	0,00	0,00
139	15 C. PORTAPERREISSA	1-3	7	0	0	0	0,00	0,00	0,00
139	16 C. LA RAMBLA (DELS ESTUDIS)	120	7	0	0	0	0,00	0,00	0,00
139	17 C. LA RAMBLA (DELS ESTUDIS)	122	7	0	0	0	0,00	0,00	0,00
139	18 C. LA RAMBLA (DELS ESTUDIS)	124	7	0	0	0	0,00	0,00	0,00
139	19 C. LA RAMBLA (DELS ESTUDIS)	126	7	0	0	0	0,00	0,00	0,00
139	20 C. LA RAMBLA (DELS ESTUDIS)	128	7	0	0	0	0,00	0,00	0,00
139	21 C. LA RAMBLA (DELS ESTUDIS)	130	3	0	10	0	18,50	24,00	444,00
140	1 C. CANUDA	16-22	6	0	0	0	0,00	0,00	0,00
141	1 PCA. VILA DE MADRID	6	6	0	0	0	0,00	0,00	0,00
141	2 PCA. VILA DE MADRID	5	6	0	0	0	0,00	0,00	0,00
141	3 PCA. VILA DE MADRID	4	6	0	0	0	0,00	0,00	0,00
141	4 PGE. DUC DE LA VICTORIA	7	6	0	0	0	0,00	0,00	0,00
141	5 PGE. DUC DE LA VICTORIA	5	6	0	0	0	0,00	0,00	0,00
141	6 PGE. DUC DE LA VICTORIA	3	6	0	0	0	0,00	0,00	0,00
141	7 PGE. DUC DE LA VICTORIA	1	6	0	0	0	0,00	0,00	0,00
141	8 C. DUC DE LA VICTORIA	9	2	0	0	0	11,00	15,00	165,00
141	9 C. DUC DE LA VICTORIA	7	2	0	0	0	8,75	15,00	131,25
141	10 C. DUC DE LA VICTORIA	5	2	0	8	0	16,00	15,00	240,00
141	11 C. PORTAPERREISSA	23	2	0	0	0	16,50	23,00	379,50
141	12 C. PORTAPERREISSA	21	0	0	0	0	0,00	0,00	0,00
141	13 C. PORTAPERREISSA	19	2	0	0	0	6,25	47,50	296,88
141	14 C. PORTAPERREISSA	17	0	0	0	0	0,00	0,00	0,00
141	15 C. PORTAPERREISSA	15	0	0	0	0	0,00	0,00	0,00
141	16 C. PORTAPERREISSA	13	2	0	0	0	0,00	0,00	0,00

(1) LOCALITZACIO: VEURE LOCALITZACIO D'ILLES A PLANOL-GUIA.  
(2) DATAIO I US: EPOCA: EDIFICACIO RESIDENCIAL: 0<1800; 1800<1<1830; 1830<2<1860; 1860<3<1890; 1890<4<1920; 1920<5<1950; 1950<6<1990. 7: NO RESIDENCIALS TOTES LES EPOQUES.  
8: SOLARS O BDP. EN CONSTRUCCIO. 9: NOUS ESPAIS LLIURES. (VEURE ANNEX 1)  
(3) MODEL: M: MODEL EDIFICATORI BASIC. S: SUBMODEL. C: CASUÍSTICA ESPECIAL. (VEURE ANNEX 2)  
(4) DADRES QUANTITATIVES: (b) ANPLADA DEL COS EDIFICAT A TOTA ALÇADA. (c) PROFUNDITAT DEL COS EDIFICAT A TOTA ALÇADA.  
(m) SUPERFICIE CONSTRUÏDA PLANTA TIPUS (b x c)



LLISTAT DE DADES D'IDENTIFICACIO DE L'EDIFICACIO.  
AMBIT URBÀ: CIUTAT ROMANA I MEDIEVAL (IL·LES 127 A 384)

ILLA FINCA	(1) ADREÇA	(2) EPOCA ANT	(3)			(4)				
			M	S	C	(b)	(c)	(s)		
141	17 C. PORTAPERREISSA	13 b.	3	0	0	0	2	0.00	0.00	0.00
141	18 C. PORTAPERREISSA	11	3	0	8	1	2	12.00	30.50	366.00
141	19 C. BOT	4	3	0	0	0	0	0.00	0.00	0.00
141	20 C. BOT	4 b.	2	0	8	0	1	9.50	16.50	156.75
141	21 C. BOT	4 c.	2	0	8	0	2	10.00	15.00	150.00
142	1 C. CANUDA	24	2	0	8	0	2	12.50	16.00	200.00
142	2 C. CANUDA	26	4	0	10	0	1	0.00	0.00	0.00
142	3 AV. PORTAL DE L'ANGEL	7	7	0	0	0	0	0.00	0.00	0.00
142	4 AV. PORTAL DE L'ANGEL	3-5	0	0	0	0	0	0.00	0.00	0.00
142	5 AV. PORTAL DE L'ANGEL	1	3	0	0	0	0	9.00	20.00	180.00
142	6 C. CUCURULLA	9	3	0	0	0	0	0.00	0.00	0.00
142	7 C. CUCURULLA	7	0	0	0	0	0	0.00	0.00	0.00
142	8 C. CUCURULLA	5	0	0	0	0	0	0.00	0.00	0.00
142	9 C. CUCURULLA	3	3	0	0	0	0	0.00	0.00	0.00
142	10 C. PORTAPERREISSA	27	5	0	0	0	0	0.00	0.00	0.00
142	11 C. PORTAPERREISSA	25	7	0	0	0	0	0.00	0.00	0.00
142	12 C. DUC DE LA VICTORIA	4	2	1858	8	0	0	9.50	19.50	185.25
142	13 C. DUC DE LA VICTORIA	6	2	0	0	0	0	9.50	20.00	190.00
142	14 C. DUC DE LA VICTORIA	8	2	0	0	0	0	13.50	17.00	229.50
142	15 C. DUC DE LA VICTORIA	10	2	0	8	0	0	12.00	17.00	204.00
142	16 C. DUC DE LA VICTORIA	12	3	0	8	0	0	21.50	14.00	301.00
142	17 C. DUC DE LA VICTORIA	14	3	0	8	0	0	21.50	12.50	268.75
143	1 C. ARCS	7	7	0	0	0	0	0.00	0.00	0.00
143	2 C. ARCS	5	0	0	0	0	0	0.00	0.00	0.00
143	3 C. ARCS	1-3	7	0	0	0	0	0.00	0.00	0.00
143	4 C. BOTERS	17	2	0	5	3	0	3.50	9.00	31.50
143	5 C. BOTERS	15	0	0	0	0	0	0.00	0.00	0.00
143	6 C. BOTERS	13	0	0	0	0	0	0.00	0.00	0.00
143	7 C. BOTERS	11	0	0	0	0	0	0.00	0.00	0.00
143	8 C. BOTERS	7-9	0	0	0	0	0	0.00	0.00	0.00
143	9 C. BOTERS	5	0	0	0	0	0	0.00	0.00	0.00
143	10 C. BOTERS	3	0	0	0	0	0	0.00	0.00	0.00
143	11 C. BOTERS	1	2	0	0	0	2	0.00	0.00	0.00
143	12 C. CUCURULLA	2	2	0	0	0	0	0.00	0.00	0.00
143	13 C. CUCURULLA	4	0	0	0	0	0	0.00	0.00	0.00
144	1 AV. PORTAL DE L'ANGEL	6	2	0	0	0	2	0.00	0.00	0.00
144	2 C. CAPELLANS	15	0	0	0	0	0	0.00	0.00	0.00
144	3 C. CAPELLANS	13	0	0	0	0	0	0.00	0.00	0.00
144	4 C. CAPELLANS	11	0	0	0	0	0	0.00	0.00	0.00
144	5 C. CAPELLANS	9	2	0	0	0	2	0.00	0.00	0.00
144	6 C. CAPELLANS	7	7	0	0	0	0	0.00	0.00	0.00
144	7 C. CAPELLANS	5	2	0	0	0	0	0.00	0.00	0.00
144	8 PÇA. NOVA	5	7	0	0	0	0	0.00	0.00	0.00
144	9 C. ARCS	6	3	0	0	0	0	0.00	0.00	0.00
144	10 C. ARCS	8	0	0	0	0	0	0.00	0.00	0.00

(1) LOCALITZACIO: VEURE LOCALITZACIO D'IL·LES A PLANOL-GUIA.

(2) DATAIO I US: EPOCA: EDIFICACIO RESIDENCIAL: 0<1800; 1800<1<1830; 1830<2<1860; 1860<3<1890; 1890<4<1920;

1920<5<1950; 1950<6<1990. 7: NO RESIDENCIALS TOTES LES EPOQUES.

8: SOLARS O EDIF. EN CONSTRUCCIO. 9: NOUS ESPAIS LLIURES. (VEURE ANNEX I)

(3) MODEL: M: MODEL EDIFICATORI BASIC. S: SUBMODEL. C: CASUISTICA ESPECIAL. (VEURE ANNEX 2)

(4) DADES QUANTITATIVES: (b) AMPLADA DEL COS EDIFICAT A TOTA ALÇADA. (c) PROFUNDITAT DEL COS EDIFICAT A TOTA ALÇADA.

(s) SUPERFICIE CONSTRUÏDA PLANTA TIPUS (b x c)

LLISTAT DE DADES D'IDENTIFICACIO DE L'EDIFICACIO.  
AMBIT URBÀ: CIUTAT ROMANA I MEDIEVAL (IL·LES 127 A 384)

ILLA FINCA	(1) ADREÇA	(2) EPOCA ANT	(3)			(4)				
			M	S	C	(b)	(c)	(s)		
144	11 C. ARCS	10	7	0	0	0	0	0.00	0.00	0.00
144	12 C. ARCS	12	6	0	0	0	0	0.00	0.00	0.00
144	13 AV. PORTAL DE L'ANGEL	4	4	0	0	0	2	0.00	0.00	0.00
145	1 C. DURAN I BAS	10-14	8	0	0	0	0	0.00	0.00	0.00
145	2 C. DURAN I BAS	16	2	0	8	2	1	12.50	19.00	237.50
145	3 C. RIPOLL	27	2	0	0	0	2	0.00	0.00	0.00
145	4 C. RIPOLL	25	0	0	0	0	0	0.00	0.00	0.00
145	5 C. RIPOLL	23	8	0	0	0	0	0.00	0.00	0.00
145	6 C. SAGRISTANS	9	0	0	0	0	0	0.00	0.00	0.00
145	7 C. SAGRISTANS	5	2	0	8	0	0	9.00	21.50	193.50
145	8 C. SAGRISTANS	3	2	0	8	0	0	10.00	21.50	215.00
146	1 C. MAGDALENES	6	3	0	8	0	2	17.50	14.00	245.00
146	2 C. JULIA PORTET	18	4	0	10	0	0	14.25	22.00	313.50
146	3 C. JULIA PORTET	18	4	0	10	0	0	13.50	22.00	297.00
146	4 VIA LAIETANA	41	5	0	0	0	0	0.00	0.00	0.00
146	5 C. JOAQUIM POU	2	5	0	0	0	0	0.00	0.00	0.00
146	6 C. JOAQUIM POU	4-6	5	0	0	0	0	0.00	0.00	0.00
146	7 C. COPONS	7	5	0	0	0	0	0.00	0.00	0.00
146	8 C. COPONS	3-5	2	0	0	0	0	0.00	0.00	0.00
146	9 C. MAGDALENES	4-6	6	0	0	0	0	0.00	0.00	0.00
147	1 C. COPONS	2	3	1869	8	0	2	22.50	11.00	247.50
147	2 C. COPONS	4	2	0	1	1	0	8.25	20.00	165.00
147	3 C. JOAQUIM POU	8	7	0	0	0	0	0.00	0.00	0.00
147	4 C. MISSER FERRER	1	3	1869	8	0	2	22.00	11.50	253.00
148	1 C. MISSER FERRER	2	3	1869	0	0	2	0.00	0.00	0.00
148	2 C. SAGRISTANS	11	7	0	0	0	0	0.00	0.00	0.00
149	1 C. CAPELLANS	4	7	0	0	0	0	0.00	0.00	0.00
149	2 AV. CATEDRAL	7	7	0	0	0	0	0.00	0.00	0.00
149	3 AV. CATEDRAL	5	7	0	0	0	0	0.00	0.00	0.00
149	4 AV. CATEDRAL	3	6	0	0	0	0	0.00	0.00	0.00
149	5 AV. CATEDRAL	1	6	0	0	0	0	0.00	0.00	0.00
150	1 VIA LAIETANA	39	7	0	0	0	0	0.00	0.00	0.00
150	2 VIA LAIETANA	37	5	0	0	0	0	0.00	0.00	0.00
150	3 VIA LAIETANA	35	7	0	0	0	0	0.00	0.00	0.00
151	1 C. LA RAMBLA (DE SANT JOSEP)	32	4	0	0	0	2	19.00	13.00	247.00
151	2 C. LA RAMBLA (DE SANT JOSEP)	30	0	0	0	0	0	0.00	0.00	0.00
151	3 C. LA RAMBLA (DE SANT JOSEP)	28	0	0	0	0	0	0.00	0.00	0.00
151	4 C. LA RAMBLA (DE SANT JOSEP)	26	0	0	0	0	0	0.00	0.00	0.00
151	5 C. LA RAMBLA (DE SANT JOSEP)	24	3	0	8	0	0	9.50	15.50	147.25
151	6 C. LA RAMBLA (DE SANT JOSEP)	22	0	0	0	0	0	0.00	0.00	0.00
151	7 C. LA RAMBLA (DE SANT JOSEP)	20	0	0	0	0	0	0.00	0.00	0.00
151	8 C. LA RAMBLA (DE SANT JOSEP)	18	0	0	0	0	0	0.00	0.00	0.00
151	9 C. LA RAMBLA (DE SANT JOSEP)	16	0	0	0	0	0	0.00	0.00	0.00
151	10 C. LA RAMBLA (DE SANT JOSEP)	14	2	0	0	0	0	0.00	0.00	0.00
151	11 C. LA RAMBLA (DE SANT JOSEP)	12	0	0	0	0	0	0.00	0.00	0.00

(1) LOCALITZACIO: VEURE LOCALITZACIO D'IL·LES A PLANOL-GUIA.

(2) DATAIO I US: EPOCA: EDIFICACIO RESIDENCIAL: 0<1800; 1800<1<1830; 1830<2<1860; 1860<3<1890; 1890<4<1920;

1920<5<1950; 1950<6<1990. 7: NO RESIDENCIALS TOTES LES EPOQUES.

8: SOLARS O EDIF. EN CONSTRUCCIO. 9: NOUS ESPAIS LLIURES. (VEURE ANNEX I)

(3) MODEL: M: MODEL EDIFICATORI BASIC. S: SUBMODEL. C: CASUISTICA ESPECIAL. (VEURE ANNEX 2)

(4) DADES QUANTITATIVES: (b) AMPLADA DEL COS EDIFICAT A TOTA ALÇADA. (c) PROFUNDITAT DEL COS EDIFICAT A TOTA ALÇADA.

(s) SUPERFICIE CONSTRUÏDA PLANTA TIPUS (b x c)

LLISTAT DE DADES D'IDENTIFICACIO DE L'EDIFICACIO.  
AMBIT URBÀ: CIUTAT ROMANA I MEDIEVAL (IL·LES 127 A 384)

IL·LA	FIN·CA	(1) ADRE·ÇA	(2) EPO·CA	ANY	(3)			(4)					
					M	S	C	(b)	(c)	(s)			
151	12 C.	LA RAMBLA (DE SANT JOSEF)	8-10	8	0	0	0	0	0	0	0	0	0
151	13 C.	LA RAMBLA (DE SANT JOSEF)	8	0	0	0	0	0	0	0	0	0	0
151	14 C.	LA RAMBLA (DE SANT JOSEF)	4	0	0	0	0	0	0	0	0	0	0
151	15 C.	LA RAMBLA (DE SANT JOSEF)	2	4	0	0	0	2	13.00	10.00	130.00		
151	16 C.	CARDENAL CASAÑAS	5	0	0	0	0	0	0.00	0.00	0.00		
151	17 C.	ROCA	1	6	0	0	0	0	0.00	0.00	0.00		
151	18 C.	ROCA	3	2	0	0	0	0	0.00	0.00	0.00		
151	19 C.	ROCA	5	0	0	0	0	0	0.00	0.00	0.00		
151	20 C.	ROCA	7	0	0	0	0	0	0.00	0.00	0.00		
151	21 C.	ROCA	9	0	0	0	0	0	0.00	0.00	0.00		
151	22 C.	ROCA	11	2	0	0	0	0	11.50	10.00	115.00		
151	23 C.	ROCA	13	0	0	0	0	0	0.00	0.00	0.00		
152	1 C.	PORTAFERRISSA	4	1	0	5	3	2	6.00	15.00	90.00		
152	2 C.	PORTAFERRISSA	6	2	0	0	0	0	0.00	0.00	0.00		
152	3 C.	PORTAFERRISSA	8	2	0	8	1	0	13.00	23.00	377.00		
152	4 C.	PORTAFERRISSA	10	2	0	0	0	2	9.50	27.00	256.50		
152	5 C.	PETRITXOL	15	2	0	0	0	0	0.00	0.00	0.00		
152	6 C.	PETRITXOL	13	3	0	0	0	0	0.00	0.00	0.00		
152	7 C.	PETRITXOL	11	0	0	0	0	0	0.00	0.00	0.00		
152	8 C.	PETRITXOL	9	0	0	0	0	0	0.00	0.00	0.00		
152	9 C.	PETRITXOL	7	0	0	0	0	0	0.00	0.00	0.00		
152	10 C.	PETRITXOL	5	4	0	0	0	0	0.00	0.00	0.00		
152	11 C.	PETRITXOL	3	0	0	0	0	0	0.00	0.00	0.00		
152	12 C.	PETRITXOL	1	0	0	0	0	0	0.00	0.00	0.00		
152	13 P·ÇA.	PI	2	2	0	0	0	0	0.00	0.00	0.00		
152	14 P·ÇA.	PI	1	0	0	0	0	0	0.00	0.00	0.00		
152	15 C.	CARDENAL CASAÑAS	19	2	0	0	0	0	12.50	15.50	193.75		
152	16 C.	CARDENAL CASAÑAS	15-17	2	0	8	0	0	9.75	23.50	229.12		
152	17 C.	ROCA	2	2	0	5	0	2	5.50	22.50	123.75		
152	18 C.	ROCA	4	1	0	0	0	0	0.00	0.00	0.00		
152	19 C.	ROCA	6	1	0	0	0	0	0.00	0.00	0.00		
152	20 C.	ROCA	8	1	0	0	0	0	0.00	0.00	0.00		
152	21 C.	ROCA	10	2	0	0	0	0	0.00	0.00	0.00		
152	22 C.	ROCA	12	0	0	0	0	0	0.00	0.00	0.00		
152	23 C.	ROCA	14	2	0	0	0	0	0.00	0.00	0.00		
152	24 C.	ROCA	16	2	0	0	0	0	0.00	0.00	0.00		
152	25 C.	ROCA	18	0	0	0	0	0	0.00	0.00	0.00		
152	26 C.	ROCA	20	2	0	0	0	0	0.00	0.00	0.00		
152	27 C.	ROCA	22	2	0	0	0	0	0.00	0.00	0.00		
152	28 C.	ROCA	24	1	0	0	0	0	0.00	0.00	0.00		
152	29 C.	ROCA	26	1	0	0	0	0	13.50	4.50	60.75		
152	30 C.	ROCA	28	0	0	0	0	0	0.00	0.00	0.00		
152	31 C.	ROCA	30	0	0	0	0	0	0.00	0.00	0.00		
152	32 C.	ROCA	32	1	0	8	2	1	10.50	13.50	141.75		
153	1 C.	PORTAFERRISSA	12	3	0	0	0	2	7.50	28.50	213.75		

(1) LOCALITZACIO: VEURE LOCALITZACIO D'IL·LES A PLANOL·GU·IA.

(2) DATA·CIO I US: EPO·CA: EDIFICACIO RESIDENCIAL: 0<1800; 1800<1<1830; 1830<2<1860; 1860<3<1890; 1890<4<1920;  
1920<5<1950; 1950<6<1990. 7: NO RESIDENCIALS TOTES LES EPOQUES.

8: SOLARS O EDIF·EN CONSTRUCCIO. 9: NOUS ESPAIS LLIURES. (VEURE ANNEX 1)

(3) MODEL: M: MODEL EDIFICATORI BASIC. S: SUBMODEL. C: CASU·ISTICA ESPECIAL. (VEURE ANNEX 2)

(4) DADES QUANTITATIVES: (b) AMPLADA DEL COS EDIFICAT A TOTA AL·ÇADA. (c) PROFUNDITAT DEL COS EDIFICAT A TOTA AL·ÇADA.

(s) SUPERFICIE CONSTRU·IDA PLANTA TIPUS (b x c)

LLISTAT DE DADES D'IDENTIFICACIO DE L'EDIFICACIO.  
AMBIT URBÀ: CIUTAT ROMANA I MEDIEVAL (IL·LES 127 A 384)

IL·LA	FIN·CA	(1) ADRE·ÇA	(2) EPO·CA	ANY	(3)			(4)					
					M	S	C	(b)	(c)	(s)			
153	2 C.	PORTAFERRISSA	14	3	0	0	0	0	7.50	28.50	213.75		
153	3 C.	PORTAFERRISSA	16	0	0	0	0	0	0.00	0.00	0.00		
153	4 C.	PORTAFERRISSA	18	3	0	14	0	1	16.50	34.50	569.25		
153	5 C.	PORTAFERRISSA	20	2	0	0	0	0	0.00	0.00	0.00		
153	6 C.	PORTAFERRISSA	22	0	0	0	0	0	0.00	0.00	0.00		
153	7 C.	PORTAFERRISSA	24	0	0	0	0	0	0.00	0.00	0.00		
153	8 C.	PORTAFERRISSA	26	0	0	0	0	0	0.00	0.00	0.00		
153	9 C.	PORTAFERRISSA	28	0	0	0	0	0	0.00	0.00	0.00		
153	10 C.	PEROT LO LLADRE	5	0	0	0	0	0	0.00	0.00	0.00		
153	11 C.	PEROT LO LLADRE	3	2	0	8	0	0	8.50	13.00	110.50		
153	12 C.	PEROT LO LLADRE	1	0	0	0	0	0	0.00	0.00	0.00		
153	13 C.	PI	5	0	0	0	0	0	0.00	0.00	0.00		
153	14 C.	PI	3	2	0	5	0	0	9.00	18.50	166.50		
153	15 C.	PI	1	0	0	0	0	0	0.00	0.00	0.00		
153	16 P·ÇA.	SANT JOSEF ORIOL	2	2	0	0	0	0	0.00	0.00	0.00		
153	17 P·ÇA.	SANT JOSEF ORIOL	1	0	0	0	0	0	0.00	0.00	0.00		
153	18 P·ÇA.	PI	3-4	0	0	0	0	0	0.00	0.00	0.00		
153	19 C.	PETRITXOL	2	0	0	0	0	0	0.00	0.00	0.00		
153	20 C.	PETRITXOL	4	3	0	0	0	0	0.00	0.00	0.00		
153	21 C.	PETRITXOL	6	2	0	5	0	1	5.00	22.00	110.00		
153	22 C.	PETRITXOL	8	3	0	10	0	1	17.00	22.00	374.00		
153	23 C.	PETRITXOL	10	3	1883	1	0	1	5.50	22.00	121.00		
153	24 C.	PETRITXOL	12	3	0	10	0	0	11.00	25.00	275.00		
153	25 C.	PETRITXOL	14	0	0	0	0	0	0.00	0.00	0.00		
153	26 C.	PETRITXOL	16	1	0	0	0	0	0.00	0.00	0.00		
154	1 C.	PORTAFERRISSA	30	0	0	0	0	0	0.00	0.00	0.00		
154	2 C.	PORTAFERRISSA	32	0	0	0	0	0	0.00	0.00	0.00		
154	3 C.	PORTAFERRISSA	34	2	0	0	0	2	13.00	18.50	240.50		
154	4 C.	PI	11	0	0	0	0	0	0.00	0.00	0.00		
154	5 C.	PI	9	2	0	0	0	0	0.00	0.00	0.00		
154	6 C.	PI	7	0	0	0	0	0	0.00	0.00	0.00		
155	1 C.	BOTERS	2	2	0	16	0	2	16.00	26.00	416.00		
155	2 C.	BOTERS	4	2	0	16	8	0	16.00	26.00	416.00		
155	3 C.	BOTERS	6	2	0	0	0	0	12.50	22.00	275.00		
155	4 C.	BOTERS	8	2	0	0	0	0	16.00	18.00	288.00		
155	5 C.	BOTERS	10	3	0	8	0	1	8.00	21.00	168.00		
155	6 C.	BOTERS	12	2	0	5	2	1	5.00	14.00	70.00		
155	7 C.	BOTERS	14	2	0	5	3	0	5.50	13.50	74.25		
155	8 C.	BOTERS	16	8	0	0	0	0	0.00	0.00	0.00		
155	9 C.	PALLA	37	3	0	0	0	0	0.00	0.00	0.00		
155	10 C.	PALLA	33-35	0	0	0	0	0	0.00	0.00	0.00		
155	11 C.	PALLA	29-31	2	0	8	2	1	8.50	11.00	93.50		
155	12 C.	PALLA	27	2	0	0	0	0	0.00	0.00	0.00		
155	13 C.	PALLA	25	0	0	0	0	0	0.00	0.00	0.00		
155	14 C.	PALLA	23	2	0	0	0	0	0.00	0.00	0.00		

(1) LOCALITZACIO: VEURE LOCALITZACIO D'IL·LES A PLANOL·GU·IA.

(2) DATA·CIO I US: EPO·CA: EDIFICACIO RESIDENCIAL: 0<1800; 1800<1<1830; 1830<2<1860; 1860<3<1890; 1890<4<1920;  
1920<5<1950; 1950<6<1990. 7: NO RESIDENCIALS TOTES LES EPOQUES.

8: SOLARS O EDIF·EN CONSTRUCCIO. 9: NOUS ESPAIS LLIURES. (VEURE ANNEX 1)

(3) MODEL: M: MODEL EDIFICATORI BASIC. S: SUBMODEL. C: CASU·ISTICA ESPECIAL. (VEURE ANNEX 2)

(4) DADES QUANTITATIVES: (b) AMPLADA DEL COS EDIFICAT A TOTA AL·ÇADA. (c) PROFUNDITAT DEL COS EDIFICAT A TOTA AL·ÇADA.

(s) SUPERFICIE CONSTRU·IDA PLANTA TIPUS (b x c)



LLISTAT DE DADRES D'IDENTIFICACIO DE L'EDIFICACIO.  
AMBIT URBÀ: CIUTAT ROMANA I MEDIEVAL (IL·LES 127 A 384)

ILLA FINCA	(1) ADREÇA		(2)		(3)			(4)			
			EPOCA	ANY	M	S	C	(b)	(c)	(s)	
155	15 C.	PALLA	21	0	0	0	0	0	0.00	0.00	0.00
155	16 C.	PALLA	19	0	0	0	0	0	0.00	0.00	0.00
155	17 C.	PALLA	17	7	0	0	0	0	0.00	0.00	0.00
155	18 C.	PALLA	13-15	0	0	0	0	0	0.00	0.00	0.00
155	19 C.	PALLA	11	0	0	0	0	0	0.00	0.00	0.00
155	20 C.	PALLA	9	0	0	0	0	0	0.00	0.00	0.00
155	21 C.	PALLA	7	3	0	0	0	0	0.00	0.00	0.00
155	22 C.	PALLA	1	0	0	0	0	0	0.00	0.00	0.00
155	23 C.	PI	6	1	0	0	0	0	0.00	0.00	0.00
155	24 C.	PI	8	2	0	0	0	0	0.00	0.00	0.00
155	25 C.	PI	10	3	0	0	0	0	0.00	0.00	0.00
155	26 C.	PI	12	3	0	0	0	0	0.00	0.00	0.00
155	27 C.	PI	14	0	0	0	0	0	0.00	0.00	0.00
156	1 C.	BISBE	5	7	0	0	0	0	0.00	0.00	0.00
156	2 PÇA.	SANT PELIP NERI	S/N	7	0	0	0	0	0.00	0.00	0.00
156	3 PÇA.	SANT PELIP NERI	5-6	7	0	0	0	0	0.00	0.00	0.00
156	4 PÇA.	SANT PELIP NERI	1	6	0	0	0	0	0.00	0.00	0.00
156	5 C.	SANT SEVER	3	2	0	0	2	0	0.00	0.00	0.00
156	6 C.	SANT SEVER	1	0	0	0	0	0	0.00	0.00	0.00
156	7 C.	BAIXADA DE SANTA EULALIA	3	0	0	0	0	0	0.00	0.00	0.00
156	8 C.	BAIXADA DE SANTA EULALIA	1	0	0	0	0	0	0.00	0.00	0.00
156	9 C.	BANTS NOUS	22	0	0	0	0	0	0.00	0.00	0.00
156	10 C.	PALLA	12-16	8	0	0	0	0	0.00	0.00	0.00
157	1 C.	PALLA	6	3	0	0	2	0	0.00	0.00	0.00
157	2 C.	PALLA	6 b.	3	0	10	0	1	0.00	0.00	0.00
157	3 C.	PALLA	4	0	0	0	0	0	0.00	0.00	0.00
157	4 C.	PALLA	2	2	0	8	0	2	14.50	16.50	239.25
157	5 PÇA.	SANT JOSEP ORIOL	4	7	0	0	0	0	0.00	0.00	0.00
158	1 C.	MONTJUIC DEL BISBE	S/N	7	0	0	0	0	0.00	0.00	0.00
158	2 C.	MONTJUIC DEL BISBE	3	2	0	0	2	0	0.00	0.00	0.00
158	3 C.	SANT SEVER	9-11	7	0	0	0	0	0.00	0.00	0.00
158	4 C.	SANT SEVER	7	1	0	0	0	0	10.50	27.00	283.50
158	5 C.	SANT SEVER	5	0	0	0	0	0	0.00	0.00	0.00
159	1 AV.	CATBORAL	6-8	7	0	0	0	0	0.00	0.00	0.00
159	2	VIA LAIETANA	31	5	0	0	0	0	0.00	0.00	0.00
159	3	VIA LAIETANA	29	5	0	0	0	0	0.00	0.00	0.00
160	1 C.	CARDENAL CASANAS	16	7	0	0	0	0	0.00	0.00	0.00
160	2 C.	CARDENAL CASANAS	14	0	0	0	0	0	0.00	0.00	0.00
160	3 C.	CARDENAL CASANAS	10-12	3	0	0	0	0	0.00	0.00	0.00
160	4 C.	CARDENAL CASANAS	6-8	7	0	0	0	0	0.00	0.00	0.00
160	5 C.	CARDENAL CASANAS	4	0	0	0	0	0	0.00	0.00	0.00
160	6 C.	BOQUERIA	1-7	4	0	0	2	0	0.00	0.00	0.00
160	7 C.	BOQUERIA	9	1	0	5	0	1	0.00	0.00	0.00
160	8 C.	BOQUERIA	11-15	4	0	0	0	0	0.00	0.00	0.00
160	9 C.	BOQUERIA	17-19	7	0	0	0	0	0.00	0.00	0.00

- (1) LOCALITZACIO: VEURE LOCALITZACIO D'IL·LES A PLANOL-GUIA.  
(2) DATAIO I US: EPOCA: EDIFICACIO RESIDENCIAL: 0<1800; 1800<1<1830; 1830<2<1860; 1860<3<1890; 1890<4<1920;  
1920<5<1950; 1950<6<1990. 7: NO RESIDENCIALS TOTES LES EPOQUES.  
8: SOLARS O EDIF. EN CONSTRUCCIO. 9: NOUS ESPAIS LLIURES. (VEURE ANNEX 1)  
(3) MODEL: M: MODEL EDIFICATORI BASIC. S: SUBMODEL. C: CASUISTICA ESPECIAL. (VEURE ANNEX 2)  
(4) DADRES QUANTITATIVES: (b) AMPLADA DEL COS EDIFICAT A TOTA ALÇADA. (c) PROPUNDITAT DEL COS EDIFICAT A TOTA ALÇADA.  
(a) SUPERFICIE CONSTRUÏDA PLANTA TIPUS (b x c)

LLISTAT DE DADRES D'IDENTIFICACIO DE L'EDIFICACIO.  
AMBIT URBÀ: CIUTAT ROMANA I MEDIEVAL (IL·LES 127 A 384)

ILLA FINCA	(1) ADREÇA		(2)		(3)			(4)			
			EPOCA	ANY	M	S	C	(b)	(c)	(s)	
160	10 C.	BOQUERIA	21	7	0	0	0	0	0.00	0.00	0.00
160	11 C.	BOQUERIA	23	7	0	0	0	0	0.00	0.00	0.00
160	12 C.	BOQUERIA	25	0	0	0	0	0	0.00	0.00	0.00
160	13 C.	ALSINA	1-3	0	0	0	0	0	0.00	0.00	0.00
160	14 PÇA.	RAMON ANDREU	2	2	0	0	0	0	0.00	0.00	0.00
161	1 PÇA.	SANT JOSEP ORIOL	10	4	1904	0	0	0	17.50	17.50	306.25
162	1 C.	CECS DE LA BOQUERIA	3	2	0	0	2	0	0.00	0.00	0.00
162	2 C.	BOQUERIA	31	0	0	0	0	0	0.00	0.00	0.00
162	3 C.	BOQUERIA	29	1	0	0	2	0	0.00	0.00	0.00
163	1 PÇA.	SANT JOSEP ORIOL	5	4	0	5	0	2	7.25	8.50	61.62
163	2 C.	AVE MARIA	2	1	0	10	0	1	13.00	21.00	273.00
163	3 C.	BANTS NOUS	15	2	0	10	0	2	18.50	20.50	379.25
163	4 C.	BANTS NOUS	13	3	0	10	0	1	14.50	20.50	297.25
163	5 C.	BANTS NOUS	11	4	0	14	0	1	0.00	0.00	0.00
163	6 C.	BANTS NOUS	9	0	0	0	0	0	0.00	0.00	0.00
163	7 C.	BANTS NOUS	7	3	0	5	0	1	0.00	0.00	0.00
163	8 C.	BANTS NOUS	5	2	1860	8	0	1	10.50	21.50	225.75
163	9 C.	BANTS NOUS	3	1	0	0	0	0	0.00	0.00	0.00
163	10 C.	BOQUERIA	47	0	0	0	0	0	0.00	0.00	0.00
163	11 C.	BOQUERIA	45	0	0	0	0	0	0.00	0.00	0.00
163	12 C.	BOQUERIA	43	0	0	0	0	0	0.00	0.00	0.00
163	13 C.	BOQUERIA	37-41	7	0	0	0	0	0.00	0.00	0.00
163	14 C.	CECS DE LA BOQUERIA	2	2	0	1	0	2	11.50	20.00	230.00
163	15 C.	CECS DE LA BOQUERIA	4	0	0	0	0	0	0.00	0.00	0.00
163	16 C.	CECS DE LA BOQUERIA	6	0	0	0	0	0	0.00	0.00	0.00
163	17 C.	CECS DE LA BOQUERIA	8	7	0	0	0	0	0.00	0.00	0.00
163	18 PÇA.	SANT JOSEP ORIOL	9	3	1876	0	0	0	0.00	0.00	0.00
163	19 PÇA.	SANT JOSEP ORIOL	8	0	0	0	0	0	0.00	0.00	0.00
163	20 PÇA.	SANT JOSEP ORIOL	7	0	0	0	0	0	0.00	0.00	0.00
163	21 PÇA.	SANT JOSEP ORIOL	6	4	0	0	0	0	13.00	8.50	110.50
164	1 C.	BAIXADA DE SANTA EULALIA	2	0	0	0	0	0	0.00	0.00	0.00
164	2 C.	BAIXADA DE SANTA EULALIA	4	2	1852	0	0	0	0.00	0.00	0.00
164	3 C.	SANT SEVER	2	0	0	0	0	0	0.00	0.00	0.00
164	4 C.	SANT SEVER	4	6	0	0	0	0	0.00	0.00	0.00
164	5 C.	ARC DE SANT RAMON	11 b.	2	0	0	0	0	0.00	0.00	0.00
164	6 C.	ARC DE SANT RAMON	11	2	0	0	0	2	0.00	0.00	0.00
164	7 C.	ARC DE SANT RAMON	7-9	7	0	0	0	0	0.00	0.00	0.00
164	8 C.	ARC DE SANT RAMON	5 b.	2	0	0	0	0	0.00	0.00	0.00
164	9 C.	ARC DE SANT RAMON	5	2	0	0	0	0	0.00	0.00	0.00
164	10 C.	ARC DE SANT RAMON	3	0	0	0	0	0	0.00	0.00	0.00
164	11 C.	CALL	5-7	0	0	0	0	0	0.00	0.00	0.00
164	12 C.	CALL	3	0	0	0	0	0	0.00	0.00	0.00
164	13 C.	BANTS NOUS	2	1	0	0	0	2	0.00	0.00	0.00
164	14 C.	BANTS NOUS	4	0	0	0	0	0	0.00	0.00	0.00
164	15 C.	BANTS NOUS	6	0	0	0	0	0	0.00	0.00	0.00

- (1) LOCALITZACIO: VEURE LOCALITZACIO D'IL·LES A PLANOL-GUIA.  
(2) DATAIO I US: EPOCA: EDIFICACIO RESIDENCIAL: 0<1800; 1800<1<1830; 1830<2<1860; 1860<3<1890; 1890<4<1920;  
1920<5<1950; 1950<6<1990. 7: NO RESIDENCIALS TOTES LES EPOQUES.  
8: SOLARS O EDIF. EN CONSTRUCCIO. 9: NOUS ESPAIS LLIURES. (VEURE ANNEX 1)  
(3) MODEL: M: MODEL EDIFICATORI BASIC. S: SUBMODEL. C: CASUISTICA ESPECIAL. (VEURE ANNEX 2)  
(4) DADRES QUANTITATIVES: (b) AMPLADA DEL COS EDIFICAT A TOTA ALÇADA. (c) PROPUNDITAT DEL COS EDIFICAT A TOTA ALÇADA.  
(a) SUPERFICIE CONSTRUÏDA PLANTA TIPUS (b x c)

LLISTAT DE DADRES D'IDENTIFICACIO DE L'EDIFICACIO.  
AMBIT URBA: CIUTAT ROMANA I MEDIEVAL (ILLES 127 A 384)

ILLA PINÇA	(1) ADREÇA	(2) EPOCA ANY	(3)			(4)		
			M	S	C	(b)	(c)	(s)
164	16 C. BANYS NOUS	8	2	0	8	0	0	17.50 15.50 271.25
164	17 C. BANYS NOUS	10	2	0	0	0	0	0.00 0.00 0.00
164	18 C. BANYS NOUS	12	2	0	8	1	1	12.00 25.00 300.00
164	19 C. BANYS NOUS	14	2	0	0	0	0	0.00 0.00 0.00
164	20 C. BANYS NOUS	16	4	0	0	0	0	0.00 0.00 0.00
165	1 C. SANT DOMENEC DEL CALL	15	1	0	0	0	2	0.00 0.00 0.00
165	2 C. ARC DE SANT RAMON	10	2	1859	0	0	2	0.00 0.00 0.00
166	1 C. SANT DOMENEC DEL CALL	11	2	0	8	2	1	0.00 0.00 0.00
166	2 C. SANT DOMENEC DEL CALL	9	2	0	8	0	1	0.00 0.00 0.00
166	3 C. SANT DOMENEC DEL CALL	7	0	0	0	0	0	0.00 0.00 0.00
166	4 C. MARLET	1	2	0	8	0	2	18.00 16.00 288.00
166	5 C. ARC DE SANT RAMON	8	7	0	0	0	0	0.00 0.00 0.00
167	1 C. SANT DOMENEC DEL CALL	3-5	0	0	0	0	0	0.00 0.00 0.00
167	2 C. SANT DOMENEC DEL CALL	1	2	0	0	0	2	17.50 18.00 315.00
167	3 C. CALL	11 b.	0	0	0	0	0	0.00 0.00 0.00
167	4 C. CALL	11	0	0	0	0	0	0.00 0.00 0.00
167	5 C. CALL	9	0	0	0	0	0	0.00 0.00 0.00
167	6 C. ARC DE SANT RAMON	6	2	0	0	0	2	12.50 25.00 312.50
168	1 C. SANT SEVER	6	0	0	0	0	0	0.00 0.00 0.00
168	2 C. SANT SEVER	8	0	0	0	0	0	0.00 0.00 0.00
168	3 C. SANT SEVER	10	2	0	0	0	2	0.00 0.00 0.00
168	4 C. SANT HONORAT	11	2	0	0	0	0	0.00 0.00 0.00
168	5 C. SANT HONORAT	9	2	1849	5	1	0	11.50 19.00 218.50
168	6 C. SANT HONORAT	7	2	0	0	0	0	0.00 0.00 0.00
168	7 C. SANT HONORAT	5	0	0	0	0	0	0.00 0.00 0.00
168	8 C. FRUITA	3	0	0	0	0	0	0.00 0.00 0.00
168	9 C. FRUITA	1	0	0	0	0	0	0.00 0.00 0.00
168	10 C. SANT DOMENEC DEL CALL	10	2	0	8	0	1	0.00 0.00 0.00
168	11 C. SANT DOMENEC DEL CALL	12	2	0	8	0	0	12.50 20.50 256.25
168	12 C. SANT DOMENEC DEL CALL	14	1	0	0	0	0	0.00 0.00 0.00
169	1 C. SANT HONORAT	3	2	0	0	0	2	0.00 0.00 0.00
169	2 C. SANT HONORAT	1	3	1866	10	0	2	29.00 13.00 377.00
169	3 C. CALL	17-19	1	0	0	0	2	0.00 0.00 0.00
169	4 C. SANT DOMENEC DEL CALL	4	0	0	0	0	0	0.00 0.00 0.00
169	5 C. SANT DOMENEC DEL CALL	6	0	0	0	0	0	0.00 0.00 0.00
170	1 C. BISBE	4-8	7	0	0	0	0	0.00 0.00 0.00
170	2 C. BISBE	2 bis	3	1873	0	0	0	22.00 11.00 242.00
170	3 C. BISBE	2	0	0	0	0	0	0.00 0.00 0.00
170	4 C. PARADIS	3	2	0	0	0	2	0.00 0.00 0.00
170	5 C. PARADIS	5	2	0	0	0	2	0.00 0.00 0.00
171	1 C. PIETAT	8	0	0	0	0	0	0.00 0.00 0.00
171	2 C. PRENERIA	5	2	0	0	0	2	0.00 0.00 0.00
171	3 C. PRENERIA	3	2	0	0	0	0	0.00 0.00 0.00
171	4 C. PRENERIA	1	3	0	0	0	2	0.00 0.00 0.00
171	5 C. LLIBRETERIA	19	2	1854	0	0	0	0.00 0.00 0.00

- (1) LOCALITZACIO: VEURE LOCALITZACIO D'ILLES A PLANOL-GUIA.  
(2) DATAIO I US: EPOCA: EDIFICACIO RESIDENCIAL: 0<1800; 1800<1<1830; 1830<2<1860; 1860<3<1890; 1890<4<1920; 1920<5<1950; 1950<6<1990. 7: NO RESIDENCIALS TOTES LES EPOQUES.  
8: SOLARS O EDIF.BN CONSTRUCCIO. 9: NOUS ESPAIS LLIURES. (VEURE ANNEX 1)  
(3) MODEL: M: MODEL EDIFICATORI BASIC. S: SUBMODEL. C: CASUISTICA ESPECIAL. (VEURE ANNEX 2)  
(4) DADRES QUANTITATIVES: (b) AMPLADA DEL COS EDIFICAT A TOTA ALÇADA. (c) PROFUNDITAT DEL COS EDIFICAT A TOTA ALÇADA.  
(m) SUPERFICIE CONSTRUIDA PLANTA TIPUS (b x c)

LLISTAT DE DADRES D'IDENTIFICACIO DE L'EDIFICACIO.  
AMBIT URBA: CIUTAT ROMANA I MEDIEVAL (ILLES 127 A 384)

ILLA PINÇA	(1) ADREÇA	(2) EPOCA ANY	(3)			(4)		
			M	S	C	(b)	(c)	(s)
171	6 C. LLIBRETERIA	17	2	0	0	0	0	6.00 11.50 69.00
171	7 C. LLIBRETERIA	15	0	0	0	0	0	0.00 0.00 0.00
171	8 C. LLIBRETERIA	13	2	0	0	0	0	0.00 0.00 0.00
171	9 C. LLIBRETERIA	11	2	0	0	0	0	0.00 0.00 0.00
171	10 C. LLIBRETERIA	9	2	0	5	2	0	3.75 11.50 43.12
171	11 C. LLIBRETERIA	7	2	0	0	0	0	0.00 0.00 0.00
171	12 C. LLIBRETERIA	5	2	0	10	6	1	13.00 21.00 273.00
171	13 C. PARADIS	2	2	0	0	0	2	0.00 0.00 0.00
171	14 C. PARADIS	4	2	0	0	0	2	0.00 0.00 0.00
171	15 C. PARADIS	S/N	7	0	0	0	0	0.00 0.00 0.00
171	16 C. PARADIS	S/N	7	0	0	0	0	0.00 0.00 0.00
172	1 C. VEGUER	13	0	0	0	0	0	0.00 0.00 0.00
172	2 C. VEGUER	11	0	0	0	0	0	0.00 0.00 0.00
172	3 C. VEGUER	9	0	0	0	0	0	0.00 0.00 0.00
172	4 C. VEGUER	7	0	0	0	0	0	0.00 0.00 0.00
172	5 C. VEGUER	5	0	0	0	0	0	0.00 0.00 0.00
172	6 C. PRENERIA	6-10	2	0	0	0	2	13.50 10.50 141.75
172	7 C. PRENERIA	12	2	0	5	3	0	4.25 10.50 44.62
172	8 C. PRENERIA	14	0	0	0	0	0	0.00 0.00 0.00
173	1 C. VEGUER	3	0	0	0	0	0	0.00 0.00 0.00
173	2 C. VEGUER	1	0	0	0	0	0	0.00 0.00 0.00
173	3 C. PRENERIA	2	1	0	0	0	2	0.00 0.00 0.00
174	1 C. TAPINERIA	3	2	0	0	0	0	0.00 0.00 0.00
174	2 C. TAPINERIA	1	2	0	0	0	2	0.00 0.00 0.00
175	1 PÇA. RAMON BERENGUER EL GRAN	1	5	0	0	0	0	0.00 0.00 0.00
175	2 PÇA. ANGEL	1-3	7	0	0	0	0	0.00 0.00 0.00
176	1 C. BOQUERIA	2	0	0	0	0	0	0.00 0.00 0.00
176	2 C. BOQUERIA	4	0	0	0	0	0	0.00 0.00 0.00
176	3 C. BOQUERIA	6	0	0	0	0	0	0.00 0.00 0.00
176	4 C. FERRAN	3-5	1	0	0	0	2	0.00 0.00 0.00
176	5 C. FERRAN	1	7	0	0	0	0	0.00 0.00 0.00
176	6 C. LA RAMBLA (DELS CAPUTXINS)	64	1	0	5	0	1	5.00 22.50 112.50
176	7 C. LA RAMBLA (DELS CAPUTXINS)	66	2	0	8	0	1	12.00 25.00 300.00
176	8 C. LA RAMBLA (DELS CAPUTXINS)	68	3	0	8	0	1	7.00 24.50 171.50
176	9 C. LA RAMBLA (DELS CAPUTXINS)	70	2	0	0	0	0	0.00 0.00 0.00
176	10 C. LA RAMBLA (DELS CAPUTXINS)	72	2	0	0	0	0	0.00 0.00 0.00
176	11 C. LA RAMBLA (DELS CAPUTXINS)	74	3	0	0	0	0	0.00 0.00 0.00
176	12 C. LA RAMBLA (DELS CAPUTXINS)	76	3	0	0	0	0	0.00 0.00 0.00
176	13 C. LA RAMBLA (DELS CAPUTXINS)	78	4	1894	0	0	2	0.00 0.00 0.00
177	1 C. BOQUERIA	8	0	0	0	0	0	0.00 0.00 0.00
177	2 C. BOQUERIA	10	2	0	0	0	0	0.00 0.00 0.00
177	3 C. BOQUERIA	12	0	0	0	0	0	0.00 0.00 0.00
177	4 C. QUINTANA	4	1	0	7	0	0	18.00 10.00 180.00
177	5 C. QUINTANA	6	1	0	1	0	0	8.50 15.00 127.50
177	6 C. QUINTANA	8-10	2	0	0	0	0	0.00 0.00 0.00

- (1) LOCALITZACIO: VEURE LOCALITZACIO D'ILLES A PLANOL-GUIA.  
(2) DATAIO I US: EPOCA: EDIFICACIO RESIDENCIAL: 0<1800; 1800<1<1830; 1830<2<1860; 1860<3<1890; 1890<4<1920; 1920<5<1950; 1950<6<1990. 7: NO RESIDENCIALS TOTES LES EPOQUES.  
8: SOLARS O EDIF.BN CONSTRUCCIO. 9: NOUS ESPAIS LLIURES. (VEURE ANNEX 1)  
(3) MODEL: M: MODEL EDIFICATORI BASIC. S: SUBMODEL. C: CASUISTICA ESPECIAL. (VEURE ANNEX 2)  
(4) DADRES QUANTITATIVES: (b) AMPLADA DEL COS EDIFICAT A TOTA ALÇADA. (c) PROFUNDITAT DEL COS EDIFICAT A TOTA ALÇADA.  
(m) SUPERFICIE CONSTRUIDA PLANTA TIPUS (b x c)



LLISTAT DE DADRES D'IDENTIFICACIO DE L'EDIFICACIO.  
AMBIT URBA: CIUTAT ROMANA I MEDIEVAL (ILLES 127 A 384)

ILLA PINÇA	(1) ADREÇA	(2) EPOCA ANY	(3)			(4)		
			M	S	C	(b)	(c)	(s)
177	7 C. QUINTANA	12	1	0	5	0	0	5.00 19.00 85.00
177	8 C. QUINTANA	16	1	0	0	0	2	6.50 10.00 65.00
177	9 C. FERRAN	11	1	0	0	0	0	0.00 0.00 0.00
177	10 C. FERRAN	9	1	0	5	1	0	3.75 9.00 33.75
177	11 C. FERRAN	7	1	0	0	0	2	0.00 0.00 0.00
177	12 C. AROLAS	5	1	0	5	0	2	10.00 16.00 160.00
178	1 C. BOQUERIA	14	2	0	0	0	2	8.00 13.00 104.00
178	2 C. BOQUERIA	16	2	0	0	0	0	0.00 0.00 0.00
178	3 C. BOQUERIA	18	0	0	0	0	0	0.00 0.00 0.00
178	4 C. BOQUERIA	20	0	0	0	0	0	0.00 0.00 0.00
178	5 C. BOQUERIA	22	0	0	0	0	0	0.00 0.00 0.00
178	6 C. RAURIC	4	0	0	0	0	0	0.00 0.00 0.00
178	7 C. RAURIC	6	2	0	0	0	0	9.00 18.00 162.00
178	8 C. RAURIC	8	2	0	0	0	0	11.50 19.00 218.50
178	9 C. RAURIC	10	1	0	8	0	2	18.50 10.50 194.25
178	10 C. FERRAN	19	1	0	8	0	0	9.25 20.00 185.00
178	11 C. FERRAN	17	1	0	8	0	0	9.50 20.00 190.00
178	12 C. QUINTANA	11	1	0	8	0	2	22.50 10.00 225.00
178	13 C. QUINTANA	9	7	0	0	0	0	0.00 0.00 0.00
178	14 C. QUINTANA	7	2	0	8	0	0	9.50 14.00 133.00
178	15 C. QUINTANA	5	2	0	5	3	0	6.75 14.50 97.88
179	1 C. BOQUERIA	24	0	0	0	0	0	0.00 0.00 0.00
179	2 C. BOQUERIA	26	1	0	5	0	1	4.00 20.50 82.00
179	3 C. BOQUERIA	28	1	0	8	0	1	9.00 23.50 211.50
179	4 C. ARC DE SANTA EULALIA	2-4	2	0	1	0	2	4.75 26.50 126.88
179	5 C. FERRAN	25	1	0	0	0	2	0.00 0.00 0.00
179	6 C. RAURIC	5	1	0	0	0	2	22.00 11.50 253.00
179	7 C. RAURIC	3	0	0	0	0	0	0.00 0.00 0.00
180	1 C. BOQUERIA	30-32	0	0	0	0	0	0.00 0.00 0.00
180	2 C. BOQUERIA	34	0	0	0	0	0	0.00 0.00 0.00
180	3 C. FERRAN	31	1	0	0	0	2	0.00 0.00 0.00
180	4 C. FERRAN	29	1	0	5	2	1	6.50 9.50 61.75
180	5 C. FERRAN	27	3	0	5	2	2	4.50 10.50 47.25
181	1 C. BOQUERIA	36	0	0	0	0	0	0.00 0.00 0.00
181	2 C. BOQUERIA	38	0	0	0	0	0	0.00 0.00 0.00
181	3 C. BOQUERIA	40	0	0	0	0	0	0.00 0.00 0.00
181	4 C. BOQUERIA	42	0	0	0	0	0	0.00 0.00 0.00
181	5 C. BOQUERIA	44	0	0	0	0	0	0.00 0.00 0.00
181	6 C. AVINTO	4	2	0	0	0	2	8.50 19.50 165.75
181	7 C. FERRAN	35	2	0	0	0	0	0.00 0.00 0.00
181	8 C. FERRAN	33	0	0	0	0	0	0.00 0.00 0.00
181	9 C. ARC DEL REMBI	3	0	0	0	0	0	0.00 0.00 0.00
182	1 C. FERRAN	53	0	0	0	0	0	0.00 0.00 0.00
182	2 C. FERRAN	51	2	1842	5	0	1	0.00 0.00 0.00
182	3 C. FERRAN	49	0	0	0	0	0	0.00 0.00 0.00

(1) LOCALITZACIO: VEURE LOCALITZACIO D'ILLES A PLANOL-GUIA.  
(2) DATAIO I US: EPOCA: EDIFICACIO RESIDENCIAL: 0<1800; 1800<1<1830; 1830<2<1860; 1860<3<1890; 1890<4<1920; 1920<5<1950; 1950<6<1990. T: NO RESIDENCIALS TOTES LES EPOQUES.  
8: SOLARS O EDIF.EM CONSTRUCCIO. 9: NOUS ESPAIS LLIBRES. (VEURE ANNEX 1)  
(3) MODEL: M: MODEL EDIFICATORI BASIC. S: SUBMODEL. C: CASUISTICA ESPECIAL. (VEURE ANNEX 2)  
(4) DADRES QUANTITATIVES: (b) AMPLADA DEL COS EDIFICAT A TOTA ALÇADA. (c) PROPORNDITAT DEL COS EDIFICAT A TOTA ALÇADA.  
(a) SUPERFICIE CONSTRUIDA PLANTA TIPUS (b x c)

LLISTAT DE DADRES D'IDENTIFICACIO DE L'EDIFICACIO.  
AMBIT URBA: CIUTAT ROMANA I MEDIEVAL (ILLES 127 A 384)

ILLA PINÇA	(1) ADREÇA	(2) EPOCA ANY	(3)			(4)		
			M	S	C	(b)	(c)	(s)
182	4 C. FERRAN	47	2	0	0	0	0	0.00 0.00 0.00
182	5 C. FERRAN	43-45	2	0	8	2	0	10.00 16.00 160.00
182	6 C. FERRAN	41	2	0	0	0	0	13.00 14.50 188.50
182	7 C. FERRAN	39	2	0	10	0	1	13.00 22.00 286.00
182	8 C. AVINTO	5	2	0	1	0	2	5.75 21.00 120.75
182	9 C. AVINTO	3	0	0	0	0	0	0.00 0.00 0.00
182	10 C. AVINTO	1	0	0	0	0	0	0.00 0.00 0.00
182	11 C. CALL	2	0	0	0	0	0	0.00 0.00 0.00
182	12 C. CALL	4	0	0	0	0	0	0.00 0.00 0.00
182	13 C. CALL	6	2	0	0	0	0	6.00 6.50 39.00
182	14 C. CALL	8	2	0	8	2	1	8.50 20.00 170.00
182	15 C. CALL	10	2	0	7	2	1	9.00 17.50 157.50
182	16 C. CALL	12	2	0	0	0	0	3.75 4.50 16.88
182	17 C. CALL	14	0	0	0	0	0	0.00 0.00 0.00
183	1 C. FERRAN	61	2	0	8	0	2	12.00 15.50 186.00
183	2 C. FERRAN	59	0	0	0	0	0	0.00 0.00 0.00
183	3 C. FERRAN	57	2	0	0	0	0	0.00 0.00 0.00
183	4 C. FERRAN	55	0	0	0	0	0	0.00 0.00 0.00
184	1 C. JAUME I	3 bis	2	0	8	0	2	10.00 18.00 180.00
184	2 C. JAUME I	3	0	0	0	0	0	0.00 0.00 0.00
184	3 C. JAUME I	1 bis	0	0	0	0	0	0.00 0.00 0.00
184	4 C. JAUME I	1	2	0	0	0	2	11.00 18.50 203.50
185	1 C. JAUME I	11	0	0	0	0	0	17.50 20.50 358.75
185	2 C. JAUME I	7-9	2	0	0	0	0	0.00 0.00 0.00
185	3 C. JAUME I	5	0	0	0	0	0	0.00 0.00 0.00
186	1 C. JAUME I	15	0	0	0	0	0	0.00 0.00 0.00
186	2 C. JAUME I	13	2	1845	0	0	2	0.00 0.00 0.00
186	3 C. DAGUERIA	1	0	0	0	0	0	0.00 0.00 0.00
186	4 C. BAIXADA DE LA LLIBRETERIA	4	0	0	0	0	0	0.00 0.00 0.00
187	1 C. JAUME I	19	7	0	0	0	0	0.00 0.00 0.00
187	2 C. JAUME I	17	2	0	0	0	2	0.00 0.00 0.00
187	3 C. TROMPETRES	1	0	0	0	0	0	0.00 0.00 0.00
187	4 C. BAIXADA DE LA LLIBRETERIA	10	0	0	0	0	0	0.00 0.00 0.00
187	5 C. BAIXADA DE LA LLIBRETERIA	12	0	0	0	0	0	0.00 0.00 0.00
188	1 C. FERRAN	2	4	0	0	0	2	8.00 14.00 112.00
188	2 C. FERRAN	4	1	0	0	0	0	9.00 15.00 135.00
188	3 C. FERRAN	6	1	0	0	0	0	10.50 16.00 168.00
188	4 PGE. MADDOZ	4	2	0	0	0	2	5.50 16.50 90.75
188	5 C. FERRAN	10	2	0	0	0	2	0.00 0.00 0.00
188	6 C. FERRAN	12	1	0	8	0	2	0.00 0.00 0.00
188	7 C. VIDRE	4	2	0	0	0	2	0.00 0.00 0.00
188	8 PGE. MADDOZ	5	2	0	0	0	2	0.00 0.00 0.00
188	9 PGE. MADDOZ	6	2	0	0	0	2	0.00 0.00 0.00
188	10 PCA. RETAL	3	2	0	0	0	2	0.00 0.00 0.00
188	11 PCA. RETAL	2	2	0	0	0	0	10.50 11.00 115.50

(1) LOCALITZACIO: VEURE LOCALITZACIO D'ILLES A PLANOL-GUIA.  
(2) DATAIO I US: EPOCA: EDIFICACIO RESIDENCIAL: 0<1800; 1800<1<1830; 1830<2<1860; 1860<3<1890; 1890<4<1920; 1920<5<1950; 1950<6<1990. T: NO RESIDENCIALS TOTES LES EPOQUES.  
8: SOLARS O EDIF.EM CONSTRUCCIO. 9: NOUS ESPAIS LLIBRES. (VEURE ANNEX 1)  
(3) MODEL: M: MODEL EDIFICATORI BASIC. S: SUBMODEL. C: CASUISTICA ESPECIAL. (VEURE ANNEX 2)  
(4) DADRES QUANTITATIVES: (b) AMPLADA DEL COS EDIFICAT A TOTA ALÇADA. (c) PROPORNDITAT DEL COS EDIFICAT A TOTA ALÇADA.  
(a) SUPERFICIE CONSTRUIDA PLANTA TIPUS (b x c)

LLISTAT DE DADES D'IDENTIFICACIO DE L'EDIFICACIO.  
AMBIT URBÀ: CIUTAT ROMANA I MEDIEVAL (IL·LES 127 A 384)

ILLA FINÇA	(1) ADREÇA	(2) EPOCA ANY	(3)		(4)					
			M	S	C	(b)	(c)	(s)		
188	12 C. COLOM	3	2	0	0	0	2	0.00	0.00	0.00
188	13 C. COLOM	1	2	0	0	0	2	0.00	0.00	0.00
188	14 C. LA RAMBLA	48	4	0	5	0	0	7.00	11.00	77.00
188	15 C. LA RAMBLA	50	1	0	5	0	0	6.00	11.00	66.00
188	16 C. LA RAMBLA	52	2	0	0	0	0	6.50	10.50	68.25
188	17 C. LA RAMBLA	54	1	0	8	0	0	13.00	11.00	143.00
188	18 C. LA RAMBLA	56	1	0	7	0	0	14.00	11.00	154.00
188	19 C. LA RAMBLA	58	5	0	0	0	0	0.00	0.00	0.00
189	1 C. FERRAN	14	2	0	8	0	2	21.50	12.00	258.00
189	2 C. FERRAN	16	2	0	8	2	0	10.50	12.50	131.25
189	3 C. FERRAN	18	2	0	0	0	2	11.50	8.00	92.00
189	4 C. HEURES	S/N	2	0	0	0	2	12.50	30.50	381.25
189	5 C. VIDRE	1	2	0	8	0	2	15.00	11.50	172.50
190	1 C. HEURES	12	2	0	0	0	0	0.00	0.00	0.00
190	2 C. HEURES	4-10	3	1865	0	0	2	0.00	0.00	0.00
190	3 C. HEURES	20	0	0	0	0	0	0.00	0.00	0.00
190	4 PÇA. RETAL	8	2	0	0	0	2	0.00	0.00	0.00
191	1 PÇA. RETAL	18	2	0	0	0	2	17.50	17.50	306.25
191	2 PÇA. RETAL	17	2	0	0	0	0	14.50	22.00	319.00
191	3 PÇA. RETAL		2	0	0	0	0	0.00	0.00	0.00
191	4 C. ESCUDELLERS	5-7-9	2	0	0	0	0	0.00	0.00	0.00
191	5 PÇA. TEATRE	8	2	0	0	0	2	10.50	14.50	152.25
191	6 C. LA RAMBLA	33-37	2	0	0	0	2	0.00	0.00	0.00
192	1 PÇA. RETAL	15	2	0	0	0	2	0.00	0.00	0.00
192	2 PÇA. RETAL	14	2	0	0	0	0	0.00	0.00	0.00
192	3 PÇA. RETAL	13	2	0	0	0	0	0.00	0.00	0.00
192	4 C. VIDRE	6	2	0	8	2	0	11.00	9.50	104.50
192	5 C. VIDRE	8	2	0	5	2	0	5.75	9.50	54.62
192	6 C. ESCUDELLERS	23-29	3	0	0	0	2	0.00	0.00	0.00
192	7 C. ESCUDELLERS	21	0	0	0	0	0	0.00	0.00	0.00
192	8 C. ESCUDELLERS	19	7	0	0	0	0	0.00	0.00	0.00
192	9 C. ESCUDELLERS	17	3	0	5	1	0	5.50	28.00	154.00
192	10 C. ESCUDELLERS	15	2	0	5	3	2	5.00	24.50	122.50
193	1 PÇA. RETAL	9	2	0	0	0	0	0.00	0.00	0.00
193	2 PÇA. RETAL	10	2	0	0	0	0	0.00	0.00	0.00
193	3 C. TRES LLITS	4	0	0	0	0	0	0.00	0.00	0.00
193	4 C. TRES LLITS	6-8	0	0	0	0	0	0.00	0.00	0.00
193	5 C. TRES LLITS	10	2	0	8	0	2	11.50	9.50	109.25
193	6 C. ESCUDELLERS BLANCS	4	0	0	0	0	0	0.00	0.00	0.00
193	7 C. ESCUDELLERS BLANCS	6	1	0	5	0	1	5.00	22.00	110.00
193	8 C. ESCUDELLERS BLANCS	8	2	0	0	0	0	0.00	0.00	0.00
193	9 C. ESCUDELLERS BLANCS	10	1	0	0	0	0	0.00	0.00	0.00
193	10 C. ESCUDELLERS BLANCS	12	2	0	10	5	1	12.50	22.00	275.00
193	11 C. ESCUDELLERS BLANCS	14	1	0	0	0	0	0.00	0.00	0.00
193	12 C. AGLA	4	0	0	0	0	0	0.00	0.00	0.00

- (1) LOCALITZACIO: VEURE LOCALITZACIO D'IL·LES A PLANOL-GUIA.  
 (2) DATAIO I US: EPOCA: EDIFICACIO RESIDENCIAL: 0<1800; 1800<1<1830; 1830<2<1860; 1860<3<1890; 1890<4<1920; 1920<5<1950; 1950<6<1990. 7: NO RESIDENCIALS TOTES LES EPOQUES.  
 8: SOLARS O EDIF. EN CONSTRUCCIO. 9: NOUS ESPAIS LLIURES. (VEURE ANNEX 1)  
 (3) MODEL: M: MODEL EDIFICATORI BASIC. S: SUBMODEL. C: CASUISTICA ESPECIAL. (VEURE ANNEX 2)  
 (4) DADES QUANTITATIVES: (b) AMPLADA DEL COS EDIFICAT A TOTA ALÇADA. (c) PROFUNDITAT DEL COS EDIFICAT A TOTA ALÇADA.  
 (s) SUPERFICIE CONSTRUÏDA PLANTA TIPUS (b x c)

LLISTAT DE DADES D'IDENTIFICACIO DE L'EDIFICACIO.  
AMBIT URBÀ: CIUTAT ROMANA I MEDIEVAL (IL·LES 127 A 384)

ILLA FINÇA	(1) ADREÇA	(2) EPOCA ANY	(3)		(4)					
			M	S	C	(b)	(c)	(s)		
193	13 C. AGLA	6-8	2	0	9	0	2	12.50	23.50	293.75
193	14 C. ESCUDELLERS	33	2	0	5	0	0	5.75	24.50	140.88
193	15 C. ESCUDELLERS	31	2	0	10	0	2	18.00	22.50	405.00
193	16 C. VIDRE	5	2	0	8	2	0	10.00	13.50	135.00
193	17 C. VIDRE	7	2	0	0	0	2	0.00	0.00	0.00
193	18 PÇA. RETAL	11	2	0	0	0	0	14.00	18.00	252.00
194	1 C. RAURIC	7	2	0	0	0	2	0.00	0.00	0.00
194	2 C. FERRAN	22	2	0	5	2	0	5.00	7.00	35.00
194	3 C. FERRAN	24-26	2	0	0	0	0	0.00	0.00	0.00
194	4 C. FERRAN	28	7	0	0	0	0	0.00	0.00	0.00
194	5 C. FERRAN	30	2	0	0	0	0	20.00	23.50	470.00
194	6 C. AVINYO	6	2	0	10	0	2	16.00	23.50	376.00
194	7 C. AVINYO	8-10	2	0	5	0	2	10.50	18.00	189.00
194	8 C. AVINYO	12	2	0	10	5	1	14.00	21.50	301.00
194	9 C. AVINYO	13	2	1863	0	0	2	5.50	24.00	132.00
194	10 C. LLBONA	11	2	0	0	0	0	0.00	0.00	0.00
194	11 C. LLBONA	3-5	0	0	0	0	0	0.00	0.00	0.00
194	12 C. LLBONA	1	0	0	0	0	0	0.00	0.00	0.00
194	13 C. RAURIC	21	0	0	0	0	0	0.00	0.00	0.00
194	14 C. RAURIC	19	0	0	0	0	0	0.00	0.00	0.00
194	15 C. RAURIC	17	2	0	0	0	2	0.00	0.00	0.00
194	16 C. RAURIC	15	0	0	0	0	0	0.00	0.00	0.00
194	17 C. RAURIC	13	1	0	0	0	2	0.00	0.00	0.00
194	18 C. RAURIC	11	2	0	5	3	2	5.50	18.50	101.75
194	19 C. RAURIC	9	0	0	0	0	0	0.00	0.00	0.00
195	1 C. LLBONA	2	0	0	0	0	0	0.00	0.00	0.00
195	2 C. LLBONA	4	2	0	10	0	0	14.50	28.00	406.00
195	3 C. LLBONA	6	2	0	0	0	0	6.00	28.00	168.00
195	4 C. LLBONA	8-10	2	0	8	0	1	0.00	0.00	0.00
195	5 C. LLBONA	12	2	0	0	0	0	11.00	12.00	132.00
195	6 C. LLBONA	14	2	0	0	0	2	0.00	0.00	0.00
195	7 C. AVINYO	18	2	0	0	0	0	0.00	0.00	0.00
195	8 C. AVINYO	18 b.	2	0	0	0	0	0.00	0.00	0.00
195	9 C. AVINYO	20	2	1848	16	0	0	16.50	25.00	412.50
195	10 C. AVINYO	22	4	0	13	0	0	12.00	31.50	378.00
195	11 C. AVINYO	24	0	0	0	0	0	0.00	0.00	0.00
195	12 C. AVINYO	26	0	0	0	0	0	0.00	0.00	0.00
195	13 C. AVINYO	28	1	0	0	0	0	0.00	0.00	0.00
195	14 C. ARAI	11	2	0	0	0	2	0.00	0.00	0.00
195	15 C. ARAI	9	0	0	0	0	0	0.00	0.00	0.00
195	16 C. ARAI	7	2	0	5	0	0	6.50	12.00	78.00
195	17 C. ARAI	5	0	0	0	0	0	0.00	0.00	0.00
195	18 C. ARAI	3	3	0	0	0	0	0.00	0.00	0.00
195	19 C. ARAI	1	0	0	0	0	0	0.00	0.00	0.00
195	20 C. ESCUDELLERS	57	2	0	0	0	0	0.00	0.00	0.00

- (1) LOCALITZACIO: VEURE LOCALITZACIO D'IL·LES A PLANOL-GUIA.  
 (2) DATAIO I US: EPOCA: EDIFICACIO RESIDENCIAL: 0<1800; 1800<1<1830; 1830<2<1860; 1860<3<1890; 1890<4<1920; 1920<5<1950; 1950<6<1990. 7: NO RESIDENCIALS TOTES LES EPOQUES.  
 8: SOLARS O EDIF. EN CONSTRUCCIO. 9: NOUS ESPAIS LLIURES. (VEURE ANNEX 1)  
 (3) MODEL: M: MODEL EDIFICATORI BASIC. S: SUBMODEL. C: CASUISTICA ESPECIAL. (VEURE ANNEX 2)  
 (4) DADES QUANTITATIVES: (b) AMPLADA DEL COS EDIFICAT A TOTA ALÇADA. (c) PROFUNDITAT DEL COS EDIFICAT A TOTA ALÇADA.  
 (s) SUPERFICIE CONSTRUÏDA PLANTA TIPUS (b x c)



LLISTAT DE DADRES D'IDENTIFICACIO DE L'EDIFICACIO.  
AMBIT URBÀ: CIUTAT ROMANA I MEDIEVAL (ILLES 127 A 384)

ILLA PINÇA	(1) ADREÇA	(2) EPOCA ANY	(3)			(4)		
			M	S	C	(b)	(c)	(s)
195	21 C. ESCUDELLERS	23-55	3	0	0	0	0	8.50 25.50 216.75
195	22 C. ESCUDELLERS	49-51	2	0	0	0	0	0.00 0.00 0.00
195	23 C. ESCUDELLERS	47	2	0	5	0	1	4.00 23.00 92.00
195	24 C. ESCUDELLERS	45	0	0	0	0	0	0.00 0.00 0.00
195	25 C. ESCUDELLERS	43	1	0	5	2	0	4.50 11.00 49.50
195	26 C. AGLA	9	3	0	1	0	2	6.25 22.00 137.50
195	27 C. AGLA	7	2	0	0	0	0	0.00 0.00 0.00
195	28 C. AGLA	3-5	2	0	9	0	1	0.00 0.00 0.00
195	29 C. AGLA	1	2	0	5	0	1	0.00 0.00 0.00
195	30 C. ESCUDELLERS BLANCS	7	1	0	0	0	0	0.00 0.00 0.00
195	31 C. ESCUDELLERS BLANCS	5	0	0	0	0	0	0.00 0.00 0.00
195	32 C. ESCUDELLERS BLANCS	3 bis	2	0	16	0	0	25.50 23.00 586.50
195	33 C. ESCUDELLERS BLANCS	2	2	0	5	0	0	9.25 14.50 134.12
196	1 C. AVINYÓ	7	3	0	10	0	2	23.50 13.00 305.50
196	2 C. FERRAN	34	3	0	14	0	0	20.00 23.50 470.00
196	3 C. FERRAN	36-38	3	0	0	0	0	0.00 0.00 0.00
196	4 C. FERRAN	40	7	0	0	0	0	0.00 0.00 0.00
196	5 C. FERRAN	42	7	0	0	0	0	0.00 0.00 0.00
196	6 C. PAS DE L'ENSENYANÇA	2	2	0	0	0	0	0.00 0.00 0.00
196	7 C. PAS DE L'ENSENYANÇA	2 bis	2	0	8	0	2	17.00 17.50 297.50
196	8 PGE. CREDIT	7	3	0	0	0	2	0.00 0.00 0.00
196	9 PGE. CREDIT	5	3	0	5	1	0	8.00 16.50 132.00
196	10 PGE. CREDIT	3	3	0	5	1	0	8.00 17.00 136.00
196	11 PGE. CREDIT	4	3	0	5	1	0	8.00 17.50 140.00
196	12 PGE. CREDIT	6	3	0	5	1	0	8.00 17.50 140.00
196	13 PGE. CREDIT	8	3	0	5	1	0	8.00 17.50 140.00
196	14 C. BAIXADA DE SANT MIQUEL	3-5	3	0	0	0	0	23.00 10.00 230.00
196	15 C. AVINYÓ	9	3	0	8	0	2	17.00 23.50 399.50
196	16 C. AVINYÓ	7 bis	3	0	10	0	0	16.00 24.00 384.00
197	1 C. BAIXADA DE SANT MIQUEL	4	0	0	0	0	0	0.00 0.00 0.00
197	2 C. GREGANTS	2	2	0	0	0	0	10.50 27.00 283.50
197	3 C. CERVANTES	7	3	0	10	5	2	15.50 20.00 310.00
197	4 C. CERVANTES	5	3	0	14	7	1	12.50 22.00 275.00
197	5 C. CERVANTES	3	3	0	0	0	0	0.00 0.00 0.00
197	6 C. CERVANTES	1	2	1851	8	0	2	21.00 14.00 294.00
197	7 C. AVINYÓ	19	5	0	0	0	0	0.00 0.00 0.00
197	8 C. AVINYÓ	17	0	0	0	0	0	0.00 0.00 0.00
197	9 C. AVINYÓ	16	4	0	8	1	0	13.50 22.50 303.75
197	10 C. AVINYÓ	11-13	4	0	0	0	2	0.00 0.00 0.00
197	11 C. BAIXADA DE SANT MIQUEL	4	3	0	5	1	0	8.00 19.00 152.00
197	12 C. BAIXADA DE SANT MIQUEL	6	3	0	5	1	2	9.50 16.50 156.75
197	13 C. POU DOLÇ	4	2	0	5	4	0	13.50 7.50 101.25
198	1 C. FERRAN	46	2	0	10	5	2	19.00 21.50 408.50
198	2 C. FERRAN	44	2	0	0	0	2	0.00 0.00 0.00
199	1 C. CIUTAT	7	7	0	0	0	0	0.00 0.00 0.00

(1) LOCALITZACIO: VEURE LOCALITZACIO D'ILLES A PLANOL-GUIA.

(2) DATAIO I US: EPOCA: EDIFICACIO RESIDENCIAL: 0<1800; 1800<1<1830; 1830<2<1860; 1860<3<1890; 1890<4<1920;  
1920<5<1950; 1950<6<1990. 7: NO RESIDENCIALS TOTES LES EPOQUES.  
8: SOLARS O EDIF. EN CONSTRUCCIO. 9: NOUS ESPAIS LLIBRES. (VEURE ANNEX 1)

(3) MODEL: M: MODEL EDIFICATORI BASIC. S: SUBMODEL. C: CASUÍSTICA ESPECIAL. (VEURE ANNEX 2)

(4) DADRES QUANTITATIVES: (b) AMPLADA DEL COS EDIFICAT A TOTA ALÇADA. (c) PROFUNDITAT DEL COS EDIFICAT A TOTA ALÇADA.  
(s) SUPERFICIE CONSTRUÏDA PLANTA TIPUS (b x c)

LLISTAT DE DADRES D'IDENTIFICACIO DE L'EDIFICACIO.  
AMBIT URBÀ: CIUTAT ROMANA I MEDIEVAL (ILLES 127 A 384)

ILLA PINÇA	(1) ADREÇA	(2) EPOCA ANY	(3)			(4)		
			M	S	C	(b)	(c)	(s)
200	1 C. JAUME I	8	2	0	8	0	2	23.50 16.50 387.75
200	2 C. JAUME I	10	2	0	0	0	2	18.50 16.00 296.00
200	3 C. DAGUERIA	7	2	0	5	0	1	0.00 0.00 0.00
200	4 C. DAGUERIA	9	2	0	0	0	0	0.00 0.00 0.00
200	5 C. DAGUERIA	11	0	0	0	0	0	0.00 0.00 0.00
200	6 C. DAGUERIA	13	0	0	0	0	0	0.00 0.00 0.00
200	7 C. DAGUERIA	15	0	0	0	0	0	0.00 0.00 0.00
200	8 C. DAGUERIA	17	0	0	0	0	0	0.00 0.00 0.00
200	9 C. HERCULES	7	0	0	0	0	0	0.00 0.00 0.00
200	10 C. HERCULES	5	0	0	0	0	0	0.00 0.00 0.00
200	11 C. HERCULES	3	0	0	0	0	0	0.00 0.00 0.00
201	1 PÇA. SANT JUST	S/N	7	0	0	0	0	0.00 0.00 0.00
201	2 C. PALMA DE SANT JUST	2	1	0	0	0	0	0.00 0.00 0.00
201	3 C. PALMA DE SANT JUST	4	1	0	0	0	0	0.00 0.00 0.00
201	4 C. PALMA DE SANT JUST	6	0	0	0	0	0	0.00 0.00 0.00
201	5 C. PALMA DE SANT JUST	8	0	0	0	0	0	0.00 0.00 0.00
201	6 C. BELLAFILIA	3	0	0	0	0	0	0.00 0.00 0.00
201	7 C. BELLAFILIA	1	0	0	0	0	0	0.00 0.00 0.00
201	8 C. CIUTAT	7	3	0	16	0	0	0.00 0.00 0.00
201	9 C. CIUTAT	5	3	1863	16	0	0	0.00 0.00 0.00
201	10 C. CIUTAT	3	2	1838	0	0	2	11.00 15.50 170.50
202	1 C. FERRAN	12	0	0	0	0	0	0.00 0.00 0.00
202	2 C. FERRAN	14	2	1852	0	0	0	0.00 0.00 0.00
202	3 C. FERRAN	16	2	0	8	2	1	9.00 16.50 148.50
202	4 C. FERRAN	18	2	0	5	0	2	8.00 12.50 100.00
202	5 C. SOTS-TINENT NAVARRO	4	7	0	0	0	0	0.00 0.00 0.00
202	6 PÇA. SANT JUST	4	0	0	0	0	0	0.00 0.00 0.00
202	7 C. DAGUERIA	13	0	0	0	0	0	0.00 0.00 0.00
202	8 C. DAGUERIA	11	0	0	0	0	0	0.00 0.00 0.00
202	9 C. DAGUERIA	9	0	0	0	0	0	0.00 0.00 0.00
202	10 C. DAGUERIA	7	0	0	0	0	0	0.00 0.00 0.00
203	1 VIA LAIETANA	23	5	0	0	0	0	0.00 0.00 0.00
203	2 VIA LAIETANA	21	5	0	0	0	0	0.00 0.00 0.00
203	3 VIA LAIETANA	19	5	0	0	0	0	0.00 0.00 0.00
204	1 C. BISBE CAÇADOR	4	7	0	0	0	0	0.00 0.00 0.00
204	2 C. BAIXADA DEL CAÇADOR	3-3 bis	0	0	0	0	0	0.00 0.00 0.00
204	3 C. BAIXADA DEL CAÇADOR	1	0	0	0	0	0	0.00 0.00 0.00
204	4 C. LLEDO	3	0	0	0	0	0	0.00 0.00 0.00
204	5 C. LLEDO	1	0	0	0	0	0	0.00 0.00 0.00
205	1 C. PALMA DE SANT JUST	1	1	0	0	0	2	0.00 0.00 0.00
205	2 C. LLEDO	4-5 bis	0	0	0	0	0	0.00 0.00 0.00
205	3 C. LLEDO	8	0	0	0	0	0	0.00 0.00 0.00
205	4 C. PALMA DE SANT JUST	7	0	0	0	0	0	0.00 0.00 0.00
205	5 C. PALMA DE SANT JUST	5	0	0	0	0	0	0.00 0.00 0.00
205	6 C. PALMA DE SANT JUST	3	0	0	0	0	0	0.00 0.00 0.00

(1) LOCALITZACIO: VEURE LOCALITZACIO D'ILLES A PLANOL-GUIA.

(2) DATAIO I US: EPOCA: EDIFICACIO RESIDENCIAL: 0<1800; 1800<1<1830; 1830<2<1860; 1860<3<1890; 1890<4<1920;  
1920<5<1950; 1950<6<1990. 7: NO RESIDENCIALS TOTES LES EPOQUES.  
8: SOLARS O EDIF. EN CONSTRUCCIO. 9: NOUS ESPAIS LLIBRES. (VEURE ANNEX 1)

(3) MODEL: M: MODEL EDIFICATORI BASIC. S: SUBMODEL. C: CASUÍSTICA ESPECIAL. (VEURE ANNEX 2)

(4) DADRES QUANTITATIVES: (b) AMPLADA DEL COS EDIFICAT A TOTA ALÇADA. (c) PROFUNDITAT DEL COS EDIFICAT A TOTA ALÇADA.  
(s) SUPERFICIE CONSTRUÏDA PLANTA TIPUS (b x c)

LLISTAT DE DADES D'IDENTIFICACIO DE L'EDIFICACIO.  
AMBIT URBÀ: CIUTAT ROMANA I MEDISEVAL (ILLES 127 A 384)

ILLA FINCA	(1) ADREÇA	(2)		(3)			(4)				
		EPOCA	ANY	M	S	C	(b)	(c)	(s)		
206	1	VIA LAIETANA	17	5	0	0	0	0	0.00	0.00	0.00
206	2	VIA LAIETANA	15	5	0	0	0	0	0.00	0.00	0.00
206	3	VIA LAIETANA	13	5	0	0	0	0	0.00	0.00	0.00
206	4	VIA LAIETANA	11	5	0	0	0	0	0.00	0.00	0.00
207	1	TOTA LA ILLA		9	0	0	0	0	0.00	0.00	0.00
208	1 C.	AVINYÓ	30	0	0	0	0	0	0.00	0.00	0.00
208	2 C.	AVINYÓ	32	1	0	16	8	0	19.50	19.00	370.50
208	3 C.	AVINYÓ	34	1	0	0	0	2	0.00	0.00	0.00
209	1 C.	CERVANTES	2	2	1856	8	0	2	18.00	16.50	297.00
209	2 C.	CERVANTES	4	2	0	8	0	1	11.00	14.50	159.50
209	3 C.	CERVANTES	6	2	0	0	0	2	16.50	16.50	255.75
209	4 C.	PALAU	4	2	1859	16	0	0	25.00	23.00	575.00
209	5 C.	PALAU	6	2	1859	16	0	2	21.50	15.00	322.50
209	6 C.	CONTESSA DE SOBRADIEU	3	2	1859	8	0	0	13.50	21.50	290.25
209	7 C.	CONTESSA DE SOBRADIEU	1	2	1859	8	0	2	22.00	16.00	352.00
209	8 C.	AVINYÓ	23	7	0	0	0	0	0.00	0.00	0.00
210	1 C.	TEMPLARIS	12	1	0	8	0	2	15.50	9.00	139.50
210	2 C.	TEMPLARIS	6-10	2	0	0	0	0	13.50	11.00	148.50
210	3 C.	TEMPLARIS	2-4	2	0	0	0	2	13.00	14.00	182.00
210	4 C.	PALAU	3	2	1857	0	0	0	21.00	12.50	262.50
210	5 C.	PALAU	5	2	1857	16	0	2	21.50	20.00	430.00
210	6 C.	ATAULP	6	2	0	8	0	2	15.00	17.00	255.00
210	7 C.	ATAULP	4	7	0	0	0	0	0.00	0.00	0.00
211	1 C.	TEMPLARIS	16	2	0	0	0	2	0.00	0.00	0.00
211	2 C.	CIUTAT	10	2	1846	5	2	1	0.00	0.00	0.00
211	3 C.	CIUTAT	12	2	0	0	0	0	0.00	0.00	0.00
211	4 C.	CIUTAT	14	2	0	0	0	2	0.00	0.00	0.00
211	5 C.	CALBLLA	1	0	0	0	0	0	0.00	0.00	0.00
211	6 C.	ATAULP	1	2	0	0	0	0	14.00	9.00	126.00
211	7 C.	TEMPLARIS	14	3	0	0	0	2	0.00	0.00	0.00
212	1 C.	BELLAPILA	4	7	0	0	0	0	0.00	0.00	0.00
212	2 C.	PALMA DE SANT JUST	12	2	0	8	2	1	9.00	14.50	130.50
212	3 C.	CONBTA	5	0	0	0	0	0	0.00	0.00	0.00
212	4 C.	CONBTA	3	0	0	0	0	0	0.00	0.00	0.00
212	5 C.	CIUTAT	13	2	0	0	0	2	0.00	0.00	0.00
212	6 C.	CIUTAT	11	3	0	0	0	2	0.00	0.00	0.00
213	1 C.	LLEDO	10	3	0	0	0	2	0.00	0.00	0.00
214	1 C.	LLEDO	5	3	1884	0	0	2	0.00	0.00	0.00
214	2 C.	BAIXADA DEL CAÇADOR	6	2	0	0	0	0	0.00	0.00	0.00
214	3 C.	BAIXADA DEL CAÇADOR	8	8	0	0	0	0	0.00	0.00	0.00
214	4 C.	SOTS-TINENT NAVARRO	20	8	0	0	0	0	0.00	0.00	0.00
214	5 C.	SOTS-TINENT NAVARRO	22	8	0	0	0	0	0.00	0.00	0.00
214	6 C.	SOTS-TINENT NAVARRO	24	2	0	8	0	0	10.75	18.50	198.88
214	7 C.	SOTS-TINENT NAVARRO	26	2	0	8	0	0	11.00	16.50	181.50
214	8 C.	SOTS-TINENT NAVARRO	28	2	1846	0	0	0	0.00	0.00	0.00

(1) LOCALITZACIO: VEURE LOCALITZACIO D'ILLES A PLANOL-GUIA.  
(2) DATAIO I US: EPOCA: EDIFICACIO RESIDENCIAL: 0<1800; 1800<1<1830; 1830<2<1860; 1860<3<1890; 1890<4<1920; 1920<5<1950; 1950<6<1990. 7: NO RESIDENCIALS TOTES LES EPOQUES.  
8: SOLARS O EDIF. EN CONSTRUCCIO. 9: NOUS ESPAIS LLIBRES. (VEURE ANNEX 1)  
(3) MODEL: M: MODEL EDIFICATORI BASIC. S: SUBMODEL. C: CASUISTICA ESPECIAL. (VEURE ANNEX 2)  
(4) DADES QUANTITATIVES: (b) AMPLADA DEL COS EDIFICAT A TOTA ALÇADA. (c) PROFUNDITAT DEL COS EDIFICAT A TOTA ALÇADA.  
(a) SUPERFICIE CONSTRUIDA PLANTA TIPUS (b x c)

LLISTAT DE DADES D'IDENTIFICACIO DE L'EDIFICACIO.  
AMBIT URBÀ: CIUTAT ROMANA I MEDISEVAL (ILLES 127 A 384)

ILLA FINCA	(1) ADREÇA	(2)		(3)			(4)				
		EPOCA	ANY	M	S	C	(b)	(c)	(s)		
214	9 C.	SOTS-TINENT NAVARRO	30	6	0	0	0	0	0.00	0.00	0.00
214	10 C.	SOTS-TINENT NAVARRO	32	6	0	0	0	0	0.00	0.00	0.00
214	11 PÇA.	TRAGINERS	5	2	0	0	0	0	0.00	0.00	0.00
214	12 PÇA.	TRAGINERS	4	0	0	0	0	0	0.00	0.00	0.00
214	13 PÇA.	TRAGINERS	3 bis	0	0	0	0	0	0.00	0.00	0.00
214	14 PÇA.	TRAGINERS	3	0	0	0	0	0	0.00	0.00	0.00
214	15 C.	BAIXADA VILADECOLS	3	0	0	0	0	0	0.00	0.00	0.00
214	16 C.	BAIXADA VILADECOLS	1	2	0	0	0	0	0.00	0.00	0.00
214	17 C.	LLEDO	15	0	0	0	0	0	0.00	0.00	0.00
214	18 C.	LLEDO	13	2	0	0	0	0	0.00	0.00	0.00
214	19 C.	LLEDO	11	7	0	0	0	0	0.00	0.00	0.00
214	20 C.	LLEDO	9	2	0	0	0	0	0.00	0.00	0.00
215	1 C.	ESCUDELLERS	2	6	0	0	0	0	0.00	0.00	0.00
215	2 C.	ESCUDELLERS	4	2	0	0	0	0	0.00	0.00	0.00
215	3 C.	ESCUDELLERS	6	2	0	14	0	0	19.00	32.00	608.00
215	4 C.	ESCUDELLERS	8	2	0	10	6	2	13.00	23.50	305.50
215	5 PGE.	ESCUDELLERS	4	7	0	0	0	0	0.00	0.00	0.00
215	6 PGE.	ESCUDELLERS	4 bis	7	0	0	0	0	0.00	0.00	0.00
215	7 PGE.	ESCUDELLERS	2	8	0	0	0	0	0.00	0.00	0.00
215	8 PGE.	BANYS	M	3	0	0	0	0	0.00	0.00	0.00
215	9 PGE.	BANYS	I-J-R	3	0	8	0	2	20.50	13.00	266.50
215	10 C.	GINJOL	3	7	0	0	0	0	0.00	0.00	0.00
215	11 PGE.	TEATRE	5-7	4	0	0	0	0	0.00	0.00	0.00
216	1 PGE.	ESCUDELLERS	1	3	0	0	0	2	13.50	26.00	351.00
216	2 C.	ESCUDELLERS	10 bis	2	0	0	0	0	10.00	26.50	265.00
216	3 C.	ESCUDELLERS	12	7	0	0	0	0	0.00	0.00	0.00
216	4 C.	NOU DE SANT FRANCESC	6	0	0	0	0	0	0.00	0.00	0.00
216	5 C.	NOU DE SANT FRANCESC	8	1	0	8	0	1	11.50	20.00	230.00
216	6 C.	NOU DE SANT FRANCESC	10	2	0	5	0	0	5.50	24.00	132.00
216	7 C.	NOU DE SANT FRANCESC	12	0	0	0	0	0	0.00	0.00	0.00
216	8 C.	NOU DE SANT FRANCESC	14	1	0	5	0	0	5.50	29.50	162.25
216	9 PGE.	ESCUDELLERS	7	3	0	8	0	2	22.00	15.00	330.00
216	10 PGE.	ESCUDELLERS	5	3	0	0	0	0	0.00	0.00	0.00
216	11 PGE.	ESCUDELLERS	3	3	0	10	5	0	14.50	22.00	319.00
217	1 C.	ESCUDELLERS	14	0	0	0	0	0	0.00	0.00	0.00
217	2 C.	ESCUDELLERS	16	3	0	5	0	0	4.50	23.50	105.75
217	3 C.	ESCUDELLERS	18	3	0	5	0	0	4.50	22.00	99.00
217	4 C.	ESCUDELLERS	20	2	0	8	1	0	9.00	36.00	324.00
217	5 C.	ESCUDELLERS	22	2	0	5	1	0	4.75	29.00	137.75
217	6 C.	ESCUDELLERS	24	0	0	0	0	0	0.00	0.00	0.00
217	7 C.	ORRADORS	2-4	2	0	0	0	2	37.00	6.50	240.50
217	8 C.	ORRADORS	6	2	0	0	0	0	8.50	14.50	123.25
217	9 C.	ORRADORS	8	2	0	8	0	1	13.50	17.00	229.50
217	10 C.	RULL	7	8	0	0	0	0	0.00	0.00	0.00
217	11 C.	NOU DE SANT FRANCESC	7	3	0	16	0	0	0.00	0.00	0.00

(1) LOCALITZACIO: VEURE LOCALITZACIO D'ILLES A PLANOL-GUIA.  
(2) DATAIO I US: EPOCA: EDIFICACIO RESIDENCIAL: 0<1800; 1800<1<1830; 1830<2<1860; 1860<3<1890; 1890<4<1920; 1920<5<1950; 1950<6<1990. 7: NO RESIDENCIALS TOTES LES EPOQUES.  
8: SOLARS O EDIF. EN CONSTRUCCIO. 9: NOUS ESPAIS LLIBRES. (VEURE ANNEX 1)  
(3) MODEL: M: MODEL EDIFICATORI BASIC. S: SUBMODEL. C: CASUISTICA ESPECIAL. (VEURE ANNEX 2)  
(4) DADES QUANTITATIVES: (b) AMPLADA DEL COS EDIFICAT A TOTA ALÇADA. (c) PROFUNDITAT DEL COS EDIFICAT A TOTA ALÇADA.  
(a) SUPERFICIE CONSTRUIDA PLANTA TIPUS (b x c)



LLISTAT DE DADRES D'IDENTIFICACIO DE L'EDIFICACIO.  
AMBIT URBÀ: CIUTAT ROMANA I MEDIEVAL (ILLES 127 A 384)

ILLA FINCA	(1) ADREÇA	(2)		(3)			(4)		
		EPOCA	ANY	M	S	C	(b)	(c)	(s)
217	13 C. NOU DE SANT FRANCESC	5	3 0	0	0	0	24.50	10.50	257.25
217	13 C. NOU DE SANT FRANCESC	3	3 0	0	0	0	0.00	0.00	0.00
218	1 C. ESCUDELLERS	30	0 1794	0	0	0	0.00	0.00	0.00
218	2 C. ESCUDELLERS	32	2 0	0	0	0	5.00	19.00	95.00
218	3 C. ESCUDELLERS	34	0 0	0	0	0	0.00	0.00	0.00
218	4 C. ESCUDELLERS	36	3 1864	0	0	2	0.00	0.00	0.00
218	5 C. CODOLS	6	3 1864	0	0	2	0.00	0.00	0.00
218	6 C. CODOLS	8	3 1864	0	0	0	0.00	0.00	0.00
218	7 C. CODOLS	10	2 0	2	0	0	11.25	22.50	253.12
218	8 C. RULL	5	2 0	7	0	2	19.00	12.50	237.50
218	9 C. RULL	3	2 0	7	2	1	14.50	11.50	166.75
218	10 C. RULL	1	2 0	8	0	2	13.00	10.50	136.50
218	11 C. OBRADORS	15	1 0	0	0	0	0.00	0.00	0.00
218	12 C. OBRADORS	13	2 0	7	2	0	8.75	14.00	122.50
218	13 C. OBRADORS	11	2 0	5	3	0	9.00	14.00	126.00
218	14 C. OBRADORS	9	2 0	8	0	0	9.00	12.50	112.50
218	15 C. OBRADORS	7	2 0	5	0	0	5.00	12.50	62.50
218	16 C. OBRADORS	5	2 0	0	0	0	0.00	0.00	0.00
218	17 C. OBRADORS	3	0 0	0	0	0	0.00	0.00	0.00
219	1 C. CODOLS	1	1 0	8	0	2	11.00	8.00	88.00
219	2 C. ESCUDELLERS	44	0 0	0	0	0	0.00	0.00	0.00
219	3 C. ESCUDELLERS	46	2 0	0	0	0	6.75	23.00	155.25
219	4 C. ESCUDELLERS	48	2 0	0	0	0	0.00	0.00	0.00
219	5 C. ESCUDELLERS	52	2 0	5	3	0	5.00	12.00	60.00
219	6 C. CARABASSA	2	2 0	0	0	2	0.00	0.00	0.00
219	7 C. CARABASSA	4	2 0	0	0	0	8.00	15.50	124.00
219	8 C. ROSA	5	8 0	0	0	0	0.00	0.00	0.00
219	9 C. ROSA	3	2 0	8	2	0	17.50	13.50	236.25
219	10 C. ROSA	1	1 0	8	0	2	15.00	7.00	105.00
220	1 PGE. PAU	6	3 1876	0	0	2	17.50	24.00	420.00
220	2 PGE. PAU	8	3 1871	10	0	0	20.00	26.00	520.00
220	3 PGE. PAU	10	3 1871	10	0	0	23.00	26.00	598.00
220	4 PGE. PAU	10 bis	3 1871	16	0	0	21.00	26.00	546.00
220	5 PGE. PAU	12	1 0	0	0	0	0.00	0.00	0.00
220	6 C. JOSEP ANSELM CLAVE	19	3 0	0	0	2	0.00	0.00	0.00
220	7 C. JOSEP ANSELM CLAVE	15-17	7 0	0	0	0	0.00	0.00	0.00
220	8 C. JOSEP ANSELM CLAVE	13	2 0	0	0	0	0.00	0.00	0.00
220	9 C. JOSEP ANSELM CLAVE	11	2 0	0	0	0	0.00	0.00	0.00
220	10 C. JOSEP ANSELM CLAVE	9	2 0	0	0	0	0.00	0.00	0.00
220	11 C. JOSEP ANSELM CLAVE	7	2 0	0	0	0	9.00	30.00	270.00
220	12 C. JOSEP ANSELM CLAVE	5	2 0	8	1	0	9.00	34.50	310.50
220	13 C. JOSEP ANSELM CLAVE	3	2 0	0	0	0	0.00	0.00	0.00
220	14 C. JOSEP ANSELM CLAVE	1	2 0	0	0	2	0.00	0.00	0.00
220	15 C. LA RAMBLA	29 bis	7 0	0	0	0	0.00	0.00	0.00
220	16 PGE. BARCA	S/N	7 0	0	0	0	0.00	0.00	0.00

(1) LOCALITZACIO: VEURE LOCALITZACIO D'ILLES A PLANOL-GUIA.  
(2) DATAIO I US: EPOCA: EDIFICACIO RESIDENCIAL: 0<1800; 1800<1<1830; 1830<2<1860; 1860<3<1890; 1890<4<1920;  
1920<5<1950; 1950<6<1990. 7: NO RESIDENCIALS TOTES LES EPOQUES.  
8: SOLARS O EDIF.BN CONSTRUCCIO. 9: NOUS ESPAIS LLIURES. (VEURE ANNEX 1)  
(3) MODEL: M: MODEL EDIFICATORI BASIC. S: SUBMODEL. C: CASUISTICA ESPECIAL. (VEURE ANNEX 2)  
(4) DADRES QUANTITATIVES: (b) AMPLADA DEL COS EDIFICAT A TOTA ALÇADA. (c) PROFUNDITAT DEL COS EDIFICAT A TOTA ALÇADA.  
(a) SUPERFICIE CONSTRUÏDA PLANTA TIPUS (b x c)

LLISTAT DE DADRES D'IDENTIFICACIO DE L'EDIFICACIO.  
AMBIT URBÀ: CIUTAT ROMANA I MEDIEVAL (ILLES 127 A 384)

ILLA FINCA	(1) ADREÇA	(2)		(3)			(4)		
		EPOCA	ANY	M	S	C	(b)	(c)	(s)
220	17 PGE. BARCA	1-3	3 0	0	0	2	29.00	14.50	420.50
220	18 PGE. BARCA	2-4	3 0	0	0	2	29.00	16.00	464.00
220	19 C. LA RAMBLA	27	7 0	0	0	0	0.00	0.00	0.00
220	20 C. LA RAMBLA	25	7 0	0	0	0	0.00	0.00	0.00
220	21 C. LA RAMBLA	23	1 0	5	1	0	8.00	20.50	164.00
220	22 C. LA RAMBLA	21	1 0	9	0	0	15.00	21.00	315.00
220	23 C. LA RAMBLA	19	1 0	5	0	0	7.50	20.00	150.00
220	24 C. LA RAMBLA	15-17	7 0	0	0	0	0.00	0.00	0.00
220	25 C. LA RAMBLA	13	2 0	5	0	0	6.00	23.00	138.00
220	26 C. LA RAMBLA	11	2 0	0	0	0	6.00	22.50	135.00
220	27 C. LA RAMBLA	9	1 0	0	0	0	12.00	21.00	252.00
220	28 C. LA RAMBLA	7	2 0	0	0	0	11.00	19.50	214.50
220	29 C. LA RAMBLA	5	1 0	5	0	0	5.50	18.50	101.75
220	30 C. LA RAMBLA	1-3	1 0	0	0	2	24.50	14.00	343.00
221	1 C. NOU DE SANT FRANCESC	16	0 0	0	0	0	0.00	0.00	0.00
221	2 C. NOU DE SANT FRANCESC	18	3 0	5	0	0	5.50	23.00	126.50
221	3 C. NOU DE SANT FRANCESC	20-22	7 0	0	0	0	0.00	0.00	0.00
221	4 C. NOU DE SANT FRANCESC	24	3 0	5	0	0	5.50	24.50	134.75
221	5 C. NOU DE SANT FRANCESC	26	0 0	0	0	0	0.00	0.00	0.00
221	6 C. NOU DE SANT FRANCESC	28-30	0 0	0	0	0	0.00	0.00	0.00
221	7 C. NOU DE SANT FRANCESC	32	2 0	5	0	0	5.25	25.00	131.25
221	8 C. NOU DE SANT FRANCESC	34	1 0	5	0	0	5.75	23.50	135.12
221	9 C. NOU DE SANT FRANCESC	36	0 0	0	0	0	0.00	0.00	0.00
221	10 C. NOU DE SANT FRANCESC	38	0 0	0	0	0	0.00	0.00	0.00
221	11 C. NOU DE SANT FRANCESC	40	0 0	0	0	0	0.00	0.00	0.00
221	12 C. SÍLS	4-6	0 0	0	0	0	0.00	0.00	0.00
221	13 PGE. PAU	7 bis	3 0	0	0	1	18.00	18.00	324.00
221	14 PGE. PAU	7	3 0	0	0	0	16.00	18.50	296.00
221	15 PGE. PAU	5	7 0	0	0	0	0.00	0.00	0.00
221	16 PGE. PAU	7	7 0	0	0	0	0.00	0.00	0.00
221	17 PGE. PAU	3	7 0	0	0	0	0.00	0.00	0.00
221	18 PGE. PAU	1	7 0	0	0	0	0.00	0.00	0.00
222	1 C. RULL	12	2 0	0	0	0	19.00	6.50	123.50
222	2 C. RULL	10	2 0	0	0	0	6.50	15.00	97.50
222	3 C. RULL	8	2 0	10	0	1	15.00	24.50	367.50
222	4 C. RULL	4-6-8	2 0	0	0	2	0.00	0.00	0.00
222	5 C. CODOLS	14	2 0	8	2	0	11.50	13.50	155.25
222	6 C. CODOLS	14 bis	2 0	8	2	0	11.50	13.00	149.50
222	7 C. CODOLS	16	2 0	4	0	0	0.00	0.00	0.00
222	8 C. CODOLS	18	2 0	8	0	0	12.00	16.50	198.00
222	9 C. CODOLS	20	2 0	0	0	0	9.75	16.50	160.88
222	10 C. AMPLE	9	3 0	0	0	0	0.00	0.00	0.00
222	11 C. AMPLE	7	2 0	0	0	0	7.00	31.00	217.00
222	12 C. AMPLE	5	2 0	0	0	0	9.75	32.00	312.00
222	13 C. AMPLE	3	2 0	16	0	0	16.00	32.00	512.00

(1) LOCALITZACIO: VEURE LOCALITZACIO D'ILLES A PLANOL-GUIA.  
(2) DATAIO I US: EPOCA: EDIFICACIO RESIDENCIAL: 0<1800; 1800<1<1830; 1830<2<1860; 1860<3<1890; 1890<4<1920;  
1920<5<1950; 1950<6<1990. 7: NO RESIDENCIALS TOTES LES EPOQUES.  
8: SOLARS O EDIF.BN CONSTRUCCIO. 9: NOUS ESPAIS LLIURES. (VEURE ANNEX 1)  
(3) MODEL: M: MODEL EDIFICATORI BASIC. S: SUBMODEL. C: CASUISTICA ESPECIAL. (VEURE ANNEX 2)  
(4) DADRES QUANTITATIVES: (b) AMPLADA DEL COS EDIFICAT A TOTA ALÇADA. (c) PROFUNDITAT DEL COS EDIFICAT A TOTA ALÇADA.  
(a) SUPERFICIE CONSTRUÏDA PLANTA TIPUS (b x c)

LLISTAT DE DADES D'IDENTIFICACIO DE L'EDIFICACIO.  
AMBIT URBÀ: CIUTAT ROMANA I MEDIEVAL (ILLLES 127 A 384)

ILLA PINÇA	(1) ADREÇA	(2) EPOCA ANY	(3)			(4)				
			M	S	C	(b)	(c)	(s)		
222	14 C. AMPLÈ	1	2	0	0	0	0	11,75	31,00	364,25
222	15 PCA. DUC DE MEDINACELI	2	2	0	0	0	0	11,75	30,00	352,50
222	16 PCA. DUC DE MEDINACELI	1 bis	2	0	0	0	0	11,50	30,00	345,00
222	17 PCA. DUC DE MEDINACELI	1	2	0	0	0	2	17,50	41,00	717,50
222	18 C. NOU DE SANT FRANCESC	27	2	0	12	0	0	17,50	26,00	455,00
222	19 C. NOU DE SANT FRANCESC	25	2	0	8	0	0	11,50	26,00	299,00
222	20 C. NOU DE SANT FRANCESC	23	3	0	9	0	0	11,50	26,00	299,00
222	21 C. NOU DE SANT FRANCESC	21	3	0	10	5	0	13,00	29,00	377,00
222	22 C. NOU DE SANT FRANCESC	19	3	0	5	1	0	5,50	28,50	156,75
222	23 C. NOU DE SANT FRANCESC	17	0	0	0	0	0	0,00	0,00	0,00
222	24 C. NOU DE SANT FRANCESC	15	2	0	3	0	0	6,00	33,00	198,00
222	25 C. NOU DE SANT FRANCESC	11-13	2	1861	15	0	0	12,00	32,50	390,00
222	26 C. NOU DE SANT FRANCESC	9	2	0	0	0	2	14,00	24,00	336,00
223	1 C. SERRA	2	0	0	0	0	0	0,00	0,00	0,00
223	2 C. SERRA	4	0	0	0	0	0	0,00	0,00	0,00
223	3 C. SERRA	6	2	0	0	0	0	4,00	13,50	54,00
223	4 C. SERRA	8	2	0	0	0	0	7,00	13,50	94,50
223	5 C. SERRA	10	0	0	0	0	0	0,00	0,00	0,00
223	6 C. SERRA	12	0	0	0	0	0	0,00	0,00	0,00
223	7 C. SERRA	14	2	0	8	2	0	12,00	16,00	192,00
223	8 C. SERRA	16	2	0	0	0	0	12,00	14,00	168,00
223	9 C. SERRA	18	2	0	0	0	0	0,00	0,00	0,00
223	10 C. SERRA	20	3	0	0	0	0	0,00	0,00	0,00
223	11 C. SERRA	22	7	0	0	0	0	0,00	0,00	0,00
223	12 C. AMPLÈ	13	7	0	0	0	0	0,00	0,00	0,00
223	13 C. AMPLÈ	11	7	0	0	0	0	0,00	0,00	0,00
223	14 C. CODOLS	29	2	0	8	0	0	8,50	17,50	148,75
223	15 C. CODOLS	27	3	0	0	0	0	0,00	0,00	0,00
223	16 C. CODOLS	23	3	0	0	0	0	10,00	16,00	150,00
223	17 C. CODOLS	21	3	0	8	2	0	14,50	14,50	210,25
223	18 C. CODOLS	17	0	0	0	0	0	0,00	0,00	0,00
223	19 C. CODOLS	15	0	0	0	0	0	0,00	0,00	0,00
223	20 C. CODOLS	13	2	0	0	0	0	24,50	14,50	355,25
223	21 C. CODOLS	11	2	1850	5	2	0	6,50	14,00	91,00
223	22 C. CODOLS	9	2	0	8	0	2	17,00	14,00	238,00
224	1 C. ROSA	6	2	0	0	0	2	0,00	0,00	0,00
224	2 C. CARABASSA	2	7	0	0	0	0	0,00	0,00	0,00
224	3 C. CARABASSA	4	7	0	0	0	0	0,00	0,00	0,00
224	4 C. CARABASSA	12	0	0	0	0	0	0,00	0,00	0,00
224	5 C. AMPLÈ	17-19	2	0	0	0	2	0,00	0,00	0,00
224	6 C. AMPLÈ	S/N	0	0	0	0	0	0,00	0,00	0,00
224	7 C. AMPLÈ	15	0	0	0	0	0	0,00	0,00	0,00
224	8 C. SERRA	21	0	0	0	0	0	0,00	0,00	0,00
224	9 C. SERRA	19	1	0	0	0	0	13,50	16,00	216,00
224	10 C. SERRA	17	0	0	0	0	0	0,00	0,00	0,00

(1) LOCALITZACIO: VBURE LOCALITZACIO D'ILLLES A PLANOL-GUIA.  
 (2) DATAIO I US: EPOCA: EDIFICACIO RESIDENCIAL: 0<1800; 1800<1<1830; 1830<2<1860; 1860<3<1890; 1890<4<1920;  
 1920<5<1950; 1950<6<1990. 7: NO RESIDENCIALS TOTRES LES EPOQUES.  
 8: SOLARS O EDIP.BM CONSTRUCCIO. 9: NOUS ESPAIS LLIURES. (VBURE ANNEX 1)  
 (3) MODEL: M: MODEL EDIFICATORI BASIC. S: SUBMODEL. C: CASUISTICA ESPECIAL. (VBURE ANNEX 2)  
 (4) DADES QUANTITATIVES: (b) AMPLADA DEL COS EDIFICAT A TOTA ALÇADA. (c) PROFUNDITAT DEL COS EDIFICAT A TOTA ALÇADA.  
 (s) SUPERFICIE CONSTRUIDA PLANTA TIPUS (b x c)

LLISTAT DE DADES D'IDENTIFICACIO DE L'EDIFICACIO.  
AMBIT URBÀ: CIUTAT ROMANA I MEDIEVAL (ILLLES 127 A 384)

ILLA PINÇA	(1) ADREÇA	(2) EPOCA ANY	(3)			(4)				
			M	S	C	(b)	(c)	(s)		
224	11 C. SERRA	15	3	0	7	0	0	18,50	14,00	259,00
224	12 C. SERRA	13	0	0	0	0	0	0,00	0,00	0,00
224	13 C. SERRA	11	0	0	0	0	0	0,00	0,00	0,00
224	14 C. SERRA	9	0	0	0	0	0	0,00	0,00	0,00
224	15 C. SERRA	7	2	0	0	0	0	8,50	16,00	136,00
224	16 C. SERRA	5	0	0	0	0	0	0,00	0,00	0,00
224	17 C. SERRA	3	0	0	0	0	0	0,00	0,00	0,00
225	1 C. ESCUDELLERS	56	2	0	0	0	2	0,00	0,00	0,00
225	2 C. ESCUDELLERS	58	0	0	0	0	0	0,00	0,00	0,00
225	3 C. AVINYÓ	36	0	0	0	0	0	0,00	0,00	0,00
225	4 C. AVINYÓ	38	0	0	0	0	0	0,00	0,00	0,00
225	5 C. AVINYÓ	40	4	0	0	0	0	5,00	17,50	87,50
225	6 C. AVINYÓ	42	2	1859	16	0	0	14,00	27,00	378,00
225	7 C. AVINYÓ	44	0	0	0	0	0	0,00	0,00	0,00
225	8 C. AVINYÓ	46	2	0	16	0	0	13,00	30,50	396,50
225	9 C. AVINYÓ	48	2	0	0	0	0	0,00	0,00	0,00
225	10 C. AVINYÓ	50	0	0	0	0	0	0,00	0,00	0,00
225	11 C. AVINYÓ	54	1	0	16	0	0	0,00	0,00	0,00
225	12 C. AVINYÓ	56	2	0	0	0	0	0,00	0,00	0,00
225	13 C. AVINYÓ	58	2	1847	0	0	0	0,00	0,00	0,00
225	14 C. AMPLÈ	25	3	0	0	0	2	0,00	0,00	0,00
225	15 C. AMPLÈ	23	3	0	16	0	2	26,00	18,00	468,00
225	16 C. CARABASSA	17	2	0	0	0	0	11,00	10,50	115,50
225	17 C. CARABASSA	3	0	0	0	0	0	0,00	0,00	0,00
226	1 C. JOSEP ANSELM CLAVE	29-31	7	0	0	0	0	0,00	0,00	0,00
226	2 C. JOSEP ANSELM CLAVE	27	2	0	0	0	0	10,00	40,00	400,00
226	3 C. JOSEP ANSELM CLAVE	25	3	0	0	0	0	0,00	0,00	0,00
226	4 PGE. PAU	11	2	0	8	0	2	12,50	19,00	237,50
227	1 C. COMTESSA DE SOBRADIEL	10	2	0	8	0	2	22,50	14,00	315,00
227	2 C. ATAULF	10	2	1859	10	5	1	13,50	21,00	283,50
227	3 C. ATAULF	12	2	1859	16	0	0	17,50	22,00	385,00
227	4 C. ATAULF	14	2	0	8	0	1	0,00	0,00	0,00
227	5 C. ATAULF	16	1	0	0	0	2	0,00	0,00	0,00
227	6 C. ATAULF	18	0	0	0	0	0	0,00	0,00	0,00
227	7 C. ATAULF	20	2	1860	7	0	0	12,50	13,00	162,50
227	8 C. MILANS	9	2	0	8	0	2	0,00	0,00	0,00
227	9 C. MILANS	7	2	1853	0	0	0	0,00	0,00	0,00
227	10 C. MILANS	5	2	1853	0	0	0	0,00	0,00	0,00
227	11 C. MILANS	3	2	1853	8	0	1	15,00	14,00	210,00
227	12 C. AVINYÓ	33	2	1853	5	3	2	14,00	12,50	175,00
227	13 C. AVINYÓ	31	3	1868	10	5	0	13,00	26,00	338,00
227	14 C. AVINYÓ	27-29	2	1859	16	0	0	45,50	27,50	1251,20
227	15 C. COMTESSA DE SOBRADIEL	4	2	0	10	0	0	12,50	23,50	293,75
227	16 C. COMTESSA DE SOBRADIEL	6	2	1860	10	5	1	12,50	23,50	293,75
227	17 C. COMTESSA DE SOBRADIEL	8	2	0	8	0	0	12,50	21,50	268,75

(1) LOCALITZACIO: VBURE LOCALITZACIO D'ILLLES A PLANOL-GUIA.  
 (2) DATAIO I US: EPOCA: EDIFICACIO RESIDENCIAL: 0<1800; 1800<1<1830; 1830<2<1860; 1860<3<1890; 1890<4<1920;  
 1920<5<1950; 1950<6<1990. 7: NO RESIDENCIALS TOTRES LES EPOQUES.  
 8: SOLARS O EDIP.BM CONSTRUCCIO. 9: NOUS ESPAIS LLIURES. (VBURE ANNEX 1)  
 (3) MODEL: M: MODEL EDIFICATORI BASIC. S: SUBMODEL. C: CASUISTICA ESPECIAL. (VBURE ANNEX 2)  
 (4) DADES QUANTITATIVES: (b) AMPLADA DEL COS EDIFICAT A TOTA ALÇADA. (c) PROFUNDITAT DEL COS EDIFICAT A TOTA ALÇADA.  
 (s) SUPERFICIE CONSTRUIDA PLANTA TIPUS (b x c)



LLISTAT DE DADES D'IDENTIFICACIO DE L'EDIFICACIO.  
AMBIT URBÀ: CIUTAT ROMANA I MÈDIEVAL (ILLES 127 A 384)

ILLA PINÇA	(1) ADREÇA	(2) EPOCA ANY	(3)		(4)					
			M	S	C	(b)	(c)	(s)		
228	1 C. MILANS	4	2	0	0	2	0.00	0.00	0.00	
228	2 C. AVINYO	37	2	0	0	2	0.00	0.00	0.00	
228	3 C. AVINYO	35	2	0	0	2	0.00	0.00	0.00	
229	1 C. CALLELLA	2	2	0	0	2	0.00	0.00	0.00	
229	2 PCA. REGOMIR	3	0	0	0	2	0.00	0.00	0.00	
229	3 C. REGOMIR	4	2	0	0	2	0.00	0.00	0.00	
229	4 C. REGOMIR	4 bis	2	0	0	0	0.00	0.00	0.00	
229	5 C. REGOMIR	6	2	0	15	0	1	0.00	0.00	
229	6 C. REGOMIR	8	2	1856	1	0	0	5.75	24.50	140.88
229	7 C. REGOMIR	8 bis	2	0	1	0	0	8.00	24.00	192.00
229	8 C. REGOMIR	10	0	0	0	0	0	0.00	0.00	0.00
229	9 C. REGOMIR	12	2	0	1	0	0	7.50	23.00	172.50
229	10 C. REGOMIR	14	2	1853	5	2	0	5.00	13.00	65.00
229	11 C. REGOMIR	16	2	0	5	2	0	5.00	14.00	70.00
229	12 C. REGOMIR	18	0	0	0	0	0	0.00	0.00	0.00
229	13 C. REGOMIR	20	0	0	0	0	0	0.00	0.00	0.00
229	14 C. REGOMIR	22	0	0	0	0	0	0.00	0.00	0.00
229	15 C. GIGNAS	13	2	0	0	0	2	17.00	11.00	187.00
229	16 C. RIUDARENYES	5-7	1	0	0	0	0	0.00	0.00	0.00
229	17 C. RIUDARENYES	1	0	0	0	0	0	0.00	0.00	0.00
229	18 C. GIGNAS	9	1	0	0	0	2	0.00	0.00	0.00
229	19 C. GIGNAS	7	1	0	9	2	0	10.00	11.00	110.00
229	20 C. ATAULP	23	0	0	0	0	0	0.00	0.00	0.00
229	21 C. ATAULP	19	2	0	0	0	0	0.00	0.00	0.00
229	22 C. ATAULP	17	1	0	5	2	0	6.50	13.50	87.75
229	23 C. ATAULP	15	0	0	0	0	0	0.00	0.00	0.00
229	24 C. ATAULP	13	0	0	0	0	0	0.00	0.00	0.00
229	25 C. ATAULP	11	2	0	1	0	2	0.00	0.00	0.00
229	26 C. ATAULP	7	2	0	8	0	2	17.50	15.00	280.00
230	1 PCA. REGOMIR	1	0	0	0	0	0	0.00	0.00	0.00
230	2 C. COMETA	4	2	0	8	0	1	11.50	19.50	224.25
230	3 C. COMETA	S/N	2	0	0	0	2	0.00	0.00	0.00
230	4 C. COMETA	6	3	1868	0	0	2	0.00	0.00	0.00
230	5 C. BAIXADA VILADREOLS	2	2	0	8	2	0	0.00	0.00	0.00
230	6 C. BAIXADA VILADREOLS	2 bis	2	0	8	2	0	11.50	19.50	224.25
230	7 C. BAIXADA VILADREOLS		2	0	0	0	0	0.00	0.00	0.00
230	8 C. BAIXADA VILADREOLS	6	0	0	0	0	0	0.00	0.00	0.00
230	9 C. CORREU VELL	7	2	1856	0	0	2	0.00	0.00	0.00
230	10 C. CORREU VELL	5	0	0	0	0	0	0.00	0.00	0.00
230	11 C. CORREU VELL	3	1	0	0	0	0	0.00	0.00	0.00
230	12 C. REGOMIR	11-19	0	0	0	0	0	0.00	0.00	0.00
230	13 C. REGOMIR	7-9	2	0	0	0	0	0.00	0.00	0.00
230	14 C. REGOMIR	3-5	0	0	0	0	0	0.00	0.00	0.00
230	15 C. REGOMIR	1	0	0	0	0	0	0.00	0.00	0.00
230	16 PCA. REGOMIR	2	1	0	0	0	2	0.00	0.00	0.00

- (1) LOCALITZACIO: VEURE LOCALITZACIO D'ILLES A PLANOL-GUIA.  
 (2) DATAIO I US: EPOCA: EDIFICACIO RESIDENCIAL: 0<1800; 1800<1<1830; 1830<2<1860; 1860<3<1890; 1890<4<1920;  
 1920<5<1950; 1950<6<1990. 7: NO RESIDENCIALS TOTES LES EPOQUES.  
 8: SOLARS O EDIF. EN CONSTRUCCIO. 9: NOUS ESPAIS LLIURES. (VEURE ANNEX 1)  
 (3) MODEL: M: MODEL EDIFICATORI BASIC. S: SUBMODEL. C: CASUISTICA ESPECIAL. (VEURE ANNEX 2)  
 (4) DADES QUANTITATIVES: (b) AMPLADA DEL COS EDIFICAT A TOTA ALÇADA. (c) PROFUNDITAT DEL COS EDIFICAT A TOTA ALÇADA.  
 (s) SUPERFICIE CONSTRUÏDA PLANTA TIPUS (b x c)

LLISTAT DE DADES D'IDENTIFICACIO DE L'EDIFICACIO.  
AMBIT URBÀ: CIUTAT ROMANA I MÈDIEVAL (ILLES 127 A 384)

ILLA PINÇA	(1) ADREÇA	(2) EPOCA ANY	(3)		(4)					
			M	S	C	(b)	(c)	(s)		
231	1 C. CORREU VELL	2	0	0	0	0	0	0.00	0.00	0.00
231	2 C. CORREU VELL	4	0	0	0	0	0	0.00	0.00	0.00
231	3 C. CORREU VELL	6	0	0	0	0	0	0.00	0.00	0.00
231	4 C. GIGNAS	21	2	0	0	0	2	10.00	26.50	265.00
231	5 C. GIGNAS	17-19	2	0	0	0	0	0.00	0.00	0.00
231	6 C. GIGNAS	15	2	0	5	3	2	6.50	8.50	55.25
231	7 C. REGOMIR	35	2	0	5	2	0	5.25	9.50	49.88
231	8 C. REGOMIR	33	0	0	0	0	0	0.00	0.00	0.00
231	9 C. REGOMIR	31	2	0	8	2	0	5.25	15.00	78.75
231	10 C. REGOMIR	29	2	0	5	2	0	5.00	12.50	62.50
231	11 C. REGOMIR	25-27	3	0	0	0	0	0.00	0.00	0.00
231	12 C. REGOMIR	23	0	0	0	0	0	0.00	0.00	0.00
232	1 C. CORREU VELL	8	0	0	0	0	0	0.00	0.00	0.00
232	2 C. CORREU VELL	10	1	0	0	0	0	0.00	0.00	0.00
232	3 C. CORREU VELL	12	0	0	0	0	0	0.00	0.00	0.00
232	4 C. HOSTAL D'BN SOL	4	0	0	0	0	0	0.00	0.00	0.00
232	5 C. HOSTAL D'BN SOL	8	2	0	0	0	0	0.00	0.00	0.00
232	6 C. GIGNAS	25	2	0	0	0	2	0.00	0.00	0.00
232	7 C. GROC	S/N	2	0	0	0	2	0.00	0.00	0.00
233	1 C. JUPI	4	2	0	0	0	0	0.00	0.00	0.00
233	2 C. JUPI	6	2	0	5	0	0	5.50	15.00	82.50
233	3 C. ANGEL BAIXBRAS	1-5	7	0	0	0	0	0.00	0.00	0.00
233	4 C. HOSTAL D'BN SOL	7	2	0	0	0	0	0.00	0.00	0.00
233	5 C. HOSTAL D'BN SOL	5	0	0	0	0	0	0.00	0.00	0.00
233	6 C. HOSTAL D'BN SOL	3	0	0	0	0	0	0.00	0.00	0.00
233	7 PCA. TRAGINERS	9	6	0	0	0	0	0.00	0.00	0.00
234	1 PCA. TRAGINERS	7	2	0	0	0	2	9.00	16.00	144.00
234	2 PCA. TRAGINERS	8	2	0	0	0	2	8.00	19.50	156.00
235	VIA LAIBTANA	9-11	5	0	0	0	0	0.00	0.00	0.00
235	VIA LAIBTANA	7	5	0	0	0	0	0.00	0.00	0.00
235	VIA LAIBTANA	5	5	0	0	0	0	0.00	0.00	0.00
235	VIA LAIBTANA	3	5	0	0	0	0	0.00	0.00	0.00
235	5 C. ANGEL BAIXBRAS	7	5	0	0	0	0	0.00	0.00	0.00
235	6 C. SOTS-TINENT NAVARRO	17	5	0	0	0	0	0.00	0.00	0.00
236	1 C. REGOMIR	26	0	0	0	0	0	0.00	0.00	0.00
236	2 C. REGOMIR	28	1	0	0	0	0	0.00	0.00	0.00
236	3 C. REGOMIR	30	1	0	0	0	2	0.00	0.00	0.00
236	4 C. AMPLÈ	37	0	0	0	0	0	0.00	0.00	0.00
236	5 C. AMPLÈ	35	0	0	0	0	0	0.00	0.00	0.00
236	6 C. AMPLÈ	33	1	0	0	0	2	0.00	0.00	0.00
236	7 C. AMPLÈ	31	1	0	0	0	0	0.00	0.00	0.00
236	8 C. AMPLÈ	29	4	0	0	0	0	17.00	35.00	595.00
236	9 C. AMPLÈ	27	2	0	16	0	2	18.50	35.50	656.75
236	10 C. GIGNAS	6-8	0	0	0	0	0	0.00	0.00	0.00
236	11 C. GIGNAS	12	0	0	0	0	0	0.00	0.00	0.00

- (1) LOCALITZACIO: VEURE LOCALITZACIO D'ILLES A PLANOL-GUIA.  
 (2) DATAIO I US: EPOCA: EDIFICACIO RESIDENCIAL: 0<1800; 1800<1<1830; 1830<2<1860; 1860<3<1890; 1890<4<1920;  
 1920<5<1950; 1950<6<1990. 7: NO RESIDENCIALS TOTES LES EPOQUES.  
 8: SOLARS O EDIF. EN CONSTRUCCIO. 9: NOUS ESPAIS LLIURES. (VEURE ANNEX 1)  
 (3) MODEL: M: MODEL EDIFICATORI BASIC. S: SUBMODEL. C: CASUISTICA ESPECIAL. (VEURE ANNEX 2)  
 (4) DADES QUANTITATIVES: (b) AMPLADA DEL COS EDIFICAT A TOTA ALÇADA. (c) PROFUNDITAT DEL COS EDIFICAT A TOTA ALÇADA.  
 (s) SUPERFICIE CONSTRUÏDA PLANTA TIPUS (b x c)

LLISTAT DE DADES D'IDENTIFICACIO DE L'EDIFICACIO.  
AMBIT URBÀ: CIUTAT ROMANA I MEDIEVAL (ILLES 127 A 384)

ILLA FINCA	(1) ADREÇA	(2) EPOCA ANY	(3)			(4)		
			M	S	C	(b)	(c)	(s)
236	12 C. GIGNAS	14	0	0	0	0,00	0,00	0,00
236	13 C. GIGNAS	16	0	0	0	0,00	0,00	0,00
236	14 C. GIGNAS	18	0	0	0	0,00	0,00	0,00
237	1 C. GIGNAS	30-32	2	0	2	20,50	10,00	205,00
237	2 C. AMPLE	53	2	0	2	19,50	18,50	360,75
237	3 C. AMPLE	51	0	0	0	0,00	0,00	0,00
237	4 C. AMPLE	49	0	0	0	0,00	0,00	0,00
237	5 C. AMPLE	47	0	0	0	0,00	0,00	0,00
237	6 C. AMPLE	45	0	0	0	0,00	0,00	0,00
237	7 C. AMPLE	43	0	0	0	0,00	0,00	0,00
237	8 C. AMPLE	41	0	0	0	0,00	0,00	0,00
237	9 C. GIGNAS	22-24	2	0	2	0,00	0,00	0,00
237	10 C. GIGNAS	26	0	0	0	0,00	0,00	0,00
237	11 C. GIGNAS	28	2	0	0	9,50	9,00	85,50
238	1 C. JOSEP ANSELM CLAVE	4	2	0	2	15,50	23,00	356,50
238	2 PGB. DORMITORI DE SANT FRANCESC	2	2	0	2	12,00	15,50	186,00
238	3 PGB. COLOM	23	2	0	2	15,50	22,00	341,00
238	4 C. PARC	5	1	0	0	0,00	0,00	0,00
238	5 C. PARC	3	2	0	0	11,75	23,00	270,25
238	6 C. PARC	1	2	0	1	11,75	23,00	270,25
238	7 C. JOSEP ANSELM CLAVE	2	6	0	0	0,00	0,00	0,00
239	1 PÇA. DUC DE MEDINACELI	8	3	0	2	16,50	25,50	420,75
239	2 PÇA. DUC DE MEDINACELI	7	2	0	0	13,00	23,50	305,50
239	3 PÇA. DUC DE MEDINACELI	6	2	0	0	12,00	25,50	306,00
239	4 PÇA. DUC DE MEDINACELI	5	5	0	0	0,00	0,00	0,00
239	5 PG. COLOM	22	2	0	2	16,00	23,50	376,00
239	6 PGB. DORMITORI DE SANT FRANCESC	1	2	0	0	12,00	16,00	192,00
239	7 C. JOSEP ANSELM CLAVE	6	2	0	2	16,00	23,50	376,00
240	1 C. MBRCE	6	2	0	3	12,00	36,00	432,00
240	2 C. MBRCE	4	2	0	0	11,75	36,50	429,88
240	3 C. MBRCE	2	2	0	2	25,00	37,00	925,00
241	1 C. MBRCE	12	2	0	2	16,00	35,50	568,00
241	2 C. MBRCE	10	2	0	2	11,75	35,50	417,12
241	3 C. MBRCE	8	2	0	2	12,00	35,50	426,00
242	1 C. SIMO OLLER	2	1	0	2	9,00	20,00	180,00
242	2 C. MBRCE	7	0	0	0	0,00	0,00	0,00
242	3 PÇA. MBRCE	S/N	7	0	0	0,00	0,00	0,00
242	4 C. AMPLE	12	0	0	0	0,00	0,00	0,00
242	5 C. AMPLE	14	5	0	0	0,00	0,00	0,00
242	6 C. AMPLE	16	5	0	0	0,00	0,00	0,00
243	1 C. AMPLE	28	7	0	0	0,00	0,00	0,00
243	2 C. MBRCE	13	2	0	0	0,00	0,00	0,00
243	3 C. MBRCE	11	5	0	0	0,00	0,00	0,00
243	4 C. SIMO OLLER	1-3	2	0	2	0,00	0,00	0,00
243	5 C. AMPLE	22	0	0	0	0,00	0,00	0,00

(1) LOCALITZACIO: VEURE LOCALITZACIO D'ILLES A PLANOL-GUIA.

(2) DATAIO I US: EPOCA: EDIFICACIO RESIDENCIAL: 0<1800; 1800<1<1830; 1830<2<1860; 1860<3<1890; 1890<4<1920;

1920<5<1950; 1950<6<1990. 7: NO RESIDENCIALS TOTES LES EPOQUES.

8: SOLARS O EDIF. EN CONSTRUCCIO. 9: NOUS ESPAIS LLIBRES. (VEURE ANNEX 1)

(3) MODEL: M: MODEL EDIFICATORI BASIC. S: SUBMODEL. C: CASUÍSTICA ESPECIAL. (VEURE ANNEX 2)

(4) DADES QUANTITATIVES: (b) AMPLADA DEL COS EDIFICAT A TOTA ALÇADA. (c) PROFUNDITAT DEL COS EDIFICAT A TOTA ALÇADA.

(s) SUPERFICIE CONSTRUÏDA PLANTA TÍPUS (b x c)

LLISTAT DE DADES D'IDENTIFICACIO DE L'EDIFICACIO.  
AMBIT URBÀ: CIUTAT ROMANA I MEDIEVAL (ILLES 127 A 384)

ILLA FINCA	(1) ADREÇA	(2) EPOCA ANY	(3)			(4)		
			M	S	C	(b)	(c)	(s)
243	6 C. AMPLE	26	0	0	0	0,00	0,00	0,00
244	1 C. PLATA	S/N	2	0	0	10,00	33,00	330,00
244	2 C. MBRCE	26	3	0	0	10,00	33,00	330,00
244	3 C. MBRCE	20-24	4	0	0	19,50	33,00	643,50
244	4 C. MBRCE	18	2	1850	10	13,50	33,00	445,50
244	5 C. MBRCE	16	2	0	2	13,00	33,00	429,00
245	1 C. AMPLE	42-44	0	0	0	0,00	0,00	0,00
245	2 C. MBRCE	23	0	0	0	0,00	0,00	0,00
245	3 C. MBRCE	21	0	0	0	0,00	0,00	0,00
245	4 C. MBRCE	17-19	0	0	0	0,00	0,00	0,00
245	5 C. AMPLE	30-32	2	0	2	0,00	0,00	0,00
245	6 C. AMPLE	34-38	3	0	0	10,00	10,00	100,00
245	7 C. AMPLE	40	0	0	0	0,00	0,00	0,00
246	1 PG. COLOM	6	0	0	0	0,00	0,00	0,00
246	2 PG. COLOM	7	0	0	0	0,00	0,00	0,00
246	3 PG. COLOM	8	4	0	2	0,00	0,00	0,00
246	4 C. MBRCE	28-32	0	0	0	0,00	0,00	0,00
247	1 C. FUSTERIA	2-4	3	0	2	15,00	13,50	202,50
247	2 C. FUSTERIA	6-8	2	1858	0	0,00	0,00	0,00
247	3 C. FUSTERIA	10	0	0	0	0,00	0,00	0,00
247	4 C. FUSTERIA	12	0	0	0	0,00	0,00	0,00
247	5 C. FUSTERIA	14	0	0	0	0,00	0,00	0,00
247	6 C. MBRCE	33	0	0	0	0,00	0,00	0,00
247	7 C. MBRCE	31	2	0	0	0,00	0,00	0,00
247	8 C. MBRCE	29	2	0	2	8,00	19,50	156,00
247	9 C. MBRCE	27	2	0	0	11,75	18,00	211,50
247	10 C. MBRCE	25	0	0	0	0,00	0,00	0,00
247	11 C. AMPLE	46	0	0	0	0,00	0,00	0,00
247	12 C. AMPLE	48	0	0	0	0,00	0,00	0,00
247	13 C. AMPLE	50	2	0	0	4,25	19,00	80,75
247	14 C. AMPLE	52	0	0	0	0,00	0,00	0,00
247	15 C. AMPLE	54	0	0	0	0,00	0,00	0,00
248	1 C. FUSTERIA	16	0	0	0	0,00	0,00	0,00
248	2 PG. COLOM	1	7	0	0	0,00	0,00	0,00
248	3 PG. COLOM	2	0	0	0	0,00	0,00	0,00
248	4 PG. COLOM	3	0	0	0	0,00	0,00	0,00
248	5 PG. COLOM	4	0	0	0	0,00	0,00	0,00
248	6 PG. COLOM	5	0	0	0	0,00	0,00	0,00
248	7 C. MBRCE	36	0	0	0	0,00	0,00	0,00
248	8 C. MBRCE	38	0	0	0	0,00	0,00	0,00
248	9 C. MBRCE	44	6	0	0	0,00	0,00	0,00
249	1 PÇA. URQUINAONA	9	7	0	0	0,00	0,00	0,00
249	2 C. JONQUERES	15	3	1875	10	20,00	24,00	480,00
249	3 C. JONQUERES	13	7	0	0	0,00	0,00	0,00
249	4 C. JONQUERES	11	4	0	0	11,00	17,50	192,50

(1) LOCALITZACIO: VEURE LOCALITZACIO D'ILLES A PLANOL-GUIA.

(2) DATAIO I US: EPOCA: EDIFICACIO RESIDENCIAL: 0<1800; 1800<1<1830; 1830<2<1860; 1860<3<1890; 1890<4<1920;

1920<5<1950; 1950<6<1990. 7: NO RESIDENCIALS TOTES LES EPOQUES.

8: SOLARS O EDIF. EN CONSTRUCCIO. 9: NOUS ESPAIS LLIBRES. (VEURE ANNEX 1)

(3) MODEL: M: MODEL EDIFICATORI BASIC. S: SUBMODEL. C: CASUÍSTICA ESPECIAL. (VEURE ANNEX 2)

(4) DADES QUANTITATIVES: (b) AMPLADA DEL COS EDIFICAT A TOTA ALÇADA. (c) PROFUNDITAT DEL COS EDIFICAT A TOTA ALÇADA.

(s) SUPERFICIE CONSTRUÏDA PLANTA TÍPUS (b x c)



LLISTAT DE DADES D'IDENTIFICACIÓ DE L'EDIFICACIÓ.  
AMBIT URBÀ: CIUTAT ROMANA I MEDIEVAL (IL·LES 127 A 384)

ILLA FINCA	(1) ADREÇA		(2)		(3)		(4)				
			EPOCA	ANY	M	S	C	(b)	(c)	(s)	
249	5 C.	JONQUERES	9	7	0	0	0	0	0,00	0,00	0,00
249	6 C.	JONQUERES	7	7	0	0	0	0	0,00	0,00	0,00
249	7 C.	JONQUERES	5	7	0	0	0	0	0,00	0,00	0,00
249	8	VIA LAITANA	56	7	0	0	0	0	0,00	0,00	0,00
249	9	VIA LAITANA	58	7	0	0	0	0	0,00	0,00	0,00
249	10	VIA LAITANA	60	7	0	0	0	0	0,00	0,00	0,00
249	11	VIA LAITANA	62	7	0	0	0	0	0,00	0,00	0,00
249	12	VIA LAITANA	64	7	0	0	0	0	0,00	0,00	0,00
249	13 PÇA.	URQUINAONA	11	7	0	0	0	0	0,00	0,00	0,00
249	14 PÇA.	URQUINAONA	10	3	0	10	0	0	22,00	23,00	506,00
250	1 C.	TRAFALGAR	2-4	7	0	0	0	0	0,00	0,00	0,00
250	2 C.	TRAFALGAR	6	4	0	16	8	0	32,00	25,00	800,00
250	3 C.	TRAFALGAR	8	4	0	0	0	0	0,00	0,00	0,00
250	4 C.	TRAFALGAR	10	4	0	14	0	0	19,00	30,00	570,00
250	5 C.	TRAFALGAR	12	4	0	14	0	0	19,00	30,00	570,00
250	6 C.	TRAFALGAR	14	4	0	10	0	2	0,00	0,00	0,00
250	7 C.	ORTIGOSA	7	7	0	0	0	0	0,00	0,00	0,00
250	8 C.	ORTIGOSA	5	5	0	0	0	0	0,00	0,00	0,00
250	9 C.	ORTIGOSA	3	5	0	0	0	0	0,00	0,00	0,00
250	10 C.	JONQUERES	6	5	0	0	0	0	0,00	0,00	0,00
250	11 C.	JONQUERES	8	0	0	0	0	0	0,00	0,00	0,00
250	12 C.	JONQUERES	10	0	0	0	0	0	0,00	0,00	0,00
250	13 C.	JONQUERES	12	7	0	0	0	0	0,00	0,00	0,00
250	14 C.	JONQUERES	14	4	0	5	1	0	7,00	32,00	224,00
251	1 C.	SANT PERE MES BAIX	68	0	0	0	0	0	0,00	0,00	0,00
251	2 C.	JAUME GIRALT	57	0	0	0	0	0	0,00	0,00	0,00
251	3 C.	JAUME GIRALT	55	0	0	0	0	0	0,00	0,00	0,00
251	4 C.	JAUME GIRALT	53	0	0	0	0	0	0,00	0,00	0,00
251	5 C.	JAUME GIRALT	51	0	0	0	0	0	0,00	0,00	0,00
251	6 C.	JAUME GIRALT	49	0	0	0	0	0	0,00	0,00	0,00
251	7 C.	JAUME GIRALT	47	0	0	0	0	0	0,00	0,00	0,00
251	8 C.	JAUME GIRALT	45	0	0	0	0	0	0,00	0,00	0,00
251	9 C.	ARC DE SANT CRISTOPOL	21-23	0	0	0	0	0	0,00	0,00	0,00
251	10 C.	ARC DE SANT CRISTOPOL	13-19	9	0	0	0	0	0,00	0,00	0,00
251	11 C.	HESTRES CASALS I MARTORELL	2	0	0	0	0	0	0,00	0,00	0,00
251	12 C.	HESTRES CASALS I MARTORELL	4	2	0	5	2	0	5,50	8,50	46,75
251	13 C.	HESTRES CASALS I MARTORELL	6	0	0	0	0	0	0,00	0,00	0,00
251	14 C.	HESTRES CASALS I MARTORELL	8	0	0	0	0	0	0,00	0,00	0,00
251	15 C.	HESTRES CASALS I MARTORELL	10	0	0	0	0	0	0,00	0,00	0,00
251	16 C.	HESTRES CASALS I MARTORELL	12	2	0	2	0	0	9,50	24,50	232,75
251	17 C.	HESTRES CASALS I MARTORELL	14	7	0	0	0	0	0,00	0,00	0,00
251	18 C.	HESTRES CASALS I MARTORELL	16	7	0	0	0	0	0,00	0,00	0,00
251	19 C.	HESTRES CASALS I MARTORELL	18	0	0	0	0	0	0,00	0,00	0,00
251	20 C.	HESTRES CASALS I MARTORELL	20	0	0	0	0	0	0,00	0,00	0,00
251	21 C.	HESTRES CASALS I MARTORELL	22	0	0	0	0	0	0,00	0,00	0,00

- (1) LOCALITZACIÓ: VBURE LOCALITZACIÓ D'IL·LES A PLANOL-GUIA.  
(2) DATA I US: EPOCA: EDIFICACIÓ RESIDENCIAL: 0<1800; 1800<1<1830; 1830<2<1860; 1860<3<1890; 1890<4<1920; 1920<5<1950; 1950<6<1990. 7: NO RESIDENCIALS TOTES LES EPOQUES.  
8: SOLARS O EDIF.BN CONSTRUCCIÓ. 9: NODS ESPAIS LLIBRES. (VBURE ANNEX 1)  
(3) MODEL: M: MODEL EDIFICATORI BASIC. S: SUBMODEL. C: CASUÍSTICA ESPECIAL. (VBURE ANNEX 2)  
(4) DADES QUANTITATIVES: (b) AMPLADA DEL COS EDIFICAT A TOTA ALÇADA. (c) PROFUNDITAT DEL COS EDIFICAT A TOTA ALÇADA.  
(s) SUPERFÍCIE CONSTRUÏDA PLANTA TIPUS (b x c)

LLISTAT DE DADES D'IDENTIFICACIÓ DE L'EDIFICACIÓ.  
AMBIT URBÀ: CIUTAT ROMANA I MEDIEVAL (IL·LES 127 A 384)

ILLA FINCA	(1) ADREÇA		(2)		(3)		(4)				
			EPOCA	ANY	M	S	C	(b)	(c)	(s)	
251	22 C.	HESTRES CASALS I MARTORELL	24	0	0	0	0	0	0,00	0,00	0,00
251	23 C.	HESTRES CASALS I MARTORELL	26	0	0	0	0	0	0,00	0,00	0,00
251	24 C.	SANT PERE MES BAIX	46	0	0	0	0	0	0,00	0,00	0,00
251	25 C.	SANT PERE MES BAIX	48	0	0	0	0	0	0,00	0,00	0,00
251	26 C.	SANT PERE MES BAIX	50	0	0	0	0	0	0,00	0,00	0,00
251	27 C.	SANT PERE MES BAIX	52	0	0	0	0	0	0,00	0,00	0,00
251	28 C.	SANT PERE MES BAIX	54	0	0	0	0	0	0,00	0,00	0,00
251	29 C.	SANT PERE MES BAIX	56-56 b	0	0	0	0	0	0,00	0,00	0,00
251	30 C.	SANT PERE MES BAIX	58	0	0	0	0	0	0,00	0,00	0,00
251	31 C.	SANT PERE MES BAIX	60	0	0	0	0	0	0,00	0,00	0,00
251	32 C.	SANT PERE MES BAIX	62	0	0	0	0	0	0,00	0,00	0,00
251	33 C.	SANT PERE MES BAIX	64	0	0	0	0	0	0,00	0,00	0,00
251	34 C.	SANT PERE MES BAIX	66	0	0	0	0	0	0,00	0,00	0,00
252	1	VIA LAITANA	54	5	0	0	0	0	0,00	0,00	0,00
252	2	VIA LAITANA	52	5	0	0	0	0	0,00	0,00	0,00
252	3	VIA LAITANA	50	0	0	0	0	0	0,00	0,00	0,00
253	1 C.	TRAFALGAR	54-56	3	0	0	0	2	34,00	20,00	680,00
253	2 C.	HENDEZ NUÑEZ	13	3	0	10	6	0	9,00	27,50	247,50
253	3 C.	HENDEZ NUÑEZ	11	3	0	10	6	0	9,00	25,00	225,00
253	4 C.	HENDEZ NUÑEZ	9	3	0	10	0	0	16,25	25,00	406,25
253	5 C.	HENDEZ NUÑEZ	7	3	0	8	0	1	11,50	22,50	258,75
253	6 C.	HENDEZ NUÑEZ	3-5	4	0	0	0	0	0,00	0,00	0,00
253	7 C.	HENDEZ NUÑEZ	1	3	1873	0	0	2	16,00	42,50	680,00
253	8 C.	SANT PERE MES ALT	59 b.	4	0	14	0	0	11,25	32,00	360,00
253	9 C.	SANT PERE MES ALT	59	4	0	14	0	1	0,00	0,00	0,00
253	10 C.	SANT PERE MES ALT	57	2	0	0	0	0	0,00	0,00	0,00
253	11 C.	SANT PERE MES ALT	55	2	0	8	1	0	10,00	31,00	310,00
253	12 C.	SANT PERE MES ALT	53	0	0	0	0	0	0,00	0,00	0,00
253	13 C.	SANT PERE MES ALT	49-51	2	1867	0	0	0	0,00	0,00	0,00
253	14 C.	SANT PERE MES ALT	47	4	0	0	0	0	0,00	0,00	0,00
253	15 C.	SANT PERE MES ALT	45	2	0	0	0	0	0,00	0,00	0,00
253	16 C.	SANT PERE MES ALT	43	2	0	0	0	0	10,00	27,50	275,00
253	17 C.	SANT PERE MES ALT	41	1	0	0	0	0	10,00	20,50	205,00
253	18 C.	SANT PERE MES ALT	39	2	0	0	0	0	9,75	26,50	258,38
253	19 C.	SANT PERE MES ALT	37	0	0	0	0	0	0,00	0,00	0,00
253	20 C.	SANT PERE MES ALT	35	0	0	0	0	0	0,00	0,00	0,00
253	21 C.	SANT PERE MES ALT	31-33	3	0	12	7	0	17,00	30,00	510,00
253	22 C.	SANT PERE MES ALT	29	5	0	0	0	0	0,00	0,00	0,00
253	23 C.	SANT PERE MES ALT	27	7	0	0	0	0	0,00	0,00	0,00
253	24 C.	SANT PERE MES ALT	25	0	0	0	0	0	0,00	0,00	0,00
253	25 C.	SANT PERE MES ALT	23	3	0	8	1	0	10,00	28,50	285,00
253	26 C.	SANT PERE MES ALT	21	4	0	1	0	1	5,00	27,50	137,50
253	27 C.	SANT PERE MES ALT	19	1	0	8	0	1	0,00	0,00	0,00
253	28 C.	SANT PERE MES ALT	15	7	0	0	0	0	0,00	0,00	0,00
253	29 C.	SANT PERE MES ALT	13 bis	7	0	0	0	0	0,00	0,00	0,00

- (1) LOCALITZACIÓ: VBURE LOCALITZACIÓ D'IL·LES A PLANOL-GUIA.  
(2) DATA I US: EPOCA: EDIFICACIÓ RESIDENCIAL: 0<1800; 1800<1<1830; 1830<2<1860; 1860<3<1890; 1890<4<1920; 1920<5<1950; 1950<6<1990. 7: NO RESIDENCIALS TOTES LES EPOQUES.  
8: SOLARS O EDIF.BN CONSTRUCCIÓ. 9: NODS ESPAIS LLIBRES. (VBURE ANNEX 1)  
(3) MODEL: M: MODEL EDIFICATORI BASIC. S: SUBMODEL. C: CASUÍSTICA ESPECIAL. (VBURE ANNEX 2)  
(4) DADES QUANTITATIVES: (b) AMPLADA DEL COS EDIFICAT A TOTA ALÇADA. (c) PROFUNDITAT DEL COS EDIFICAT A TOTA ALÇADA.  
(s) SUPERFÍCIE CONSTRUÏDA PLANTA TIPUS (b x c)

LLISTAT DE DADES D'IDENTIFICACIO DE L'EDIFICACIO.  
AMBIT URBA: CIUTAT ROMANA I MEDIEVAL (IL·LES 127 A 384)

LLA FINCA	(1) ADREÇA	(2)		(3)			(4)		
		EPOCA	ANY	M	S	C	(b)	(c)	(s)
253	30 C. AMADEU VIVES	S/N	7	0	0	0	0.00	0.00	0.00
253	31 C. ORTIGOSA	S/N	7	0	0	0	0.00	0.00	0.00
253	32 C. ORTIGOSA	S/N	6	0	0	0	0.00	0.00	0.00
253	33 C. TRAPALGAR	26	3	1878	13	0	17.50	30.50	533.75
253	34 C. TRAPALGAR	28	3	0	5	1	5.25	25.00	131.25
253	35 C. TRAPALGAR	30	7	0	0	0	0.00	0.00	0.00
253	36 C. TRAPALGAR	32	3	0	5	1	10.00	13.00	130.00
253	37 C. TRAPALGAR	34	7	0	0	0	0.00	0.00	0.00
253	38 C. TRAPALGAR	36	3	1874	0	0	0.00	0.00	0.00
253	39 C. TRAPALGAR	38-42	7	0	0	0	0.00	0.00	0.00
253	40 C. TRAPALGAR	48	7	0	0	0	0.00	0.00	0.00
253	41 C. TRAPALGAR	50	4	0	14	0	15.50	30.50	472.75
253	42 C. TRAPALGAR	52	4	0	14	0	15.50	30.50	472.75
254	1 C. TRAPALGAR	56	3	0	0	2	17.50	15.00	252.50
254	2 C. TRAPALGAR	58	3	0	0	0	0.00	0.00	0.00
254	3 C. TRAPALGAR	60	3	0	8	1	10.50	26.00	273.00
254	4 C. TRAPALGAR	62	3	0	10	0	11.75	21.50	252.62
254	5 C. TRAPALGAR	64	3	0	10	0	11.75	21.50	252.62
254	6 C. TRAPALGAR	66	3	0	8	2	15.00	12.00	180.00
254	7 C. LLUIS EL PIETOS	9	3	0	7	0	15.00	12.00	180.00
254	8 C. LLUIS EL PIETOS	7	3	0	12	0	12.75	31.00	395.25
254	9 C. LLUIS EL PIETOS	5	3	1879	10	0	15.00	21.00	315.00
254	10 C. LLUIS EL PIETOS	3	3	0	0	0	0.00	0.00	0.00
254	11 PÇA. SANT PERE	S/N	7	0	0	0	0.00	0.00	0.00
254	12 C. MENDEZ NUÑEZ	2	3	1878	9	0	9.50	19.00	180.50
254	13 C. MENDEZ NUÑEZ	4	3	0	10	0	15.75	22.50	354.38
254	14 C. MENDEZ NUÑEZ	6	4	0	9	0	16.25	28.00	455.00
254	15 C. MENDEZ NUÑEZ	8	3	1879	10	0	17.25	22.00	379.50
254	16 C. MENDEZ NUÑEZ	10	3	1873	10	0	11.75	22.50	264.38
254	17 C. MENDEZ NUÑEZ	12	3	0	5	1	5.50	23.00	126.50
254	18 C. MENDEZ NUÑEZ	14	4	0	10	0	18.00	21.50	387.00
255	1 C. LLUIS EL PIETOS	10	3	0	15	2	15.25	18.00	274.50
255	2 C. TRAPALGAR	70	3	0	12	0	14.00	28.50	399.00
255	3 C. TRAPALGAR	72	3	0	5	1	6.75	19.50	131.62
255	4 C. TRAPALGAR	74	3	0	10	0	12.50	19.50	243.75
255	5 PGE. SANT BENET	6	3	0	0	2	18.00	9.50	171.00
255	6 PGE. SANT BENET	4	3	0	8	0	9.75	18.00	175.50
255	7 C. LLUIS EL PIETOS	6	3	0	8	2	12.00	17.50	210.00
255	8 C. LLUIS EL PIETOS	8	3	0	9	0	10.25	17.50	179.38
256	1 C. JONQUERRES	2	7	0	0	0	0.00	0.00	0.00
256	2 C. SANT PERE MES ALT	11	7	0	0	0	0.00	0.00	0.00
257	1 C. TRAPALGAR	76	3	0	10	0	12.75	19.00	242.25
257	2 C. TRAPALGAR	78	3	0	10	0	16.50	19.50	321.75
257	3 C. TRAPALGAR	80	3	0	0	0	0.00	0.00	0.00
257	4 PG. LLUIS COMPANYS	21	3	0	8	0	13.00	18.50	240.50

- (1) LOCALITZACIO: VEURE LOCALITZACIO D'IL·LES A PLANOL-GUIA.  
(2) DATAIO I US: EPOCA: EDIFICACIO RESIDENCIAL: 0<1800; 1800<1<1830; 1830<2<1860; 1860<3<1890; 1890<4<1920; 1920<5<1950; 1950<6<1990. 7: NO RESIDENCIALS TOTES LES EPOQUES.  
8: SOLARS O EDIF. EN CONSTRUCCIO. 9: NOUS ESPAIS LLIURES. (VEURE ANNEX 1)  
(3) MODEL: M: MODEL EDIFICATORI BASIC. S: SUBMODEL. C: CASUISTICA ESPECIAL. (VEURE ANNEX 2)  
(4) DADRES QUANTITATIVES: (b) ANPLADA DEL COS EDIFICAT A TOTA ALÇADA. (c) PROFUNDITAT DEL COS EDIFICAT A TOTA ALÇADA.  
(s) SUPERFICIE CONSTRUÏDA PLANTA TIPUS (b x c)

LLISTAT DE DADES D'IDENTIFICACIO DE L'EDIFICACIO.  
AMBIT URBA: CIUTAT ROMANA I MEDIEVAL (IL·LES 127 A 384)

LLA FINCA	(1) ADREÇA	(2)		(3)			(4)		
		EPOCA	ANY	M	S	C	(b)	(c)	(s)
257	5 PG. LLUIS COMPANYS	19	4	0	8	0	12.00	22.50	270.00
257	6 PG. LLUIS COMPANYS	17	3	0	5	1	11.75	19.50	229.12
257	7 PG. LLUIS COMPANYS	15	3	0	5	1	11.75	19.50	229.12
257	8 PG. LLUIS COMPANYS	13	3	0	5	0	11.50	19.50	224.25
257	9 C. REC COMTAL	19	7	0	0	0	0.00	0.00	0.00
257	10 C. REC COMTAL	15-17	0	0	0	0	0.00	0.00	0.00
257	11 C. REC COMTAL	13	2	0	1	0	6.50	14.50	94.25
257	12 PGE. HORT DELS VELLUTERS	13	0	0	0	0	0.00	0.00	0.00
257	13 PGE. HORT DELS VELLUTERS	4	3	0	8	0	10.00	15.00	160.00
257	14 PGE. HORT DELS VELLUTERS	3	3	0	8	0	10.00	14.50	145.00
257	15 PGE. HORT DELS VELLUTERS	2	3	0	8	0	10.00	13.50	135.00
257	16 PGE. HORT DELS VELLUTERS	1	4	0	9	0	12.00	12.50	150.00
257	17 C. LLUIS EL PIETOS	2	3	0	0	2	0.00	0.00	0.00
257	18 C. LLUIS EL PIETOS	4	3	0	8	0	12.00	18.00	216.00
257	19 PGE. SANT BENET	1	3	0	5	2	5.75	12.00	69.00
257	20 PGE. SANT BENET	3	3	0	1	0	7.00	18.00	126.00
257	21 PGE. SANT BENET	5	3	0	1	0	7.00	18.00	126.00
257	22 PGE. SANT BENET	7	3	0	1	0	7.00	18.00	126.00
257	23 PGE. SANT BENET	9	3	0	1	0	7.00	18.00	126.00
257	24 PGE. SANT BENET	11	6	0	0	0	0.00	0.00	0.00
257	25 PGE. SANT BENET	10	7	0	0	0	0.00	0.00	0.00
257	26 PGE. SANT BENET	8	7	0	0	0	0.00	0.00	0.00
258	1 C. REC COMTAL	11	3	0	0	2	12.00	11.50	138.00
258	2 C. REC COMTAL	9	0	0	0	0	0.00	0.00	0.00
258	3 C. REC COMTAL	7 bis	3	0	5	0	6.00	17.00	102.00
258	4 C. REC COMTAL	7	3	0	0	0	0.00	0.00	0.00
258	5 C. REC COMTAL	5	3	0	0	0	0.00	0.00	0.00
258	6 PÇA. SANT PERE	5	1	0	8	0	15.00	13.00	195.00
258	7 PÇA. SANT PERE	4	6	0	0	0	0.00	0.00	0.00
258	8 PÇA. SANT PERE	4 bis	4	0	10	0	18.50	18.50	342.25
258	9 PÇA. SANT PERE	3	4	1898	0	0	13.50	15.00	202.50
258	10 PÇA. SANT PERE	3 bis	2	0	9	0	12.25	25.00	306.25
258	11 PGE. HORT DELS VELLUTERS	11-12	7	0	0	0	0.00	0.00	0.00
258	12 PGE. HORT DELS VELLUTERS	7-8	7	0	0	0	0.00	0.00	0.00
259	1 C. SANT PERE MES ALT	6	0	0	0	0	0.00	0.00	0.00
259	2 C. VERDAGUER I CALLIS	9	2	0	0	0	0.00	0.00	0.00
259	3 C. VERDAGUER I CALLIS	7	0	0	0	0	0.00	0.00	0.00
259	4 C. VERDAGUER I CALLIS	5	1	0	8	0	12.75	20.00	255.00
259	5 C. SANT PERE MES BAIX	11	0	0	0	0	0.00	0.00	0.00
259	6 C. SANT PERE MES BAIX	7-9	7	0	0	0	0.00	0.00	0.00
259	7 VIA LAIETANA	46 A	5	0	0	0	0.00	0.00	0.00
259	8 VIA LAIETANA	46	5	0	0	0	0.00	0.00	0.00
259	9 VIA LAIETANA	48	5	0	0	0	0.00	0.00	0.00
259	10 VIA LAIETANA	48 A	5	0	0	0	0.00	0.00	0.00
259	11 C. SANT PERE MES ALT	4	0	0	0	0	0.00	0.00	0.00

- (1) LOCALITZACIO: VEURE LOCALITZACIO D'IL·LES A PLANOL-GUIA.  
(2) DATAIO I US: EPOCA: EDIFICACIO RESIDENCIAL: 0<1800; 1800<1<1830; 1830<2<1860; 1860<3<1890; 1890<4<1920; 1920<5<1950; 1950<6<1990. 7: NO RESIDENCIALS TOTES LES EPOQUES.  
8: SOLARS O EDIF. EN CONSTRUCCIO. 9: NOUS ESPAIS LLIURES. (VEURE ANNEX 1)  
(3) MODEL: M: MODEL EDIFICATORI BASIC. S: SUBMODEL. C: CASUISTICA ESPECIAL. (VEURE ANNEX 2)  
(4) DADRES QUANTITATIVES: (b) ANPLADA DEL COS EDIFICAT A TOTA ALÇADA. (c) PROFUNDITAT DEL COS EDIFICAT A TOTA ALÇADA.  
(s) SUPERFICIE CONSTRUÏDA PLANTA TIPUS (b x c)



LLISTAT DE DADES D'IDENTIFICACIO DE L'EDIFICACIO.  
AMBIT URBA: CIUTAT ROMANA I MEDIEVAL (ILLES 127 A 384)

ILLA FINCA	(1) ADREÇA	(2)		(3)			(4)		
		EPOCA	ANY	M	S	C	(b)	(c)	(s)
260	1 C. SANT PERE MES ALT	16	0 0	0	0	0	0.00	0.00	0.00
260	2 C. MARE DE DEU DEL PILAR	21	0 0	0	0	0	0.00	0.00	0.00
260	3 C. MARE DE DEU DEL PILAR	19	0 0	0	0	0	0.00	0.00	0.00
260	4 C. MARE DE DEU DEL PILAR	17	0 0	0	0	0	0.00	0.00	0.00
260	5 C. MARE DE DEU DEL PILAR	15	0 0	0	0	0	0.00	0.00	0.00
260	6 C. MARE DE DEU DEL PILAR	13	3 0	10	0	0	14.50	19.00	275.50
260	7 C. SANT PERE MITJA	9-11	3 0	8	0	2	22.00	9.00	198.00
260	8 C. SANT PERE MITJA	7	0 0	0	0	0	0.00	0.00	0.00
260	9 C. SANT PERE MITJA	5	0 0	0	0	0	0.00	0.00	0.00
260	10 C. SANT PERE MITJA	3	0 0	0	0	0	0.00	0.00	0.00
260	11 C. VERDAGUER I CALLIS	4	0 0	0	0	0	0.00	0.00	0.00
260	12 C. VERDAGUER I CALLIS	6	0 0	0	0	0	0.00	0.00	0.00
260	13 C. VERDAGUER I CALLIS	8	0 0	0	0	0	0.00	0.00	0.00
260	14 C. VERDAGUER I CALLIS	10	0 0	0	0	0	0.00	0.00	0.00
260	15 C. VERDAGUER I CALLIS	12	0 0	0	0	0	0.00	0.00	0.00
260	16 C. VERDAGUER I CALLIS	14	2 0	8	2	0	10.00	8.50	85.00
260	17 C. VERDAGUER I CALLIS	16	2 0	8	0	2	16.00	8.50	136.00
260	18 C. SANT PERE MES ALT	10	2 0	5	1	0	7.50	16.50	123.75
260	19 C. SANT PERE MES ALT	12	2 0	4	0	0	7.50	17.50	131.25
260	20 C. SANT PERE MES ALT	14	1 0	5	2	0	6.75	12.50	84.38
261	1 C. BOU DE SANT PERE	15	0 0	0	0	0	0.00	0.00	0.00
261	2 C. BOU DE SANT PERE	13	2 0	7	0	1	9.75	12.50	121.88
261	3 C. BOU DE SANT PERE	11	0 0	0	0	0	0.00	0.00	0.00
261	4 C. BOU DE SANT PERE	9	0 0	0	0	0	0.00	0.00	0.00
261	5 C. BOU DE SANT PERE	7	2 0	1	0	0	5.25	28.50	149.62
261	6 C. BOU DE SANT PERE	5	0 0	0	0	0	0.00	0.00	0.00
261	7 C. BOU DE SANT PERE	3	6 0	0	0	0	0.00	0.00	0.00
261	8 C. SANT PERE MITJA	23	0 0	0	0	0	0.00	0.00	0.00
261	9 C. SANT PERE MITJA	21	1 0	0	0	0	15.00	16.00	240.00
261	10 C. SANT PERE MITJA	21 b.	0 0	0	0	0	0.00	0.00	0.00
261	11 C. SANT PERE MITJA	19	0 0	0	0	0	0.00	0.00	0.00
261	12 C. SANT PERE MITJA	17	3 1888	8	0	1	9.00	15.00	135.00
261	13 C. SANT PERE MITJA	15	0 0	0	0	0	0.00	0.00	0.00
261	14 C. MARE DE DEU DEL PILAR	12	0 0	0	0	0	0.00	0.00	0.00
261	15 C. MARE DE DEU DEL PILAR	14	1 0	0	0	0	0.00	0.00	0.00
261	16 C. MARE DE DEU DEL PILAR	16-18	2 0	0	0	0	0.00	0.00	0.00
261	17 C. MARE DE DEU DEL PILAR	20	2 0	1	0	0	7.00	30.50	213.50
261	18 C. MARE DE DEU DEL PILAR	22	0 0	0	0	0	0.00	0.00	0.00
261	19 C. MARE DE DEU DEL PILAR	24	0 0	0	0	0	0.00	0.00	0.00
261	20 C. MARE DE DEU DEL PILAR	26	1 0	5	0	0	7.00	19.00	133.00
261	21 C. SANT PERE MES ALT	18	0 0	0	0	0	0.00	0.00	0.00
261	22 C. SANT PERE MES ALT	20	0 0	0	0	0	0.00	0.00	0.00
261	23 C. SANT PERE MES ALT	22	2 0	5	3	0	5.00	15.00	75.00
261	24 C. SANT PERE MES ALT	24	0 0	0	0	0	0.00	0.00	0.00
261	25 C. SANT PERE MES ALT	26	2 0	5	0	0	5.00	15.00	75.00

(1) LOCALITZACIO: VEURE LOCALITZACIO D'ILLES A PLANOL-GUIA.  
(2) DATAIO I US: EPOCA: EDIFICACIO RESIDENCIAL: 0<1800; 1800<1<1830; 1830<2<1860; 1860<3<1890; 1890<4<1920;  
1920<5<1950; 1950<6<1990. 7: NO RESIDENCIALS TOTES LES EPOQUES.  
8: SOLARS O EDIF. EN CONSTRUCCIO. 9: NOUS ESPAIS LLIBRES. (VEURE ANNEX 1)  
(3) MODEL: M: MODEL EDIFICATORI BASIC. S: SUBMODEL. C: CASUISTICA ESPECIAL. (VEURE ANNEX 2)  
(4) DADES QUANTITATIVES: (b) AMPLADA DEL COS EDIFICAT A TOTA ALÇADA. (c) PROFUNDITAT DEL COS EDIFICAT A TOTA ALÇADA.  
(m) SUPERFICIE CONSTRUÏDA PLANTA TIPUS (b x c)

LLISTAT DE DADES D'IDENTIFICACIO DE L'EDIFICACIO.  
AMBIT URBA: CIUTAT ROMANA I MEDIEVAL (ILLES 127 A 384)

ILLA FINCA	(1) ADREÇA	(2)		(3)			(4)		
		EPOCA	ANY	M	S	C	(b)	(c)	(s)
261	26 C. SANT PERE MES ALT	28	2 0	5	0	0	5.00	16.00	80.00
261	27 C. SANT PERE MES ALT	30	3 0	5	0	0	5.25	16.00	84.00
262	1 C. SANT PERE MES ALT	40	1 0	8	0	2	10.25	11.50	117.88
262	2 C. ARGENTER	19	0 0	0	0	0	0.00	0.00	0.00
262	3 C. ARGENTER	17	0 0	0	0	0	0.00	0.00	0.00
262	4 C. ARGENTER	15	0 0	0	0	0	0.00	0.00	0.00
262	5 C. ARGENTER	13	2 0	0	0	0	4.75	15.50	73.62
262	6 C. ARGENTER	11	2 0	0	0	0	0.00	0.00	0.00
262	7 C. ARGENTER	9	3 1875	0	0	0	0.00	0.00	0.00
262	8 C. ARGENTER	7	4 0	0	0	0	4.75	15.00	71.25
262	9 C. ARGENTER	5	0 0	0	0	0	0.00	0.00	0.00
262	10 C. ARGENTER	3	0 0	0	0	0	0.00	0.00	0.00
262	11 C. ARGENTER	1	0 0	0	0	0	0.00	0.00	0.00
262	12 C. SANT PERE MITJA	33	0 0	0	0	0	0.00	0.00	0.00
262	13 C. SANT PERE MITJA	31	0 0	0	0	0	0.00	0.00	0.00
262	14 C. SANT PERE MITJA	27-29	0 0	0	0	0	0.00	0.00	0.00
262	15 C. SANT PERE MITJA	25	0 0	0	0	0	0.00	0.00	0.00
262	16 C. BOU DE SANT PERE	2	2 0	5	2	0	4.50	8.00	36.00
262	17 C. BOU DE SANT PERE	4	0 0	0	0	0	0.00	0.00	0.00
262	18 C. BOU DE SANT PERE	6	0 0	0	0	0	0.00	0.00	0.00
262	19 C. BOU DE SANT PERE	8	0 0	0	0	0	0.00	0.00	0.00
262	20 C. BOU DE SANT PERE	10	2 0	0	0	0	0.00	0.00	0.00
262	21 C. BOU DE SANT PERE	12	2 0	1	0	0	5.25	14.00	73.50
262	22 C. BOU DE SANT PERE	14	0 0	0	0	0	0.00	0.00	0.00
262	23 C. BOU DE SANT PERE	16	3 1880	5	0	0	5.25	15.50	81.38
262	24 C. BOU DE SANT PERE	18	0 0	0	0	0	0.00	0.00	0.00
262	25 C. BOU DE SANT PERE	20	2 0	5	3	0	5.00	15.50	77.50
262	26 C. BOU DE SANT PERE	22	0 0	0	0	0	0.00	0.00	0.00
262	27 C. BOU DE SANT PERE	24	2 0	6	0	2	13.25	10.00	132.50
262	28 C. SANT PERE MES ALT	36	1 0	1	0	0	5.75	16.00	92.00
262	29 C. SANT PERE MES ALT	38	0 0	0	0	0	0.00	0.00	0.00
263	1 C. MONEC	25	2 0	0	0	2	0.00	0.00	0.00
263	2 C. MONEC	23	2 0	5	4	0	8.00	7.50	60.00
263	3 C. MONEC	21	0 0	0	0	0	0.00	0.00	0.00
263	4 C. MONEC	19	0 0	0	0	0	0.00	0.00	0.00
263	5 C. MONEC	17	0 0	0	0	0	0.00	0.00	0.00
263	6 C. MONEC	15	3 0	5	0	0	4.75	11.50	54.62
263	7 C. MONEC	13	0 0	0	0	0	0.00	0.00	0.00
263	8 C. MONEC	11	0 0	0	0	0	0.00	0.00	0.00
263	9 C. MONEC	9	0 0	0	0	0	0.00	0.00	0.00
263	10 C. MONEC	7	0 0	0	0	0	0.00	0.00	0.00
263	11 C. SANT PERE MITJA	49	2 0	8	2	0	10.75	8.50	91.38
263	12 C. SANT PERE MITJA	47	0 0	0	0	0	0.00	0.00	0.00
263	13 C. SANT PERE MITJA	45	0 0	0	0	0	0.00	0.00	0.00
263	14 C. SANT PERE MITJA	41-43	2 0	8	0	1	9.50	15.00	142.50

(1) LOCALITZACIO: VEURE LOCALITZACIO D'ILLES A PLANOL-GUIA.  
(2) DATAIO I US: EPOCA: EDIFICACIO RESIDENCIAL: 0<1800; 1800<1<1830; 1830<2<1860; 1860<3<1890; 1890<4<1920;  
1920<5<1950; 1950<6<1990. 7: NO RESIDENCIALS TOTES LES EPOQUES.  
8: SOLARS O EDIF. EN CONSTRUCCIO. 9: NOUS ESPAIS LLIBRES. (VEURE ANNEX 1)  
(3) MODEL: M: MODEL EDIFICATORI BASIC. S: SUBMODEL. C: CASUISTICA ESPECIAL. (VEURE ANNEX 2)  
(4) DADES QUANTITATIVES: (b) AMPLADA DEL COS EDIFICAT A TOTA ALÇADA. (c) PROFUNDITAT DEL COS EDIFICAT A TOTA ALÇADA.  
(m) SUPERFICIE CONSTRUÏDA PLANTA TIPUS (b x c)

LLISTAT DE DADRES D'IDENTIFICACIO DE L'EDIFICACIO.  
AMBIT URBA: CIUTAT ROMANA I MEDIEVAL (ILLES 127 A 384)

ILLA FINCA	(1)		(2)		(3)			(4)			
	ADREÇA		EPOCA	ANY	M	S	C	(b)	(c)	(a)	
263	15 C.	SANT PERE MITJA	39	0	0	0	0	0	0.00	0.00	0.00
263	16 C.	SANT PERE MITJA	37	0	0	0	0	0	0.00	0.00	0.00
263	17 C.	SANT PERE MITJA	35	0	0	0	0	0	0.00	0.00	0.00
263	18 C.	ARGENTER	2	0	0	0	0	0	0.00	0.00	0.00
263	19 C.	ARGENTER	4	0	0	0	0	0	0.00	0.00	0.00
263	20 C.	ARGENTER	6	0	0	0	0	0	0.00	0.00	0.00
263	21 C.	ARGENTER	8	0	0	0	0	0	0.00	0.00	0.00
263	22 C.	ARGENTER	10	0	0	0	0	0	0.00	0.00	0.00
263	23 C.	ARGENTER	12	0	0	0	0	0	0.00	0.00	0.00
263	24 C.	ARGENTER	14	0	0	0	0	0	0.00	0.00	0.00
263	25 C.	ARGENTER	16	0	0	0	0	0	0.00	0.00	0.00
263	26 C.	ARGENTER	18	0	0	0	0	0	0.00	0.00	0.00
263	27 C.	ARGENTER	20	3	0	5	2	0	5.00	12.50	62.50
263	28 C.	SANT PERE MES ALT	44	0	0	0	0	0	0.00	0.00	0.00
263	29 C.	SANT PERE MES ALT	46	0	0	0	0	0	0.00	0.00	0.00
263	30 C.	SANT PERE MES ALT	48	3	0	8	0	0	9.50	25.00	237.50
263	31 C.	SANT PERE MES ALT	50	0	0	0	0	0	0.00	0.00	0.00
264	1 C.	VICTORIA	7	2	1850	1	0	2	5.75	22.50	129.38
264	2 C.	VICTORIA	5	2	1850	1	0	0	5.00	19.00	95.00
264	3 C.	VICTORIA	3	2	0	5	4	0	7.50	6.50	48.75
264	4 C.	VICTORIA	1	2	0	1	0	2	6.50	17.50	113.75
264	5 C.	SANT PERE MITJA	69	2	1848	2	0	0	8.50	21.00	178.50
264	6 C.	SANT PERE MITJA	67	2	1848	2	0	0	9.00	21.00	189.00
264	7 C.	SANT PERE MITJA	65	2	0	5	3	0	5.25	7.50	39.38
264	8 C.	SANT PERE MITJA	63	0	0	0	0	0	0.00	0.00	0.00
264	9 C.	SANT PERE MITJA	61	0	0	0	0	0	0.00	0.00	0.00
264	10 C.	SANT PERE MITJA	59	0	0	0	0	0	0.00	0.00	0.00
264	11 C.	SANT PERE MITJA	57	0	0	0	0	0	0.00	0.00	0.00
264	12 C.	SANT PERE MITJA	55	0	0	0	0	0	0.00	0.00	0.00
264	13 C.	NONEC	6	0	0	0	0	0	0.00	0.00	0.00
264	14 C.	NONEC	8	0	0	0	0	0	0.00	0.00	0.00
264	15 C.	NONEC	10	2	0	1	0	0	5.50	16.00	88.00
264	16 C.	NONEC	12	2	0	1	0	0	5.50	16.50	99.75
264	17 C.	NONEC	14	2	1841	4	0	0	0.00	0.00	0.00
264	18 C.	NONEC	16	0	0	0	0	0	0.00	0.00	0.00
264	19 C.	NONEC	18	0	0	0	0	0	0.00	0.00	0.00
264	20 C.	NONEC	20	2	0	0	0	0	0.00	0.00	0.00
264	21 C.	NONEC	22	1	0	0	0	0	5.00	6.00	30.00
264	22 C.	NONEC	24	?	0	0	0	0	0.00	0.00	0.00
264	23 C.	SANT PERE MES ALT	56	7	0	0	0	0	0.00	0.00	0.00
264	24 C.	SANT PERE MES ALT	58	1	0	0	0	0	0.00	0.00	0.00
264	25 C.	SANT PERE MES ALT	60	2	0	0	0	0	0.00	0.00	0.00
264	26 C.	SANT PERE MES ALT	62	0	0	0	0	0	0.00	0.00	0.00
264	27 C.	SANT PERE MES ALT	64	2	0	5	0	0	5.75	18.00	103.50
264	28 C.	SANT PERE MES ALT	66	0	0	0	0	0	0.00	0.00	0.00

- (1) LOCALITZACIO: VEURE LOCALITZACIO D'ILLES A PLANOL-GUIA.  
(2) DATAIO I US: EPOCA: EDIFICACIO RESIDENCIAL: 0<1800; 1800<1<1830; 1830<2<1860; 1860<3<1890; 1890<4<1920;  
1920<5<1950; 1950<6<1990. 7: NO RESIDENCIALS TOTES LES EPOQUES.  
8: SOLARS O EDIF. EN CONSTRUCCIO. 9: NOUS ESPAIS LLIBRES. (VEURE ANNEX 1)  
(3) MODEL: M: MODEL EDIFICATORI BASIC. S: SUBMODEL. C: CASUÍSTICA ESPECIAL. (VEURE ANNEX 2)  
(4) DADRES QUANTITATIVES: (b) AMPLADA DEL COS EDIFICAT A TOTA ALÇADA. (c) PROFUNDITAT DEL COS EDIFICAT A TOTA ALÇADA.  
(a) SUPERFICIE CONSTRUÏDA PLANTA TIPUS (b x c)

LLISTAT DE DADRES D'IDENTIFICACIO DE L'EDIFICACIO.  
AMBIT URBA: CIUTAT ROMANA I MEDIEVAL (ILLES 127 A 384)

ILLA FINCA	(1)		(2)		(3)			(4)			
	ADREÇA		EPOCA	ANY	M	S	C	(b)	(c)	(a)	
264	29 C.	SANT PERE MES ALT	68	2	0	0	0	0	0.00	0.00	0.00
265	1 PÇA.	SANT PERE	14	2	0	5	4	2	0.00	0.00	0.00
265	2 PÇA.	SANT PERE	13	1	0	5	2	0	4.75	7.50	35.62
265	3 C.	SANT PERE MITJA	93	0	0	0	0	0	0.00	0.00	0.00
265	4 C.	SANT PERE MITJA	89-91	0	0	0	0	0	0.00	0.00	0.00
265	5 C.	SANT PERE MITJA	85-87	2	0	8	0	1	10.00	14.00	140.00
265	6 C.	SANT PERE MITJA	83	1	0	7	0	0	8.00	14.00	112.00
265	7 C.	SANT PERE MITJA	81	1	0	5	3	0	4.75	14.50	68.88
265	8 C.	SANT PERE MITJA	77-79	0	0	0	0	0	0.00	0.00	0.00
265	9 C.	SANT PERE MITJA	75	3	1865	0	0	0	5.50	15.50	85.25
265	10 C.	VICTORIA	2	0	0	0	0	0	0.00	0.00	0.00
265	11 C.	VICTORIA	4	3	0	9	0	1	11.00	13.00	143.00
265	12 C.	SANT PERE MES ALT	72	3	0	10	0	2	15.50	22.00	241.00
265	13 C.	SANT PERE MES ALT	74	3	0	0	0	0	16.00	19.00	304.00
265	14 C.	SANT PERE MES ALT	74 b.	0	0	0	0	0	0.00	0.00	0.00
265	15 C.	SANT PERE MES ALT	76	3	0	8	0	0	10.00	16.50	165.00
265	16 C.	SANT PERE MES ALT	78	2	0	5	3	0	5.50	12.00	66.00
266	1 C.	SANT PERE MITJA	8	2	1852	0	0	2	4.75	16.50	78.38
266	2 C.	MARE DE DEU DEL PILAR	7	0	0	0	0	0	0.00	0.00	0.00
266	3 C.	MARE DE DEU DEL PILAR	5	2	0	0	0	0	0.00	0.00	0.00
266	4 C.	MARE DE DEU DEL PILAR	3	3	0	0	0	0	0.00	0.00	0.00
266	5 C.	SANT PERE MES BAIX	21	3	0	8	0	2	9.75	13.50	131.62
266	6 C.	SANT PERE MES BAIX	19	3	1880	10	5	1	9.00	23.00	207.00
266	7 C.	SANT PERE MES BAIX	17	0	0	0	0	0	0.00	0.00	0.00
266	8 C.	SANT PERE MES BAIX	15	2	1852	0	0	0	0.00	0.00	0.00
266	9 C.	SANT PERE MES BAIX	13	2	0	8	0	2	21.50	14.00	301.00
266	10 C.	SANT PERE MITJA	2	0	0	0	0	0	0.00	0.00	0.00
266	11 C.	SANT PERE MITJA	4	5	0	0	0	0	0.00	0.00	0.00
266	12 C.	SANT PERE MITJA	6	0	0	0	0	0	0.00	0.00	0.00
267	1 C.	SANT PERE MITJA	22	0	0	0	0	0	0.00	0.00	0.00
267	2 C.	ARENES DE SANT PERE	3	0	0	0	0	0	0.00	0.00	0.00
267	3 C.	ARENES DE SANT PERE	1	0	0	0	0	0	0.00	0.00	0.00
267	4 C.	SANT PERE MES BAIX	37	0	0	0	0	0	0.00	0.00	0.00
267	5 C.	SANT PERE MES BAIX	35	0	0	0	0	0	0.00	0.00	0.00
267	6 C.	SANT PERE MES BAIX	33	?	0	0	0	0	0.00	0.00	0.00
267	7 C.	SANT PERE MES BAIX	29b-31b	?	0	0	0	0	0.00	0.00	0.00
267	8 C.	SANT PERE MES BAIX	29	0	0	0	0	0	0.00	0.00	0.00
267	9 C.	SANT PERE MES BAIX	27	0	0	0	0	0	0.00	0.00	0.00
267	10 C.	MARE DE DEU DEL PILAR	2	2	0	0	0	2	13.50	13.00	175.50
267	11 C.	MARE DE DEU DEL PILAR	4	2	1856	8	0	1	8.50	12.00	102.00
267	12 C.	MARE DE DEU DEL PILAR	6	0	0	0	0	0	0.00	0.00	0.00
267	13 C.	MARE DE DEU DEL PILAR	8	0	0	0	0	0	0.00	0.00	0.00
267	14 C.	SANT PERE MITJA	12	2	0	0	0	2	18.50	7.00	129.50
267	15 C.	SANT PERE MITJA	14	7	0	0	0	0	0.00	0.00	0.00
267	16 C.	SANT PERE MITJA	18	7	0	0	0	0	0.00	0.00	0.00

- (1) LOCALITZACIO: VEURE LOCALITZACIO D'ILLES A PLANOL-GUIA.  
(2) DATAIO I US: EPOCA: EDIFICACIO RESIDENCIAL: 0<1800; 1800<1<1830; 1830<2<1860; 1860<3<1890; 1890<4<1920;  
1920<5<1950; 1950<6<1990. 7: NO RESIDENCIALS TOTES LES EPOQUES.  
8: SOLARS O EDIF. EN CONSTRUCCIO. 9: NOUS ESPAIS LLIBRES. (VEURE ANNEX 1)  
(3) MODEL: M: MODEL EDIFICATORI BASIC. S: SUBMODEL. C: CASUÍSTICA ESPECIAL. (VEURE ANNEX 2)  
(4) DADRES QUANTITATIVES: (b) AMPLADA DEL COS EDIFICAT A TOTA ALÇADA. (c) PROFUNDITAT DEL COS EDIFICAT A TOTA ALÇADA.  
(a) SUPERFICIE CONSTRUÏDA PLANTA TIPUS (b x c)



LLISTAT DE DADRES D'IDENTIFICACIO DE L'EDIFICACIO.  
AMBIT URBÀ: CIUTAT ROMANA I MEDIEVAL (ILLES 127 A 384)

ILLA PINÇA	(1) ADREÇA	(2) EPOCA ANT	(3)			(4)		
			M	S	C	(b)	(c)	(s)
267	17 C. SANT PERE MITJA	20	0	0	0	0.00	0.00	0.00
267	18 C. SANT PERE MITJA	22 b.	7	0	0	0.00	0.00	0.00
268	1 C. SANT PERE MITJA	14	0	0	0	0.00	0.00	0.00
268	2 C. MONED	3	0	0	0	0.00	0.00	0.00
268	3 C. SANT PERE MES BAIX	53	0	0	0	0.00	0.00	0.00
268	4 C. SANT PERE MES BAIX	51	0	0	0	0.00	0.00	0.00
268	5 C. SANT PERE MES BAIX	49	0	0	0	0.00	0.00	0.00
269	6 C. SANT PERE MES BAIX	47	3	0	0	0.00	0.00	0.00
268	7 C. SANT PERE MES BAIX	45	0	0	0	0.00	0.00	0.00
268	8 C. SANT PERE MES BAIX	43	0	0	0	0.00	0.00	0.00
268	9 C. SANT PERE MES BAIX	41	0	0	0	0.00	0.00	0.00
268	10 C. SANT PERE MES BAIX	39	0	0	0	0.00	0.00	0.00
268	11 C. ARENES DE SANT PERE	2	0	0	0	0.00	0.00	0.00
268	12 C. ARENES DE SANT PERE	4	0	0	0	0.00	0.00	0.00
268	13 C. SANT PERE MITJA	24	2	0	2	16.00	13.00	208.00
268	14 C. SANT PERE MITJA	26-28	5	0	0	0.00	0.00	0.00
268	15 C. SANT PERE MITJA	30	0	0	0	0.00	0.00	0.00
268	16 C. SANT PERE MITJA	32	2	0	6	11.00	13.50	148.50
269	1 PCA SANT PERE	11	0	0	0	0.00	0.00	0.00
269	2 PCA SANT PERE	10	0	0	0	0.00	0.00	0.00
269	3 PCA SANT PERE	9	0	0	0	0.00	0.00	0.00
269	4 PCA SANT PERE	8	0	0	0	0.00	0.00	0.00
269	5 C. SANT PERE MES BAIX	77	0	0	0	0.00	0.00	0.00
269	6 C. SANT PERE MES BAIX	75	1	0	0	7.50	15.50	116.25
269	7 C. SANT PERE MES BAIX	73	0	0	0	0.00	0.00	0.00
269	8 C. SANT PERE MES BAIX	71	0	0	0	0.00	0.00	0.00
269	9 C. SANT PERE MES BAIX	69	5	0	0	0.00	0.00	0.00
269	10 C. SANT PERE MES BAIX	67	2	0	0	0.00	0.00	0.00
269	11 C. SANT PERE MES BAIX	65	2	0	0	0.00	0.00	0.00
269	12 C. SANT PERE MES BAIX	63	0	0	0	0.00	0.00	0.00
269	13 C. SANT PERE MES BAIX	61	0	0	0	0.00	0.00	0.00
269	14 C. SANT PERE MES BAIX	59	0	0	0	0.00	0.00	0.00
269	15 C. SANT PERE MES BAIX	57	0	0	0	0.00	0.00	0.00
269	16 C. SANT PERE MES BAIX	55	0	0	0	0.00	0.00	0.00
269	17 C. MONED	2	0	0	0	0.00	0.00	0.00
269	18 C. MONED	4	0	0	0	0.00	0.00	0.00
269	19 C. SANT PERE MES BAIX	36	0	0	0	0.00	0.00	0.00
269	20 C. SANT PERE MES BAIX	38	0	0	0	0.00	0.00	0.00
269	21 C. SANT PERE MES BAIX	40	3	0	5	5.00	16.50	82.50
269	22 C. SANT PERE MES BAIX	42	0	0	0	0.00	0.00	0.00
269	23 C. SANT PERE MES BAIX	44	2	0	1	5.25	16.00	84.00
269	24 C. SANT PERE MES BAIX	46	1	0	1	5.25	16.00	84.00
269	25 C. SANT PERE MES BAIX	48	1	0	8	10.00	16.00	160.00
269	26 C. SANT PERE MES BAIX	50	3	0	0	10.00	14.00	140.00
269	27 C. SANT PERE MES BAIX	52	0	0	0	0.00	0.00	0.00

- (1) LOCALITZACIO: VBURE LOCALITZACIO D'ILLES A PLANOL-GUIA.  
(2) DATAIO I US: EPOCA: EDIFICACIO RESIDENCIAL: 0<1800; 1800<1<1830; 1830<2<1860; 1860<3<1890; 1890<4<1920;  
1920<5<1950; 1950<6<1990. 7: NO RESIDENCIALS TOTES LES EPOQUES.  
8: SOLARS O EDIF. EN CONSTRUCCIO. 9: NOUS ESPAIS LLIBRES. (VBURE ANNEX 1)  
(3) MODEL: M: MODEL EDIFICATORI BASIC. S: SUBMODEL. C: CASUISTICA ESPECIAL. (VBURE ANNEX 2)  
(4) DADRES QUANTITATIVES: (b) AMPLADA DEL COS EDIFICAT A TOTA ALÇADA. (c) PROFUNDITAT DEL COS EDIFICAT A TOTA ALÇADA.  
(a) SUPERFICIE CONSTRUIDA PLANTA TIPUS (b x c)

LLISTAT DE DADRES D'IDENTIFICACIO DE L'EDIFICACIO.  
AMBIT URBÀ: CIUTAT ROMANA I MEDIEVAL (ILLES 127 A 384)

ILLA PINÇA	(1) ADREÇA	(2) EPOCA ANT	(3)			(4)		
			M	S	C	(b)	(c)	(s)
269	28 C. SANT PERE MES BAIX	54	0	0	0	0.00	0.00	0.00
269	29 C. SANT PERE MES BAIX	56	0	0	0	0.00	0.00	0.00
269	30 C. SANT PERE MES BAIX	58	4	0	1	4.50	19.00	85.50
269	31 C. SANT PERE MES BAIX	60	0	0	0	0.00	0.00	0.00
269	32 C. SANT PERE MES BAIX	62	3	0	5	4.75	20.50	97.38
269	33 C. SANT PERE MES BAIX	64	0	0	0	0.00	0.00	0.00
269	34 C. SANT PERE MES BAIX	66	0	0	0	0.00	0.00	0.00
269	35 C. SANT PERE MES BAIX	68	0	0	0	0.00	0.00	0.00
269	36 C. SANT PERE MES BAIX	70	1	0	5	5.00	13.50	67.50
270	1 C. SANT PERE MES BAIX	12	0	0	0	0.00	0.00	0.00
270	2 C. BEATES	1 bis	4	0	10	10.75	15.50	166.62
270	3 C. BEATES	1	4	0	10	10.75	16.00	172.00
270	4 PCA BEATES	3-4	4	0	10	16.50	16.50	272.25
270	5 VIA LAIBTANA	36	5	0	0	0.00	0.00	0.00
270	6 VIA LAIBTANA	38	5	0	0	0.00	0.00	0.00
270	7 VIA LAIBTANA	40	5	0	0	0.00	0.00	0.00
270	8 VIA LAIBTANA	42	5	0	0	0.00	0.00	0.00
270	9 VIA LAIBTANA	44	5	0	0	0.00	0.00	0.00
270	10 C. SANT PERE MES BAIX	10	0	0	0	0.00	0.00	0.00
271	1 C. SANT PERE MES BAIX	22	2	0	0	0.00	0.00	0.00
271	2 C. FREIXURES	29	2	0	0	0.00	0.00	0.00
271	3 C. FREIXURES	27	0	0	0	0.00	0.00	0.00
271	4 C. FREIXURES	23 bis	6	0	0	0.00	0.00	0.00
271	5 AV. FRANCESC CAMBO	17	6	0	0	0.00	0.00	0.00
271	6 AV. FRANCESC CAMBO	13-15 b	6	0	0	0.00	0.00	0.00
271	7 PCA BEATES	1-3	0	0	0	0.00	0.00	0.00
271	8 C. BEATES	4	0	0	0	0.00	0.00	0.00
271	9 C. BEATES	5	1	0	0	0.00	0.00	0.00
271	10 C. BEATES	6	0	0	0	0.00	0.00	0.00
271	11 C. BEATES	8	0	0	0	0.00	0.00	0.00
271	12 C. BEATES	10	0	0	0	0.00	0.00	0.00
271	13 C. SANT PERE MES BAIX	20	7	0	0	0.00	0.00	0.00
271	14 C. ARC DE LA PERDIU	S/M	2	0	0	0.00	0.00	0.00
271	15 C. ARC DE LA PERDIU	S/M	0	0	0	0.00	0.00	0.00
272	1 C. SANT PERE MES BAIX	32	0	0	0	0.00	0.00	0.00
272	2 C. GENERAL ALVAREZ DE CASTRO	3	2	0	8	17.50	11.50	201.25
272	3 C. GENERAL ALVAREZ DE CASTRO	1	2	0	8	17.50	11.50	201.25
272	4 AV. FRANCESC CAMBO	3-3 bis	6	0	0	0.00	0.00	0.00
272	5 C. FREIXURES	2-4	6	0	0	0.00	0.00	0.00
272	6 C. FREIXURES	6	2	0	0	0.00	0.00	0.00
272	7 C. FREIXURES	8	2	0	0	0.00	0.00	0.00
272	8 C. FREIXURES	10	2	0	0	0.00	0.00	0.00
272	9 C. SANT PERE MES BAIX	26	0	0	0	0.00	0.00	0.00
272	10 C. SANT PERE MES BAIX	28	7	0	0	0.00	0.00	0.00
272	11 C. SANT PERE MES BAIX	30	2	0	0	0.00	0.00	0.00

- (1) LOCALITZACIO: VBURE LOCALITZACIO D'ILLES A PLANOL-GUIA.  
(2) DATAIO I US: EPOCA: EDIFICACIO RESIDENCIAL: 0<1800; 1800<1<1830; 1830<2<1860; 1860<3<1890; 1890<4<1920;  
1920<5<1950; 1950<6<1990. 7: NO RESIDENCIALS TOTES LES EPOQUES.  
8: SOLARS O EDIF. EN CONSTRUCCIO. 9: NOUS ESPAIS LLIBRES. (VBURE ANNEX 1)  
(3) MODEL: M: MODEL EDIFICATORI BASIC. S: SUBMODEL. C: CASUISTICA ESPECIAL. (VBURE ANNEX 2)  
(4) DADRES QUANTITATIVES: (b) AMPLADA DEL COS EDIFICAT A TOTA ALÇADA. (c) PROFUNDITAT DEL COS EDIFICAT A TOTA ALÇADA.  
(a) SUPERFICIE CONSTRUIDA PLANTA TIPUS (b x c)

LLISTAT DE DADRES D'IDENTIFICACIO DE L'EDIFICACIO.  
AMBIT URBÀ: CIUTAT ROMANA I MEDIEVAL (IL·LES 127 A 384)

ILLA FINCA	(1) ADREÇA	(2) EPOCA ANY		(3) M S C			(4) (b) (c) (s)		
273	1 C. SANT PERE MES BAIX	44	2 0	8	0	2	13.00	22.50	232.50
273	2 C. MESTRES CASALS I MARTORELL	25	2 0	5	2	0	6.50	10.50	68.25
273	3 C. MESTRES CASALS I MARTORELL	23	0 0	0	0	0	0.00	0.00	0.00
273	4 C. MESTRES CASALS I MARTORELL	21	0 0	0	0	0	0.00	0.00	0.00
273	5 C. MESTRES CASALS I MARTORELL	19	2 0	1	0	0	4.50	24.00	108.00
273	6 C. MESTRES CASALS I MARTORELL	15-17	2 0	2	0	1	9.50	22.00	209.00
273	7 C. MESTRES CASALS I MARTORELL	13	2 0	1	0	0	4.75	20.50	97.38
273	8 C. MESTRES CASALS I MARTORELL	11	2 0	1	0	0	5.75	20.00	115.00
273	9 C. MESTRES CASALS I MARTORELL	9	2 0	1	0	0	5.75	19.00	109.25
273	10 C. MESTRES CASALS I MARTORELL	7	2 0	0	0	0	0.00	0.00	0.00
273	11 C. FONOLLAR	27	2 0	5	3	0	4.50	12.50	56.25
273	12 C. FONOLLAR	25	2 0	5	3	0	4.75	9.50	45.12
273	13 C. FONOLLAR	23	0 0	0	0	0	0.00	0.00	0.00
273	14 C. GOMBAU	11	0 0	0	0	0	0.00	0.00	0.00
273	15 C. GOMBAU	9	2 0	0	0	0	0.00	0.00	0.00
273	16 C. GOMBAU	5-7	2 1864	8	0	1	0.00	0.00	0.00
273	17 C. GOMBAU	3	0 0	0	0	0	0.00	0.00	0.00
273	18 C. GOMBAU	1	0 0	0	0	0	0.00	0.00	0.00
273	19 C. GIRALT EL PELLISSER	24	2 0	0	0	2	0.00	0.00	0.00
273	20 C. GIRALT EL PELLISSER	26	2 0	0	0	0	0.00	0.00	0.00
273	21 C. GIRALT EL PELLISSER	28	2 0	8	0	1	11.75	16.50	193.88
273	22 C. GENERAL ALVAREZ DE CASTRO	2	2 0	8	0	0	11.75	21.50	252.62
273	23 C. GENERAL ALVAREZ DE CASTRO	4	2 0	8	0	0	11.75	19.50	229.12
273	24 C. GENERAL ALVAREZ DE CASTRO	6	2 0	0	0	0	11.75	18.00	211.50
273	25 C. GENERAL ALVAREZ DE CASTRO	8	2 0	0	0	0	0.00	0.00	0.00
273	26 C. GENERAL ALVAREZ DE CASTRO	10	2 0	1	0	2	4.50	38.00	171.00
273	27 C. SANT PERE MES BAIX	36	0 0	0	0	0	0.00	0.00	0.00
273	28 C. SANT PERE MES BAIX	38	7 0	0	0	0	0.00	0.00	0.00
273	29 C. SANT PERE MES BAIX	40	0 0	0	0	0	0.00	0.00	0.00
273	30 C. SANT PERE MES BAIX	42	0 0	0	0	0	0.00	0.00	0.00
274	1 C. SANT PERE MES BAIX	76	0 0	0	0	0	0.00	0.00	0.00
274	2 C. NETGES	29	0 0	0	0	0	0.00	0.00	0.00
274	3 C. NETGES	27	0 0	0	0	0	0.00	0.00	0.00
274	4 C. NETGES	25	0 0	0	0	0	0.00	0.00	0.00
274	5 C. NETGES	21	0 0	0	0	0	0.00	0.00	0.00
274	6 C. NETGES	19-19 b	2 0	0	0	0	14.00	12.00	168.00
274	7 C. NETGES	17	2 1857	1	0	0	5.00	16.50	82.50
274	8 C. NETGES	15	0 0	0	0	0	0.00	0.00	0.00
274	9 C. NETGES	13	0 0	0	0	0	0.00	0.00	0.00
274	10 C. NETGES	11	2 0	5	2	0	4.75	11.50	54.62
274	11 C. NETGES	9	0 0	0	0	0	0.00	0.00	0.00
274	12 C. NETGES	7	0 0	0	0	0	0.00	0.00	0.00
274	13 C. NETGES	5	1 0	0	0	0	0.00	0.00	0.00
274	14 C. POU DE LA FIGUERETA	11	0 0	0	0	0	0.00	0.00	0.00
274	15 C. POU DE LA FIGUERETA	9	0 0	0	0	0	0.00	0.00	0.00

- (1) LOCALITZACIO: VEURE LOCALITZACIO D'IL·LES A PLANOL-GUIA.  
(2) DATAIO I US: EPOCA: EDIFICACIO RESIDENCIAL: 0<1800; 1800<1<1830; 1830<2<1860; 1860<3<1890; 1890<4<1920;  
1920<5<1950; 1950<6<1990. 7: NO RESIDENCIALS TOTES LES EPOQUES.  
8: SOLARS O EDIF. EN CONSTRUCCIO. 9: NOUS ESPAIS LLIBRES. (VEURE ANNEX 1)  
(3) MODEL: M: MODEL EDIFICATORI BASIC. S: SUBMODEL. C: CASUISTICA ESPECIAL. (VEURE ANNEX 2)  
(4) DADRES QUANTITATIVES: (b) AMPLADA DEL COS EDIFICAT A TOTA ALÇADA. (c) PROFUNDITAT DEL COS EDIFICAT A TOTA ALÇADA.  
(e) SUPERFICIE CONSTRUÏDA PLANTA TIPUS (b x c)

LLISTAT DE DADRES D'IDENTIFICACIO DE L'EDIFICACIO.  
AMBIT URBÀ: CIUTAT ROMANA I MEDIEVAL (IL·LES 127 A 384)

ILLA FINCA	(1) ADREÇA	(2) EPOCA ANY		(3) M S C			(4) (b) (c) (s)		
274	16 C. POU DE LA FIGUERETA	7	7 0	0	0	0	0.00	0.00	0.00
274	17 C. POU DE LA FIGUERETA	5	1 0	0	0	0	0.00	0.00	0.00
274	18 C. JAUME GIRALT	18	0 0	0	0	0	0.00	0.00	0.00
274	19 C. JAUME GIRALT	20	0 0	0	0	0	0.00	0.00	0.00
274	20 C. JAUME GIRALT	22	1 0	8	2	1	11.50	19.00	218.50
274	21 C. JAUME GIRALT	24	0 0	0	0	0	0.00	0.00	0.00
274	22 C. JAUME GIRALT	26	2 0	1	0	0	4.75	17.50	83.12
274	23 C. JAUME GIRALT	28-30	2 0	8	0	0	8.00	17.50	140.00
274	24 C. JAUME GIRALT	32-34	0 0	0	0	0	0.00	0.00	0.00
274	25 C. JAUME GIRALT	36	2 0	8	0	1	8.50	15.00	127.50
274	26 C. JAUME GIRALT	38	2 1850	8	0	0	8.50	16.50	140.25
274	27 C. JAUME GIRALT	40	2 1855	2	1	1	14.00	18.00	252.00
274	28 C. JAUME GIRALT	42	2 0	0	0	0	0.00	0.00	0.00
274	29 C. JAUME GIRALT	44	2 0	6	0	1	9.50	10.50	99.75
274	30 C. SANT PERE MES BAIX	70	2 0	0	0	2	8.50	9.50	80.75
274	31 C. SANT PERE MES BAIX	72	0 0	0	0	0	0.00	0.00	0.00
274	32 C. SANT PERE MES BAIX	74	0 0	0	0	0	0.00	0.00	0.00
275	1 C. SANT PERE MES BAIX	88	0 0	0	0	0	0.00	0.00	0.00
275	2 C. LLASTICS	11	0 0	0	0	0	0.00	0.00	0.00
275	3 C. LLASTICS	9	0 0	0	0	0	0.00	0.00	0.00
275	4 C. LLASTICS	7	0 0	0	0	0	0.00	0.09	0.00
275	5 C. LLASTICS	5	8 0	0	0	0	0.00	0.00	0.00
275	6 C. GAPUBELLES	SJM	6 0	0	0	0	0.00	0.00	0.00
275	7 C. NETGES	12	0 0	0	0	0	0.00	0.00	0.00
275	8 C. NETGES	14	0 0	0	0	0	0.00	0.00	0.00
275	9 C. NETGES	16	2 0	0	0	0	0.00	0.00	0.00
275	10 C. NETGES	16 b.	2 0	8	2	0	9.50	8.75	83.12
275	11 C. NETGES	18	2 0	8	2	0	8.75	8.25	72.19
275	12 C. NETGES	20	2 0	1	0	2	7.25	22.00	159.50
275	13 C. SANT PERE MES BAIX	80	2 0	0	0	0	0.00	0.00	0.00
275	14 C. SANT PERE MES BAIX	82	0 0	0	0	0	0.00	0.00	0.00
275	15 C. SANT PERE MES BAIX	84	2 0	1	0	0	5.25	19.00	99.75
275	16 C. SANT PERE MES BAIX	86	0 0	0	0	0	0.00	0.00	0.00
276	1 C. SANT PERE MES BAIX	94	0 0	0	0	0	0.00	0.00	0.00
276	2 C. SEQUIA	13	0 0	0	0	0	0.00	0.00	0.00
276	3 C. SEQUIA	1-11	8 0	0	0	0	0.00	0.00	0.00
276	4 C. LLASTICS	22	0 0	0	0	0	0.00	0.00	0.00
276	5 C. LLASTICS	24	0 0	0	0	0	0.00	0.00	0.00
276	6 C. SANT PERE MES BAIX	92	1 0	1	0	0	6.00	21.00	126.00
277	1 C. SANT PERE MES BAIX	98	2 0	5	4	2	4.25	12.50	53.12
277	2 C. BASSOS DE SANT PERE	9	0 0	0	0	0	0.00	0.00	0.00
277	3 C. SEQUIA	2	2 0	0	0	2	0.00	0.00	0.00
278	1 C. REC COMTAL	2	0 0	0	0	0	0.00	0.00	0.00
278	2 C. OCBLLS	1	0 0	0	0	0	0.00	0.00	0.00
278	3 C. CORTINBS	11	0 0	0	0	0	0.00	0.00	0.00

- (1) LOCALITZACIO: VEURE LOCALITZACIO D'IL·LES A PLANOL-GUIA.  
(2) DATAIO I US: EPOCA: EDIFICACIO RESIDENCIAL: 0<1800; 1800<1<1830; 1830<2<1860; 1860<3<1890; 1890<4<1920;  
1920<5<1950; 1950<6<1990. 7: NO RESIDENCIALS TOTES LES EPOQUES.  
8: SOLARS O EDIF. EN CONSTRUCCIO. 9: NOUS ESPAIS LLIBRES. (VEURE ANNEX 1)  
(3) MODEL: M: MODEL EDIFICATORI BASIC. S: SUBMODEL. C: CASUISTICA ESPECIAL. (VEURE ANNEX 2)  
(4) DADRES QUANTITATIVES: (b) AMPLADA DEL COS EDIFICAT A TOTA ALÇADA. (c) PROFUNDITAT DEL COS EDIFICAT A TOTA ALÇADA.  
(e) SUPERFICIE CONSTRUÏDA PLANTA TIPUS (b x c)



LLISTAT DE DADES D'IDENTIFICACIO DE L'EDIFICACIO.  
AMBIT URBA: CIUTAT ROMANA I MEDIEVAL (ILLES 127 A 384)

ILLA FINCA	(1) ADREÇA	(2)		(3)			(4)				
		EPOCA	ANY	M	S	C	(b)	(c)	(s)		
278	4 C.	CORTINES	9	0	0	0	0	0	0.00	0.00	0.00
278	5 C.	CORTINES	7	0	0	0	0	0	0.00	0.00	0.00
278	6 C.	CORTINES	5	0	0	0	0	0	0.00	0.00	0.00
278	7 C.	CORTINES	3	3	0	7	0	1	0.00	0.00	0.00
278	8 C.	BASSES DE SANT PERE	16	0	0	0	0	0	0.00	0.00	0.00
278	9 C.	BASSES DE SANT PERE	18	2	1852	6	2	0	8.00	7.50	60.00
278	10 C.	BASSES DE SANT PERE	20	3	0	0	0	0	3.50	5.50	19.25
278	11 C.	BASSES DE SANT PERE	22	3	0	8	0	1	11.50	16.50	189.75
278	12 C.	BASSES DE SANT PERE	24	0	0	0	0	0	0.00	0.00	0.00
279	1 C.	REC COMTAL	22	6	0	0	0	0	0.00	0.00	0.00
279	2 C.	CORTINES	25	0	0	0	0	0	0.00	0.00	0.00
279	3 C.	CORTINES	23	0	0	0	0	0	0.00	0.00	0.00
279	4 C.	CORTINES	21	0	0	0	0	0	0.00	0.00	0.00
279	5 C.	CORTINES	19	0	0	0	0	0	0.00	0.00	0.00
279	6 C.	CORTINES	17	2	0	8	0	0	11.75	11.00	129.25
279	7 C.	CORTINES	15	2	0	2	0	0	10.75	18.00	193.50
279	8 C.	CORTINES	13 b.	0	0	0	0	0	0.00	0.00	0.00
279	9 C.	CORTINES	13	0	0	0	0	0	0.00	0.00	0.00
279	10 C.	REC COMTAL	6	3	0	8	0	0	10.50	22.50	236.25
279	11 C.	REC COMTAL	8-10	2	0	0	0	0	13.50	20.50	276.75
279	12 C.	REC COMTAL	12	0	0	0	0	0	0.00	0.00	0.00
279	13 C.	REC COMTAL	14	0	0	0	0	0	0.00	0.00	0.00
279	14 C.	REC COMTAL	16	0	0	0	0	0	0.00	0.00	0.00
279	15 C.	REC COMTAL	18	0	0	0	0	0	0.00	0.00	0.00
279	16 C.	REC COMTAL	20	0	0	0	0	0	0.00	0.00	0.00
280	1 C.	PORTAL NOU	51	2	0	0	0	2	12.50	9.50	118.75
280	2 C.	PORTAL NOU	59	4	0	0	0	0	0.00	0.00	0.00
280	3 C.	PORTAL NOU	57	0	0	0	0	0	0.00	0.00	0.00
280	4 C.	PORTAL NOU	55	0	0	0	0	0	0.00	0.00	0.00
280	5 C.	PORTAL NOU	53	2	1864	1	0	0	5.25	19.00	99.75
280	6 C.	PORTAL NOU	51	0	0	0	0	0	0.00	0.00	0.00
280	7 C.	PORTAL NOU	49	0	0	0	0	0	0.00	0.00	0.00
280	8 C.	PORTAL NOU	47	3	1877	5	0	0	4.50	14.00	63.00
280	9 C.	PORTAL NOU	45	0	0	0	0	0	0.00	0.00	0.00
280	10 C.	PORTAL NOU	43	0	0	0	0	0	0.00	0.00	0.00
280	11 C.	PORTAL NOU	41	8	0	0	0	0	0.00	0.00	0.00
280	12 C.	PORTAL NOU	39	0	0	0	0	0	0.00	0.00	0.00
280	13 C.	PORTAL NOU	37	0	0	0	0	0	0.00	0.00	0.00
280	14 C.	PORTAL NOU	35	0	0	0	0	0	0.00	0.00	0.00
280	15 C.	PORTAL NOU	33	2	0	5	0	0	4.25	20.50	87.12
280	16 C.	PORTAL NOU	31	2	0	0	0	0	0.00	0.00	0.00
280	17 C.	PORTAL NOU	29	0	0	0	0	0	0.00	0.00	0.00
280	18 C.	PORTAL NOU	27	0	0	0	0	0	0.00	0.00	0.00
280	19 C.	PORTAL NOU	25	0	0	0	0	0	0.00	0.00	0.00
280	20 C.	PORTAL NOU	23	0	0	0	0	0	0.00	0.00	0.00

(1) LOCALITZACIO: VEURE LOCALITZACIO D'ILLES A PLANOL-GUIA.  
(2) DATAIO I US: EPOCA: EDIFICACIO RESIDENCIAL: 0<1800; 1800<1<1830; 1830<2<1860; 1860<3<1890; 1890<4<1920;  
1920<5<1950; 1950<6<1990. 7: NO RESIDENCIALS TOTES LES EPOQUES.  
8: SOLARS O BDFI.EM CONSTRUCCIO. 9: NOUS ESPAIS LLIURES. (VEURE ANNEX 1)  
(3) MODEL: M: MODEL EDIFICATORI BASIC. S: SUBMODEL. C: CASUISTICA ESPECIAL. (VEURE ANNEX 2)  
(4) DADES QUANTITATIVES: (b) AMPLADA DEL COS EDIFICAT A TOTA ALÇADA. (c) PROFUNDITAT DEL COS EDIFICAT A TOTA ALÇADA.  
(s) SUPERFICIE CONSTRUIDA PLANTA TIPUS (b x c)

LLISTAT DE DADES D'IDENTIFICACIO DE L'EDIFICACIO.  
AMBIT URBA: CIUTAT ROMANA I MEDIEVAL (ILLES 127 A 384)

ILLA FINCA	(1) ADREÇA	(2)		(3)			(4)				
		EPOCA	ANY	M	S	C	(b)	(c)	(s)		
280	21 C.	CORTINES	5	7	0	0	0	0	0.00	0.00	0.00
280	22 C.	CORTINES	8	0	0	0	0	0	0.00	0.00	0.00
280	23 C.	CORTINES	10	0	0	0	0	0	0.00	0.00	0.00
280	24 C.	CORTINES	18	0	0	0	0	0	0.00	0.00	0.00
280	25 C.	CORTINES	20	0	0	0	0	0	0.00	0.00	0.00
280	26 C.	CORTINES	22	8	0	0	0	0	0.00	0.00	0.00
280	27 C.	CORTINES	24	0	0	0	0	0	0.00	0.00	0.00
281	1 C.	PORTAL NOU	21	0	0	0	0	0	0.00	0.00	0.00
281	2 C.	PORTAL NOU	19	0	0	0	0	0	0.00	0.00	0.00
281	3 C.	PORTAL NOU	17	0	0	0	0	0	0.00	0.00	0.00
281	4 C.	PORTAL NOU	15	0	0	0	0	0	0.00	0.00	0.00
281	5 C.	PORTAL NOU	13	0	0	0	0	0	0.00	0.00	0.00
281	6 C.	PORTAL NOU	11	0	0	0	0	0	0.00	0.00	0.00
281	7 C.	PORTAL NOU	9	0	0	0	0	0	0.00	0.00	0.00
281	8 C.	PORTAL NOU	7	0	0	0	0	0	0.00	0.00	0.00
281	9 C.	PORTAL NOU	5	0	0	0	0	0	0.00	0.00	0.00
281	10 C.	PORTAL NOU	3	0	0	0	0	0	0.00	0.00	0.00
281	11 C.	PORTAL NOU	1	0	0	0	0	0	0.00	0.00	0.00
281	12 PÇA.	SANT AGUSTI VELL	6	0	0	0	0	0	0.00	0.00	0.00
281	13 C.	BASSES DE SANT PERE	6	0	0	0	0	0	0.00	0.00	0.00
281	14 C.	BASSES DE SANT PERE	4	0	0	0	0	0	0.00	0.00	0.00
281	15 C.	BASSES DE SANT PERE	2	0	0	0	0	0	0.00	0.00	0.00
281	16 C.	BASSES DE SANT PERE	4	0	0	0	0	0	0.00	0.00	0.00
281	17 C.	BASSES DE SANT PERE	6	0	0	0	0	0	0.00	0.00	0.00
281	18 C.	BASSES DE SANT PERE	8	0	0	0	0	0	0.00	0.00	0.00
281	19 C.	BASSES DE SANT PERE	10	0	0	0	0	0	0.00	0.00	0.00
281	20 C.	BASSES DE SANT PERE	10 b.	0	0	0	0	0	0.00	0.00	0.00
281	21 C.	BASSES DE SANT PERE	12-14	2	0	0	0	2	11.00	8.00	88.00
281	22 C.	CORTINES	4	0	0	0	0	0	0.00	0.00	0.00
281	23 C.	VOLTA DELS JUEUS	3	0	0	0	0	0	0.00	0.00	0.00
282	1 C.	BASSES DE SANT PERE	3	0	0	0	0	0	0.00	0.00	0.00
282	2 PÇA.	SANT AGUSTI VELL	7	2	0	8	0	2	0.00	0.00	0.00
282	3 PÇA.	SANT AGUSTI VELL	6	0	0	0	0	0	0.00	0.00	0.00
282	4 PÇA.	SANT AGUSTI VELL	5	0	0	0	0	0	0.00	0.00	0.00
282	5 C.	SERRA XIC	4-6	6	0	0	0	0	0.00	0.00	0.00
283	1 C.	GATUBELLES	3	0	0	0	0	0	0.00	0.00	0.00
283	2 C.	GATUBELLES	1	0	0	0	0	0	0.00	0.00	0.00
283	3 C.	SERRA XIC	11	0	0	0	0	0	0.00	0.00	0.00
283	4 C.	SERRA XIC	9	0	0	0	0	0	0.00	0.00	0.00
283	5 C.	SERRA XIC	7	0	0	0	0	0	0.00	0.00	0.00
283	6 C.	SERRA XIC	5	0	0	0	0	0	0.00	0.00	0.00
283	7 C.	POU DE LA FIGUERA	15	0	0	0	0	0	0.00	0.00	0.00
283	8 C.	POU DE LA FIGUERA	13	2	1862	8	0	0	6.50	14.50	94.25
283	9 C.	POU DE LA FIGUERA	11	1	0	0	0	0	7.00	15.00	105.00
283	10 C.	METGES	2	3	0	8	0	2	13.50	8.50	114.75

(1) LOCALITZACIO: VEURE LOCALITZACIO D'ILLES A PLANOL-GUIA.  
(2) DATAIO I US: EPOCA: EDIFICACIO RESIDENCIAL: 0<1800; 1800<1<1830; 1830<2<1860; 1860<3<1890; 1890<4<1920;  
1920<5<1950; 1950<6<1990. 7: NO RESIDENCIALS TOTES LES EPOQUES.  
8: SOLARS O BDFI.EM CONSTRUCCIO. 9: NOUS ESPAIS LLIURES. (VEURE ANNEX 1)  
(3) MODEL: M: MODEL EDIFICATORI BASIC. S: SUBMODEL. C: CASUISTICA ESPECIAL. (VEURE ANNEX 2)  
(4) DADES QUANTITATIVES: (b) AMPLADA DEL COS EDIFICAT A TOTA ALÇADA. (c) PROFUNDITAT DEL COS EDIFICAT A TOTA ALÇADA.  
(s) SUPERFICIE CONSTRUIDA PLANTA TIPUS (b x c)

LLISTAT DE DADES D'IDENTIFICACIO DE L'EDIFICACIO.  
AMBIT URBÀ: CIUTAT ROMANA I MEDIEVAL (ILLES 127 A 384)

ILLA PINÇA	(1) ADREÇA	(2)		(3)			(4)			
		EPOCA	ANY	M	S	C	(b)	(c)	(s)	
283	11 C. METGES	4	2	0	5	2	0	5.75	9.00	51.75
283	12 C. METGES	6	2	0	8	2	0	8.50	10.50	89.25
283	13 C. METGES	8	0	0	0	0	0	0.00	0.00	0.00
283	14 C. METGES	10	0	0	0	0	0	0.00	0.00	0.00
283	15 C. ARMENGOL	4	0	0	0	0	0	0.00	0.00	0.00
283	16 C. ARMENGOL	6	0	0	0	0	0	0.00	0.00	0.00
284	1 C. POU DE LA FIGUERA	7	0	0	0	0	0	0.00	0.00	0.00
284	2 C. POU DE LA FIGUERA	5	0	0	0	0	0	0.00	0.00	0.00
284	3 C. POU DE LA FIGUERA	3	1	0	8	2	0	8.50	9.00	76.50
284	4 C. POU DE LA FIGUERA	1	0	0	0	0	0	0.00	0.00	0.00
284	5 C. JAUME GIRALT	16	0	0	0	0	0	0.00	0.00	0.00
284	6 C. POU DE LA FIGUERETA	2	0	0	0	0	0	0.00	0.00	0.00
284	7 C. POU DE LA FIGUERETA	4	0	0	0	0	0	0.00	0.00	0.00
285	1 C. JAUME GIRALT	41	0	0	0	0	0	0.00	0.00	0.00
285	2 C. JAUME GIRALT	39	0	0	0	0	0	0.00	0.00	0.00
285	3 C. JAUME GIRALT	37	0	0	0	0	0	0.00	0.00	0.00
285	4 C. JAUME GIRALT	35	0	0	0	0	0	0.00	0.00	0.00
285	5 C. JAUME GIRALT	33	2	0	0	0	0	0.00	0.00	0.00
285	6 C. JAUME GIRALT	29-31	0	0	0	0	0	0.00	0.00	0.00
285	7 C. JAUME GIRALT	27	0	0	0	0	0	0.00	0.00	0.00
285	8 C. JAUME GIRALT	25	2	0	1	0	0	4.50	22.00	99.00
285	9 C. JAUME GIRALT	23	2	0	1	0	0	4.25	18.50	78.62
285	10 C. JAUME GIRALT	21	7	0	0	0	0	0.00	0.00	0.00
285	11 C. JAUME GIRALT	19	2	0	1	0	0	4.75	22.00	104.50
285	12 C. JAUME GIRALT	17	2	0	0	0	0	0.00	0.00	0.00
285	13 C. JAUME GIRALT	15	2	0	0	0	0	0.00	0.00	0.00
285	14 C. JAUME GIRALT	13	0	0	0	0	0	0.00	0.00	0.00
285	15 C. JAUME GIRALT	11	0	0	0	0	0	0.00	0.00	0.00
285	16 C. JAUME GIRALT	9	0	0	0	0	0	0.00	0.00	0.00
285	17 C. JAUME GIRALT	7	0	0	0	0	0	0.00	0.00	0.00
285	18 C. JAUME GIRALT	5	0	0	0	0	0	0.00	0.00	0.00
285	19 C. JAUME GIRALT	3 bis	0	0	0	0	0	0.00	0.00	0.00
285	20 C. JAUME GIRALT	3	0	0	0	0	0	0.00	0.00	0.00
285	21 C. JAUME GIRALT	1	0	0	0	0	0	0.00	0.00	0.00
285	22 C. CARDERS	29	0	0	0	0	0	0.00	0.00	0.00
285	23 C. CARDERS	27	0	0	0	0	0	0.00	0.00	0.00
285	24 C. CARDERS	25	0	0	0	0	0	0.00	0.00	0.00
285	25 C. FONOLLAR	2	0	0	0	0	0	0.00	0.00	0.00
285	26 C. FONOLLAR	4	2	0	5	0	0	5.00	15.00	75.00
285	27 C. FONOLLAR	6	0	0	0	0	0	0.00	0.00	0.00
285	28 C. FONOLLAR	8	0	0	0	0	0	0.00	0.00	0.00
285	29 C. FONOLLAR	10	0	0	0	0	0	0.00	0.00	0.00
285	30 C. FONOLLAR	12	0	0	0	0	0	0.00	0.00	0.00
285	31 C. FONOLLAR	14	0	0	0	0	0	0.00	0.00	0.00
285	32 C. FONOLLAR	16	0	0	0	0	0	0.00	0.00	0.00

(1) LOCALITZACIO: VBURE LOCALITZACIO D'ILLES A PLANOL-GUIA.  
(2) DATAIO I US: EPOCA: EDIFICACIO RESIDENCIAL: 0<1800; 1800<1<1830; 1830<2<1860; 1860<3<1890; 1890<4<1920;  
1920<5<1950; 1950<6<1990. 7: NO RESIDENCIALS TOTES LES EPOQUES.  
8: SOLARS O EDIF. EN CONSTRUCCIO. 9: NOUS ESPAIS LLUIRES. (VBURE ANNEX 1)  
(3) MODEL: M: MODEL EDIFICATORI BASIC. S: SUBMODEL. C: CASUISTICA ESPECIAL. (VBURE ANNEX 2)  
(4) DADES QUANTITATIVES: (b) AMPLADA DEL COS EDIFICAT A TOTA ALÇADA. (c) PROFUNDITAT DEL COS EDIFICAT A TOTA ALÇADA.  
(a) SUPERFICIE CONSTRUÏDA PLANTA TIPUS (b x c)

LLISTAT DE DADES D'IDENTIFICACIO DE L'EDIFICACIO.  
AMBIT URBÀ: CIUTAT ROMANA I MEDIEVAL (ILLES 127 A 384)

ILLA PINÇA	(1) ADREÇA	(2)		(3)			(4)			
		EPOCA	ANY	M	S	C	(b)	(c)	(s)	
285	33 C. FONOLLAR	18	2	0	0	0	0	0.00	0.00	0.00
285	34 C. FONOLLAR	20	2	0	5	3	0	4.50	9.50	42.75
285	35 C. FONOLLAR	22	0	0	0	0	0	0.00	0.00	0.00
285	36 C. FONOLLAR	24-26	0	0	0	0	0	0.00	0.00	0.00
285	37 C. FONOLLAR	28	0	0	0	0	0	0.00	0.00	0.00
285	38 C. FONOLLAR	30	0	0	0	0	0	0.00	0.00	0.00
285	39 C. FONOLLAR	32	2	0	0	0	0	0.00	0.00	0.00
285	40 C. FONOLLAR	34	2	0	0	0	0	0.00	0.00	0.00
285	41 C. FONOLLAR	36	0	0	0	0	0	0.00	0.00	0.00
285	42 C. FONOLLAR	38	0	0	0	0	0	0.00	0.00	0.00
285	43 C. ARC DE SANT CRISTOPOL	2	2	0	0	0	0	0.00	0.00	0.00
285	44 C. ARC DE SANT CRISTOPOL	4	7	0	0	0	0	0.00	0.00	0.00
285	45 C. ARC DE SANT CRISTOPOL	6	9	0	0	0	0	0.00	0.00	0.00
286	1 C. POU DE LA FIGUERA	8	0	0	0	0	0	0.00	0.00	0.00
286	2 C. MONTANYANS	7	0	0	0	0	0	0.00	0.00	0.00
286	3 C. MONTANYANS	3-5	2	0	0	0	0	0.00	0.00	0.00
286	4 C. CARDERS	41	0	0	0	0	0	0.00	0.00	0.00
286	5 C. CARDERS	39	0	0	0	0	0	0.00	0.00	0.00
286	6 C. CARDERS	37	0	0	0	0	0	0.00	0.00	0.00
286	7 C. CARDERS	35	0	0	0	0	0	0.00	0.00	0.00
286	8 C. JAUME GIRALT	2	2	0	5	0	2	4.50	12.50	56.25
286	9 C. JAUME GIRALT	2 b.	0	0	0	0	0	0.00	0.00	0.00
286	10 C. JAUME GIRALT	4	0	0	0	0	0	0.00	0.00	0.00
286	11 C. JAUME GIRALT	6	0	0	0	0	0	0.00	0.00	0.00
286	12 C. JAUME GIRALT	8	0	0	0	0	0	0.00	0.00	0.00
286	13 C. JAUME GIRALT	10	2	0	2	0	0	7.25	19.50	141.38
286	14 C. JAUME GIRALT	12	0	0	0	0	0	0.00	0.00	0.00
287	1 C. SERRA XIC	3	0	0	0	0	0	0.00	0.00	0.00
287	2 C. SERRA XIC	1	0	0	0	0	0	0.00	0.00	0.00
287	3 PCA. SANT AGUSTI VELL	2-3	0	0	0	0	0	0.00	0.00	0.00
287	4 PCA. SANT AGUSTI VELL	1	1	0	0	0	0	0.00	0.00	0.00
287	5 C. CARDERS	51	2	1848	0	0	0	0.00	0.00	0.00
287	6 C. CARDERS	49	2	1848	0	0	0	0.00	0.00	0.00
287	7 C. CARDERS	47	0	0	0	0	0	0.00	0.00	0.00
287	8 C. CARDERS	45	0	0	0	0	0	0.00	0.00	0.00
287	9 C. CARDERS	43	1	0	0	0	0	0.00	0.00	0.00
287	10 C. MUNTANYANS	4	1	1	5	2	0	6.00	9.50	57.00
287	11 C. MUNTANYANS	8-6	3	1884	8	2	0	9.75	9.50	92.62
287	12 C. MUNTANYANS	10	0	0	0	0	0	0.00	0.00	0.00
287	13 C. POU DE LA FIGUERA	10	0	0	0	0	0	0.00	0.00	0.00
287	14 C. POU DE LA FIGUERA	12	7	0	0	0	0	0.00	0.00	0.00
287	15 C. POU DE LA FIGUERA	14	0	0	0	0	0	0.00	0.00	0.00
287	16 C. POU DE LA FIGUERA	16	0	0	0	0	0	0.00	0.00	0.00
287	17 C. POU DE LA FIGUERA	18	0	0	0	0	0	0.00	0.00	0.00
287	18 C. POU DE LA FIGUERA	20	0	0	0	0	0	0.00	0.00	0.00

(1) LOCALITZACIO: VBURE LOCALITZACIO D'ILLES A PLANOL-GUIA.  
(2) DATAIO I US: EPOCA: EDIFICACIO RESIDENCIAL: 0<1800; 1800<1<1830; 1830<2<1860; 1860<3<1890; 1890<4<1920;  
1920<5<1950; 1950<6<1990. 7: NO RESIDENCIALS TOTES LES EPOQUES.  
8: SOLARS O EDIF. EN CONSTRUCCIO. 9: NOUS ESPAIS LLUIRES. (VBURE ANNEX 1)  
(3) MODEL: M: MODEL EDIFICATORI BASIC. S: SUBMODEL. C: CASUISTICA ESPECIAL. (VBURE ANNEX 2)  
(4) DADES QUANTITATIVES: (b) AMPLADA DEL COS EDIFICAT A TOTA ALÇADA. (c) PROFUNDITAT DEL COS EDIFICAT A TOTA ALÇADA.  
(a) SUPERFICIE CONSTRUÏDA PLANTA TIPUS (b x c)



LLISTAT DE DADRES D'IDENTIFICACIO DE L'EDIFICACIO.  
AMBIT URBA: CIUTAT ROMANA I MEDIEVAL (ILLES 127 A 384)

ILLA FINCA	(1) ADREÇA	(2) EPOCA ANY	(3) M S C	(4)			
				(b)	(c)	(s)	
287	19 C. POU DE LA FIGUERA	22	0 0 0	0.00	0.00	0.00	
288	1 C. GOMBAU	16	0 0 0	0.00	0.00	0.00	
288	2 C. FONOLLAR	15-17	8 0 0	0.00	0.00	0.00	
288	3 C. FONOLLAR	13	7 0 0	0.00	0.00	0.00	
288	4 C. FONOLLAR	11	1 0 0	0.00	0.00	0.00	
288	5 C. FONOLLAR	9	1 0 5	4.00	15.00	60.00	
288	6 C. FONOLLAR	7	2 0 8	11.50	14.00	161.00	
288	7 C. FONOLLAR	5	0 0 0	0.00	0.00	0.00	
288	8 C. FONOLLAR	3	0 0 0	0.00	0.00	0.00	
288	9 C. CARDERS	19	9 0 0	0.00	0.00	0.00	
288	10 C. CARDERS	17	2 0 0	0.00	0.00	0.00	
288	11 C. CARDERS	15	5 0 0	0.00	0.00	0.00	
288	12 C. CARDERS	13	0 0 0	0.00	0.00	0.00	
288	13 C. TARROS	4	0 0 0	0.00	0.00	0.00	
288	14 C. TARROS	6	0 0 0	0.00	0.00	0.00	
288	15 C. FORN DE LA FONDA	3	0 0 0	0.00	0.00	0.00	
288	16 C. FORN DE LA FONDA	1	0 0 0	0.00	0.00	0.00	
288	17 C. TARROS	10-14	8 0 0	0.00	0.00	0.00	
288	18 C. TARROS	16	3 1873	8 0 1	0.00	0.00	
288	19 C. TARROS	18	2 0 0	7.75	9.50	73.62	
288	20 C. TARROS	20	0 0 0	0.00	0.00	0.00	
288	21 C. TARROS	22	0 0 0	0.00	0.00	0.00	
288	22 C. GOMBAU	8	0 0 0	0.00	0.00	0.00	
288	23 C. GOMBAU	10	3 1887	10 0 0	11.50	20.50	235.75
288	24 C. GOMBAU	12	5 0 0	0.00	0.00	0.00	
288	25 C. GOMBAU	14	2 0 7	9.00	15.00	135.00	
289	1 C. TARROS	17	2 0 0	5.50	13.00	71.50	
289	2 C. TARROS	15	0 0 0	0.00	0.00	0.00	
289	3 C. TARROS	13	0 0 0	0.00	0.00	0.00	
289	4 C. SANT DOMENEC DE SANTA CATERINA	1	2 0 0	19.50	9.00	175.50	
289	5 C. GIRALT EL PELLISSER	16	0 0 0	0.00	0.00	0.00	
289	6 C. GIRALT EL PELLISSER	18	2 0 0	0.00	0.00	0.00	
289	7 C. GIRALT EL PELLISSER	20	0 0 0	0.00	0.00	0.00	
289	8 C. GIRALT EL PELLISSER	22	2 0 0	8.75	9.50	83.12	
290	1 C. TARROS	9	0 0 0	0.00	0.00	0.00	
290	2 C. TARROS	7	1 0 0	13.50	7.50	101.25	
290	3 C. TARROS	5	6 0 0	0.00	0.00	0.00	
290	4 C. TARROS	3	0 0 0	0.00	0.00	0.00	
290	5 C. CARDERS	9-11	0 0 0	0.00	0.00	0.00	
290	6 C. CARDERS	7	0 0 0	0.00	0.00	0.00	
290	7 C. CARDERS	5	3 0 0	9.50	15.00	142.50	
290	8 C. GIRALT EL PELLISSER	2	0 0 0	0.00	0.00	0.00	
290	9 C. GIRALT EL PELLISSER	4	0 0 0	0.00	0.00	0.00	
290	10 C. GIRALT EL PELLISSER	8	0 0 0	0.00	0.00	0.00	
290	11 C. GIRALT EL PELLISSER	10	2 1846	8 0 2	8.00	5.50	44.00

- (1) LOCALITZACIO: VEURE LOCALITZACIO D'ILLES A PLANOL-GUIA.  
(2) DATACIO I US: EPOCA: EDIFICACIO RESIDENCIAL: 0<1800; 1800<1<1830; 1830<2<1860; 1860<3<1890; 1890<4<1920;  
1920<5<1950; 1950<6<1990. 7: NO RESIDENCIALS TOTES LES EPOQUES.  
8: SOLARS O EDIF. EN CONSTRUCCIO. 9: NOUS ESPAIS LLIURES. (VEURE ANNEX 1)  
(3) MODEL: M: MODEL EDIFICATORI BASIC. S: SUBMODEL. C: CASUISTICA ESPECIAL. (VEURE ANNEX 2)  
(4) DADRES QUANTITATIVES: (b) AMPLADA DEL COS EDIFICAT A TOTA ALÇADA. (c) PROFUNDITAT DEL COS EDIFICAT A TOTA ALÇADA.  
(m) SUPERFICIE CONSTRUIDA PLANTA TIPUS (b x c)

LLISTAT DE DADRES D'IDENTIFICACIO DE L'EDIFICACIO.  
AMBIT URBA: CIUTAT ROMANA I MEDIEVAL (ILLES 127 A 384)

ILLA FINCA	(1) ADREÇA	(2) EPOCA ANY	(3) M S C	(4)			
				(b)	(c)	(s)	
290	12 C. SANT DOMENEC DE SANTA CATERINA	4	3 1872	0 0 0	0.00	0.00	0.00
291	1 C. GIRALT EL PELLISSER	9	0 0 0	0.00	0.00	0.00	
291	2 C. GIRALT EL PELLISSER	7	2 0 0	0 0 0	4.25	11.50	48.88
291	3 C. GIRALT EL PELLISSER	5	2 0 8	2 0 0	8.00	12.50	100.00
291	4 C. CARDERS	1-3	2 0 0	0 0 2	0.00	0.00	0.00
291	5 C. CORDERS	15	2 0 0	0 0 2	0.00	0.00	0.00
291	6 C. SANT JACINT	4	3 0 8	2 0 0	13.00	10.00	130.00
291	7 C. SANT JACINT	6	0 0 0	0 0 0	0.00	0.00	0.00
291	8 C. SANT JACINT	8	2 0 0	0 0 2	9.00	8.00	72.00
292	1 C. SANT JACINT	13	2 0 0	0 0 2	0.00	0.00	0.00
292	2 C. SANT JACINT	11	0 0 0	0 0 0	0.00	0.00	0.00
292	3 C. SANT JACINT	5	0 0 0	0 0 0	0.00	0.00	0.00
292	4 C. SANT JACINT	3	0 0 0	0 0 0	0.00	0.00	0.00
292	5 C. CORDERS	13	0 0 0	0 0 0	0.00	0.00	0.00
292	6 C. CORDERS	11	0 0 0	0 0 0	0.00	0.00	0.00
292	7 C. CORDERS	9	0 0 0	0 0 0	0.00	0.00	0.00
292	8 C. FLOR DE LLIRI	4	0 0 0	0 0 0	0.00	0.00	0.00
292	9 C. FLOR DE LLIRI	6	2 0 0	0 0 0	0.00	0.00	0.00
292	10 C. FLOR DE LLIRI	8	2 0 0	0 0 0	0.00	0.00	0.00
292	11 C. COROMINES	8	2 0 8	0 0 2	14.00	10.00	140.00
293	1 C. COROMINES	4	2 0 8	0 0 2	0.00	0.00	0.00
293	2 C. FLOR DE LLIRI	7	0 0 0	6 0 0	0.00	0.00	0.00
293	3 C. FLOR DE LLIRI	5	3 0 0	0 0 0	9.25	14.00	129.50
293	4 C. FLOR DE LLIRI	1-3	2 0 0	0 0 2	0.00	0.00	0.00
293	5 C. CORDERS	5	0 0 0	0 0 0	0.00	0.00	0.00
293	6 C. CORDERS	3	0 0 0	0 0 0	0.00	0.00	0.00
293	7 C. CORDERS	1	0 0 0	0 0 0	0.00	0.00	0.00
293	8 C. SEMOLERRES	4	0 0 0	0 0 0	0.00	0.00	0.00
293	9 C. SEMOLERRES	6	2 0 5	2 0 0	5.50	17.50	96.25
293	10 C. SEMOLERRES	8	0 0 0	0 0 0	0.00	0.00	0.00
293	11 C. SEMOLERRES	10	2 0 8	0 0 1	15.00	18.50	277.50
293	12 C. COROMINES	2	3 0 8	0 0 2	19.00	10.00	190.00
294	1 C. SIDE	10	2 0 0	0 0 2	11.50	7.50	86.25
294	2 C. SEMOLERRES	1	0 0 0	0 0 0	0.00	0.00	0.00
294	3 PÇA. LLANA	9	0 0 0	0 0 0	0.00	0.00	0.00
294	4 PÇA. LLANA	7-8	0 0 0	0 0 0	0.00	0.00	0.00
294	5 PÇA. LLANA	6	0 0 0	0 0 0	0.00	0.00	0.00
294	6 PÇA. LLANA	5	0 0 0	0 0 0	0.00	0.00	0.00
294	7 PÇA. LLANA	3-4	4 0 0	0 0 0	0.00	0.00	0.00
294	8 PÇA. LLANA	2	0 0 0	0 0 0	0.00	0.00	0.00
294	9 PÇA. LLANA	1	2 0 0	0 0 2	0.00	0.00	0.00
294	10 C. MERCADERS	6	2 0 0	0 0 0	0.00	0.00	0.00
294	11 C. MERCADERS	8	2 0 0	0 0 0	0.00	0.00	0.00
294	12 C. SIDE	2-4	2 0 8	2 0 0	13.50	10.00	135.00
294	13 C. SIDE	6	1 0 0	0 0 0	4.50	10.00	45.00

- (1) LOCALITZACIO: VEURE LOCALITZACIO D'ILLES A PLANOL-GUIA.  
(2) DATACIO I US: EPOCA: EDIFICACIO RESIDENCIAL: 0<1800; 1800<1<1830; 1830<2<1860; 1860<3<1890; 1890<4<1920;  
1920<5<1950; 1950<6<1990. 7: NO RESIDENCIALS TOTES LES EPOQUES.  
8: SOLARS O EDIF. EN CONSTRUCCIO. 9: NOUS ESPAIS LLIURES. (VEURE ANNEX 1)  
(3) MODEL: M: MODEL EDIFICATORI BASIC. S: SUBMODEL. C: CASUISTICA ESPECIAL. (VEURE ANNEX 2)  
(4) DADRES QUANTITATIVES: (b) AMPLADA DEL COS EDIFICAT A TOTA ALÇADA. (c) PROFUNDITAT DEL COS EDIFICAT A TOTA ALÇADA.  
(m) SUPERFICIE CONSTRUIDA PLANTA TIPUS (b x c)

LLISTAT DE DADES D'IDENTIFICACIO DE L'EDIFICACIO.  
AMBIT URBÀ: CIUTAT ROMANA I MEDIEVAL (LLEBS 127 A 384)

ILLA FINCA	(1) ADREÇA	(2) EPOCA ANY		(3) M S C			(4) (b) (c) (s)		
294	14 C. SIDE	8	0 0	0 0 0	0.00	0.00	0.00		
295	1 C. COROMINES	1	0 0	0 0 0	0.00	0.00	0.00		
295	2 C. SEMOLERES	11	3 0	0 0 0	0.00	0.00	0.00		
295	3 C. SEMOLERES	9	0 0	0 0 0	0.00	0.00	0.00		
295	4 C. SEMOLERES	7	0 0	0 0 0	0.00	0.00	0.00		
295	5 C. SEMOLERES	5	2 0	0 0 2	8.50	11.00	93.50		
295	6 C. SIDE	5	2 0	5 2 2	5.25	8.00	42.00		
295	7 C. SIDE	3	0 0	0 0 0	0.00	0.00	0.00		
295	8 C. SIDE	1	0 0	0 0 0	0.00	0.00	0.00		
295	9 C. MERCADERS	10	2 0	8 0 1	0.00	0.00	0.00		
295	10 C. MERCADERS	12	2 0	8 0 2	13.00	18.50	240.50		
295	11 C. ARC DE SANT SILVESTRE	4	0 0	0 0 0	0.00	0.00	0.00		
296	1 C. MERCADERS	9	0 0	0 0 0	0.00	0.00	0.00		
296	2 C. MERCADERS	7	2 0	0 0 0	0.00	0.00	0.00		
296	3 C. MERCADERS	5	2 0	0 0 0	0.00	0.00	0.00		
296	4 C. MERCADERS	3	0 0	0 0 0	0.00	0.00	0.00		
296	5 C. BORJA	23	0 0	0 0 0	0.00	0.00	0.00		
296	6 C. BORJA	21	0 0	0 0 0	0.00	0.00	0.00		
296	7 C. BORJA	195	0 0	0 0 0	0.00	0.00	0.00		
296	8 C. ARC DE SANT ONOPRE	3-5	0 0	0 0 0	0.00	0.00	0.00		
296	9 C. OLI	7	5 0	0 0 0	0.00	0.00	0.00		
296	10 C. OLI	5	2 0	0 0 0	0.00	0.00	0.00		
296	11 C. OLI	3	2 0	0 0 0	0.00	0.00	0.00		
296	12 C. BORJA	17	2 0	0 0 0	0.00	0.00	0.00		
296	13 VIA LAIETANA	24	5 0	0 0 0	0.00	0.00	0.00		
296	14 VIA LAIETANA	26	5 0	0 0 0	0.00	0.00	0.00		
296	15 VIA LAIETANA	28	5 0	0 0 0	0.00	0.00	0.00		
296	16 C. MERCADERS	17	0 0	0 0 0	0.00	0.00	0.00		
296	17 C. MERCADERS	13	0 0	0 0 0	0.00	0.00	0.00		
296	18 C. MERCADERS	11	0 0	0 0 0	0.00	0.00	0.00		
296	19 C. OLI	4	0 0	0 0 0	0.00	0.00	0.00		
296	20 C. OLI	5	0 0	0 0 0	0.00	0.00	0.00		
297	1 PÇA. SANTA CATRINA	2	0 0	0 0 0	0.00	0.00	0.00		
297	2 C. ARC DE SANT SILVESTRE	3	3 0	8 2 0	13.00	11.00	143.00		
297	3 C. ARC DE SANT SILVESTRE	1	0 0	0 0 0	0.00	0.00	0.00		
297	4 C. MERCADERS	16	0 0	0 0 0	0.00	0.00	0.00		
297	5 C. MERCADERS	18-20	0 0	0 0 0	0.00	0.00	0.00		
297	6 C. MASSANET	2-4	0 0	0 0 0	0.00	0.00	0.00		
297	7 C. MASSANET	6-8	0 0	0 0 0	0.00	0.00	0.00		
297	8 C. MASSANET	10	0 0	0 0 0	0.00	0.00	0.00		
298	1 C. MERCADERS	26	7 0	0 0 0	0.00	0.00	0.00		
298	2 C. TRAGI	3	1 0	0 0 0	0.00	0.00	0.00		
298	3 C. TRAGI	1	0 0	0 0 0	0.00	0.00	0.00		
298	4 C. MASSANET	5	2 0	0 0 0	8.50	11.00	93.50		
298	5 C. MASSANET	3	2 0	0 0 0	0.00	0.00	0.00		

(1) LOCALITZACIO: VEURE LOCALITZACIO D'ILLES A PLANOL-GUIA.  
(2) DATAIO I US: EPOCA: EDIFICACIO RESIDENCIAL: 0<1800; 1800<1<1830; 1830<2<1860; 1860<3<1890; 1890<4<1920;  
1920<5<1950; 1950<6<1990. 7: NO RESIDENCIALS TOTES LES EPOQUES.  
8: SOLARS O EDIF. EN CONSTRUCCIO. 9: NOUS ESPAIS LLIBRES. (VEURE ANNEX 1)  
(3) MODEL: M: MODEL EDIFICATORI BASIC. S: SUBMODEL. C: CASUISTICA ESPECIAL. (VEURE ANNEX 2)  
(4) DADES QUANTITATIVES: (b) AMPLADA DEL COS EDIFICAT A TOTA ALÇADA. (c) PROFUNDITAT DEL COS EDIFICAT A TOTA ALÇADA.  
(s) SUPERFICIE CONSTRUÏDA PLANTA TIPUS (b x c)

LLISTAT DE DADES D'IDENTIFICACIO DE L'EDIFICACIO.  
AMBIT URBÀ: CIUTAT ROMANA I MEDIEVAL (LLEBS 127 A 384)

ILLA FINCA	(1) ADREÇA	(2) EPOCA ANY		(3) M S C			(4) (b) (c) (s)		
298	6 C. MASSANET	1	0 0	0 0 0	0.00	0.00	0.00		
298	7 C. MERCADERS	24	0 0	0 0 0	0.00	0.00	0.00		
298	8 C. MERCADERS	28	2 0	0 0 0	0.00	0.00	0.00		
299	1 C. FREIXURES	13	6 0	0 0 0	0.00	0.00	0.00		
299	2 C. FREIXURES	11	2 0	5 0 0	6.00	13.00	78.00		
299	3 C. FREIXURES	9	2 0	5 0 0	6.00	13.00	78.00		
299	4 C. FREIXURES	7	2 0	5 0 0	6.00	13.00	78.00		
299	5 C. FREIXURES	5	2 0	8 0 0	11.75	12.50	146.88		
299	6 C. FREIXURES	3	2 0	7 0 0	8.50	12.00	102.00		
299	7 C. FREIXURES	1	5 0	0 0 0	0.00	0.00	0.00		
300	1 AV. FRANCESC CAMBO	12	7 0	0 0 0	0.00	0.00	0.00		
300	2 AV. FRANCESC CAMBO	14	7 0	0 0 0	0.00	0.00	0.00		
301	1 C. BORJA	16-18	8 0	0 0 0	0.00	0.00	0.00		
301	2 C. PRINCESA	5	2 0	0 0 2	0.00	0.00	0.00		
301	3 VIA LAIETANA	22	7 0	0 0 0	0.00	0.00	0.00		
302	1 PÇA. LLANA	20	0 0	0 0 0	0.00	0.00	0.00		
302	2 C. PRINCESA	11	2 0	8 0 2	17.00	13.50	229.50		
302	3 C. PRINCESA	9	2 0	5 4 2	8.00	5.00	40.00		
302	4 C. CIVADER	5	2 0	5 4 0	7.00	5.00	35.00		
302	5 C. PRINCESA	7	2 0	0 0 0	0.00	0.00	0.00		
302	6 C. VOLTA D'EN COLOMINES	3	2 0	0 0 2	0.00	0.00	0.00		
302	7 C. PRINCESA	7	2 0	0 0 2	0.00	0.00	0.00		
302	8 C. SANT IGNASI	5	0 0	0 0 0	0.00	0.00	0.00		
302	9 C. BORJA	20	0 0	0 0 0	0.00	0.00	0.00		
302	10 C. BORJA	22	0 0	0 0 0	0.00	0.00	0.00		
302	11 C. BORJA	24-26	0 0	0 0 0	0.00	0.00	0.00		
302	12 PÇA. LLANA	23	0 0	0 0 0	0.00	0.00	0.00		
302	13 PÇA. LLANA	22	2 0	5 0 0	5.75	15.50	89.12		
302	14 PÇA. LLANA	20	0 0	0 0 0	0.00	0.00	0.00		
303	1 PÇA. LLANA	12-14	0 0	0 0 0	0.00	0.00	0.00		
303	2 C. CANDELLS	6	0 0	0 0 0	0.00	0.00	0.00		
303	3 C. POU DE LA CADENA	3	2 1845	8 0 2	0.00	0.00	0.00		
303	4 C. POU DE LA CADENA	1	0 0	0 0 0	0.00	0.00	0.00		
303	5 PÇA. LLANA	18	0 0	0 0 0	0.00	0.00	0.00		
303	6 PÇA. LLANA	17	0 0	0 0 0	0.00	0.00	0.00		
303	7 PÇA. LLANA	16	0 0	0 0 0	0.00	0.00	0.00		
303	8 PÇA. LLANA	15	0 0	0 0 0	0.00	0.00	0.00		
304	1 C. BOQUER	14	2 0	8 0 2	22.00	12.00	264.00		
304	2 C. PRINCESA	23	2 0	0 0 2	27.50	17.50	481.25		
304	3 C. PRINCESA	21	7 0	0 0 0	0.00	0.00	0.00		
304	4 C. PRINCESA	19	2 0	0 0 0	0.00	0.00	0.00		
304	5 C. PRINCESA	15	2 0	0 0 0	0.00	0.00	0.00		
304	6 C. PRINCESA	13	2 0	0 0 2	0.00	0.00	0.00		
304	7 C. CANDELLS	5	2 1850	0 0 0	0.00	0.00	0.00		
304	8 C. CANDELLS	3	2 1846	5 2 0	5.00	8.00	40.00		

(1) LOCALITZACIO: VEURE LOCALITZACIO D'ILLES A PLANOL-GUIA.  
(2) DATAIO I US: EPOCA: EDIFICACIO RESIDENCIAL: 0<1800; 1800<1<1830; 1830<2<1860; 1860<3<1890; 1890<4<1920;  
1920<5<1950; 1950<6<1990. 7: NO RESIDENCIALS TOTES LES EPOQUES.  
8: SOLARS O EDIF. EN CONSTRUCCIO. 9: NOUS ESPAIS LLIBRES. (VEURE ANNEX 1)  
(3) MODEL: M: MODEL EDIFICATORI BASIC. S: SUBMODEL. C: CASUISTICA ESPECIAL. (VEURE ANNEX 2)  
(4) DADES QUANTITATIVES: (b) AMPLADA DEL COS EDIFICAT A TOTA ALÇADA. (c) PROFUNDITAT DEL COS EDIFICAT A TOTA ALÇADA.  
(s) SUPERFICIE CONSTRUÏDA PLANTA TIPUS (b x c)



LLISTAT DE DADES D'IDENTIFICACIO DE L'EDIFICACIO.  
AMBIT URBÀ: CIUTAT ROMANA I MEDIEVAL (IL·LES 127 A 384)

ILLA PINÇA	(1) ADREÇA	(2)		(3)			(4)		
		EPOCA	ANY	M	S	C	(b)	(c)	(s)
304	9 C. CANDELES	1	0 0	0	0	0	0.00	0.00	0.00
304	10 PÇA. LLANA	8	0 0	0	0	0	0.00	0.00	0.00
304	11 C. BOQUER	4	0 0	0	0	0	0.00	0.00	0.00
305	1 C. CORDERES	18	0 0	0	0	0	0.00	0.00	0.00
305	2 PTA. MARCUS	6	0 0	0	0	0	0.00	0.00	0.00
305	3 PTA. MARCUS	8	0 0	0	0	0	0.00	0.00	0.00
305	4 C. MONTCADA	2	0 0	0	0	0	0.00	0.00	0.00
305	5 C. BOQUER	9	0 0	0	0	0	0.00	0.00	0.00
305	6 C. BOQUER	5	0 0	0	0	0	0.00	0.00	0.00
305	7 C. BOQUER	3	2 0	7	2	1	13.50	7.50	101.25
305	8 C. BOQUER	1	0 0	0	0	0	0.00	0.00	0.00
305	9 C. CORDERES	2	2 1848	5	4	2	7.50	4.75	35.62
305	10 C. CORDERES	4	0 0	0	0	0	0.00	0.00	0.00
305	11 C. CORDERES	6	0 0	0	0	0	0.00	0.00	0.00
305	12 C. CORDERES	8	0 0	0	0	0	0.00	0.00	0.00
305	13 C. CORDERES	10	2 0	0	0	0	0.00	0.00	0.00
305	14 C. CORDERES	12	2 0	0	0	0	9.00	16.00	144.00
305	15 C. CORDERES	14-16	3 0	8	2	1	13.00	12.00	156.00
306	1 C. CARDERS	14	0 0	0	0	0	0.00	0.00	0.00
306	2 C. NEU DE SANT CUGAT	4	0 0	0	0	0	0.00	0.00	0.00
306	3 C. NEU DE SANT CUGAT	6	0 0	0	0	0	0.00	0.00	0.00
306	4 C. NEU DE SANT CUGAT	8	2 1860	0	0	2	0.00	0.00	0.00
306	5 C. ASSAONADORS	13	1 0	0	0	0	0.00	0.00	0.00
306	6 C. ASSAONADORS	11	1 0	0	0	0	0.00	0.00	0.00
306	7 C. ASSAONADORS	7-9	0 0	0	0	0	0.00	0.00	0.00
306	8 C. ASSAONADORS	5	3 0	5	0	0	5.00	13.50	67.50
306	9 C. ASSAONADORS	3	2 0	5	2	0	5.00	12.00	60.00
306	10 C. ASSAONADORS	1	0 0	0	0	0	0.00	0.00	0.00
306	11 C. CARDERS	2	7 0	0	0	0	0.00	0.00	0.00
306	12 C. CARDERS	4	2 0	0	0	0	0.00	0.00	0.00
306	13 C. CARDERS	6	0 0	0	0	0	0.00	0.00	0.00
306	14 C. CARDERS	8	0 0	0	0	0	0.00	0.00	0.00
306	15 C. CARDERS	10	0 0	0	0	0	0.00	0.00	0.00
306	16 C. CARDERS	12	0 0	0	0	0	0.00	0.00	0.00
307	1 C. PRINCESA	33-35	2 0	0	0	2	0.00	0.00	0.00
307	2 C. PRINCESA	31	2 0	0	0	0	0.00	0.00	0.00
307	3 C. PRINCESA	29	2 0	5	0	0	7.00	12.50	87.50
307	4 C. PRINCESA	27	2 0	8	2	1	14.00	9.00	126.00
307	5 C. PRINCESA	25	2 0	8	0	2	22.50	9.00	202.50
307	6 C. MONTCADA	3	0 0	0	0	0	0.00	0.00	0.00
307	7 C. MONTCADA	1	0 0	0	0	0	0.00	0.00	0.00
307	8 C. ASSAONADORS	10	2 1862	1	0	1	5.75	25.00	143.75
307	9 C. ASSAONADORS	12	0 0	0	0	0	0.00	0.00	0.00
307	10 C. ASSAONADORS	14	3 0	0	0	0	0.00	0.00	0.00
307	11 C. ASSAONADORS	16	0 0	0	0	0	0.00	0.00	0.00

(1) LOCALITZACIO: VEURE LOCALITZACIO D'IL·LES A PLANOL-GUIA.  
(2) DATAIO I US: EPOCA: EDIFICACIO RESIDENCIAL: 0<1800; 1800<1<1830; 1830<2<1860; 1860<3<1890; 1890<4<1920; 1920<5<1950; 1950<6<1990. 7: NO RESIDENCIALS TOTES LES EPOQUES.  
8: SOLARS O RDIP.EM CONSTRUCCIO. 9: NOUS ESPAIS LLIURES. (VEURE ANNEX 1)  
(3) MODEL: M: MODEL EDIFICATORI BASIC. S: SUBMODEL. C: CASUISTICA ESPECIAL. (VEURE ANNEX 2)  
(4) DADES QUANTITATIVES: (b) AMPLADA DEL COS EDIFICAT A TOTA ALÇADA. (c) PROFUNDITAT DEL COS EDIFICAT A TOTA ALÇADA.  
(s) SUPERFICIE CONSTRUÏDA PLANTA TIPUS (b x c)

LLISTAT DE DADES D'IDENTIFICACIO DE L'EDIFICACIO.  
AMBIT URBÀ: CIUTAT ROMANA I MEDIEVAL (IL·LES 127 A 384)

ILLA PINÇA	(1) ADREÇA	(2)		(3)			(4)		
		EPOCA	ANY	M	S	C	(b)	(c)	(s)
307	12 C. ASSAONADORS	18	2 0	0	0	0	0.00	0.00	0.00
307	13 C. ASSAONADORS	20	2 1847	0	0	0	6.50	16.50	107.25
307	14 C. ASSAONADORS	22	0 0	0	0	0	0.00	0.00	0.00
307	15 C. ASSAONADORS	24	0 0	0	0	0	0.00	0.00	0.00
307	16 C. ASSAONADORS	26	8 0	0	0	0	0.00	0.00	0.00
308	1 C. CARDERS	18	0 0	0	0	0	0.00	0.00	0.00
308	2 C. CECS DE SANT CUGAT	4-6	0 0	0	0	0	0.00	0.00	0.00
308	3 C. CARDERS	16	2 0	0	0	2	11.50	19.50	224.25
308	4 C. NEU DE SANT CUGAT	3	0 0	0	0	0	0.00	0.00	0.00
308	5 C. NEU DE SANT CUGAT	5	2 0	8	0	0	10.00	14.00	140.00
308	6 C. NEU DE SANT CUGAT	7	2 0	8	0	0	10.00	13.50	135.00
308	7 C. NEU DE SANT CUGAT	9	2 0	8	0	2	11.50	14.50	166.75
309	1 C. CARDERS	28	1 0	0	0	2	0.00	0.00	0.00
309	2 C. BLANQUERIA	4	2 1849	0	0	0	0.00	0.00	0.00
309	3 C. BLANQUERIA	6	0 0	0	0	0	0.00	0.00	0.00
309	4 C. BLANQUERIA	8	0 0	0	0	0	0.00	0.00	0.00
309	5 C. BLANQUERIA	10	0 0	0	0	0	0.00	0.00	0.00
309	6 C. BLANQUERIA	12	0 0	0	0	0	0.00	0.00	0.00
309	7 C. BLANQUERIA	14	0 0	0	0	0	0.00	0.00	0.00
309	8 C. BLANQUERIA	14 b.	0 0	0	0	0	0.00	0.00	0.00
309	9 C. BLANQUERIA	16	0 0	0	0	0	0.00	0.00	0.00
309	10 C. BLANQUERIA	18	0 0	0	0	0	0.00	0.00	0.00
309	11 C. BLANQUERIA	20	1 0	5	4	2	9.50	4.00	38.00
309	12 C. ASSAONADORS	25	0 0	0	0	0	0.00	0.00	0.00
309	13 C. CECS DE SANT CUGAT	13	0 0	0	0	0	0.00	0.00	0.00
309	14 C. CECS DE SANT CUGAT	11	0 0	0	0	0	0.00	0.00	0.00
309	15 C. CECS DE SANT CUGAT	9	0 0	0	0	0	0.00	0.00	0.00
309	16 C. CECS DE SANT CUGAT	7	3 0	0	0	0	10.50	6.50	68.25
309	17 C. CECS DE SANT CUGAT	5	0 0	0	0	0	0.00	0.00	0.00
309	18 C. CECS DE SANT CUGAT	3	2 0	5	0	0	7.00	7.50	52.50
309	19 C. CECS DE SANT CUGAT	1	0 0	0	0	0	0.00	0.00	0.00
309	20 C. CARDERS	20	0 0	0	0	0	0.00	0.00	0.00
309	21 C. CARDERS	22	0 0	0	0	0	0.00	0.00	0.00
309	22 C. CARDERS	24	2 0	0	0	0	0.00	0.00	0.00
309	23 C. CARDERS	26	1 0	0	0	0	0.00	0.00	0.00
310	1 C. ALLADA	2	0 0	0	0	0	0.00	0.00	0.00
310	2 C. ALLADA	4	1 0	0	0	0	4.75	8.00	38.00
310	3 C. ALLADA	6	0 0	0	0	0	0.00	0.00	0.00
310	4 C. ALLADA	8	0 0	0	0	0	0.00	0.00	0.00
310	5 C. ALLADA	10	0 0	0	0	0	0.00	0.00	0.00
310	6 C. ALLADA	12	0 0	0	0	0	0.00	0.00	0.00
310	7 C. ALLADA	14	2 0	5	4	0	8.50	6.00	51.00
310	8 C. ASSAONADORS	31	0 0	0	0	0	0.00	0.00	0.00
310	9 C. ASSAONADORS	29	0 0	0	0	0	0.00	0.00	0.00
310	10 C. BLANQUERIA	15	0 0	0	0	0	0.00	0.00	0.00

(1) LOCALITZACIO: VEURE LOCALITZACIO D'IL·LES A PLANOL-GUIA.  
(2) DATAIO I US: EPOCA: EDIFICACIO RESIDENCIAL: 0<1800; 1800<1<1830; 1830<2<1860; 1860<3<1890; 1890<4<1920; 1920<5<1950; 1950<6<1990. 7: NO RESIDENCIALS TOTES LES EPOQUES.  
8: SOLARS O RDIP.EM CONSTRUCCIO. 9: NOUS ESPAIS LLIURES. (VEURE ANNEX 1)  
(3) MODEL: M: MODEL EDIFICATORI BASIC. S: SUBMODEL. C: CASUISTICA ESPECIAL. (VEURE ANNEX 2)  
(4) DADES QUANTITATIVES: (b) AMPLADA DEL COS EDIFICAT A TOTA ALÇADA. (c) PROFUNDITAT DEL COS EDIFICAT A TOTA ALÇADA.  
(s) SUPERFICIE CONSTRUÏDA PLANTA TIPUS (b x c)

LLISTAT DE DADES D'IDENTIFICACIO DE L'EDIFICACIO.  
AMBIT URBA: CIUTAT ROMANA I MEDIEVAL (ILLES 127 A 384)

ILLA FINCA	(1) ADREÇA	(2)		(3)			(4)			
		EPOCA	ANY	M	S	C	(b)	(c)	(s)	
310	11 C. BLANQUERIA	13	0	0	0	0	0.00	0.00	0.00	
310	12 C. BLANQUERIA	11	0	0	0	0	0.00	0.00	0.00	
310	13 C. BLANQUERIA	9	0	0	0	0	0.00	0.00	0.00	
310	14 C. BLANQUERIA	7	0	0	0	0	0.00	0.00	0.00	
310	15 C. BLANQUERIA	5	6	0	0	0	0.00	0.00	0.00	
310	16 C. BLANQUERIA	1	0	0	0	0	0.00	0.00	0.00	
310	17 C. CARDERS	32	2	0	0	2	0.00	0.00	0.00	
310	18 C. CARDERS	34	1	0	5	4	0	8.50	5.50	46.75
311	1 ILLA EN PROCES D'ENDBERROC		9	0	0	0	0.00	0.00	0.00	
312	1 C. CARDERS	48	6	0	0	0	0.00	0.00	0.00	
312	2 C. CARDERS	46	2	0	8	2	1	15.00	11.50	172.50
312	3 C. CARDERS	44	2	0	8	0	2	10.00	14.50	145.00
312	4 C. TANTARANTANA	4	0	0	0	0	2	9.00	25.50	229.50
312	5 C. TANTARANTANA	6-10	6	0	8	0	2	12.00	24.50	294.00
312	6 C. TANTARANTANA	12	2	0	5	0	0	5.25	18.00	94.50
312	7 C. TANTARANTANA	14	0	0	0	0	0	0.00	0.00	0.00
312	8 C. TANTARANTANA	16	0	0	0	0	0	0.00	0.00	0.00
312	9 C. TANTARANTANA	18	0	0	0	0	0	0.00	0.00	0.00
312	10 C. TANTARANTANA	20	2	0	8	0	0	8.50	14.00	119.00
312	11 C. TANTARANTANA	22	2	0	0	0	0	4.00	13.50	54.00
312	12 C. TANTARANTANA	24	2	1851	5	0	0	5.25	13.00	68.25
312	13 C. TANTARANTANA	26	0	0	0	0	0	0.00	0.00	0.00
312	14 C. TANTARANTANA	28	2	0	0	0	0	3.50	12.00	42.00
312	15 C. TANTARANTANA	30	0	0	0	0	0	0.00	0.00	0.00
312	16 C. ASSAONADORS	35	2	0	0	0	2	10.00	11.50	115.00
313	1 C. COMERÇ	32-34	6	0	0	0	0	0.00	0.00	0.00
313	2 C. COMERÇ	36	?	0	0	0	0	0.00	0.00	0.00
313	3 C. TANTARANTANA	1-17	8	0	0	0	0	0.00	0.00	0.00
313	4 PÇA. SANT AGUSTI VELL	16	2	0	0	0	2	9.00	25.50	229.50
313	5 PÇA. SANT AGUSTI VELL	15	2	1846	8	0	2	12.00	24.50	294.00
314	1 C. PORTAL NOU	62	1	0	0	0	2	6.50	12.50	81.25
314	2 C. DAVANT PORTAL NOU	4	2	0	0	0	0	0.00	0.00	0.00
314	3 C. COMERÇ	2	2	0	0	0	2	0.00	0.00	0.00
314	4 C. COMERÇ	4	2	0	5	3	0	5.75	13.00	74.75
314	5 C. COMERÇ	6	2	0	0	0	0	0.00	0.00	0.00
314	6 C. PETONS	2	0	0	0	0	0	0.00	0.00	0.00
314	7 C. PETONS	4	0	0	0	0	0	0.00	0.00	0.00
314	8 C. PETONS	6	0	0	0	0	0	0.00	0.00	0.00
314	9 C. PETONS	8	0	0	0	0	0	0.00	0.00	0.00
314	10 C. COMERÇ	8	2	0	0	0	2	0.00	0.00	0.00
314	11 C. COMERÇ	10	4	0	0	0	0	0.00	0.00	0.00
314	12 C. COMERÇ	12	3	1864	5	3	0	6.25	10.50	65.62
314	13 C. COMERÇ	14	5	0	0	0	0	0.00	0.00	0.00
314	14 C. COMERÇ	16	1	0	5	3	0	6.00	12.00	72.00
314	15 C. COMERÇ	18	0	0	0	0	0	0.00	0.00	0.00

(1) LOCALITZACIO: VEURE LOCALITZACIO D'ILLES A PLANOL-GUIA.

(2) DATAIO I US: EPOCA: EDIFICACIO RESIDENCIAL: 0<1800; 1800<1<1830; 1830<2<1860; 1860<3<1890; 1890<4<1920; 1920<5<1950; 1950<6<1990. T: NO RESIDENCIALS TOTES LES EPOQUES.  
8: SOLARS O EDIF. EN CONSTRUCCIO. 9: NOUS ESPAIS LLIURES. (VEURE ANNEX 1)

(3) MODEL: M: MODEL EDIFICATORI BASIC. S: SUBMODEL. C: CASUISTICA ESPECIAL. (VEURE ANNEX 2)

(4) DADES QUANTITATIVES: (b) AMPLADA DEL COS EDIFICAT A TOTA ALÇADA. (c) PROFUNDITAT DEL COS EDIFICAT A TOTA ALÇADA.  
(s) SUPERFICIE CONSTRUIDA PLANTA TIPUS (b x c)

LLISTAT DE DADES D'IDENTIFICACIO DE L'EDIFICACIO.  
AMBIT URBA: CIUTAT ROMANA I MEDIEVAL (ILLES 127 A 384)

ILLA FINCA	(1) ADREÇA	(2)		(3)			(4)			
		EPOCA	ANY	M	S	C	(b)	(c)	(s)	
314	16 C. COMERÇ	20	5	0	0	0	0	0.00	0.00	0.00
314	17 C. COMERÇ	22	3	0	5	0	0	6.25	18.00	112.50
314	18 C. COMERÇ	24	5	0	0	0	0	0.00	0.00	0.00
314	19 C. COMERÇ	26	2	1840	8	2	0	20.50	8.50	174.25
314	20 C. COMERÇ	28	4	0	0	0	0	0.00	0.00	0.00
314	21 C. COMERÇ	30	2	0	0	0	2	0.00	0.00	0.00
314	22 C. TIRADORS	9	2	0	8	2	0	11.75	13.00	152.75
314	23 C. TIRADORS	7	6	0	0	0	0	0.00	0.00	0.00
314	24 C. TIRADORS	3-5	3	0	0	0	0	0.00	0.00	0.00
314	25 C. TIRADORS	1 b.	0	0	0	0	0	0.00	0.00	0.00
314	26 PÇA. SANT AGUSTI VELL	14	2	0	0	0	2	5.75	12.50	71.88
314	27 PÇA. SANT AGUSTI VELL	13	0	0	0	0	0	0.00	0.00	0.00
314	28 PÇA. SANT AGUSTI VELL	11-12	2	0	3	0	0	0.00	0.00	0.00
314	29 PÇA. SANT AGUSTI VELL	10	0	0	0	0	0	0.00	0.00	0.00
314	30 C. PORTAL NOU	2	8	0	0	0	0	0.00	0.00	0.00
314	31 C. PORTAL NOU	4	6	0	0	0	0	0.00	0.00	0.00
314	32 C. PORTAL NOU	6	0	0	0	0	0	0.00	0.00	0.00
314	33 C. PORTAL NOU	8	0	0	0	0	0	0.00	0.00	0.00
314	34 C. PORTAL NOU	10	2	0	0	0	0	0.00	0.00	0.00
314	35 C. PORTAL NOU	12	2	0	1	0	0	5.75	23.50	135.12
314	36 C. PORTAL NOU	14	2	1845	0	0	0	0.00	0.00	0.00
314	37 C. PORTAL NOU	16	2	0	0	0	0	0.00	0.00	0.00
314	38 C. PORTAL NOU	18	0	0	0	0	0	0.00	0.00	0.00
314	39 C. PORTAL NOU	20	0	0	0	0	0	0.00	0.00	0.00
314	40 C. PORTAL NOU	22	0	0	0	0	0	0.00	0.00	0.00
314	41 C. PORTAL NOU	24	2	0	0	0	0	0.00	0.00	0.00
314	42 C. PORTAL NOU	26-26 b	0	0	0	0	0	0.00	0.00	0.00
314	43 C. PORTAL NOU	28	2	0	0	0	0	0.00	0.00	0.00
314	44 C. PORTAL NOU	30	2	0	0	0	0	0.00	0.00	0.00
314	45 C. PORTAL NOU	32	2	1864	0	0	0	0.00	0.00	0.00
314	46 C. PORTAL NOU	34-36	3	0	2	1	1	9.50	22.00	209.00
314	47 C. PORTAL NOU	38	0	0	0	0	0	0.00	0.00	0.00
314	48 C. PORTAL NOU	40	0	0	0	0	0	0.00	0.00	0.00
314	49 C. PORTAL NOU	42	0	0	0	0	0	0.00	0.00	0.00
314	50 C. PORTAL NOU	44	0	0	0	0	0	0.00	0.00	0.00
314	51 C. PORTAL NOU	46	2	0	0	0	0	0.00	0.00	0.00
314	52 C. PORTAL NOU	48	0	0	0	0	0	0.00	0.00	0.00
314	53 C. PORTAL NOU	50	2	0	0	0	0	6.25	12.00	75.00
314	54 C. PORTAL NOU	52	0	0	0	0	0	0.00	0.00	0.00
314	55 C. PORTAL NOU	54	0	0	0	0	0	0.00	0.00	0.00
314	56 C. PORTAL NOU	56	0	0	0	0	0	0.00	0.00	0.00
314	57 C. PORTAL NOU	58	0	0	0	0	0	0.00	0.00	0.00
314	58 C. PORTAL NOU	60	0	0	0	0	0	0.00	0.00	0.00
315	1 C. TANTARANTANA	23	2	1849	0	0	2	12.00	23.00	276.00
315	2 C. PRINCESA	51	3	0	5	4	2	15.50	3.50	54.25

(1) LOCALITZACIO: VEURE LOCALITZACIO D'ILLES A PLANOL-GUIA.

(2) DATAIO I US: EPOCA: EDIFICACIO RESIDENCIAL: 0<1800; 1800<1<1830; 1830<2<1860; 1860<3<1890; 1890<4<1920; 1920<5<1950; 1950<6<1990. T: NO RESIDENCIALS TOTES LES EPOQUES.  
8: SOLARS O EDIF. EN CONSTRUCCIO. 9: NOUS ESPAIS LLIURES. (VEURE ANNEX 1)

(3) MODEL: M: MODEL EDIFICATORI BASIC. S: SUBMODEL. C: CASUISTICA ESPECIAL. (VEURE ANNEX 2)

(4) DADES QUANTITATIVES: (b) AMPLADA DEL COS EDIFICAT A TOTA ALÇADA. (c) PROFUNDITAT DEL COS EDIFICAT A TOTA ALÇADA.  
(s) SUPERFICIE CONSTRUIDA PLANTA TIPUS (b x c)



LLISTAT DE DADDES D'IDENTIFICACIO DE L'EDIFICACIO.  
AMBIT URBÀ: CIUTAT ROMANA I MEDIEVAL (ILLES 127 A 384)

ILLA FINCA	(1) ADREÇA	(2) EPOCA ANY	(3)			(4)				
			M	S	C	(b)	(c)	(s)		
315	3 C. PRINCESA	49	4	1895	5	4	2	11.50	8.50	97.75
316	1 C. PRINCESA	47	2	0	0	0	2	12.50	5.00	62.50
316	2 C. PRINCESA	45	0	0	0	0	0	0.00	0.00	0.00
316	3 C. PRINCESA	43	2	0	0	0	0	6.00	11.00	66.00
316	4 C. PRINCESA	41	0	0	0	0	0	0.00	0.00	0.00
316	5 C. PRINCESA	39	2	1859	5	0	0	4.75	14.50	68.88
316	6 C. PRINCESA	37	0	0	0	0	0	0.00	0.00	0.00
317	1 PG. PICASSO	2	6	0	0	0	0	0.00	0.00	0.00
317	2 PG. PICASSO	4	6	0	0	0	0	0.00	0.00	0.00
317	3 PG. PICASSO	6	7	0	0	0	0	0.00	0.00	0.00
317	4 PG. PICASSO	8	7	0	0	0	0	0.00	0.00	0.00
318	1 PG. PICASSO	10	4	0	10	0	2	18.00	17.00	306.00
318	2 PG. PUJADES	2	4	0	10	0	1	18.00	17.00	306.00
318	3 C. COMERÇ	11	4	0	10	0	2	21.50	21.00	451.50
318	4 C. COMERÇ	13	4	0	10	0	0	16.00	21.00	336.00
318	5 C. COMERÇ	15	4	0	10	0	0	16.00	21.00	336.00
318	6 C. PRINCESA	53	3	0	0	0	2	0.00	0.00	0.00
318	7 C. PRINCESA	55	3	0	10	0	0	16.00	22.00	352.00
318	8 C. PRINCESA	57	3	0	10	0	0	16.00	24.00	384.00
318	9 C. PRINCESA	59	3	0	5	0	1	12.00	18.50	222.00
318	10 C. PRINCESA	61	3	0	0	0	2	22.00	18.00	396.00
318	11 PG. PICASSO	14	3	0	10	0	0	20.00	24.00	480.00
318	12 PG. PICASSO	12	3	1890	10	0	0	20.00	28.00	560.00
319	1 C. PRINCESA	12	2	0	0	0	2	36.00	7.00	252.00
320	1 C. PRINCESA	20	4	0	10	5	2	20.50	15.50	317.75
320	2 C. MONTCADA	10	0	0	0	0	0	0.00	0.00	0.00
320	3 C. BARRA DE FERRO	7	0	0	0	0	0	0.00	0.00	0.00
320	4 C. PRINCESA	14	2	0	0	0	0	0.00	0.00	0.00
320	5 C. PRINCESA	19	2	0	0	0	0	0.00	0.00	0.00
321	1 C. PRINCESA	36	2	0	0	0	2	10.00	11.50	115.00
321	2 C. PLASSADERS	12	2	0	0	0	0	0.00	0.00	0.00
321	3 C. PLASSADERS	14	2	0	0	0	2	0.00	0.00	0.00
321	4 C. CREMAT GRAN	17	0	0	0	0	0	0.00	0.00	0.00
321	5 C. CREMAT GRAN	9	0	0	0	0	0	0.00	0.00	0.00
321	6 C. CREMAT GRAN	7	0	0	0	0	0	0.00	0.00	0.00
321	7 C. CREMAT GRAN	5	0	0	0	0	0	0.00	0.00	0.00
321	8 C. CREMAT GRAN	3	0	0	0	0	0	0.00	0.00	0.00
321	9 C. MONTCADA	9-11	0	0	0	0	0	0.00	0.00	0.00
321	10 C. PRINCESA	22	2	0	0	0	2	4.50	22.00	99.00
321	11 C. PRINCESA	24	2	0	0	0	0	0.00	0.00	0.00
321	12 C. PRINCESA	26	2	0	0	0	0	0.00	0.00	0.00
321	13 C. PRINCESA	28	2	0	0	0	0	0.00	0.00	0.00
321	14 C. PRINCESA	30	2	0	0	0	0	0.00	0.00	0.00
321	15 C. PRINCESA	32	2	0	0	0	0	0.00	0.00	0.00
321	16 C. PRINCESA	34	2	0	0	0	0	0.00	0.00	0.00

- (1) LOCALITZACIO: VEURE LOCALITZACIO D'ILLES A PLANOL-GUIA.  
(2) DATAIO I US: EPOCA: EDIFICACIO RESIDENCIAL: 0<1800; 1800<1<1830; 1830<2<1860; 1860<3<1890; 1890<4<1920; 1920<5<1950; 1950<6<1990. 7: NO RESIDENCIALS TOTES LES EPOQUES.  
8: SOLARS O BDP. EN CONSTRUCCIO. 9: NOUS ESPAIS LLIURES. (VEURE ANNEX 1)  
(3) MODEL: M: MODEL EDIFICATORI BASIC. S: SUBMODEL. C: CASUISTICA ESPECIAL. (VEURE ANNEX 2)  
(4) DADDES QUANTITATIVES: (b) AMPLADA DEL COS EDIFICAT A TOTA ALÇADA. (c) PROFUNDITAT DEL COS EDIFICAT A TOTA ALÇADA.  
(m) SUPERFICIE CONSTRUÏDA PLANTA TIPUS (b x c)

LLISTAT DE DADDES D'IDENTIFICACIO DE L'EDIFICACIO.  
AMBIT URBÀ: CIUTAT ROMANA I MEDIEVAL (ILLES 127 A 384)

ILLA FINCA	(1) ADREÇA	(2) EPOCA ANY	(3)			(4)				
			M	S	C	(b)	(c)	(s)		
322	1 C. PRINCESA	40	2	0	0	0	2	0.00	0.00	0.00
322	2 C. CORRETGER	3	2	1857	8	2	1	0.00	0.00	0.00
322	3 C. CORRETGER	5	2	0	5	3	0	5.75	8.00	46.00
322	4 C. TRIANGLE	2	0	1750	0	0	0	0.00	0.00	0.00
322	5 C. HOSTAL DE SANT ANTONI	5	0	0	0	0	0	0.00	0.00	0.00
322	6 C. HOSTAL DE SANT ANTONI	3	1	0	5	3	0	7.00	11.00	77.00
322	7 C. HOSTAL DE SANT ANTONI	1	1	0	0	0	2	6.50	13.00	84.50
322	8 C. PLASSADERS	13	0	0	0	0	0	0.00	0.00	0.00
322	9 C. PLASSADERS	11	0	0	0	0	0	0.00	0.00	0.00
322	10 C. PLASSADERS	9	2	0	8	0	0	12.00	19.00	228.00
322	11 C. PLASSADERS	7	2	0	8	0	2	0.00	0.00	0.00
323	1 C. PRINCESA	44	6	0	0	0	0	0.00	0.00	0.00
323	2 C. CORRETGER	11	2	0	0	0	2	0.00	0.00	0.00
323	3 C. CORRETGER	9	0	0	0	0	0	0.00	0.00	0.00
323	4 C. CORRETGER	7	2	0	5	3	2	6.00	7.50	45.00
323	5 C. CORRETGER	5	2	0	0	0	0	10.00	13.00	130.00
323	6 C. PRINCESA	42	2	0	8	0	2	18.50	10.50	194.25
324	1 C. COTONERS	10	2	0	5	0	0	4.75	10.50	49.88
324	2 C. ESQUITOL	4	1	0	8	2	0	11.50	12.00	138.00
324	3 C. VIGATANS	7-9	7	0	0	0	0	0.00	0.00	0.00
324	4 C. VIGATANS	5	6	0	0	0	0	0.00	0.00	0.00
324	5 C. PRINCESA	2-4	6	0	0	0	0	0.00	0.00	0.00
324	6 C. PRINCESA	6	2	0	0	0	0	0.00	0.00	0.00
324	7 C. COTONERS	6	0	0	0	0	0	0.00	0.00	0.00
324	8 C. COTONERS	8	0	0	0	0	0	0.00	0.00	0.00
325	1 C. COTONERS	14	2	0	8	0	2	17.00	14.00	238.00
325	2 C. CARASSA	1	2	0	0	0	2	25.50	13.50	344.25
325	3 C. VIGATANS	13	2	0	0	0	0	8.75	20.00	175.00
325	4 C. VIGATANS	11	3	0	8	0	2	13.00	10.50	136.50
325	5 C. ESQUITOL	3	3	0	5	0	0	6.50	11.50	74.75
325	6 C. ESQUITOL	1	3	0	8	0	2	16.50	9.00	148.50
326	1 C. BARRA DE FERRO	4	2	0	0	0	2	20.00	14.50	290.00
326	2 C. BANYS VELLS	4	0	0	0	0	0	0.00	0.00	0.00
326	3 C. BANYS VELLS	5	2	0	8	2	0	10.75	10.50	112.88
326	4 C. BANYS VELLS	6 bis	2	0	8	2	0	9.25	17.50	161.88
326	5 C. BANYS VELLS	6 ter	2	0	8	0	2	9.50	18.00	171.00
326	6 C. GRUNYI	11	0	0	0	0	0	0.00	0.00	0.00
326	7 C. VIGATANS	10	6	0	0	0	0	0.00	0.00	0.00
326	8 C. CARASSA	4	2	0	0	0	0	0.00	0.00	0.00
326	9 C. CARASSA	S/N	7	0	0	0	0	0.00	0.00	0.00
327	1 VIA LAIETANA	16	7	0	0	0	0	0.00	0.00	0.00
327	2 C. ARGENTERIA	0	0	0	0	0	2	0.00	0.00	0.00
327	3 VIA LAIETANA	14	7	0	0	0	0	0.00	0.00	0.00
328	1 C. VIGATANS	8	0	0	0	0	0	0.00	0.00	0.00
328	2 C. GRUNYI	9	2	0	8	0	2	12.50	12.00	150.00

- (1) LOCALITZACIO: VEURE LOCALITZACIO D'ILLES A PLANOL-GUIA.  
(2) DATAIO I US: EPOCA: EDIFICACIO RESIDENCIAL: 0<1800; 1800<1<1830; 1830<2<1860; 1860<3<1890; 1890<4<1920; 1920<5<1950; 1950<6<1990. 7: NO RESIDENCIALS TOTES LES EPOQUES.  
8: SOLARS O BDP. EN CONSTRUCCIO. 9: NOUS ESPAIS LLIURES. (VEURE ANNEX 1)  
(3) MODEL: M: MODEL EDIFICATORI BASIC. S: SUBMODEL. C: CASUISTICA ESPECIAL. (VEURE ANNEX 2)  
(4) DADDES QUANTITATIVES: (b) AMPLADA DEL COS EDIFICAT A TOTA ALÇADA. (c) PROFUNDITAT DEL COS EDIFICAT A TOTA ALÇADA.  
(m) SUPERFICIE CONSTRUÏDA PLANTA TIPUS (b x c)

LLISTAT DE DADDES D'IDENTIFICACIO DE L'EDIFICACIO.  
AMBIT URBÀ: CIUTAT ROMANA I MEDIEVAL (ILLES 127 A 384)

ILLA FINCA	(1)		(2)		(3)			(4)			
	ADREÇA		EPOCA	ANY	M	S	C	(b)	(c)	(s)	
328	3 C.	GRUNYI	7	2	0	5	3	0	6.75	12.00	81.00
328	4 C.	GRUNYI	5	0	0	0	0	0	0.00	0.00	0.00
328	5 C.	ARGENTERIA	39	0	0	0	0	0	0.00	0.00	0.00
328	6 C.	ARGENTERIA	37	0	0	0	0	0	0.00	0.00	0.00
328	7 C.	ARGENTERIA	35	0	0	0	0	0	0.00	0.00	0.00
328	8 C.	ARGENTERIA	33	0	0	0	0	0	0.00	0.00	0.00
328	9 C.	ARGENTERIA	31	0	0	0	0	0	0.00	0.00	0.00
328	10 C.	ARGENTERIA	29	0	0	0	0	0	0.00	0.00	0.00
328	11 C.	ARGENTERIA	27	0	0	0	0	0	0.00	0.00	0.00
328	12 C.	ARGENTERIA	25	0	0	0	0	0	0.00	0.00	0.00
328	13 C.	ARGENTERIA	23	0	0	0	0	0	0.00	0.00	0.00
328	14 C.	ARGENTERIA	21	0	0	0	0	0	0.00	0.00	0.00
328	15 C.	VIGATANS	2	5	0	0	0	0	0.00	0.00	0.00
328	16 C.	VIGATANS	4	0	0	0	0	0	0.00	0.00	0.00
328	17 C.	VIGATANS	6	2	0	0	0	0	0.00	0.00	0.00
329	1 C.	GRUNYI	10	2	0	5	0	2	8.00	12.00	96.00
329	2 C.	MIRALLERS	8	0	0	0	0	0	0.00	0.00	0.00
329	3 C.	BROSOLI	5	0	0	0	0	0	0.00	0.00	0.00
329	4 C.	BROSOLI	3 b	0	0	0	0	0	0.00	0.00	0.00
329	5 C.	BROSOLI	3	0	0	0	0	0	0.00	0.00	0.00
329	6 C.	BROSOLI	1	2	0	0	0	0	0.00	0.00	0.00
329	7 C.	ARGENTERIA	47	0	0	0	0	0	0.00	0.00	0.00
329	8 C.	ARGENTERIA	45	0	0	0	0	0	0.00	0.00	0.00
329	9 C.	ARGENTERIA	43	0	0	0	0	0	0.00	0.00	0.00
329	10 C.	GRUNYI	2	0	0	0	0	0	0.00	0.00	0.00
329	11 C.	GRUNYI	4	2	0	0	0	0	12.50	10.50	131.25
329	12 C.	GRUNYI	6	2	0	0	0	0	10.00	11.00	110.00
329	13 C.	GRUNYI	8	0	0	0	0	0	0.00	0.00	0.00
330	1 C.	BANYS VELLS	8	2	0	5	0	2	8.75	13.00	113.75
330	2 C.	BANYS VELLS	10	2	0	0	0	2	0.00	0.00	0.00
330	3 C.	MIRALLERS	5	2	0	0	0	2	0.00	0.00	0.00
331	1 C.	HANRESA	4-6	4	0	0	0	2	0.00	0.00	0.00
332	1 C.	ARGENTERIA	62	0	0	0	0	0	0.00	0.00	0.00
332	2 C.	ARGENTERIA	64	0	0	0	0	0	0.00	0.00	0.00
332	3 C.	ARGENTERIA	66	0	0	0	0	0	0.00	0.00	0.00
332	4 C.	ARGENTERIA	68	0	0	0	0	0	0.00	0.00	0.00
332	5 C.	ARGENTERIA	70-72	3	0	5	1	0	9.00	15.00	135.00
332	6 C.	ARGENTERIA	74-88	2	0	10	0	2	17.50	16.50	288.75
332	7 C.	ABAIXADORS	11 b	2	1862	0	0	0	0.00	0.00	0.00
332	8 C.	ABAIXADORS	11	2	1851	8	0	2	15.25	18.00	238.50
332	9 C.	ABAIXADORS	9	2	0	0	0	2	0.00	0.00	0.00
332	10 C.	ABAIXADORS	5-7	8	0	0	0	0	0.00	0.00	0.00
332	11 C.	BASEA	44	0	0	0	0	0	0.00	0.00	0.00
332	12 C.	BASEA	46	0	0	0	0	0	0.00	0.00	0.00
333	1 C.	BROSOLI	4	3	0	3	0	2	25.00	21.00	525.00

(1) LOCALITZACIO: VBURE LOCALITZACIO D'ILLES A PLANOL-GUIA.

(2) DATAIO I US: EPOCA: EDIFICACIO RESIDENCIAL: 0<1800; 1800<1<1830; 1830<2<1860; 1860<3<1890; 1890<4<1920;  
1920<5<1950; 1950<6<1990. 7: NO RESIDENCIALS TOTES LES EPOQUES.  
B: SOLARS O EDIF. EN CONSTRUCCIO. 9: NOUS ESPAIS LLIBRES. (VBURE ANNEX 1)

(3) MODEL: M: MODEL EDIFICATORI BASIC. S: SUBMODEL. C: CASUISTICA ESPECIAL. (VBURE ANNEX 2)

(4) DADDES QUANTITATIVES: (b) ANPLADA DEL COS EDIFICAT A TOTA ALÇADA. (c) PROPUNDITAT DEL COS EDIFICAT A TOTA ALÇADA.  
(a) SUPERFICIE CONSTRUIDA PLANTA TIPUS (b x c)

LLISTAT DE DADDES D'IDENTIFICACIO DE L'EDIFICACIO.  
AMBIT URBÀ: CIUTAT ROMANA I MEDIEVAL (ILLES 127 A 384)

ILLA FINCA	(1)		(2)		(3)			(4)			
	ADREÇA		EPOCA	ANY	M	S	C	(b)	(c)	(s)	
333	2 C.	ARGENTERIA	51	0	0	0	0	0	0.00	0.00	0.00
333	3 C.	ARGENTERIA	49	0	0	0	0	0	0.00	0.00	0.00
334	1 C.	BANYS VELLS	12	0	0	0	0	0	0.00	0.00	0.00
334	2 C.	BANYS VELLS	14	0	0	0	0	0	0.00	0.00	0.00
334	3 C.	MIRALLERS	7	2	0	8	0	2	19.25	14.50	279.12
335	1 C.	ROSIC	4	0	0	0	0	0	0.00	0.00	0.00
335	2 C.	MIRALLERS	12	0	0	0	0	0	0.00	0.00	0.00
335	3 C.	MIRALLERS	14	2	0	8	2	0	8.75	12.50	109.38
335	4 C.	MIRALLERS	16	2	0	0	0	0	12.50	10.00	125.00
335	5 C.	SOMBRERERS	7	0	0	0	0	0	0.00	0.00	0.00
335	6 C.	SOMBRERERS	5	0	0	0	0	0	0.00	0.00	0.00
335	7 C.	SOMBRERERS	3	0	0	0	0	0	0.00	0.00	0.00
335	8 C.	SOMBRERERS	1	3	0	5	0	1	0.00	0.00	0.00
335	9 C.	ARGENTERIA	67-69	0	0	0	0	0	0.00	0.00	0.00
335	10 C.	ARGENTERIA	65	0	0	0	0	0	0.00	0.00	0.00
335	11 C.	ARGENTERIA	61-63	0	0	0	0	0	0.00	0.00	0.00
335	12 C.	ARGENTERIA	59	0	0	0	0	0	0.00	0.00	0.00
335	13 C.	ARGENTERIA	55-57	0	0	0	0	0	0.00	0.00	0.00
335	14 C.	ROSIC	2	2	0	0	0	2	0.00	0.00	0.00
336	1 C.	MIRALLERS	9	0	0	0	0	0	0.00	0.00	0.00
336	2 C.	MIRALLERS	11	2	0	0	0	0	9.00	16.50	148.50
336	3 C.	MIRALLERS	13	0	0	0	0	0	0.00	0.00	0.00
336	4 C.	BANYS VELLS	20	0	0	0	0	0	0.00	0.00	0.00
336	5 C.	SOMBRERERS	11	3	0	7	0	2	8.50	16.00	136.00
337	1 C.	MONTCADA	12	0	0	0	0	0	0.00	0.00	0.00
337	2 C.	MONTCADA	14	0	0	0	0	0	0.00	0.00	0.00
337	3 C.	MONTCADA	16	2	1851	5	1	0	5.75	24.00	138.00
337	4 C.	MONTCADA	18	0	0	0	0	0	0.00	0.00	0.00
337	5 C.	MONTCADA	20	0	0	0	0	0	0.00	0.00	0.00
337	6 C.	MONTCADA	22	3	1872	10	0	0	16.00	22.50	360.00
337	7 PTA.	MONTCADA	2	0	0	0	0	0	0.00	0.00	0.00
337	8 PTA.	MONTCADA	4-6	0	0	0	0	0	0.00	0.00	0.00
337	9 PTA.	MONTCADA	8	0	0	0	0	0	0.00	0.00	0.00
337	10 C.	SOMBRERERS	27	0	0	0	0	0	0.00	0.00	0.00
337	11 C.	SOMBRERERS	25	0	0	0	0	0	0.00	0.00	0.00
337	12 C.	SANT ANTONI DELS SOMBRERERS	7	0	0	0	0	0	0.00	0.00	0.00
337	13 C.	SANT ANTONI DELS SOMBRERERS	5	2	0	5	0	0	4.50	14.00	63.00
337	14 C.	SANT ANTONI DELS SOMBRERERS	3	0	0	0	0	0	0.00	0.00	0.00
337	15 C.	SANT ANTONI DELS SOMBRERERS	1	1	0	0	0	2	14.50	9.50	137.75
337	16 C.	BANYS VELLS	19	0	0	0	0	0	0.00	0.00	0.00
337	17 C.	BANYS VELLS	17	2	0	8	0	0	14.25	21.00	299.25
337	18 C.	BANYS VELLS	15	2	0	8	0	0	14.00	17.00	238.00
337	19 C.	BANYS VELLS	13	7	0	0	0	0	0.00	0.00	0.00
337	20 C.	BANYS VELLS	11	0	0	0	0	0	0.00	0.00	0.00
337	21 C.	BANYS VELLS	9	7	0	0	0	0	0.00	0.00	0.00

(1) LOCALITZACIO: VBURE LOCALITZACIO D'ILLES A PLANOL-GUIA.

(2) DATAIO I US: EPOCA: EDIFICACIO RESIDENCIAL: 0<1800; 1800<1<1830; 1830<2<1860; 1860<3<1890; 1890<4<1920;  
1920<5<1950; 1950<6<1990. 7: NO RESIDENCIALS TOTES LES EPOQUES.  
B: SOLARS O EDIF. EN CONSTRUCCIO. 9: NOUS ESPAIS LLIBRES. (VBURE ANNEX 1)

(3) MODEL: M: MODEL EDIFICATORI BASIC. S: SUBMODEL. C: CASUISTICA ESPECIAL. (VBURE ANNEX 2)

(4) DADDES QUANTITATIVES: (b) ANPLADA DEL COS EDIFICAT A TOTA ALÇADA. (c) PROPUNDITAT DEL COS EDIFICAT A TOTA ALÇADA.  
(a) SUPERFICIE CONSTRUIDA PLANTA TIPUS (b x c)



LLISTAT DE DADES D'IDENTIFICACIO DE L'EDIFICACIO.  
AMBIT URBÀ: CIUTAT ROMANA I MÈDIEVAL (IL·LES 127 A 384)

ILLA FINCA	(1) ADREÇA	(2)		(3)			(4)		
		EPOCA	ANY	M	S	C	(b)	(c)	(s)
337	22 C. BANYS VELLS	7	2	0	0	0	0.00	0.00	0.00
337	23 C. BANYS VELLS	5	2	0	0	0	0.00	0.00	0.00
337	24 C. BANYS VELLS	3	2	0	8	2	9.00	12.50	112.50
337	25 C. BANYS VELLS	1	2	0	8	0	13.50	12.50	168.75
337	26 C. BARRA DE FERRO	8	1	0	0	0	0.00	0.00	0.00
338	1 C. SOMBRERERS	23	3	0	0	0	11.50	16.50	189.75
338	2 C. SOMBRERERS	21	0	0	0	0	0.00	0.00	0.00
338	3 C. SOMBRERERS	19	0	0	0	0	0.00	0.00	0.00
338	4 C. SOMBRERERS	17	0	0	0	0	0.00	0.00	0.00
338	5 C. SOMBRERERS	15	0	0	0	0	0.00	0.00	0.00
338	6 C. SOMBRERERS	13	0	0	0	0	0.00	0.00	0.00
338	7 C. SANT ANTONI DELS SOMBRERERS	4	0	0	0	0	0.00	0.00	0.00
338	8 C. SANT ANTONI DELS SOMBRERERS	6	0	0	0	0	0.00	0.00	0.00
339	1 C. FLASSADERS	22	1	0	5	0	8.00	12.50	100.00
339	2 C. FLASSADERS	24-28	7	0	0	0	0.00	0.00	0.00
339	3 C. FLASSADERS	30	2	0	0	0	0.00	0.00	0.00
339	4 C. FLASSADERS	32	2	0	8	0	10.00	21.50	215.00
339	5 C. CIRERA	7	2	0	5	0	4.25	12.00	51.00
339	6 C. CIRERA	5	0	0	0	0	0.00	0.00	0.00
339	7 C. CIRERA	3	0	0	0	0	0.00	0.00	0.00
339	8 C. CIRERA	1	0	0	0	0	0.00	0.00	0.00
339	9 C. SECA	0	0	0	0	0	0.00	0.00	0.00
339	10 C. ARC DE SANT VICENÇ	3 b	0	0	0	0	0.00	0.00	0.00
339	11 C. ARC DE SANT VICENÇ	4	0	0	0	0	0.00	0.00	0.00
339	12 C. ARC DE SANT VICENÇ	3	0	0	0	0	0.00	0.00	0.00
339	13 PTA. MONTCADA	1-3	0	0	0	0	0.00	0.00	0.00
339	14 PTA. MONTCADA	5	0	0	0	0	0.00	0.00	0.00
339	15 C. MONTCADA	29	0	0	0	0	0.00	0.00	0.00
339	16 C. MONTCADA	27	0	0	0	0	0.00	0.00	0.00
339	17 C. MONTCADA	25	0	0	0	0	0.00	0.00	0.00
339	18 C. MONTCADA	23	0	0	0	0	0.00	0.00	0.00
339	19 C. MONTCADA	21	0	0	0	0	0.00	0.00	0.00
339	20 C. MONTCADA	19	0	0	0	0	0.00	0.00	0.00
339	21 C. MONTCADA	17	0	0	0	0	0.00	0.00	0.00
339	22 C. MONTCADA	15	0	0	0	0	0.00	0.00	0.00
339	23 C. CREMAT XIC	2-4	8	0	0	0	0.00	0.00	0.00
340	1 C. CREMAT GRAN	12	0	0	0	0	0.00	0.00	0.00
340	2 C. FLASSADERS	20	0	0	0	0	0.00	0.00	0.00
340	3 C. CREMAT GRAN	10	2	0	0	0	17.50	14.50	253.75
340	4 C. CREMAT XIC	1	0	0	0	0	0.00	0.00	0.00
341	1 C. HOSTAL DE SANT ANTONI	8	0	0	0	0	0.00	0.00	0.00
341	2 C. TRIANGLE	6	0	0	0	0	0.00	0.00	0.00
341	3 C. TRIANGLE	8	0	0	0	0	0.00	0.00	0.00
341	4 C. SABATERRET	5	0	0	0	0	0.00	0.00	0.00
341	5 C. SABATERRET	1-3	8	0	0	0	0.00	0.00	0.00

- (1) LOCALITZACIO: VEURE LOCALITZACIO D'IL·LES A PLANOL-GUIA.  
(2) DATAIO I US: EPOCA: EDIFICACIO RESIDENCIAL: 0<1800; 1800<1<1830; 1830<2<1860; 1860<3<1890; 1890<4<1920<1920<5<1950; 1950<6<1990. 7: NO RESIDENCIALS TOTES LES EPOQUES.  
8: SOLARS O EDIF.BN CONSTRUCCIO. 9: NOUS ESPAIS LLIURES. (VEURE ANNEX 1)  
(3) MODEL: M: MODEL EDIFICATORI BASIC. S: SUBMODEL. C: CASUISTICA ESPECIAL. (VEURE ANNEX 2)  
(4) DADRS QUANTITATIVES: (b) AMPLADA DEL COS EDIFICAT A TOTA ALÇADA. (c) PROFUNDITAT DEL COS EDIFICAT A TOTA ALÇADA.  
(m) SUPERFICIE CONSTRUIDA PLANTA TIPUS (b x c)

LLISTAT DE DADES D'IDENTIFICACIO DE L'EDIFICACIO.  
AMBIT URBÀ: CIUTAT ROMANA I MÈDIEVAL (IL·LES 127 A 384)

ILLA FINCA	(1) ADREÇA	(2)		(3)			(4)		
		EPOCA	ANY	M	S	C	(b)	(c)	(s)
341	6 C. FLASSADERS	19	0	0	0	0	0.00	0.00	0.00
341	7 C. FLASSADERS	17	0	0	0	0	0.00	0.00	0.00
342	1 C. REC	10	3	0	5	3	11.00	11.00	121.00
342	2 C. REC	12	3	0	5	3	5.00	8.50	42.50
342	3 C. REC	14	0	0	0	0	0.00	0.00	0.00
342	4 C. REC	16	0	0	0	0	0.00	0.00	0.00
343	1 C. CIRERA	8	0	0	0	0	0.00	0.00	0.00
343	2 C. FLASSADERS	36-38	2	0	0	0	0.00	0.00	0.00
343	3 C. FLASSADERS	46	0	0	0	0	0.00	0.00	0.00
343	4 C. FLASSADERS	42	0	0	0	0	0.00	0.00	0.00
343	5 C. SECA	S/N	7	0	0	0	0.00	0.00	0.00
343	6 C. SECA	2	0	0	0	0	0.00	0.00	0.00
343	7 C. SECA	4	0	0	0	0	0.00	0.00	0.00
343	8 C. CIRERA	2-4	0	0	0	0	0.00	0.00	0.00
343	9 C. CIRERA	6	2	0	0	0	0.00	0.00	0.00
344	1 C. FLASSADERS	44	0	0	0	0	0.00	0.00	0.00
344	2 PG. BORN	21	0	0	0	0	0.00	0.00	0.00
344	3 PG. BORN	19	3	0	10	0	16.00	18.50	296.00
344	4 PG. BORN	17	6	0	0	0	0.00	0.00	0.00
344	5 PG. BORN	15	4	1995	8	0	10.00	18.00	180.00
344	6 PG. BORN	13	1	0	0	0	7.50	20.00	150.00
344	7 PG. BORN	11	3	0	0	0	9.50	21.00	199.50
344	8 PG. BORN	9	3	0	0	2	10.50	13.00	136.50
344	9 PTA. MONTCADA	9	3	0	5	2	7.50	13.00	97.50
344	10 PTA. MONTCADA	7	0	0	0	0	0.00	0.00	0.00
345	1 C. REC	18	2	0	0	2	0.00	0.00	0.00
345	2 C. REC	20	2	1848	8	0	10.00	18.00	180.00
345	3 C. REC	22-22 b	0	0	0	0	0.00	0.00	0.00
345	4 C. REC	24	2	0	5	2	6.25	10.50	65.62
345	5 C. REC	26	0	0	0	0	0.00	0.00	0.00
345	6 C. REC	28	4	0	5	1	5.75	24.00	138.00
345	7 C. REC	30	4	0	5	1	8.25	18.50	162.62
345	8 C. REC	32	2	1849	5	3	8.00	7.00	56.00
345	9 C. REC	34	0	0	0	0	0.00	0.00	0.00
345	10 C. REC	36	0	0	0	0	0.00	0.00	0.00
345	11 C. FLASSADERS	41	0	0	0	0	0.00	0.00	0.00
345	12 C. FLASSADERS	33	0	0	0	0	0.00	0.00	0.00
345	13 C. FLASSADERS	31	0	0	0	0	0.00	0.00	0.00
345	14 C. FLASSADERS	27-29	2	0	1	0	6.50	20.50	133.25
345	15 C. FLASSADERS	25	0	0	0	0	0.00	0.00	0.00
345	16 C. FLASSADERS	23	0	0	0	0	0.00	0.00	0.00
345	17 C. SABATERRET	4	0	0	0	0	0.00	0.00	0.00
346	1 C. COMERÇ	42	4	0	9	0	22.00	17.00	374.00
346	2 C. COMERÇ	44	3	0	5	1	9.50	18.00	171.00
346	3 C. COMERÇ	46	3	1878	5	0	4.75	18.50	87.88

- (1) LOCALITZACIO: VEURE LOCALITZACIO D'IL·LES A PLANOL-GUIA.  
(2) DATAIO I US: EPOCA: EDIFICACIO RESIDENCIAL: 0<1800; 1800<1<1830; 1830<2<1860; 1860<3<1890; 1890<4<1920<1920<5<1950; 1950<6<1990. 7: NO RESIDENCIALS TOTES LES EPOQUES.  
8: SOLARS O EDIF.BN CONSTRUCCIO. 9: NOUS ESPAIS LLIURES. (VEURE ANNEX 1)  
(3) MODEL: M: MODEL EDIFICATORI BASIC. S: SUBMODEL. C: CASUISTICA ESPECIAL. (VEURE ANNEX 2)  
(4) DADRS QUANTITATIVES: (b) AMPLADA DEL COS EDIFICAT A TOTA ALÇADA. (c) PROFUNDITAT DEL COS EDIFICAT A TOTA ALÇADA.  
(m) SUPERFICIE CONSTRUIDA PLANTA TIPUS (b x c)

LLISTAT DE DADES D'IDENTIFICACIO DE L'EDIFICACIO.  
AMBIT URBÀ: CIUTAT ROMANA I MEDIEVAL (ILLES 127 A 384)

ILLA PINÇA	(1) ADREÇA	(2) EPOCA ANY	(3)			(4)		
			M	S	C	(b)	(c)	(s)
346	4 C. COMBRÇ	48	3	0	0	4.50	18.50	83.25
346	5 C. COMBRÇ	50	3	1876	0	4.75	19.00	90.25
346	6 C. COMBRÇ	52	4	0	0	9.50	19.50	165.25
346	7 C. COMBRÇ	54	5	0	0	0.00	0.00	0.00
346	8 C. COMBRÇ	56	3	1877	0	5.00	20.00	100.00
346	9 C. FUSSINA	1	3	0	2	4.50	20.50	92.25
347	1 PÇA. COMERCIAL	7	4	0	0	17.50	10.00	175.00
347	2 PÇA. COMERCIAL	2	3	1890	0	12.00	21.00	252.00
347	3 PÇA. COMERCIAL	3	3	1890	0	7.50	23.50	176.25
347	4 PÇA. COMERCIAL	4	7	0	0	0.00	0.00	0.00
347	5 PÇA. COMERCIAL	5	6	0	0	0.00	0.00	0.00
347	6 PÇA. COMERCIAL	6	3	0	0	5.00	20.00	100.00
347	7 PÇA. COMERCIAL	7	3	0	1	5.00	33.00	165.00
347	8 PG. BORN	27	4	0	2	0.00	0.00	0.00
347	9 PG. BORN	25	7	0	0	0.00	0.00	0.00
347	10 C. REC	41	0	0	0	0.00	0.00	0.00
348	1 C. PRINCESA	58	3	0	2	17.50	21.50	376.25
348	2 C. PRINCESA	56	3	0	6	16.00	24.00	384.00
348	3 C. PRINCESA	54	3	0	10	20.00	29.00	590.00
348	4 C. PRINCESA	52	3	0	10	20.00	27.50	550.00
348	5 C. PRINCESA	50	3	0	16	28.50	20.00	570.00
348	6 C. COMBRÇ	21	3	0	10	18.50	20.00	370.00
348	7 C. COMBRÇ	23	3	0	10	15.00	19.50	292.50
348	8 C. FUSSINA	3	3	0	0	25.00	13.50	337.50
348	9 C. FUSSINA	5	3	0	10	16.00	19.50	312.00
348	10 C. FUSSINA	7	3	0	0	20.00	29.50	590.00
348	11 C. FUSSINA	9	7	0	0	0.00	0.00	0.00
348	12 C. FUSSINA	11	4	0	5	12.50	18.00	225.00
348	13 C. FUSSINA	13	7	0	0	0.00	0.00	0.00
348	14 PG. PICASSO	22	4	1920	9	16.00	28.50	456.00
348	15 PG. PICASSO	20	8	0	0	0.00	0.00	0.00
349	1 C. FUSSINA	8	7	0	0	0.00	0.00	0.00
349	2 C. FUSSINA	6	4	0	8	20.00	17.50	350.00
349	3 C. COMERCIAL	3	4	0	8	12.00	17.50	210.00
349	4 C. COMERCIAL	5	7	0	0	0.00	0.00	0.00
349	5 C. COMERCIAL	7	3	0	8	12.00	18.00	216.00
349	6 PGB. MERCANTIL	1	3	0	0	20.00	13.50	270.00
349	7 PG. PICASSO	32	3	0	8	14.00	20.00	280.00
349	8 PG. PICASSO	30	7	0	0	0.00	0.00	0.00
349	9 PG. PICASSO	26	7	0	0	0.00	0.00	0.00
350	1 C. COMERCIAL	13	3	0	8	12.00	18.00	216.00
350	2 C. COMERCIAL	15	7	0	0	0.00	0.00	0.00
350	3 C. COMERCIAL	17	3	0	8	12.00	18.00	216.00
350	4 C. RIBERA	5	3	0	8	20.00	17.50	350.00
350	5 PG. PICASSO	40	3	0	10	17.50	20.00	350.00

(1) LOCALITZACIO: VEURE LOCALITZACIO D'ILLES A PLANOL-GUIA.  
(2) DATAIO I US: EPOCA: EDIFICACIO RESIDENCIAL: 0<1800; 1800<1<1830; 1830<2<1860; 1860<3<1890; 1890<4<1920; 1920<5<1950; 1950<6<1990. 7: NO RESIDENCIALS TOTES LES EPOQUES.  
8: SOLARS O EDIF.EN CONSTRUCCIO. 9: NOUS ESPAIS LLIURES. (VEURE ANNEX 1)  
(3) MODEL: M: MODEL EDIFICATORI BASIC. S: SUBMODEL. C: CASUISTICA ESPECIAL. (VEURE ANNEX 2)  
(4) DADES QUANTITATIVES: (b) AMPLADA DEL COS EDIFICAT A TOTA ALÇADA. (c) PROFUNDITAT DEL COS EDIFICAT A TOTA ALÇADA.  
(m) SUPERFICIE CONSTRUIDA PLANTA TIPUS (b x c)

LLISTAT DE DADES D'IDENTIFICACIO DE L'EDIFICACIO.  
AMBIT URBÀ: CIUTAT ROMANA I MEDIEVAL (ILLES 127 A 384)

ILLA PINÇA	(1) ADREÇA	(2) EPOCA ANY	(3)			(4)		
			M	S	C	(b)	(c)	(s)
350	6 PG. PICASSO	38	7	0	0	0.00	0.00	0.00
350	7 PG. PICASSO	36	3	0	8	12.00	18.00	216.00
350	8 PGB. MERCANTIL	2	8	0	0	0.00	0.00	0.00
351	1 C. RIBERA	18	4	0	10	14.00	18.50	259.00
351	2 C. RIBERA	16	4	0	10	16.00	16.50	264.00
351	3 C. RIBERA	14	4	0	10	16.00	16.50	264.00
351	4 C. RIBERA	12	3	0	8	12.00	20.50	246.00
351	5 C. RIBERA	10	3	0	8	12.00	22.00	264.00
351	6 C. RIBERA	8	3	0	8	12.00	24.00	288.00
351	7 C. RIBERA	6	3	0	10	12.00	24.50	294.00
351	8 C. COMBRÇ	27	3	0	8	18.50	21.50	397.75
351	9 C. COMBRÇ	29	3	0	10	12.50	19.00	237.50
351	10 C. COMBRÇ	31	3	0	10	14.00	17.00	238.00
351	11 AV. MARQUES DE L'ARGENTERA	15	3	0	10	20.00	14.50	290.00
351	12 AV. MARQUES DE L'ARGENTERA	17	3	0	10	15.50	20.00	310.00
351	13 AV. MARQUES DE L'ARGENTERA	19	3	0	10	16.00	20.00	320.00
351	14 AV. MARQUES DE L'ARGENTERA	21	3	0	10	16.00	20.00	320.00
351	15 AV. MARQUES DE L'ARGENTERA	23	3	0	10	16.00	20.00	320.00
351	16 AV. MARQUES DE L'ARGENTERA	25	3	0	10	16.00	20.00	320.00
351	17 AV. MARQUES DE L'ARGENTERA	27	3	0	10	20.00	20.50	410.00
352	1 C. COMBRÇ	60	3	0	8	12.00	29.00	348.00
352	2 C. COMBRÇ	62	3	0	8	13.50	27.50	371.25
352	3 C. COMBRÇ	64	3	0	8	14.00	26.50	371.00
352	4 C. COMBRÇ	66	3	0	5	10.50	25.00	262.50
352	5 AV. MARQUES DE L'ARGENTERA	13	3	1876	0	24.00	16.00	384.00
353	1 PÇA. COMERCIAL	9	3	0	0	17.00	26.50	450.50
353	2 PÇA. COMERCIAL	10	3	0	3	17.50	25.00	437.50
353	3 PÇA. COMERCIAL	11	3	0	0	24.00	17.00	408.00
354	1 C. ANTIC DE SANT JOAN	2	3	0	8	12.50	10.50	131.25
354	2 C. ANTIC DE SANT JOAN	4-6	6	0	0	0.00	0.00	0.00
354	3 C. ANTIC DE SANT JOAN	8	2	0	5	11.50	16.00	184.00
355	1 C. ANTIC DE SANT JOAN	10	5	0	0	0.00	0.00	0.00
355	2 C. ANTIC DE SANT JOAN	12	6	0	0	0.00	0.00	0.00
356	1 C. ANTIC DE SANT JOAN	14	0	0	0	0.00	0.00	0.00
356	2 C. ANTIC DE SANT JOAN	16	0	0	0	0.00	0.00	0.00
356	3 C. ANTIC DE SANT JOAN	18	0	0	0	0.00	0.00	0.00
356	4 C. ANTIC DE SANT JOAN	20	3	0	5	5.00	12.00	60.00
357	1 C. ANTIC DE SANT JOAN	22-28	7	0	0	0.00	0.00	0.00
358	1 C. PESCATERIA	3	2	0	5	6.25	19.50	121.88
358	2 C. REC	60	2	0	8	12.25	18.50	226.62
358	3 C. REC	62	2	0	8	12.75	17.50	223.12
358	4 AV. MARQUES DE L'ARGENTERA	7	7	0	0	0.00	0.00	0.00
359	1 C. REC	52	0	0	0	0.00	0.00	0.00
359	2 C. REC	54	0	0	0	0.00	0.00	0.00
359	3 C. REC	56	0	0	0	0.00	0.00	0.00

(1) LOCALITZACIO: VEURE LOCALITZACIO D'ILLES A PLANOL-GUIA.  
(2) DATAIO I US: EPOCA: EDIFICACIO RESIDENCIAL: 0<1800; 1800<1<1830; 1830<2<1860; 1860<3<1890; 1890<4<1920; 1920<5<1950; 1950<6<1990. 7: NO RESIDENCIALS TOTES LES EPOQUES.  
8: SOLARS O EDIF.EN CONSTRUCCIO. 9: NOUS ESPAIS LLIURES. (VEURE ANNEX 1)  
(3) MODEL: M: MODEL EDIFICATORI BASIC. S: SUBMODEL. C: CASUISTICA ESPECIAL. (VEURE ANNEX 2)  
(4) DADES QUANTITATIVES: (b) AMPLADA DEL COS EDIFICAT A TOTA ALÇADA. (c) PROFUNDITAT DEL COS EDIFICAT A TOTA ALÇADA.  
(m) SUPERFICIE CONSTRUIDA PLANTA TIPUS (b x c)



LLISTAT DE DADES D'IDENTIFICACIO DE L'EDIFICACIO.  
AMBIT URBA: CIUTAT ROMANA I MEDIEVAL (ILLES 127 A 384)

ILLA FINCA	(1) ADREÇA		(2) EPOCA ANY		(3) M S C		(4) (b) (c) (s)		
359	4 C.	CALDBERS	21	0 0	0 0 0	0.00	0.00	0.00	
359	5 C.	CALDBERS	19	0 0	0 0 0	0.00	0.00	0.00	
360	1 C.	REC	46	0 0	0 0 0	0.00	0.00	0.00	
360	2 C.	REC	48	0 0	0 0 0	0.00	0.00	0.00	
360	3 C.	REC	50	0 0	0 0 0	0.00	0.00	0.00	
360	4 C.	CALDBERS	15	0 0	0 0 0	0.00	0.00	0.00	
360	5 C.	CALDBERS	11	0 0	0 0 0	0.00	0.00	0.00	
361	1 C.	PESCATERIA	1	4 0	0 0 2	23.00	10.00	230.00	
362	1 C.	BONAIRE	2	0 0	0 0 0	0.00	0.00	0.00	
362	2 C.	BONAIRE	4	7 0	0 0 0	0.00	0.00	0.00	
362	3 C.	PESCATERIA	2	2 0	8 2 0	12.50	10.50	131.25	
362	4 C.	PESCATERIA	4	7 0	0 0 0	0.00	0.00	0.00	
362	5 C.	PESCATERIA	6	2 0	5 0 0	6.00	11.00	66.00	
362	6 AV.	MARQUES DE L'ARGENTERA	5	3 0	0 0 2	0.00	0.00	0.00	
362	7 C.	RERA PALAU	11-13	7 0	0 0 0	0.00	0.00	0.00	
362	8 C.	POU DE L'ESTANY	5	0 0	0 0 0	0.00	0.00	0.00	
362	9 C.	POU DE L'ESTANY	3	0 0	0 0 0	0.00	0.00	0.00	
362	10 C.	RERA PALAU	9	0 0	0 0 0	0.00	0.00	0.00	
362	11 C.	RERA PALAU	3-5	0 0	0 0 0	0.00	0.00	0.00	
362	12 C.	RERA PALAU	1	0 0	0 0 0	0.00	0.00	0.00	
363	1 C.	CALDBERS	8	2 0	8 0 2	19.00	12.00	228.00	
363	2 C.	BONAIRE	5	3 1881	7 0 0	17.75	19.00	337.25	
363	3 C.	BONAIRE	1-3	0 0	0 0 0	0.00	0.00	0.00	
363	4 C.	VIDRIERIA	13	0 0	0 0 0	0.00	0.00	0.00	
363	5 C.	ESPARTERIA	8	0 0	0 0 0	0.00	0.00	0.00	
364	1 PG.	BORN	30	0 0	0 0 0	0.00	0.00	0.00	
364	2 C.	REC	40	0 0	0 0 0	0.00	0.00	0.00	
364	3 C.	RBC	42	0 0	0 0 0	0.00	0.00	0.00	
364	6 C.	RBC	44	0 0	0 0 0	0.00	0.00	0.00	
364	5 C.	CALDBERS	7-9	0 0	0 0 0	0.00	0.00	0.00	
364	6 C.	CALDBERS	5	0 0	0 0 0	0.00	0.00	0.00	
364	7 C.	CALDBERS	3	0 0	0 0 0	0.00	0.00	0.00	
364	8 PG.	BORN	28	0 0	0 0 0	0.00	0.00	0.00	
365	1 C.	CALDBERS	2	3 1885	1 0 2	6.25	16.50	103.12	
365	2 C.	CALDBERS	4	0 0	0 0 0	0.00	0.00	0.00	
365	3 C.	ESPARTERIA	15	0 0	0 0 0	0.00	0.00	0.00	
365	4 C.	ESPARTERIA	13	0 0	0 0 0	0.00	0.00	0.00	
365	5 C.	VOLTA D'EN DUSAI	5	0 0	0 0 0	0.00	0.00	0.00	
365	6 C.	VOLTA D'EN DUSAI	3	0 0	0 0 0	0.00	0.00	0.00	
365	7 C.	VOLTA D'EN DUSAI	1	1 0	0 0 2	5.25	15.00	78.75	
365	8 C.	VOLTA D'EN DUSAI	4	0 0	0 0 0	0.00	0.00	0.00	
365	9 C.	ESPARTERIA	11	0 0	0 0 0	0.00	0.00	0.00	
365	10 C.	ESPARTERIA	9	0 0	0 0 0	0.00	0.00	0.00	
365	11 C.	ESPARTERIA	7	0 0	0 0 0	0.00	0.00	0.00	
365	12 C.	FORMATGERIA	3	0 0	0 0 0	0.00	0.00	0.00	

- (1) LOCALITZACIO: VEURE LOCALITZACIO D'ILLES A PLANOL-GUIA.  
(2) DATAIO I US: EPOCA: EDIFICACIO RESIDENCIAL: 0<1800; 1800<1<1830; 1830<2<1860; 1860<3<1890; 1890<4<1920; 1920<5<1950; 1950<6<1990. 7: NO RESIDENCIALS TOTES LES EPOQUES.  
8: SOLARS O EDIF. EN CONSTRUCCIO. 9: NOUS ESPAIS LLIURES. (VEURE ANNEX 1)  
(3) MODEL: M: MODEL EDIFICATORI BASIC. S: SUBMODEL. C: CASUISTICA ESPECIAL. (VEURE ANNEX 2)  
(4) DADES QUANTITATIVES: (b) AMPLADA DEL COS EDIFICAT A TOTA ALÇADA. (c) PROFUNDITAT DEL COS EDIFICAT A TOTA ALÇADA.  
(a) SUPERFICIE CONSTRUÏDA PLANTA TIPUS (b x c)

LLISTAT DE DADES D'IDENTIFICACIO DE L'EDIFICACIO.  
AMBIT URBA: CIUTAT ROMANA I MEDIEVAL (ILLES 127 A 384)

ILLA FINCA	(1) ADREÇA		(2) EPOCA ANY		(3) M S C		(4) (b) (c) (s)		
365	13 C.	VIDRIERIA	11	0 0	0 0 0	0.00	0.00	0.00	
365	14 C.	VIDRIERIA	9	0 0	0 0 0	0.00	0.00	0.00	
365	15 C.	VIDRIERIA	7	0 0	0 0 0	0.00	0.00	0.00	
365	16 C.	VIDRIERIA	5	0 0	0 0 0	0.00	0.00	0.00	
365	17 C.	VIDRIERIA	3	0 0	0 0 0	0.00	0.00	0.00	
365	18 C.	VIDRIERIA	1	0 0	0 0 0	0.00	0.00	0.00	
365	19 PG.	BORN	12	0 0	0 0 0	0.00	0.00	0.00	
365	20 PG.	BORN	14	0 0	0 0 0	0.00	0.00	0.00	
365	21 PG.	BORN	16	0 0	0 0 0	0.00	0.00	0.00	
365	22 PG.	BORN	18	0 0	0 0 0	0.00	0.00	0.00	
365	23 PG.	BORN	20	0 0	0 0 0	0.00	0.00	0.00	
366	1 PG.	BORN	8	0 0	0 0 0	0.00	0.00	0.00	
366	2 C.	VIDRIERIA	4	0 0	0 0 0	0.00	0.00	0.00	
366	3 C.	VIDRIERIA	6	0 0	0 0 0	0.00	0.00	0.00	
366	4 C.	VIDRIERIA	8	0 0	0 0 0	0.00	0.00	0.00	
366	5 C.	ESPARTERIA	3 b.	0 0	0 0 0	0.00	0.00	0.00	
366	6 C.	VOLTA D'EN BUPANALLA	1	0 0	0 0 0	0.00	0.00	0.00	
366	7 C.	VOLTA D'EN BUPANALLA	2	0 0	0 0 0	0.00	0.00	0.00	
366	8 C.	ESPARTERIA	3	0 0	0 0 0	0.00	0.00	0.00	
366	9 C.	ESPARTERIA	1	0 0	0 0 0	0.00	0.00	0.00	
366	10 C.	VOLTA DBLS TAMBORETS	5	0 0	0 0 0	0.00	0.00	0.00	
366	11 C.	VOLTA DBLS TAMBORETS	3	0 0	0 0 0	0.00	0.00	0.00	
366	12 C.	VOLTA DBLS TAMBORETS	2	0 0	0 0 0	0.00	0.00	0.00	
366	13 C.	VOLTA DBLS TAMBORETS	4	0 0	0 0 0	0.00	0.00	0.00	
366	14 C.	ASES	7	0 0	0 0 0	0.00	0.00	0.00	
366	15 C.	ASES	5	0 0	0 0 0	0.00	0.00	0.00	
366	16 C.	SANTA MARIA	16	0 0	0 0 0	0.00	0.00	0.00	
366	17 PG.	BORN	2	0 0	0 0 0	0.00	0.00	0.00	
367	1 C.	ESPARTERIA	6	0 0	0 0 0	0.00	0.00	0.00	
367	2 C.	VIDRIERIA	14	0 0	0 0 0	0.00	0.00	0.00	
367	3 PÇA.	OLLES	7	0 0	0 0 0	0.00	0.00	0.00	
367	4 PÇA.	OLLES	6	5 0	0 0 0	0.00	0.00	0.00	
367	5 PÇA.	OLLES	5	1 0	5 2 0	5.50	11.50	63.25	
367	6 PÇA.	OLLES	4	2 0	0 0 2	0.00	0.00	0.00	
367	7 C.	ESPARTERIA	2	0 0	0 0 0	0.00	0.00	0.00	
367	8 C.	ESPARTERIA	4	1 0	8 2 0	8.25	9.50	78.38	
368	1 C.	RERA PALAU	2	3 0	0 0 2	0.00	0.00	0.00	
368	2 C.	RERA PALAU	4	3 0	10 0 0	13.00	22.00	286.00	
368	3 AV.	MARQUES DE L'ARGENTERA	3	3 1881	8 0 2	22.00	13.00	286.00	
368	4 AV.	MARQUES DE L'ARGENTERA	1	3 1880	8 0 2	22.00	13.00	286.00	
368	5 PÇA.	PALAU	13	3 1881	10 0 0	12.50	22.50	281.25	
368	6 PÇA.	PALAU	12	3 0	5 1 0	7.50	22.50	168.75	
368	7 PÇA.	PALAU	11	3 0	10 0 2	14.00	22.50	315.00	
368	8 PÇA.	OLLES	9	7 0	0 0 0	0.00	0.00	0.00	
369	1 C.	ASES	16	0 0	0 0 0	0.00	0.00	0.00	

- (1) LOCALITZACIO: VEURE LOCALITZACIO D'ILLES A PLANOL-GUIA.  
(2) DATAIO I US: EPOCA: EDIFICACIO RESIDENCIAL: 0<1800; 1800<1<1830; 1830<2<1860; 1860<3<1890; 1890<4<1920; 1920<5<1950; 1950<6<1990. 7: NO RESIDENCIALS TOTES LES EPOQUES.  
8: SOLARS O EDIF. EN CONSTRUCCIO. 9: NOUS ESPAIS LLIURES. (VEURE ANNEX 1)  
(3) MODEL: M: MODEL EDIFICATORI BASIC. S: SUBMODEL. C: CASUISTICA ESPECIAL. (VEURE ANNEX 2)  
(4) DADES QUANTITATIVES: (b) AMPLADA DEL COS EDIFICAT A TOTA ALÇADA. (c) PROFUNDITAT DEL COS EDIFICAT A TOTA ALÇADA.  
(a) SUPERFICIE CONSTRUÏDA PLANTA TIPUS (b x c)

LLISTAT DE DADES D'IDENTIFICACIO DE L'EDIFICACIO.  
AMBIT URBÀ: CIUTAT ROMANA I MEDIEVAL (ILLES 127 A 384)

ILLA FINCA	(1) ADREÇA	(2) EPOCA ANY	(3)		(4)					
			M	S	C	(b)	(c)	(s)		
369	2 PÇA. OLLBS	2	4	0	5	0	2	6.50	12.50	81.25
369	3 PÇA. OLLBS	1	3	0	0	0	2	0.00	0.00	0.00
369	4 PÇA. PALAU	10	6	0	0	0	0	0.00	0.00	0.00
370	1 PÇA. PALAU	5	4	1832	5	0	2	6.00	21.00	126.00
370	2 PÇA. PALAU	6	3	1870	0	0	0	0.00	0.00	0.00
370	3 PÇA. PALAU	6-7	3	0	8	0	0	10.00	18.50	185.00
370	4 PÇA. PALAU	5	4	0	5	0	0	5.00	18.50	92.50
370	5 PÇA. PALAU	4	5	0	0	0	0	0.00	0.00	0.00
370	6 C. ASEES	2	1	0	5	4	2	8.00	4.25	34.00
371	1 C. ASEES	2	2	0	8	0	2	15.00	13.50	202.50
371	2 C. ASEES	1	0	0	0	0	0	0.00	0.00	0.00
371	3 C. ESPASERIA	11	0	0	0	0	0	0.00	0.00	0.00
371	4 C. ESPASERIA	9	0	0	0	0	0	0.00	0.00	0.00
371	5 C. ESPASERIA	7	0	0	0	0	0	0.00	0.00	0.00
371	6 C. ESPASERIA	5	0	0	0	0	0	0.00	0.00	0.00
371	7 C. ESPASERIA	1-3	3	0	5	0	2	16.00	8.00	128.00
371	8 C. SANTA MARIA	4	1	0	8	2	0	8.00	15.00	120.00
371	9 C. SANTA MARIA	6	0	0	0	0	0	0.00	0.00	0.00
371	10 C. FOSSAR DE LES MORERRES	4	0	0	0	0	0	0.00	0.00	0.00
371	11 C. FOSSAR DE LES MORERRES	2	0	0	0	0	0	0.00	0.00	0.00
372	1 C. ESPASERIA	2	2	0	0	0	2	11.50	6.50	74.75
372	2 C. ESPASERIA	4-6	2	1857	0	0	0	0.00	0.00	0.00
372	3 C. ESPASERIA	10	2	0	5	2	0	4.75	16.00	76.00
372	4 C. ESPASERIA	12	2	0	5	2	0	4.50	16.50	74.25
372	5 C. ESPASERIA	14	1	0	5	2	0	4.75	7.50	35.62
372	6 C. ESPASERIA	16	2	0	0	0	0	0.00	0.00	0.00
372	7 C. ESPASERIA	18-20	1	0	0	0	0	0.00	0.00	0.00
372	8 PÇA. PALAU	3	2	1862	0	0	2	0.00	0.00	0.00
372	9 PÇA. PALAU	2	0	0	0	0	0	0.00	0.00	0.00
372	10 C. CANVIS VELLS	15	2	0	0	0	2	14.50	8.00	116.00
372	11 C. CANVIS VELLS	13	0	0	0	0	0	0.00	0.00	0.00
372	12 C. CANVIS VELLS	11	0	1757	0	0	0	0.00	0.00	0.00
372	13 C. CANVIS VELLS	9	0	0	0	0	0	0.00	0.00	0.00
372	14 C. CANVIS VELLS	7	0	0	0	0	0	0.00	0.00	0.00
372	15 C. CANVIS VELLS	5	0	0	0	0	0	0.00	0.00	0.00
372	16 C. CANVIS VELLS	3	0	0	0	0	0	0.00	0.00	0.00
372	17 C. CANVIS VELLS	1	0	0	0	0	0	0.00	0.00	0.00
372	18 PÇA. SANTA MARIA	4	2	0	0	0	0	0.00	0.00	0.00
373	1 C. CAPUTXES	1	0	0	0	0	0	0.00	0.00	0.00
373	2 C. CAPUTXES	2	0	0	0	0	0	0.00	0.00	0.00
374	2 C. CAPUTXES	4	3	0	8	0	0	16.50	13.00	214.50
374	3 C. CAPUTXES	6	0	0	0	0	0	0.00	0.00	0.00
374	4 C. CAPUTXES	8	0	0	0	0	0	0.00	0.00	0.00
374	5 C. CAPUTXES	10	0	0	0	0	0	0.00	0.00	0.00
374	1 C. ABAIXADORS	14	0	0	0	0	0	0.00	0.00	0.00

(1) LOCALITZACIO: VEURE LOCALITZACIO D'ILLES A PLANOL-GUIA.  
(2) DATAIO I US: EPOCA: EDIFICACIO RESIDENCIAL: 0<1800; 1800<1<1830; 1830<2<1860; 1860<3<1890; 1890<4<1920;  
1920<5<1950; 1950<6<1990. 7: NO RESIDENCIALS TOTES LES EPOQUES.  
8: SOLARS O BDIF.EN CONSTRUCCIO. 9: NOUS ESPAIS LLITRES. (VEURE ANNEX 1)  
(3) MODEL: M: MODEL EDIFICATORI BASIC. S: SUBMODEL. C: CASUISTICA ESPECIAL. (VEURE ANNEX 2)  
(4) DADES QUANTITATIVES: (b) AMPLADA DEL COS EDIFICAT A TOTA ALÇADA. (c) PROFUNDITAT DEL COS EDIFICAT A TOTA ALÇADA.  
(a) SUPERFICIE CONSTRUIDA PLANTA TIPUS (b x c)

LLISTAT DE DADES D'IDENTIFICACIO DE L'EDIFICACIO.  
AMBIT URBÀ: CIUTAT ROMANA I MEDIEVAL (ILLES 127 A 384)

ILLA FINCA	(1) ADREÇA	(2) EPOCA ANY	(3)		(4)					
			M	S	C	(b)	(c)	(s)		
375	1 C. CANVIS NOUS	13	0	0	0	0	0	0.00	0.00	0.00
375	2 C. CANVIS NOUS	11	0	0	0	0	0	0.00	0.00	0.00
375	3 C. CANVIS NOUS	9	0	0	0	0	0	0.00	0.00	0.00
375	4 C. CANVIS NOUS	7	0	0	0	0	0	0.00	0.00	0.00
375	5 C. CANVIS NOUS	5	0	0	0	0	0	0.00	0.00	0.00
375	6 C. CANVIS NOUS	3	0	0	0	0	0	0.00	0.00	0.00
375	7 C. CANVIS NOUS	1	2	0	0	0	2	0.00	0.00	0.00
375	8 C. LA NAU	5	0	0	0	0	0	0.00	0.00	0.00
375	9 PÇA. VICTOR BALAGUER	S/M	6	0	0	0	0	0.00	0.00	0.00
375	10 C. ABAIXADORS	10	0	0	0	0	0	0.00	0.00	0.00
375	11 C. ABAIXADORS	12	0	0	0	0	0	0.00	0.00	0.00
375	12 C. CAP DEL MON	6	0	0	0	0	0	0.00	0.00	0.00
376	1 C. CANVIS VELLS	2	2	0	8	0	2	13.50	11.00	148.50
376	2 C. AGULLERS	9	2	1859	0	0	0	0.00	0.00	0.00
376	3 C. AGULLERS	7	3	0	5	2	0	5.75	6.50	37.38
376	4 C. CANVIS NOUS	8	2	0	0	0	2	0.00	0.00	0.00
376	5 C. CANVIS NOUS	12	0	0	0	0	0	0.00	0.00	0.00
377	1 C. AGULLERS	1-3	0	0	0	0	0	0.00	0.00	0.00
377	2 C. CONSELLERS	3	0	0	0	0	0	0.00	0.00	0.00
377	3 C. CONSELLERS	1	0	0	0	0	0	0.00	0.00	0.00
378	1 C. AGULLERS	87	1	0	0	0	2	11.00	15.50	170.50
378	2 C. AGULLERS	85	1	0	0	0	0	0.00	0.00	0.00
378	3 C. AGULLERS	83	2	1862	0	0	0	0.00	0.00	0.00
378	4 VIA LAITANA	4	5	0	0	0	0	0.00	0.00	0.00
378	5 VIA LAITANA	6	5	0	0	0	0	0.00	0.00	0.00
378	6 C. CONSELLERS	2	7	0	0	0	0	0.00	0.00	0.00
379	1 C. PORTADORS	2	0	0	0	0	0	0.00	0.00	0.00
379	2 C. PORTADORS	4	2	1848	0	0	0	0.00	0.00	0.00
379	3 C. CONSOLAT	25	0	0	0	0	0	0.00	0.00	0.00
379	4 C. CONSOLAT	23	0	0	0	0	0	0.00	0.00	0.00
379	5 C. CONSOLAT	21	0	0	0	0	0	0.00	0.00	0.00
379	6 C. CONSOLAT	19	0	0	0	0	0	0.00	0.00	0.00
379	7 C. CONSOLAT	17	0	0	0	0	0	0.00	0.00	0.00
379	8 C. CONSOLAT	15	0	0	0	0	0	0.00	0.00	0.00
379	9 VIA LAITANA	2	5	0	0	0	0	0.00	0.00	0.00
379	10 C. AGULLERS	88	0	0	0	0	0	0.00	0.00	0.00
379	11 C. AGULLERS	90	0	0	0	0	0	0.00	0.00	0.00
379	12 C. AGULLERS	92	2	0	0	0	0	0.00	0.00	0.00
379	13 C. AGULLERS	94	0	0	0	0	0	0.00	0.00	0.00
380	1 C. CONSOLAT	47	0	0	0	0	2	16.50	8.00	132.00
380	2 C. CONSOLAT	45	0	0	0	0	0	0.00	0.00	0.00
380	3 C. CONSOLAT	43	0	0	0	0	0	0.00	0.00	0.00
380	4 C. CONSOLAT	37-41	0	0	0	0	0	0.00	0.00	0.00
380	5 C. CONSOLAT	35	0	0	0	0	0	0.00	0.00	0.00
380	6 C. CONSOLAT	33	0	0	0	0	0	0.00	0.00	0.00

(1) LOCALITZACIO: VEURE LOCALITZACIO D'ILLES A PLANOL-GUIA.  
(2) DATAIO I US: EPOCA: EDIFICACIO RESIDENCIAL: 0<1800; 1800<1<1830; 1830<2<1860; 1860<3<1890; 1890<4<1920;  
1920<5<1950; 1950<6<1990. 7: NO RESIDENCIALS TOTES LES EPOQUES.  
8: SOLARS O BDIF.EN CONSTRUCCIO. 9: NOUS ESPAIS LLITRES. (VEURE ANNEX 1)  
(3) MODEL: M: MODEL EDIFICATORI BASIC. S: SUBMODEL. C: CASUISTICA ESPECIAL. (VEURE ANNEX 2)  
(4) DADES QUANTITATIVES: (b) AMPLADA DEL COS EDIFICAT A TOTA ALÇADA. (c) PROFUNDITAT DEL COS EDIFICAT A TOTA ALÇADA.  
(a) SUPERFICIE CONSTRUIDA PLANTA TIPUS (b x c)



LLISTAT DE DADRES D'IDENTIFICACIO DE L'EDIFICACIO.  
AMBIT URBA: CIUTAT ROMANA I MEDIEVAL (ILLES 127 A 384)

ILLA PINÇA	(1) ADREÇA	(2) EPOCA ANY	(3)			(4)				
			M	S	C	(b)	(c)	(s)		
380	C. CONSOLAT	31	0	0	0	0.00	0.00	0.00		
380	E C. CONSOLAT	27-29	1	0	0	0.00	0.00	0.00		
380	S C. PORTADORS	3	0	0	0	0.00	0.00	0.00		
380	16 C. PORTADORS	1	0	0	0	0.00	0.00	0.00		
380	17 C. AGULLERS	4	0	0	0	0.00	0.00	0.00		
380	18 C. AGULLERS	6	0	0	0	0.00	0.00	0.00		
380	19 C. TROMPETES	4	0	0	0	0.00	0.00	0.00		
380	14 C. TROMPETES	3	0	0	0	0.00	0.00	0.00		
380	15 C. TROMPETES	1	2	0	0	0.00	0.00	0.00		
380	16 C. AGULLERS	10	0	0	0	0.00	0.00	0.00		
380	17 C. AGULLERS	12	0	0	0	0.00	0.00	0.00		
380	18 C. AGULLERS	14	0	0	0	0.00	0.00	0.00		
380	19 C. AGULLERS	16	0	0	0	0.00	0.00	0.00		
380	20 C. CANVIS VBLLS	6	0	0	0	0.00	0.00	0.00		
380	21 C. CANVIS VBLLS	8	1	0	0	7.50	8.00	60.00		
380	22 C. PANSES	5	0	0	0	0.00	0.00	0.00		
381	1 PG. ISABEL II	6	2	1842	10	0	2	17.00	20.00	340.00
381	2 PG. ISABEL II	4	2	1842	8	0	1	15.50	20.00	310.00
381	3 PG. ISABEL II	2	2	1842	0	0	2	17.50	20.00	350.00
381	4 C. PAS DE SOTA MURALLA	3	2	0	0	0	2	19.50	19.50	380.25
381	5 C. REINA CRISTINA	3	2	1843	10	0	2	16.00	20.00	320.00
382	1 PG. ISABEL II	14	2	1836	0	0	2	17.50	24.00	420.00
382	2 PG. ISABEL II	12 b.	2	1836	10	0	1	18.50	17.50	323.75
382	3 PG. ISABEL II	12	2	1836	5	1	0	13.00	17.50	227.50
382	4 PG. ISABEL II	10	2	1836	10	0	1	18.50	17.50	323.75
382	5 PG. ISABEL II	8	2	1836	0	0	2	17.00	27.00	459.00
382	6 C. REINA CRISTINA	5	2	1836	0	0	2	21.00	12.00	252.00
382	7 C. REINA CRISTINA	7	2	1836	8	0	0	16.00	17.50	280.00
382	8 C. REINA CRISTINA	9	2	1836	5	1	0	12.00	17.50	210.00
382	9 C. REINA CRISTINA	11	2	1836	8	0	0	16.00	17.50	280.00
382	10 C. REINA CRISTINA	13	2	1836	0	0	2	21.00	14.00	294.00
383	1 C. LLAUDER	6	2	0	0	0	0	0.00	0.00	0.00
384	1 C. REINA CRISTINA	14	2	0	0	0	2	33.00	22.50	742.50
384	2 C. REINA CRISTINA	12	4	1902	0	0	0	17.00	33.00	561.00
384	3 C. REINA CRISTINA	10	2	0	0	0	0	8.50	33.00	280.50
384	4 C. REINA CRISTINA	8	2	1836	0	0	0	14.50	33.00	478.50
384	5 C. REINA CRISTINA	6	2	0	8	0	0	11.50	33.00	379.50
384	6 C. LLAUDER	5	2	0	0	0	2	23.00	10.00	230.00
384	7 C. PAS DE SOTA MURALLA	7	2	0	0	0	2	21.50	10.00	215.00

- (1) LOCALITZACIO: VEURE LOCALITZACIO D'ILLES A PLANOL-GUIA.  
(2) DATAIO I US: EPOCA: EDIFICACIO RESIDENCIAL: 0<1800; 1800<1<1830; 1830<2<1860; 1860<3<1890; 1890<4<1920; 1920<5<1950; 1950<6<1990. 7: NO RESIDENCIALS TOTES LES EPOQUES. 8: SOLARS O EDIF. EN CONSTRUCCIO. 9: NOUS ESPAIS LLIURES. (VBURE ANNEX 1)  
(3) MODEL: M: MODEL EDIFICATORI BASIC. S: SUBMODEL. C: CASUISTICA ESPECIAL. (VBURE ANNEX 2)  
(4) DADRES QUANTITATIVES: (b) AMPLADA DEL COS EDIFICAT A TOTA ALÇADA. (c) PROPUNDITAT DEL COS EDIFICAT A TOTA ALÇADA. (s) SUPERFICIE CONSTRUIDA PLANTA TIPUS (b x c)

LLISTAT DE DADES D'IDENTIFICACIO DE L'EDIFICACIO.  
AMBIT URBÀ: MOSTRA DRETA BIXAMPLER (ILLES 401 A 415)

ILLA FINCA	(1) ADREÇA		(2)		(3)			(4)		
			EPOCA	ANY	M	S	C	(b)	(c)	(s)
401	1 RDA. SANT PERE	38	5	0	0	0	0	0.00	0.00	0.00
401	2 C. BRUC	7	3	0	10	0	0	15.50	26.50	410.75
401	3 C. BRUC	5	3	0	10	0	0	13.50	23.00	310.50
401	4 C. BRUC	3	3	0	10	0	0	15.50	19.00	294.50
401	5 C. TRAPALGAR	23	3	1874	0	0	2	0.00	0.00	0.00
401	6 C. TRAPALGAR	21	3	0	10	0	0	12.50	19.50	243.75
401	7 C. TRAPALGAR	19	4	0	10	0	0	17.50	22.50	393.75
401	8 C. TRAPALGAR	17	5	0	0	0	0	0.00	0.00	0.00
401	9 C. TRAPALGAR	15	6	0	0	0	0	0.00	0.00	0.00
401	10 C. TRAPALGAR	13	4	0	10	0	0	14.00	25.50	357.00
401	11 C. TRAPALGAR	11	3	0	10	0	0	15.00	22.00	330.00
401	12 C. TRAPALGAR	9	3	0	8	0	1	11.00	19.00	209.00
401	13 C. TRAPALGAR	7	3	0	8	0	0	12.25	18.00	220.50
401	14 C. TRAPALGAR	5	3	1875	8	0	0	12.75	16.00	204.00
401	15 C. TRAPALGAR	3	3	1875	5	3	0	8.25	15.00	123.75
401	16 C. TRAPALGAR	1	5	0	0	0	0	0.00	0.00	0.00
401	17 RDA. SANT PERE	24	3	1875	5	3	0	7.75	15.00	116.25
401	18 RDA. SANT PERE	26	3	0	8	0	0	12.50	17.00	212.50
401	19 RDA. SANT PERE	28-30	6	0	0	0	0	0.00	0.00	0.00
401	20 RDA. SANT PERE	32	3	0	0	0	0	0.00	0.00	0.00
401	21 RDA. SANT PERE	34	4	0	5	1	0	8.25	27.00	222.75
401	22 RDA. SANT PERE	36	4	0	0	0	0	15.50	27.00	418.50
402	1 RDA. SANT PERE	52	6	0	0	0	0	0.00	0.00	0.00
402	2 C- TRAPALGAR	39	4	0	0	0	2	17.00	17.00	289.00
402	3 C. TRAPALGAR	37	4	1899	8	0	0	14.25	20.50	292.12
402	4 C. TRAPALGAR	35	3	1881	10	0	0	13.50	20.50	276.75
402	5 C. TRAPALGAR	33	3	1864	5	1	0	11.75	16.00	188.00
402	6 C. TRAPALGAR	31	3	0	8	0	1	12.25	20.00	245.00
402	7 C. TRAPALGAR	29	6	0	0	0	0	0.00	0.00	0.00
402	8 C. TRAPALGAR	27	4	0	10	0	0	12.75	24.00	306.00
402	9 C. TRAPALGAR	25	4	0	0	0	3	23.00	19.00	437.00
402	10 C. BRUC	6	4	0	10	0	0	18.50	17.00	314.50
402	11 C. BRUC	8	3	0	0	0	2	0.00	0.00	0.00
402	12 RDA. SANT PERE	42	3	0	10	5	0	13.50	28.50	384.75
402	13 RDA. SANT PERE	44	3	0	10	5	0	11.75	28.00	329.00
402	14 RDA. SANT PERE	46	3	0	5	1	0	11.75	22.00	258.50
402	15 RDA. SANT PERE	48	3	1873	10	0	0	12.00	23.00	276.00
402	16 RDA. SANT PERE	50	3	0	8	0	0	11.50	23.00	264.50
403	1 RDA. SANT PERE	54	3	1871	8	0	2	26.50	23.00	609.50
403	2 RDA. SANT PERE	56	3	1883	10	0	0	23.00	26.50	609.50
403	3 RDA. SANT PERE	58	3	0	10	0	0	23.00	27.50	632.50
403	4 RDA. SANT PERE	60	3	1868	10	0	0	23.00	26.50	609.50
403	5 RDA. SANT PERE	62	3	1877	10	0	0	12.50	26.50	331.25
403	6 RDA. SANT PERE	64	3	0	10	0	0	18.00	25.50	459.00
403	7 RDA. SANT PERE	66	3	0	10	0	0	17.50	25.50	446.25

(1) LOCALITZACIO: VEURE LOCALITZACIO D'ILLES A PLANOL-GUIA.

(2) DATAIO I US: EPOCA: EDIFICACIO RESIDENCIAL: 0<1800; 1800<1<1830; 1830<2<1860; 1860<3<1890; 1890<4<1920;

1920<5<1950; 1950<6<1990. 7: NO RESIDENCIALS TOTES LES EPOQUES.

8: SOLARS O EDIF. EN CONSTRUCCIO. 9: NOUS ESPAIS LLIURES. (VEURE ANNEX 1)

(3) MODEL: M: MODEL EDIFICATORI BASIC. S: SUBMODEL. C: CASUISTICA ESPECIAL. (VEURE ANNEX 2)

(4) DADES QUANTITATIVES: (b) AMPLADA DEL COS EDIFICAT A TOTA ALÇADA. (c) PROFUNDITAT DEL COS EDIFICAT A TOTA ALÇADA.

(s) SUPERFICIE CONSTRUÏDA PLANTA TIPUS (b x c)

LLISTAT DE DADES D'IDENTIFICACIO DE L'EDIFICACIO.  
AMBIT URBÀ: MOSTRA DRETA BIXAMPLER ILLES 401 A 415)

ILLA FINCA	(1) ADREÇA		(2)		(3)			(4)		
			EPOCA	ANY	M	S	C	(b)	(c)	(s)
403	8 RDA. SANT PERE	68	3	1872	10	6	0	15.50	27.00	418.50
403	9 RDA. SANT PERE	70	3	0	8	1	0	15.00	31.00	465.00
403	10 RDA. SANT PERE	72	3	0	10	5	0	15.50	31.00	480.50
403	11 RDA. SANT PERE	74	4	0	0	0	0	14.50	31.00	449.50
403	12 RDA. SANT PERE	76	7	0	0	0	0	0.00	0.00	0.00
404	1 C. CASP	40	3	0	0	0	3	25.50	20.00	510.00
404	2 C. ROGER DE LLURIA	9	3	0	10	0	0	12.50	21.00	262.50
404	3 C. ROGER DE LLURIA	7	3	1875	0	0	0	24.00	22.00	528.00
404	4 C. ROGER DE LLURIA	5	6	0	0	0	0	0.00	0.00	0.00
404	5 C. ROGER DE LLURIA	1-3	6	0	0	0	0	0.00	0.00	0.00
404	6 PÇA. URQUINAONA	5	5	0	0	0	0	0.00	0.00	0.00
404	7 PÇA. URQUINAONA	4	4	0	12	0	0	12.50	32.00	400.00
404	8 PÇA. URQUINAONA	3	6	0	0	0	0	0.00	0.00	0.00
404	9 PÇA. URQUINAONA	2	3	0	16	8	0	19.00	32.00	608.00
404	10 C. PAU CLARIS	68	3	0	0	0	3	26.50	25.00	662.50
404	11 C. PAU CLARIS	70	6	0	0	0	0	0.00	0.00	0.00
404	12 C. PAU CLARIS	72	7	0	0	0	0	0.00	0.00	0.00
404	13 C. PAU CLARIS	74	3	0	10	5	0	10.50	33.50	351.75
404	14 C. PAU CLARIS	76	3	0	9	0	0	11.75	22.50	264.38
404	15 C. PAU CLARIS	78	3	0	5	1	0	5.75	22.50	129.38
404	16 C. PAU CLARIS	80	3	0	5	1	0	5.75	22.50	129.38
404	17 C. PAU CLARIS	82	3	0	0	0	3	21.00	26.00	546.00
404	18 C. CASP	30	3	0	8	0	0	12.00	26.50	318.00
404	19 C. CASP	32	3	0	5	1	0	12.00	26.50	318.00
404	20 C. CASP	34	3	0	10	0	0	14.50	28.00	406.00
404	21 C. CASP	36	3	0	5	1	0	12.00	26.50	318.00
404	22 C. CASP	38	3	0	5	1	1	11.75	25.50	299.62
405	1 C. GIRONA	29	3	0	0	0	2	0.00	0.00	0.00
405	2 C. GIRONA	27	3	0	10	0	0	15.00	22.50	337.50
405	3 C. GIRONA	25	4	0	5	1	0	8.00	26.50	212.00
405	4 C. GIRONA	23	4	0	5	1	0	8.00	28.50	228.00
405	5 C. GIRONA	21	4	0	5	1	0	8.00	28.50	228.00
405	6 C. GIRONA	19	4	0	5	1	0	8.00	28.50	228.00
405	7 C. GIRONA	17	3	0	5	1	0	7.50	24.50	183.75
405	8 C. GIRONA	15	3	0	5	1	0	7.50	23.00	172.50
405	9 C. AUSIAS MARC	31	4	0	10	0	3	24.50	24.50	600.25
405	10 C. AUSIAS MARC	29	3	0	5	1	0	8.00	28.00	224.00
405	11 C. AUSIAS MARC	27	3	0	5	1	0	8.00	28.00	224.00
405	12 C. AUSIAS MARC	25	3	0	12	0	1	16.25	28.00	455.00
405	13 C. AUSIAS MARC	23	3	0	12	0	0	16.25	28.00	455.00
405	14 C. AUSIAS MARC	21	4	0	10	0	0	16.00	22.00	352.00
405	15 C. AUSIAS MARC	19	4	0	0	0	3	26.50	24.00	636.00
405	16 C. BRUC	22	3	0	5	1	0	8.00	29.00	232.00
405	17 C. BRUC	24	3	0	5	1	0	8.00	29.00	232.00
405	18 C. BRUC	26	3	1886	5	1	0	8.00	29.00	232.00

(1) LOCALITZACIO: VEURE LOCALITZACIO D'ILLES A PLANOL-GUIA.

(2) DATAIO I US: EPOCA: EDIFICACIO RESIDENCIAL: 0<1800; 1800<1<1830; 1830<2<1860; 1860<3<1890; 1890<4<1920;

1920<5<1950; 1950<6<1990. 7: NO RESIDENCIALS TOTES LES EPOQUES.

8: SOLARS O EDIF. EN CONSTRUCCIO. 9: NOUS ESPAIS LLIURES. (VEURE ANNEX 1)

(3) MODEL: M: MODEL EDIFICATORI BASIC. S: SUBMODEL. C: CASUISTICA ESPECIAL. (VEURE ANNEX 2)

(4) DADES QUANTITATIVES: (b) AMPLADA DEL COS EDIFICAT A TOTA ALÇADA. (c) PROFUNDITAT DEL COS EDIFICAT A TOTA ALÇADA.

(s) SUPERFICIE CONSTRUÏDA PLANTA TIPUS (b x c)



LLISTAT DE DADRES D'IDENTIFICACIO DE L'EDIFICACIO.  
AMBIT URBÀ: NOSTRA DRETA BIXAMPLE (ILLES 401 A 415)

ILLA FINCA	(1) ADREÇA		(2)		(3)			(4)		
			EPOCA	ANY	M	S	C	(b)	(c)	(s)
405	19 C.	BRUC	28	3 1887	5	1	0	8.00	29.00	232.00
405	20 C.	BRUC	30	3 1888	5	1	0	8.00	29.00	232.00
405	21 C.	BRUC	32	3 1888	5	1	0	8.00	29.00	232.00
405	22 C.	BRUC	34	4 0	8	1	0	11.00	28.50	313.50
405	23 C.	BRUC	36	4 0	9	0	0	5.50	18.50	101.75
405	24 C.	BRUC	38	4 0	9	0	2	25.50	26.50	675.75
405	25 C.	CASP	55-58	5 0	0	0	0	0.00	0.00	0.00
405	26 C.	CASP	60	5 0	9	0	0	0.00	0.00	0.00
405	27 C.	CASP	62	3 0	5	1	0	7.75	28.00	217.00
405	28 C.	CASP	64	3 1885	5	1	0	7.75	28.00	217.00
405	29 C.	CASP	66	3 1885	5	1	0	7.75	28.00	217.00
405	30 C.	CASP	68	3 0	0	0	2	0.00	0.00	0.00
406	1 C.	CASP	92	5 0	0	0	0	0.00	0.00	0.00
406	2 PG.	SANT JOAN	35	5 0	0	0	0	0.00	0.00	0.00
406	3 PG.	SANT JOAN	33	5 0	0	0	0	0.00	0.00	0.00
406	4 PG.	SANT JOAN	31	3 1865	10	0	1	15.50	27.00	418.50
406	5 PG.	SANT JOAN	29	3 0	10	5	0	15.50	26.50	410.75
406	6 PG.	SANT JOAN	27	6 0	0	0	0	0.00	0.00	0.00
406	7 PG.	SANT JOAN	25	4 0	0	0	3	20.00	25.00	500.00
406	8 C.	AUSTIAS MARC	53	4 0	8	0	0	9.50	18.50	175.75
406	9 C.	AUSTIAS MARC	51	5 0	0	0	0	0.00	0.00	0.00
406	10 C.	AUSTIAS MARC	49	6 0	0	0	0	0.00	0.00	0.00
406	11 C.	AUSTIAS MARC	47	4 0	5	1	0	7.75	27.00	209.25
406	12 C.	AUSTIAS MARC	45	4 0	5	1	0	7.75	27.00	209.25
406	13 C.	AUSTIAS MARC	43	4 0	10	0	3	22.50	22.50	506.25
406	14 C.	BAILLEN	18	4 0	10	0	0	16.50	20.50	338.25
406	15 C.	BAILLEN	20	5 0	0	0	0	0.00	0.00	0.00
406	16 C.	BAILLEN	22	5 0	0	0	0	0.00	0.00	0.00
406	17 C.	BAILLEN	28	5 0	0	0	0	0.00	0.00	0.00
406	18 C.	BAILLEN	32	5 0	0	0	0	0.00	0.00	0.00
406	19 C.	CASP	86	5 0	0	0	0	0.00	0.00	0.00
406	20 C.	CASP	88	5 0	0	0	0	0.00	0.00	0.00
406	21 C.	CASP	90	5 0	0	0	0	0.00	0.00	0.00
407	1	VIA LAIETANA	89	3 0	0	0	3	54.00	20.00	1080.00
407	2	VIA LAIETANA	87	3 0	10	0	0	17.50	25.50	446.25
407	3	VIA LAIETANA	85	3 0	10	0	0	20.50	25.50	522.75
407	4	VIA LAIETANA	83	3 1881	0	0	3	23.50	26.50	622.75
407	5 C.	CASP	21	3 1883	10	5	0	13.25	28.50	377.62
407	6 C.	CASP	19	3 1883	10	5	0	12.50	28.50	356.25
407	7 C.	CASP	17	5 0	0	0	0	0.00	0.00	0.00
407	8 C.	CASP	15	6 0	0	0	0	0.00	0.00	0.00
407	9 C.	CASP	13	7 0	0	0	0	0.00	0.00	0.00
407	10 PG.	GRACIA	6	4 1917	0	0	3	37.00	14.50	536.50
407	11 PG.	GRACIA	8-10	4 1917	9	0	0	30.00	13.50	405.00
407	12 PG.	GRACIA	12-14	4 1917	10	6	0	24.00	16.50	396.00

(1) LOCALITZACIO: VBURE LOCALITZACIO D'ILLES A PLANOL-GUIA.

(2) DATAIO I US: EPOCA: EDIFICACIO RESIDENCIAL: 0<1800; 1800<1<1830; 1830<2<1860; 1860<3<1890; 1890<4<1920;  
1920<5<1950; 1950<6<1990. 7: NO RESIDENCIALS TOTES LES EPOQUES.  
8: SOLARS O EDIF. EN CONSTRUCCIO. 9: NOUS ESPAIS LLIURES. (VBURE ANNEX 1)

(3) MODEL: M: MODEL EDIFICATORI BASIC. S: SUBMODEL. C: CASUISTICA ESPECIAL. (VBURE ANNEX 2)

(4) DADRES QUANTITATIVES: (b) AMPLADA DEL COS EDIFICAT A TOTA ALÇADA. (c) PROFUNDITAT DEL COS EDIFICAT A TOTA ALÇADA.  
(s) SUPERFICIE CONSTRUÏDA PLANTA TIPUS (b x c)

LLISTAT DE DADRES D'IDENTIFICACIO DE L'EDIFICACIO.  
AMBIT URBÀ: NOSTRA DRETA BIXAMPLE (ILLES 401 A 415)

ILLA FINCA	(1) ADREÇA		(2)		(3)			(4)		
			EPOCA	ANY	M	S	C	(b)	(c)	(s)
407	13 AV.	GRAN VIA CORTS CATALANES	634	6 0	0	0	0	0.00	0.00	0.00
407	14 AV.	GRAN VIA CORTS CATALANES	636	5 0	0	0	0	0.00	0.00	0.00
407	15 AV.	GRAN VIA CORTS CATALANES	638	3 0	10	0	0	13.00	16.00	208.00
407	16 AV.	GRAN VIA CORTS CATALANES	640	3 0	10	0	0	13.00	16.00	208.00
407	17 AV.	GRAN VIA CORTS CATALANES	642	7 0	0	0	0	0.00	0.00	0.00
407	18 AV.	GRAN VIA CORTS CATALANES	644	7 0	0	0	0	0.00	0.00	0.00
407	19 AV.	GRAN VIA CORTS CATALANES	646	4 0	13	0	0	15.50	31.00	480.50
408	1 C.	BRUC	43	3 0	0	0	3	32.00	20.00	640.00
408	2 C.	BRUC	41	4 0	0	0	0	11.00	27.50	302.50
408	3 C.	BRUC	39	4 0	5	1	0	7.75	28.50	220.88
408	4 C.	BRUC	37	4 0	5	1	0	7.75	28.50	220.88
408	5 C.	BRUC	35	4 0	5	1	0	15.25	28.50	434.62
408	6 C.	BRUC	33	4 1898	14	0	0	15.25	28.50	434.62
408	7 C.	CASP	35	4 0	0	0	3	30.00	25.00	750.00
408	8 C.	CASP	33 t.	5 0	0	0	0	0.00	0.00	0.00
408	9 C.	CASP	33 b.	5 0	0	0	0	0.00	0.00	0.00
408	10 C.	CASP	33	6 0	0	0	0	0.00	0.00	0.00
408	11 C.	CASP	31	7 0	0	0	0	0.00	0.00	0.00
408	12 C.	ROGER DE LLURIA	22	4 1897	5	1	0	7.75	28.00	217.00
408	13 C.	ROGER DE LLURIA	24	3 1886	5	1	0	7.75	28.00	217.00
408	14 C.	ROGER DE LLURIA	26	3 0	10	1	0	15.50	28.00	434.00
408	15 C.	ROGER DE LLURIA	28	7 0	0	0	0	0.00	0.00	0.00
408	16 C.	ROGER DE LLURIA	30	7 0	0	0	0	0.00	0.00	0.00
408	17 AV.	GRAN VIA CORTS CATALANES	670	7 0	0	0	0	0.00	0.00	0.00
408	18 AV.	GRAN VIA CORTS CATALANES	672	3 0	10	0	0	22.50	28.00	630.00
409	1 C.	BAILLEN	45	5 0	0	0	0	0.00	0.00	0.00
409	2 C.	BAILLEN	43	3 0	8	0	0	12.75	17.00	216.75
409	3 C.	BAILLEN	41	4 0	14	0	0	12.00	28.50	342.00
409	4 C.	BAILLEN	39	4 0	14	0	0	12.00	28.50	342.00
409	5 C.	BAILLEN	37	4 0	5	1	0	7.75	28.50	220.88
409	6 C.	BAILLEN	35	4 0	5	1	0	7.75	28.50	220.88
409	7 C.	BAILLEN	33	4 0	10	0	0	15.50	28.50	441.75
409	8 C.	BAILLEN	31	4 0	0	0	3	0.00	0.00	0.00
409	9 C.	CASP	55	4 0	10	0	0	13.75	24.50	336.88
409	10 C.	CASP	53	4 0	8	0	0	13.25	21.50	284.88
409	11 C.	CASP	51	7 0	0	0	0	0.00	0.00	0.00
409	12 C.	GIRONA	32	7 0	0	0	0	0.00	0.00	0.00
409	13 C.	GIRONA	34	3 1889	10	0	1	20.50	21.50	440.75
409	14 C.	GIRONA	36	3 0	5	1	0	7.25	26.50	192.12
409	15 C.	GIRONA	38	3 1888	10	0	0	13.00	28.00	364.00
409	16 C.	GIRONA	40	7 0	0	0	0	0.00	0.00	0.00
409	17 C.	GIRONA	42	3 0	0	0	3	29.00	18.50	536.50
409	18 AV.	GRAN VIA CORTS CATALANES	690	3 0	10	0	1	15.50	28.50	441.75
409	19 AV.	GRAN VIA CORTS CATALANES	692	3 0	10	0	0	15.50	27.50	426.25
409	20 AV.	GRAN VIA CORTS CATALANES	694	3 1881	5	1	0	7.50	27.50	206.25

(1) LOCALITZACIO: VBURE LOCALITZACIO D'ILLES A PLANOL-GUIA.

(2) DATAIO I US: EPOCA: EDIFICACIO RESIDENCIAL: 0<1800; 1800<1<1830; 1830<2<1860; 1860<3<1890; 1890<4<1920;  
1920<5<1950; 1950<6<1990. 7: NO RESIDENCIALS TOTES LES EPOQUES.  
8: SOLARS O EDIF. EN CONSTRUCCIO. 9: NOUS ESPAIS LLIURES. (VBURE ANNEX 1)

(3) MODEL: M: MODEL EDIFICATORI BASIC. S: SUBMODEL. C: CASUISTICA ESPECIAL. (VBURE ANNEX 2)

(4) DADRES QUANTITATIVES: (b) AMPLADA DEL COS EDIFICAT A TOTA ALÇADA. (c) PROFUNDITAT DEL COS EDIFICAT A TOTA ALÇADA.  
(s) SUPERFICIE CONSTRUÏDA PLANTA TIPUS (b x c)

LLISTAT DE DADDES D'IDENTIFICACIO DE L'EDIFICACIO.  
AMBIT URBA: MOSTRA DRETA EXAMPLE (ILLES 401 A 415)

ILLA PINÇA	(1) ADREÇA	(2) EPOCA ANY	(3)			(4)		
			M	S	C	(b)	(c)	(s)
409	21 AV. GRAN VIA CORTS CATALANES	696	3	1889	5	1	0	8.25 28.00 231.00
409	22 AV. GRAN VIA CORTS CATALANES	698	3	1889	5	1	0	8.25 28.00 231.00
409	23 AV. GRAN VIA CORTS CATALANES	700	4	0	13	0	0	16.75 28.00 469.00
410	1 C. ROGER DE LLURIA	37	7	0	0	0	0	0.00 0.00 0.00
410	2 C. ROGER DE LLURIA	35	7	0	0	0	0	0.00 0.00 0.00
410	3 C. ROGER DE LLURIA	33	3	0	10	0	0	14.50 28.00 406.00
410	4 C. ROGER DE LLURIA	31	3	0	10	0	0	14.50 28.00 406.00
410	5 C. ROGER DE LLURIA	29	3	0	12	0	0	22.50 26.00 585.00
410	6 C. ROGER DE LLURIA	27	4	0	5	1	0	7.50 28.00 210.00
410	7 C. ROGER DE LLURIA	25	7	0	0	0	0	0.00 0.00 0.00
410	8 AV. GRAN VIA CORTS CATALANES	531	5	0	0	0	0	0.00 0.00 0.00
410	9 AV. GRAN VIA CORTS CATALANES	629 b.	3	1889	10	5	0	14.00 29.50 413.00
410	10 AV. GRAN VIA CORTS CATALANES	629	3	1889	10	5	0	14.00 29.50 413.00
410	11 AV. GRAN VIA CORTS CATALANES	627	3	0	15	0	0	14.00 33.00 462.00
410	12 AV. GRAN VIA CORTS CATALANES	625	4	0	10	0	0	13.50 28.50 384.75
410	13 AV. GRAN VIA CORTS CATALANES	623	7	0	0	0	0	0.00 0.00 0.00
410	14 C. PAU CLARIS	100	7	0	0	0	0	0.00 0.00 0.00
410	15 C. PAU CLARIS	102	4	0	9	0	0	17.50 19.00 332.50
410	16 C. PAU CLARIS	104	3	0	10	0	0	19.50 23.00 448.50
410	17 C. PAU CLARIS	106	3	0	10	0	0	15.50 24.00 372.00
410	18 C. PAU CLARIS	108	7	0	0	0	0	0.00 0.00 0.00
410	19 C. DIPUTACIO	274	3	0	5	1	0	10.00 27.00 270.00
410	20 C. DIPUTACIO	276	3	0	16	8	0	17.00 29.50 501.50
410	21 C. DIPUTACIO	278	6	0	0	0	0	0.00 0.00 0.00
410	22 C. DIPUTACIO	280	3	0	10	0	0	17.00 29.00 493.00
410	23 C. DIPUTACIO	282	3	0	10	0	1	17.50 24.00 420.00
411	1 C. GIRONA	57	3	0	16	8	0	29.00 29.00 841.00
411	2 C. GIRONA	55	3	0	10	8	0	13.00 18.50 240.50
411	3 C. GIRONA	53	5	0	0	0	0	0.00 0.00 0.00
411	4 C. GIRONA	51	3	0	10	0	0	14.50 25.50 369.75
411	5 C. GIRONA	49	3	0	10	0	0	0.00 0.00 0.00
411	6 C. GIRONA	47	3	0	5	0	0	6.50 14.00 91.00
411	7 C. GIRONA	45	5	0	0	0	0	0.00 0.00 0.00
411	8 AV. GRAN VIA CORTS CATALANES	653	5	0	0	0	0	0.00 0.00 0.00
411	9 AV. GRAN VIA CORTS CATALANES	651	4	0	14	0	0	21.00 30.50 640.50
411	10 AV. GRAN VIA CORTS CATALANES	649	3	0	10	0	0	20.50 31.50 645.75
411	11 C. BRUC	52-54	6	0	0	0	0	0.00 0.00 0.00
411	12 C. BRUC	56	3	0	10	5	0	12.50 20.00 250.00
411	13 C. BRUC	58	4	0	10	5	0	12.50 20.00 250.00
411	14 C. BRUC	60	3	0	8	0	0	11.50 18.50 212.75
411	15 C. BRUC	62	3	0	10	0	0	11.50 17.00 195.50
411	16 C. BRUC	64	3	0	0	0	3	21.00 21.00 441.00
411	17 C. DIPUTACIO	302	3	0	16	8	0	16.75 31.00 519.25
411	18 C. DIPUTACIO	304	3	0	14	0	0	16.75 31.00 519.25
411	19 C. DIPUTACIO	306	3	0	16	8	0	16.75 31.00 519.25

(1) LOCALITZACIO: VEURE LOCALITZACIO D'ILLES A PLANOL-GUIA.  
 (2) DATAIO I US: EPOCA: EDIFICACIO RESIDENCIAL: 0<1800; 1800<1<1830; 1830<2<1860; 1860<3<1890; 1890<4<1920; 1920<5<1950; 1950<6<1990. 7: NO RESIDENCIALS TOTES LES EPOQUES.  
 8: SOLARS O EDIF. EN CONSTRUCCIO. 9: NOUS ESPAIS LLIURES. (VEURE ANNEX 1)  
 (3) MODEL: M: MODEL EDIFICATORI BASIC. S: SUBMODEL. C: CASUÍSTICA ESPECIAL. (VEURE ANNEX 2)  
 (4) DADDES QUANTITATIVES: (b) AMPLADA DEL COS EDIFICAT A TOTA ALÇADA. (c) PROFUNDITAT DEL COS EDIFICAT A TOTA ALÇADA.  
 (s) SUPERFICIE CONSTRUÏDA PLANTA TIPUS (b x c)

LLISTAT DE DADDES D'IDENTIFICACIO DE L'EDIFICACIO.  
AMBIT URBA: MOSTRA DRETA EXAMPLE (ILLES 401 A 415)

ILLA PINÇA	(1) ADREÇA	(2) EPOCA ANY	(3)			(4)		
			M	S	C	(b)	(c)	(s)
411	20 C. DIPUTACIO	308	5	0	0	0	0	0.00 0.00 0.00
412	1 C. CONSELL DE CENT	356	3	1886	10	0	3	21.00 21.00 441.00
412	2 C. CONSELL DE CENT	354	3	0	10	0	0	13.50 19.00 256.50
412	3 C. CONSELL DE CENT	352	3	0	10	0	0	15.50 20.50 317.75
412	4 C. CONSELL DE CENT	350	3	0	8	0	0	12.50 20.50 256.25
412	5 C. CONSELL DE CENT	348	3	0	5	0	0	6.00 20.50 123.00
412	6 C. CONSELL DE CENT	346	3	0	5	1	0	9.50 20.50 194.75
412	7 C. CONSELL DE CENT	344	3	0	5	1	0	9.50 20.50 194.75
412	8 C. CONSELL DE CENT	342	6	0	0	0	0	0.00 0.00 0.00
412	9 C. ROGER DE LLURIA	56	4	0	12	0	0	13.50 27.00 364.50
412	10 C. ROGER DE LLURIA	54	4	0	12	0	0	12.50 27.00 337.50
412	11 C. ROGER DE LLURIA	52	3	0	10	5	0	12.00 26.50 318.00
412	12 C. ROGER DE LLURIA	50	6	0	0	0	0	0.00 0.00 0.00
412	13 C. ROGER DE LLURIA	48	6	0	0	0	0	0.00 0.00 0.00
412	14 C. DIPUTACIO	305	3	0	10	0	0	17.50 28.00 490.00
412	15 C. DIPUTACIO	307	3	0	10	0	0	12.00 28.00 336.00
412	16 C. DIPUTACIO	309	3	0	1	0	0	6.00 28.00 168.00
412	17 C. DIPUTACIO	311	6	0	0	0	0	0.00 0.00 0.00
412	18 C. DIPUTACIO	315	4	0	10	6	0	15.00 28.00 420.00
412	19 C. DIPUTACIO	317	3	0	5	1	0	10.00 18.00 180.00
412	20 C. DIPUTACIO	319	3	0	0	0	3	14.00 23.00 322.00
412	21 C. BRUC	59	3	0	10	0	0	22.50 19.50 438.75
412	22 C. BRUC	61	3	1889	5	1	0	7.00 28.00 196.00
412	23 C. BRUC	63	3	1889	10	0	0	14.00 28.00 392.00
412	24 C. BRUC	65	3	0	10	0	0	17.00 28.00 476.00
412	25 C. BRUC	67	3	0	5	1	0	10.00 18.50 185.00
413	1 C. BAILLEN	73	6	0	0	0	0	0.00 0.00 0.00
413	2 C. BAILLEN	71	6	0	0	0	0	0.00 0.00 0.00
413	3 C. BAILLEN	67-69	6	0	0	0	0	0.00 0.00 0.00
413	4 C. BAILLEN	65	4	1892	10	0	0	11.75 23.00 270.25
413	5 C. BAILLEN	63	3	0	8	0	0	12.00 23.00 276.00
413	6 C. BAILLEN	61	4	0	0	0	3	23.00 16.00 368.00
413	7 C. DIPUTACIO	345	3	0	5	1	0	8.25 16.00 132.00
413	8 C. DIPUTACIO	343	4	0	10	5	0	11.75 28.00 329.00
413	9 C. DIPUTACIO	341	3	0	8	0	0	9.50 21.50 204.25
413	10 C. DIPUTACIO	339	3	0	10	0	0	12.25 28.00 343.00
413	11 C. DIPUTACIO	337	4	0	10	0	0	16.50 28.00 462.00
413	12 C. DIPUTACIO	335	5	0	0	0	0	0.00 0.00 0.00
413	13 C. DIPUTACIO	333 b.	6	0	0	0	0	0.00 0.00 0.00
413	14 C. DIPUTACIO	333	4	0	10	0	3	23.00 24.50 563.50
413	15 C. GIRONA	60	3	0	10	0	0	15.25 19.50 297.38
413	16 C. GIRONA	62	3	0	10	6	0	13.75 28.00 385.00
413	17 C. GIRONA	64-66	6	0	0	0	0	0.00 0.00 0.00
413	18 C. GIRONA	68	4	1892	10	0	0	12.75 17.50 223.12
413	19 C. GIRONA	70	4	1892	8	0	3	16.50 16.50 272.25

(1) LOCALITZACIO: VEURE LOCALITZACIO D'ILLES A PLANOL-GUIA.  
 (2) DATAIO I US: EPOCA: EDIFICACIO RESIDENCIAL: 0<1800; 1800<1<1830; 1830<2<1860; 1860<3<1890; 1890<4<1920; 1920<5<1950; 1950<6<1990. 7: NO RESIDENCIALS TOTES LES EPOQUES.  
 8: SOLARS O EDIF. EN CONSTRUCCIO. 9: NOUS ESPAIS LLIURES. (VEURE ANNEX 1)  
 (3) MODEL: M: MODEL EDIFICATORI BASIC. S: SUBMODEL. C: CASUÍSTICA ESPECIAL. (VEURE ANNEX 2)  
 (4) DADDES QUANTITATIVES: (b) AMPLADA DEL COS EDIFICAT A TOTA ALÇADA. (c) PROFUNDITAT DEL COS EDIFICAT A TOTA ALÇADA.  
 (s) SUPERFICIE CONSTRUÏDA PLANTA TIPUS (b x c)



LLISTAT DE DADBS D'IDENTIFICACIO DE L'EDIFICACIO.  
AMBIT URBA: MOSTRA DRETA BIXAMPLE (ILLES 401 A 415)

ILLA FINCA	(1) ADREÇA	(2) EPOCA ANY	(3) M S C	(4)					
				(b)	(c)	(s)			
413	20 C. CONSELL DE CENT	376	4 1892	8	0	0	10.25	17.50	179.38
413	21 C. CONSELL DE CENT	378	4 0	10	6	0	10.00	23.50	235.00
413	22 C. CONSELL DE CENT	380	4 0	10	6	0	10.00	23.50	235.00
413	23 C. CONSELL DE CENT	382	4 0	10	6	0	10.00	23.50	235.00
413	24 C. CONSELL DE CENT	384 b.	6 0	0	0	0	0.00	0.00	0.00
414	1 C. BRUC	83	3 1889	10	0	3	25.00	21.00	525.00
414	2 C. BRUC	81	3 0	10	0	0	12.00	24.00	288.00
414	3 C. BRUC	79	3 0	8	0	0	8.50	24.50	208.25
414	4 C. BRUC	77	3 1877	8	0	0	14.00	24.50	343.00
414	5 C. BRUC	75	3 0	5	1	0	8.50	25.00	212.50
414	6 C. BRUC	73	6 0	0	0	0	0.00	0.00	0.00
414	7 C. BRUC	71	3 0	0	0	3	28.50	34.00	969.00
414	8 C. CONSELL DE CENT	381	4 0	10	0	0	12.25	26.00	318.50
414	9 C. CONSELL DE CENT	379	3 0	8	0	0	11.25	22.50	253.12
414	10 C. CONSELL DE CENT	377	3 0	10	0	0	15.25	27.00	411.75
414	11 C. CONSELL DE CENT	373-375	5 0	0	0	0	0.00	0.00	0.00
414	12 C. CONSELL DE CENT	371	3 1863	0	0	3	25.50	40.00	1020.00
414	13 C. CONSELL DE CENT	64-66	7 0	0	0	0	0.00	0.00	0.00
414	14 C. ARAGO	308	5 0	0	0	0	0.00	0.00	0.00
414	15 C. ARAGO	310	6 0	0	0	0	0.00	0.00	0.00
415	1 C. BAILLEN	91	3 0	8	0	3	19.00	17.00	323.00
415	2 C. BAILLEN	89	5 1924	0	0	0	0.00	0.00	0.00
415	3 C. BAILLEN	87	3 0	8	0	0	11.50	18.00	207.00
415	4 C. BAILLEN	85	3 0	8	0	0	9.75	17.00	165.75
415	5 C. BAILLEN	83	3 0	5	3	0	6.75	15.00	101.25
415	6 C. BAILLEN	81	3 0	5	1	0	6.75	23.00	155.25
415	7 C. BAILLEN	79	4 0	8	1	0	10.00	26.00	260.00
415	8 C. BAILLEN	77	4 0	8	1	0	10.00	26.00	260.00
415	9 C. BAILLEN	75	5 0	0	0	0	0.00	0.00	0.00
415	10 C. CONSELL DE CENT	411	6 0	0	0	0	0.00	0.00	0.00
415	11 C. CONSELL DE CENT	409	4 0	10	0	0	11.25	24.50	275.62
415	12 C. CONSELL DE CENT	407	4 0	5	0	0	6.25	24.50	153.12
415	13 C. CONSELL DE CENT	405	5 0	0	0	0	0.00	0.00	0.00
415	14 C. CONSELL DE CENT	403	5 0	0	0	0	0.00	0.00	0.00
415	15 C. CONSELL DE CENT	401	6 0	0	0	0	0.00	0.00	0.00
415	16 C. GIRONA	72	3 0	0	0	3	17.00	17.00	289.00
415	17 C. GIRONA	74	3 0	5	1	0	10.00	12.50	125.00
415	18 C. GIRONA	76	3 0	8	0	0	8.75	16.50	144.38
415	19 C. GIRONA	78	3 0	9	0	0	12.50	20.50	256.25
415	20 C. GIRONA	80	3 0	9	0	1	9.00	20.50	184.50
415	21 C. GIRONA	82	3 0	1	0	1	5.75	26.00	149.50
415	22 C. GIRONA	84	4 0	10	0	0	12.00	28.00	336.00
415	23 C. GIRONA	86	4 0	5	1	0	5.75	28.00	161.00
415	24 C. GIRONA	88	3 0	0	0	2	0.00	0.00	0.00
415	25 C. ARAGO	334	3 0	0	0	2	0.00	0.00	0.00

- (1) LOCALITZACIO: VEURE LOCALITZACIO D'ILLES A PLANOL-GUIA.  
(2) DATAIO I US: EPOCA: EDIFICACIO RESIDENCIAL: 0<1800; 1800<1<1830; 1830<2<1860; 1860<3<1890; 1890<4<1920; 1920<5<1950; 1950<6<1990. 7: NO RESIDENCIALS TOTES LES EPOQUES.  
8: SOLARS O BDIF.EN CONSTRUCCIO. 9: NOUS ESPAIS LLIURES. (VEURE ANNEX 1)  
(3) MODEL: M: MODEL EDIFICATORI BASIC. S: SUBMODEL. C: CASUISTICA ESPECIAL. (VEURE ANNEX 2)  
(4) DADBS QUANTITATIVES: (b) AMPLADA DEL COS EDIFICAT A TOTA ALÇADA. (c) PROPUNDITAT DEL COS EDIFICAT A TOTA ALÇADA.  
(m) SUPERFICIE CONSTRUIDA PLANTA TIPUS (b x c)

LLISTAT DE DADBS D'IDENTIFICACIO DE L'EDIFICACIO.  
AMBIT URBA: MOSTRA DRETA BIXAMPLE (ILLES 401 A 415)

ILLA FINCA	(1) ADREÇA	(2) EPOCA ANY	(3) M S C	(4)					
				(b)	(c)	(s)			
415	26 C. ARAGO	336	8 0	0	0	0	0.00	0.00	0.00
415	27 C. ARAGO	338	4 0	10	0	0	13.25	25.00	331.25
415	28 C. ARAGO	340	6 0	0	0	0	0.00	0.00	0.00
415	29 C. ARAGO	342	3 0	8	0	0	8.50	20.00	170.00
415	30 C. ARAGO	344	4 0	14	0	0	12.50	28.00	350.00
415	31 C. ARAGO	346	4 0	14	0	0	12.50	28.00	350.00
415	32 C. ARAGO	348-350	3 0	?	0	0	10.00	16.50	165.00

- (1) LOCALITZACIO: VEURE LOCALITZACIO D'ILLES A PLANOL-GUIA.  
(2) DATAIO I US: EPOCA: EDIFICACIO RESIDENCIAL: 0<1800; 1800<1<1830; 1830<2<1860; 1860<3<1890; 1890<4<1920; 1920<5<1950; 1950<6<1990. 7: NO RESIDENCIALS TOTES LES EPOQUES.  
8: SOLARS O BDIF.EN CONSTRUCCIO. 9: NOUS ESPAIS LLIURES. (VEURE ANNEX 1)  
(3) MODEL: M: MODEL EDIFICATORI BASIC. S: SUBMODEL. C: CASUISTICA ESPECIAL. (VEURE ANNEX 2)  
(4) DADBS QUANTITATIVES: (b) AMPLADA DEL COS EDIFICAT A TOTA ALÇADA. (c) PROPUNDITAT DEL COS EDIFICAT A TOTA ALÇADA.  
(m) SUPERFICIE CONSTRUIDA PLANTA TIPUS (b x c)

LLISTAT DE DADRES D'IDENTIFICACIO DE L'EDIFICACIO.  
AMBIT URBÀ: MOSTRA ESQUERRA EIXAMPLE (ILLES 501 A 510)

ILLA PINÇA	I1: ADREÇA		(2)		(3)			(4)		
			EPOCA	ANT	M	S	C	(b)	(c)	(s)
501	1 C. SANT PAU	119	6	0	0	0	0	0.00	0.00	0.00
501	2 C. SANT PAU	117	3	0	8	0	0	8.75	12.00	105.00
501	3 C. SANT PAU	115	3	0	7	0	0	11.50	11.50	132.25
501	4 C. SANT PAU	113	3	0	8	0	0	12.25	18.50	226.62
501	5 C. SANT PAU	111	3	0	1	0	0	5.50	27.00	148.50
501	6 C. SANT PAU	109	3	0	1	0	0	6.75	27.00	182.25
501	7 C. SANT PAU	107	3	0	1	0	0	6.75	20.00	135.00
501	8 C. SANT PAU	105	3	0	1	0	0	6.50	20.00	130.00
501	9 C. SANT PAU	103	3	0	1	0	0	6.75	20.00	135.00
501	10 C. ABAT SAPONT	11	3	0	8	0	3	0.00	0.00	0.00
501	11 C. ABAT SAPONT	9	3	0	8	0	0	9.75	15.00	146.25
501	12 C. ABAT SAPONT	7	3	0	8	0	0	9.00	20.50	184.50
501	13 C. ABAT SAPONT	5	6	0	0	0	0	0.00	0.00	0.00
501	14 C. ABAT SAPONT	1-3	7	0	0	0	0	0.00	0.00	0.00
501	15 AV. PARAL.LEL	64-66	7	0	0	0	0	0.00	0.00	0.00
501	16 AV. PARAL.LEL	68	7	0	0	0	0	0.00	0.00	0.00
501	17 AV. PARAL.LEL	70	6	0	0	0	0	0.00	0.00	0.00
501	18 AV. PARAL.LEL	72	6	0	0	0	0	0.00	0.00	0.00
501	19 AV. PARAL.LEL	74	6	0	0	0	0	0.00	0.00	0.00
501	20 AV. PARAL.LEL	76-80	7	0	0	0	0	0.00	0.00	0.00
502	1 C. FLORS	11	6	0	0	0	0	0.00	0.00	0.00
502	2 C. FLORS	7	7	0	0	0	0	0.00	0.00	0.00
502	3 C. FLORS	5	4	0	9	0	0	13.50	14.50	195.75
502	4 C. FLORS	1-3	4	0	0	0	0	0.00	0.00	0.00
502	5 C. SANT PAU	122	3	0	7	0	0	11.25	11.25	126.56
502	6 C. SANT PAU	124	4	0	8	0	0	8.75	16.50	144.38
502	7 C. SANT PAU	126	4	0	8	0	0	9.25	16.50	152.62
502	8 C. SANT PAU	128	4	0	10	0	3	0.00	0.00	0.00
502	9 RDA. SANT PAU	4	4	0	10	0	3	0.00	0.00	0.00
502	10 RDA. SANT PAU	6	7	0	0	0	0	0.00	0.00	0.00
502	11 RDA. SANT PAU	8	7	0	0	0	0	0.00	0.00	0.00
502	12 RDA. SANT PAU	10	3	0	8	0	0	9.00	16.50	148.50
503	1 C. TAMARIT	168	3	1879	0	0	2	0.00	0.00	0.00
503	2 RDA. SANT ANTONI	13	3	0	7	0	0	12.50	10.00	125.00
503	3 RDA. SANT ANTONI	11	3	0	8	0	0	13.00	19.50	253.50
503	4 RDA. SANT ANTONI	9	3	0	8	0	0	13.00	19.00	247.00
503	5 RDA. SANT ANTONI	7	3	0	1	0	1	8.75	15.00	131.25
503	6 RDA. SANT ANTONI	5	3	0	5	0	0	8.75	15.00	131.25
503	7 RDA. SANT ANTONI	3	3	0	8	0	0	13.75	14.50	199.38
503	8 C. URGBELL	2-4	3	0	0	0	2	0.00	0.00	0.00
503	9 C. URGBELL	6	4	0	5	0	1	0.00	0.00	0.00
503	10 C. URGBELL	8	3	0	0	0	0	0.00	0.00	0.00
503	11 C. URGBELL	10	3	0	8	0	0	9.75	17.00	165.75
503	12 C. URGBELL	12	4	0	0	0	2	0.00	0.00	0.00
503	13 C. TAMARIT	156	4	0	0	0	2	0.00	0.00	0.00

- (1) LOCALITZACIO: VBURE LOCALITZACIO D'ILLES A PLANOL-GUIA.  
(2) DATAIO I US: EPOCA: EDIFICACIO RESIDENCIAL: 0<1800; 1800<1<1830; 1830<2<1860; 1860<3<1890; 1890<4<1920; 1920<5<1950; 1950<6<1990. 7: NO RESIDENCIALS TOTES LES EPOQUES.  
8: SOLARS O EDIF.EN CONSTRUCCIO. 9: NOUS ESPAIS LLIBRES. (VBURE ANNEX 1)  
(3) MODEL: M: MODEL EDIFICATORI BASIC. S: SUBMODEL. C: CASUISTICA ESPECIAL. (VBURE ANNEX 2)  
(4) DADRES QUANTITATIVES: (b) AMPLADA DEL COS EDIFICAT A TOTA ALÇADA. (c) PROFUNDITAT DEL COS EDIFICAT A TOTA ALÇADA.  
(s) SUPERFICIE CONSTRUIDA PLANTA TIPUS (b x c)

LLISTAT DE DADRES D'IDENTIFICACIO DE L'EDIFICACIO.  
AMBIT URBÀ: MOSTRA ESQUERRA EIXAMPLE (ILLES 501 A 510)

ILLA PINÇA	ADREÇA		(2)		(3)			(4)		
			EPOCA	ANT	M	S	C	(b)	(c)	(s)
503	14 C. TAMARIT	158	3	1864	8	0	1	9.25	15.50	143.38
503	15 C. TAMARIT	160	3	1864	8	0	0	9.25	15.00	138.75
503	16 C. TAMARIT	162	3	0	0	0	0	0.00	0.00	0.00
503	17 C. TAMARIT	164	3	0	0	0	0	0.00	0.00	0.00
504	1 C. FLORIDABLANCA	136	6	0	0	0	0	0.00	0.00	0.00
504	2 C. VILLARROEL	15	6	0	0	0	0	0.00	0.00	0.00
504	3 C. VILLARROEL	13	3	0	1	0	0	6.25	25.00	156.25
504	4 C. VILLARROEL	11	3	0	1	0	0	6.25	25.00	156.25
504	5 C. VILLARROEL	9	3	0	1	0	0	6.25	25.00	156.25
504	6 C. VILLARROEL	7	3	0	2	1	0	18.75	25.00	468.75
504	7 C. VILLARROEL	5	7	0	0	0	0	0.00	0.00	0.00
504	8 C. VILLARROEL	3	4	0	10	0	0	12.00	20.00	240.00
504	9 C. TAMARIT	195	4	0	0	0	3	22.50	20.00	450.00
504	10 C. TAMARIT	193	3	0	10	0	0	12.00	25.00	300.00
504	11 C. TAMARIT	191	3	0	10	6	0	11.50	24.00	276.00
504	12 C. TAMARIT	189	3	1863	8	0	0	7.50	19.50	146.25
504	13 C. TAMARIT	187	3	0	8	0	0	7.50	19.50	146.25
504	14 C. TAMARIT	185	4	1900	9	0	0	17.75	17.50	310.62
504	15 C. TAMARIT	183	3	0	0	0	3	0.00	0.00	0.00
504	16 C. URGBELL	16-16 b	3	0	0	0	0	0.00	0.00	0.00
504	17 C. URGBELL	4	4	0	8	1	0	9.00	27.50	247.50
504	18 C. URGBELL	20	5	0	0	0	0	0.00	0.00	0.00
504	19 C. URGBELL	22	3	0	8	0	1	9.00	26.00	234.00
504	20 C. URGBELL	24	3	0	8	0	1	9.00	26.00	234.00
504	21 C. URGBELL	26	3	0	8	0	1	7.75	26.00	201.50
504	22 C. URGBELL	28	3	0	0	0	0	0.00	0.00	0.00
504	23 C. URGBELL	30	3	0	0	0	3	0.00	0.00	0.00
504	24 C. FLORIDABLANCA	124	6	0	0	0	0	0.00	0.00	0.00
504	25 C. FLORIDABLANCA	126	3	0	7	0	0	10.50	15.50	162.75
504	26 C. FLORIDABLANCA	128	3	0	1	0	0	5.75	15.00	92.00
504	27 C. FLORIDABLANCA	130	3	0	8	0	0	15.00	16.50	247.50
504	28 C. FLORIDABLANCA	132	3	0	8	0	0	8.75	14.00	122.50
504	29 C. FLORIDABLANCA	134	3	0	8	0	0	8.75	14.00	122.50
505	1 C. CASANOVA	1	3	0	0	0	2	0.00	0.00	0.00
505	2 RDA. SANT ANTONI	33	3	0	7	0	1	15.50	11.00	170.50
505	3 RDA. SANT ANTONI	31	3	0	10	0	1	17.00	19.00	323.00
505	4 RDA. SANT ANTONI	29	3	0	0	0	0	17.50	14.00	245.00
505	5 RDA. SANT ANTONI	27	3	0	10	5	0	12.00	24.50	294.00
505	6 RDA. SANT ANTONI	25	3	0	10	5	0	12.00	24.50	294.00
505	7 RDA. SANT ANTONI	23	3	0	8	0	0	11.50	20.00	230.00
505	8 RDA. SANT ANTONI	21	3	0	8	0	0	11.50	20.00	230.00
505	9 RDA. SANT ANTONI	19	7	0	0	0	0	0.00	0.00	0.00
505	10 RDA. SANT ANTONI	17	4	0	0	0	2	0.00	0.00	0.00
505	11 C. VILLARROEL	6	3	0	10	6	0	14.00	20.00	280.00
505	12 C. VILLARROEL	8	3	0	8	0	0	8.50	21.00	178.50

- (1) LOCALITZACIO: VBURE LOCALITZACIO D'ILLES A PLANOL-GUIA.  
(2) DATAIO I US: EPOCA: EDIFICACIO RESIDENCIAL: 0<1800; 1800<1<1830; 1830<2<1860; 1860<3<1890; 1890<4<1920; 1920<5<1950; 1950<6<1990. 7: NO RESIDENCIALS TOTES LES EPOQUES.  
8: SOLARS O EDIF.EN CONSTRUCCIO. 9: NOUS ESPAIS LLIBRES. (VBURE ANNEX 1)  
(3) MODEL: M: MODEL EDIFICATORI BASIC. S: SUBMODEL. C: CASUISTICA ESPECIAL. (VBURE ANNEX 2)  
(4) DADRES QUANTITATIVES: (b) AMPLADA DEL COS EDIFICAT A TOTA ALÇADA. (c) PROFUNDITAT DEL COS EDIFICAT A TOTA ALÇADA.  
(s) SUPERFICIE CONSTRUIDA PLANTA TIPUS (b x c)



LLISTAT DE DADRES D'IDENTIFICACIO DE L'EDIFICACIO.  
AMBIT URBÀ: MOSTRA ESQUERRA BIXAMPLE (ILLES 501 A 510)

ILLA FINCA	(1) ADREÇA	(2)		(3)			(4)		
		EPOCA	ANY	M	S	C	(b)	(c)	(s)
505	13 C. VILLARROEL	10	3 0	8	0	0	8.50	21.00	178.50
505	14 C. VILLARROEL	12	6 0	0	0	0	0.00	0.00	0.00
505	15 C. VILLARROEL	14	6 0	0	0	0	0.00	0.00	0.00
505	16 C. FLORIDABLANCA	138	6 0	0	0	0	0.00	0.00	0.00
505	17 C. FLORIDABLANCA	140	3 0	8	0	0	8.25	20.50	169.12
505	18 C. FLORIDABLANCA	142	3 0	8	0	0	8.25	19.50	160.88
505	19 C. FLORIDABLANCA	144	6 0	0	0	0	0.00	0.00	0.00
505	20 C. FLORIDABLANCA	146	6 0	0	0	0	0.00	0.00	0.00
505	21 C. FLORIDABLANCA	146b150	6 0	0	0	0	0.00	0.00	0.00
505	22 C. FLORIDABLANCA	152	3 0	7	0	0	15.50	11.00	170.50
506	1 C. CASANOVA	19	3 0	7	0	3	16.50	21.00	346.50
506	2 C. CASANOVA	17	3 1875	8	0	0	12.00	17.00	204.00
506	3 C. CASANOVA	15	3 0	8	0	0	12.50	19.00	237.50
506	4 C. CASANOVA	13	3 0	7	0	0	12.50	11.00	137.50
506	5 C. CASANOVA	11	3 0	9	0	0	12.50	12.00	150.00
506	6 C. CASANOVA	9	3 0	2	0	0	11.50	22.50	258.75
506	7 C. CASANOVA	3-5-7	6 0	0	0	0	0.00	0.00	0.00
506	8 C. FLORIDABLANCA	135	7 0	0	0	0	0.00	0.00	0.00
506	9 C. FLORIDABLANCA	131-133	5 0	0	0	0	0.00	0.00	0.00
506	10 C. VILLARROEL	20	3 1878	1	0	0	5.75	17.50	100.62
506	11 C. VILLARROEL	22	3 1879	1	0	0	5.75	17.50	100.62
506	12 C. VILLARROEL	24	3 1879	1	0	0	5.75	17.50	100.62
506	13 C. VILLARROEL	26	3 0	8	0	0	9.00	19.50	175.50
506	14 C. VILLARROEL	28	3 0	2	0	0	12.50	21.50	268.75
506	15 C. VILLARROEL	28	3 0	1	0	0	6.50	21.50	139.75
506	16 C. VILLARROEL	30	3 0	1	0	0	5.75	19.50	112.12
506	17 C. VILLARROEL	32	3 0	1	0	0	5.75	19.50	112.12
506	18 C. VILLARROEL	34	3 0	1	0	0	5.75	19.50	112.12
506	19 C. SEPULVEDA	154	6 0	0	0	0	0.00	0.00	0.00
506	20 C. SEPULVEDA	156-158	7 0	0	0	0	0.00	0.00	0.00
506	21 C. SEPULVEDA	160	7 0	0	0	0	0.00	0.00	0.00
506	22 C. SEPULVEDA	162	4 1917	8	1	0	9.75	28.50	277.88
506	23 C. SEPULVEDA	164	6 0	0	0	0	0.00	0.00	0.00
506	24 C. SEPULVEDA	166	3 1883	2	0	0	11.75	29.00	340.75
507	1 C. SEPULVEDA	186	3 0	1	0	2	17.00	9.00	153.00
507	2 C. MUNTANER	3	3 0	8	0	0	9.00	14.50	130.50
507	3 C. MUNTANER	1	3 0	7	0	2	20.00	12.50	250.00
507	4 RDA. SANT ANTONI	51	3 0	8	0	0	12.50	19.00	237.50
507	5 RDA. SANT ANTONI	49	3 0	10	0	1	17.50	22.00	385.00
507	6 RDA. SANT ANTONI	47	4 0	5	1	0	6.50	23.50	152.75
507	7 RDA. SANT ANTONI	45	4 0	10	6	0	11.00	23.50	258.50
507	8 RDA. SANT ANTONI	43	4 0	8	0	1	9.00	23.50	211.50
507	9 RDA. SANT ANTONI	43	4 0	8	0	1	9.00	23.50	211.50
507	10 RDA. SANT ANTONI	41	5 0	0	0	0	0.00	0.00	0.00
507	11 RDA. SANT ANTONI	39	5 0	0	0	0	0.00	0.00	0.00

- (1) LOCALITZACIO: VEURE LOCALITZACIO D'ILLES A PLANOL-GUIA.  
(2) DATAIO I US: EPOCA: EDIFICACIO RESIDENCIAL: 0<1800; 1800<1<1830; 1830<2<1860; 1860<3<1890; 1890<4<1920; 1920<5<1950; 1950<6<1990. 7: NO RESIDENCIALS TOTES LES EPOQUES.  
8: SOLARS O EDIF. EN CONSTRUCCIO. 9: NOUS ESPAIS LLIURES. (VEURE ANNEX 1)  
(3) MODEL: M: MODEL EDIFICATORI BASIC. S: SUBMODEL. C: CASUISTICA ESPECIAL. (VEURE ANNEX 2)  
(4) DADRES QUANTITATIVES: (b) AMPLADA DEL COS EDIFICAT A TOTA ALÇADA. (c) PROFUNDITAT DEL COS EDIFICAT A TOTA ALÇADA.  
(e) SUPERFICIE CONSTRUÏDA PLANTA TIPUS (b x c)

LLISTAT DE DADRES D'IDENTIFICACIO DE L'EDIFICACIO.  
AMBIT URBÀ: MOSTRA ESQUERRA BIXAMPLE (ILLES 501 A 510)

ILLA FINCA	(1) ADREÇA	(2)		(3)			(4)		
		EPOCA	ANY	M	S	C	(b)	(c)	(s)
507	12 C. CASANOVA	2-4	7 0	0	0	0	0.00	0.00	0.00
507	13 C. CASANOVA	6-10	6 0	0	0	0	0.00	0.00	0.00
507	14 C. CASANOVA	12-16	6 0	0	0	0	0.00	0.00	0.00
507	15 C. CASANOVA	18	3 0	7	0	0	12.00	13.00	156.00
507	16 C. SEPULVEDA	170	3 0	7	0	3	17.50	17.50	306.25
507	17 C. SEPULVEDA	172	3 0	7	0	0	12.00	12.50	150.00
507	18 C. SEPULVEDA	174	4 0	8	0	0	8.50	19.50	163.75
507	19 C. SEPULVEDA	176	3 0	8	0	0	8.50	21.00	178.50
507	20 C. SEPULVEDA	178	3 0	9	0	0	14.00	19.50	273.00
507	21 C. SEPULVEDA	180	3 0	9	0	0	12.00	21.50	258.00
507	22 C. SEPULVEDA	182	3 0	9	0	0	11.50	19.50	224.25
507	23 C. SEPULVEDA	184	3 0	9	0	0	12.00	19.50	234.00
508	1 C. CASANOVA	33	4 1892	10	0	2	13.00	18.50	240.50
508	2 C. CASANOVA	31	3 0	10	0	0	12.00	23.00	276.00
508	3 C. CASANOVA	29	6 0	0	0	0	0.00	0.00	0.00
508	4 C. CASANOVA	25-27	6 0	0	0	0	0.00	0.00	0.00
508	5 C. CASANOVA	23	7 0	0	0	0	0.00	0.00	0.00
508	6 C. CASANOVA	21	3 0	8	0	3	18.00	19.50	351.00
508	7 C. SEPULVEDA	163	3 0	7	0	0	9.00	13.50	121.50
508	8 C. SEPULVEDA	161	3 0	8	0	0	9.00	12.50	112.50
508	9 C. SEPULVEDA	159	3 0	8	0	0	9.00	14.00	126.00
508	10 C. SEPULVEDA	157	4 0	8	0	0	9.00	17.00	153.00
508	11 C. SEPULVEDA	155	3 0	7	0	0	10.50	13.50	141.75
508	12 C. SEPULVEDA	153	6 0	0	0	0	0.00	0.00	0.00
508	13 C. SEPULVEDA	151	6 0	0	0	0	0.00	0.00	0.00
508	14 C. SEPULVEDA	149	6 0	0	0	0	0.00	0.00	0.00
508	15 C. VILLARROEL	40	6 0	0	0	0	0.00	0.00	0.00
508	16 C. VILLARROEL	42	4 0	10	0	0	11.75	28.00	329.00
508	17 C. VILLARROEL	44	4 0	1	0	0	5.75	27.50	158.12
508	18 C. VILLARROEL	46	4 0	8	0	0	8.75	26.50	231.88
508	19 C. VILLARROEL	48	3 0	8	0	0	8.75	16.50	144.38
508	20 C. VILLARROEL	50	3 0	8	0	0	8.75	16.50	144.38
508	21 C. VILLARROEL	52	6 0	0	0	0	0.00	0.00	0.00
508	22 AV. GRAN VIA CORTS CATALANES	546	3 0	10	5	0	12.00	28.00	336.00
508	23 AV. GRAN VIA CORTS CATALANES	548	3 0	10	6	0	10.25	28.00	287.00
508	24 AV. GRAN VIA CORTS CATALANES	550	1 0	10	6	0	10.25	28.00	287.00
508	25 AV. GRAN VIA CORTS CATALANES	552	3 0	8	0	0	11.25	28.00	315.00
508	26 AV. GRAN VIA CORTS CATALANES	554	4 0	5	1	0	7.75	28.00	217.00
508	27 AV. GRAN VIA CORTS CATALANES	556	4 0	5	1	0	7.75	28.00	217.00
508	28 AV. GRAN VIA CORTS CATALANES	558	4 0	5	1	0	8.00	28.00	224.00
508	29 AV. GRAN VIA CORTS CATALANES	560	4 0	10	0	2	13.00	18.50	240.50
509	1 C. MUNTANER	21	3 0	0	0	3	20.50	26.50	543.25
509	2 C. MUNTANER	19	3 0	5	0	0	5.75	21.00	120.75
509	3 C. MUNTANER	17	3 0	7	0	0	12.00	12.00	144.00
509	4 C. MUNTANER	15	3 0	5	1	0	5.75	28.00	161.00

- (1) LOCALITZACIO: VEURE LOCALITZACIO D'ILLES A PLANOL-GUIA.  
(2) DATAIO I US: EPOCA: EDIFICACIO RESIDENCIAL: 0<1800; 1800<1<1830; 1830<2<1860; 1860<3<1890; 1890<4<1920; 1920<5<1950; 1950<6<1990. 7: NO RESIDENCIALS TOTES LES EPOQUES.  
8: SOLARS O EDIF. EN CONSTRUCCIO. 9: NOUS ESPAIS LLIURES. (VEURE ANNEX 1)  
(3) MODEL: M: MODEL EDIFICATORI BASIC. S: SUBMODEL. C: CASUISTICA ESPECIAL. (VEURE ANNEX 2)  
(4) DADRES QUANTITATIVES: (b) AMPLADA DEL COS EDIFICAT A TOTA ALÇADA. (c) PROFUNDITAT DEL COS EDIFICAT A TOTA ALÇADA.  
(e) SUPERFICIE CONSTRUÏDA PLANTA TIPUS (b x c)

LLISTAT DE DADES D'IDENTIFICACIO DE L'EDIFICACIO.  
AMBIT URBA: MOSTRA ESQUERRA BIXAMPLR (ILLES 501 A 510)

ILLA FINCA	(1) ADREÇA	(2)		(3)			(4)		
		EPOCA	ANY	M	S	C	(b)	(c)	(s)
509	5 C. MUNTANER	13	4 1907	10	1	0	11.50	28.00	322.00
509	6 C. MUNTANER	11	3 1875	7	0	0	11.75	12.50	146.88
509	7 C. MUNTANER	9	3 1875	7	0	0	11.75	12.50	146.88
509	8 C. MUNTANER	7	3 0	0	0	2	33.00	19.00	627.00
509	9 C. SEPULVEDA	179	7 0	0	0	0	0.00	0.00	0.00
509	10 C. SEPULVEDA	177	4 0	8	1	0	9.50	27.00	256.50
509	11 C. SEPULVEDA	175	4 0	8	0	0	9.50	27.00	256.50
509	12 C. SEPULVEDA	173 b	3 0	0	0	0	9.50	23.50	223.25
509	13 C. SEPULVEDA	173	3 0	0	0	0	9.50	23.50	223.25
509	14 C. SEPULVEDA	171	3 0	8	0	0	11.50	20.00	230.00
509	15 C. SEPULVEDA	169	3 1877	8	0	0	9.25	18.00	166.50
509	16 C. SEPULVEDA	167	4 1900	8	0	0	9.25	18.00	166.50
509	17 C. CASANOVA	22	3 0	8	0	0	14.00	14.00	196.00
509	18 C. CASANOVA	24	5 0	0	0	0	0.00	0.00	0.00
509	19 C. CASANOVA	26	4 1895	10	6	1	11.75	27.00	317.25
509	20 C. CASANOVA	28	4 0	5	1	0	5.75	26.00	149.50
509	21 C. CASANOVA	30	4 0	10	0	0	11.50	27.50	316.25
509	22 C. CASANOVA	32	4 0	10	6	0	10.50	29.50	309.75
509	23 C. CASANOVA	34	6 0	0	0	0	0.00	0.00	0.00
509	24 C. CASANOVA	36	7 0	0	0	0	0.00	0.00	0.00
509	25 AV. GRAN VIA CORTS CATALANES	562	3 0	0	0	3	0.00	0.00	0.00
509	26 AV. GRAN VIA CORTS CATALANES	564	3 1890	10	0	0	13.00	25.50	331.50
509	27 AV. GRAN VIA CORTS CATALANES	566	3 1890	10	0	0	13.00	25.50	331.50
509	28 AV. GRAN VIA CORTS CATALANES	568	3 0	10	0	1	14.00	25.50	357.00
509	29 AV. GRAN VIA CORTS CATALANES	570	3 0	5	1	0	7.75	28.00	217.00
509	30 AV. GRAN VIA CORTS CATALANES	572	3 0	5	1	0	7.75	28.00	217.00
509	31 AV. GRAN VIA CORTS CATALANES	574	8 0	0	0	0	0.00	0.00	0.00
510	1 PÇA. UNIVERSITAT	1	7 0	0	0	0	0.00	0.00	0.00
510	2 PÇA. UNIVERSITAT	2	7 0	0	0	0	0.00	0.00	0.00
510	3 PÇA. UNIVERSITAT	3	6 0	0	0	0	0.00	0.00	0.00
510	4 PÇA. UNIVERSITAT	4	4 0	0	0	2	0.00	0.00	0.00
510	5 RDA. SANT ANTONI	61	3 0	10	0	1	15.00	20.50	307.50
510	6 RDA. SANT ANTONI	59	3 0	10	0	1	14.50	20.50	297.25
510	7 RDA. SANT ANTONI	57	3 0	10	6	0	15.50	20.50	317.75
510	8 RDA. SANT ANTONI	55	3 0	9	0	1	0.00	0.00	0.00
510	9 C. SEPULVEDA	187	3 0	16	0	0	20.00	26.50	530.00
510	10 C. SEPULVEDA	185	3 0	8	0	0	15.50	21.50	333.25
510	11 C. MUNTANER	2-4	6 0	0	0	0	0.00	0.00	0.00
510	12 C. MUNTANER	6	5 0	0	0	0	0.00	0.00	0.00
510	13 C. MUNTANER	8	4 0	10	0	0	11.00	18.00	198.00
510	14 C. MUNTANER	10	4 0	10	0	0	11.00	18.00	198.00
510	15 C. MUNTANER	12	4 0	5	1	0	8.00	18.00	144.00
510	16 C. MUNTANER	14-16	5 0	0	0	0	0.00	0.00	0.00
510	17 AV. GRAN VIA CORTS CATALANES	580	3 1874	10	5	0	13.00	24.50	318.50
510	18 AV. GRAN VIA CORTS CATALANES	582	4 0	10	1	0	14.00	28.00	392.00

- (1) LOCALITZACIO: VEURE LOCALITZACIO D'ILLES A PLANOL-GUIA.  
(2) DATAIO I US: EPOCA: EDIFICACIO RESIDENCIAL: 0<1800; 1800<1<1830; 1830<2<1860; 1860<3<1890; 1890<4<1920; 1920<5<1950; 1950<6<1990. 7: NO RESIDENCIALS TOTBS LES EPOQUES. 8: SOLARS O EDIF.EN CONSTRUCCIO. 9: NONS ESPAIS LLIURES. (VEURE ANNEX 1)  
(3) MODEL: M: MODEL EDIFICATORI BASIC. S: SUBMODEL. C: CASUISTICA ESPECIAL. (VEURE ANNEX 2)  
(4) DADES QUANTITATIVES: (b) AMPLADA DEL COS EDIFICAT A TOTA ALÇADA. (c) PROFUNDITAT DEL COS EDIFICAT A TOTA ALÇADA. (s) SUPERFICIE CONSTRUIDA PLANTA TIPUS (b x c)

LLISTAT DE DADES D'IDENTIFICACIO DE L'EDIFICACIO.  
AMBIT URBA: MOSTRA ESQUERRA BIXAMPLR (ILLES 501 A 510)

ILLA FINCA	(1) ADREÇA	(2)		(3)			(4)		
		EPOCA	ANY	M	S	C	(b)	(c)	(s)
510	19 AV. GRAN VIA CORTS CATALANES	584	4 0	14	0	0	16.25	28.00	455.00
510	20 AV. GRAN VIA CORTS CATALANES	586	3 0	14	0	0	15.00	29.50	442.50
510	21 AV. GRAN VIA CORTS CATALANES	588	5 0	8	0	0	12.00	13.50	162.00

- (1) LOCALITZACIO: VEURE LOCALITZACIO D'ILLES A PLANOL-GUIA.  
(2) DATAIO I US: EPOCA: EDIFICACIO RESIDENCIAL: 0<1800; 1800<1<1830; 1830<2<1860; 1860<3<1890; 1890<4<1920; 1920<5<1950; 1950<6<1990. 7: NO RESIDENCIALS TOTBS LES EPOQUES. 8: SOLARS O EDIF.EN CONSTRUCCIO. 9: NONS ESPAIS LLIURES. (VEURE ANNEX 1)  
(3) MODEL: M: MODEL EDIFICATORI BASIC. S: SUBMODEL. C: CASUISTICA ESPECIAL. (VEURE ANNEX 2)  
(4) DADES QUANTITATIVES: (b) AMPLADA DEL COS EDIFICAT A TOTA ALÇADA. (c) PROFUNDITAT DEL COS EDIFICAT A TOTA ALÇADA. (s) SUPERFICIE CONSTRUIDA PLANTA TIPUS (b x c)



## ESTUDI ESTADÍSTIC 2.

### ANNEX 4.

VERIFICACIÓ DELS NIVELLS DE FIABILITAT DE LA DATAció DE L'EDIFICACIó PEL MètODE DE LA FAçANA A PARTIR DE LES DADES D'ARXIU.

A. Objectius.

B. Fonts de Dades d'Arxiu.

C. Metodologia.

D. Relació de llistats de comparació entre les dades de camp i les dades d'arxiu.

Llistat 1. Expedients d'obra de 213 edificis de la Ciutat Romana i Medieval.

Llistat 2. Expedients d'obra de 188 edificis del Raval.

Llistat 3. Expedients d'obra de 314 edificis del Raval.

Llistat 4. Expedients d'obra de 204 edificis de la Mostra de la Dreta de l'Eixample.

Llistat 5. Expedients d'obra de 118 edificis de la Mostra de l'Esquerra de l'Eixample.

E. Quadres resum de comparació de dades i conclusions.

## A. OBJECTIUS.

*La finalitat bàsica dels treballs de recerca recollits en aquest Annex 4 del E.E.2 és la VERIFICACIO DEL GRAU DE FIABILITAT DE LES DADES DE DATACIO PER EPOQUES DE LES CASES DEL S.XIX i en conseqüència de la validesa del mètode de datació aproximada emprat, la justificació i metodologia del qual han quedat reflectits en l'Annex 1 d'aquest E.E.2.*

La datació cronològica de l'edificació residencial antiga constitueix un dels instruments cabdals de la Metodologia de la Recerca a l'hora d'establir les fases de l'EVOLUCIO DE LA CASA DEL XIX.

Es remarcable igualment el seu paper com a pilar de suport de la classificació de l'edificació construïda tal i com queda reflectit en el capítol D. Objectius i línies d'explotació estadística de l'E.E.2.

Tanmateix la ratificació del Mètode de Datació per Epokes de Construcció mitjançant l'anàlisi de l'evolució material, formal i estilística de les façanes constitueix en sí mateix un objectiu en el marc general de la Recerca, per quant confirmaria la segona hipòtesi de treball (Veure B. Objectius i hipòtesis de treball) en referència al suposat valor instrumental d'aquest mètode d'anàlisi per la identificació i classificació cronològica de les cases residencials antigues que permaneixen en els teixits urbans d'estudi.

*En el present annex s'inclou una sèrie d'estudis comparatius entre les dades obtingudes pel mètode de datació aproximada emprat per a tota l'edificació i les dades d'Arxiu disponibles d'un segment significatiu (sobretot de cases del XIX) situades en els quatre àmbits urbans estudiats.*

Inicialment el disseny del propi mètode de camp implicà un primer treball de consultes d'Arxiu que a la vegada que fornía de dades concretes sobre determinades edificacions, permeté constatar les possibilitats limitades de les fonts d'Arxiu com a sistema universal de datació de l'edificació antiga.

Cal assenyalar que en la fase inicial d'aquesta recerca (1987-88) mancaven estudis coneguts o accessibles pel doctorant que haguessin realitzat buidatges sistemàtics de la informació continguda en els Expedients de Nova Construcció o Reforma dipositats en l'Arxiu Administratiu Municipal de Barcelona.

Per altra banda, tot i que s'intuïa que la datació, si més no aproximada de l'edificació antiga havia d'ésser una eina eficaçíssima pel desenvolupament dels objectius de la Tesi, apareixia aleshores com a desproporcionada i inassolible, l'enorme tasca de buidatge dels esmentats Arxius, tenint en compte el seu nombre potencial (milers) i la poca accessibilitat operativa aleshores de l'Arxiu Administratiu Municipal.

La desproporció entre l'objectiu d'assolir una datació aproximada però fiable de tota l'edificació, i l'esmentada recerca d'Arxiu, que en qualsevol cas no podia assegurar, ni de bon tros, la cobertura de tot el col·lectiu edificat, portà a l'establiment d'un Mètode alternatiu de datació de l'edificació a partir de la informació proporcionada pels propis edificis, i en especial per la lectura de l'evolució cronològica de la façana, a través de la seva anàlisi material, formal i estilística.



L'aplicació d'aquest mètode de datació, juntament amb l'assoliment d'altres dades bàsiques d'identificació de cada edificació ha permès la confecció dels llistats de les finques compreses en cadascun dels àmbits d'estudi, reunides en l'Annex 3 d'aquest E.E.2.

La verificació de les dades de datació aproximada, o "datació de camp" quedà postposada fins a 1991, i fou llavors quan aparegueren en l'òrbita de la TESI, estudis i treballs de recerca d'arxiu, fins aleshores inèdits o si més no desconeguts pel doctorant, que havien desenvolupat, amb d'altres finalitats investigatives, buidatges d'algunes de les dades dels Expedients de l'A.A.M. de l'edificació de determinats àmbits urbans i/o de determinats períodes històrics del desenvolupament immobiliari de la ciutat del XIX.

La disponibilitat d'aquests treballs ha permès assolir un alt nivell de verificació de les dades de camp, i la seva incorporació com a fonts de suport de la Recerca sobre la casa del XIX ha constituït un dels elements més enriquidors del propi Mètode i garantia de la seva validesa.

## B. FONTS DE DADES D'ARXIU.

Els treballs de recerca esmentats recollits també en la relació ESTUDIS BASICS SOBRE L'EDIFICACIO EXISTENT, que figura en l'apartat de títol genèric BIBLIOGRAFIA i FONTS DE DADES, (Veure Annex 5 E.E.2) són:

1. *INVENTARI DE LLICENCIES D'OBRES PARTICULARS A BARCELONA, DINS EL PERIODE COMPRES ENTRE 1858-60 A 1890 PER XAVIER TAFUNELL i dipositat en el propi Arxiu Administratiu Municipal.*

Aquest investigador realitzà el buidatge selectiu d'una sèrie de dades significatives de l'edificació que inclouen:

- Adressa i número de carrer (aquest darrer no coincident a vegades amb l'actual, sobretot en l'àmbit territorial de l'Eixample Central).
- Any de l'Expedient Administratiu.
- Nombre de plantes sobre rasant; existència o no de soterrani; nombre d'habitatges a construir segons l'expedient.
- Autor del projecte, fos mestre d'obres o arquitecte.

L'esmentat inventari inclou més de cinc-cents expedients de llicències d'obres d'edificis situats en els quatre àmbits territorials d'aquesta Recerca i aporta una font elaborada i fiable, amb dades molt útils i significatives que han facilitat la verificació de la informació de camp i gabinet continguda en els llistats de l'Annex 3 d'aquest Estudi Estadístic 2.

Entre les dades incloses més significatives cal destacar:

L'any de l'Expedient Administratiu que estableix el moment de presentació i sol·licitut de la llicència d'obres, que habitualment, però no sempre (com es comprova sovint en edificis datats explícitament en la seva façana) coincideix amb l'any d'inici o de construcció de l'edificació.

Nombre de plantes sobre rasant i nombre d'habitatges, que constitueixen una informació secundària de comprovació molt significativa i útil, doncs permet saber si es tracta d'una remunta (1 planta i 1 o 2 habitatges) que suposa per tant, la preexistència d'un edifici que es vol ampliar en alçada, o si es tracta de la construcció de vell-nou d'un edifici (4-5 plantes i 4-5, 8-10, etc. habitatges) dades aquestes perfectament contrastables amb les de camp, o les dades de gabinet referides al model tipològic de referència que implica un nombre fixe d'habitatges per planta.

La coincidència de totes les dades creuades ratifica la datació aproximada de camp, mentre que la contradicció entre algunes d'elles portarà a una nova verificació de camp que ratifiqui o esmeni la datació inicial, en funció dels criteris preestablerts.



Pel que fa a la dada sobre l'adreça i el número del carrer, cal assenyalar que l'inventari recull l'adreça i número de l'Expedient, per la qual cosa sovint aquest no coincideix, sobretot en edificis situats a l'Eixample amb el número de l'adreça actual.

Aquesta contradicció s'ha resolt amb l'ajuda del Plànol de la Urbanització de Barcelona de Pere Garcia Fària (1891) que conté la numeració inicialment otorgada a cada front d'illa de l'Eixample, que coincideix amb la dels expedients de l'A.A.M., la seva confrontació amb el plànol topogràfic i parcel·lari 1:500 illa per illa, i la verificació in situ si s'escau, ha permès la transposició del número antic amb l'actual. Complementàriament, les dades dels Expedients pel que fa al nombre de plantes, l'existència o no de soterrani i el nombre d'habitatges (que permet saber el nombre habitatges/planta) facilita la verificació dels casos de numeració dubtosa o contradictòria entre ambdues fonts cartogràfiques.

L'Inventari de Llicències d'Obres particulars realitzat per en Xavier Tafunell, en abastar les llicències sol·licitades a Barcelona entre 1858 i 1890, inclou òbviament edificis situats tant en l'àmbit territorial de la Ciutat Romana i Medieval com en els àmbits del Raval i de l'Esquerra i Dreta de l'Eixample. En aquests darrers s'han llistat únicament aquells relatius a les illes que constitueixen la Mostra de l'Eixample d'aquesta Recerca.

Les dades de l'esmentat Inventari s'han classificat per àmbits territorials i queden relacionats en els llistats 1 (C. Romana i Medieval) 2 (Raval) 4 (Mostra Dreta Eixample) i 5 (Mostra Esquerra Eixample).

2. *ESTUDI SOBRE LES CASES DEL RAVAL, REALITZAT PER TERESA NAVAS I ALTRES PEL MUSEU D'HISTORIA DE LA CIUTAT./Recerca d'Arxiu de dades i informació diversa (plantes, façanes, etc.) dels Expedients d'Obra de més de 300 edificis construïts (o reformats) durant el S.XIX dins l'àmbit territorial del Raval.*

Es tracta d'un excel·lent i rigurós treball de recerca encaminat al coneixement dels trets més característics de l'edificació residencial, predominantment de caràcter obrer que es produeix al barri del Raval durant el S.XIX.

La metodologia de treball emprada en aquest estudi busca una confrontació entre la informació d'arxiu i l'anàlisi de la realitat de la pròpia edificació existent, coincidint en essència amb el mètode seguit en aquesta recerca, en la creença que tot i el valor innegable que tenen les fonts d'Arxiu en un treball d'investigació que cerqui el recolzament en dades fiables, cal atribuir la mateixa validesa com a font de dades a la pròpia edificació existent. Sobretot si com és el cas del patrimoni edificat que ens ocupa, aquest manté en la majoria dels casos unes característiques tipològiques, arquitectòniques i constructives pràcticament inalterades des del seu origen.

Cal valorar especialment, de l'esmentat treball, la seva aportació de dades sobre un nombre significatiu (tot i ésser minoritari) d'edificis construïts en l'Epoca 1 (1800 i 1830) i fins i tot d'alguns edificis construïts o reformats els darrers desenes del S.XVIII, per l'escassetat de la

informació d'Arxiu d'aquest període, i per les dificultats operatives que planteja la seva recerca a l'Arxiu d'Obreria.

L'estudi sobre les cases del Raval del Museu d'Història disposa d'un fons d'informació rigorós, documentat i informatitzat, que pot constituir per sí mateix la base d'altres estudis diversos pel coneixement del nostre passat urbà.

3. *FITXES D'EXPEDIENTS D'OBRES DE NOVA PLANTA, REFORMA O MODIFICACIO de l'Arxiu Administratiu Municipal.*

Complementàriament a les dades manllevades als esmentats estudis, la recerca d'Arxiu s'ha complementat amb un repàs selectiu de les fitxes d'Expedients d'obra d'acord amb les fonts de l'A.A.M.

L'arxiu de fitxes s'ha resseguit a partir de seleccionar carrers significatius en la història urbana de la ciutat (obertures de nous carrers com el c/Princesa o Junta de comerç) o d'altres que acumulen un percentatge significatiu d'edificis dels XIX i que no apareixen en els llistats dels estudis 1 i 2 esmentats.

Aquest buidat de dades, que fonamentalment han aportat l'any de l'expedient, el tipus d'obra (només s'han inventariat els relatius a la construcció de nova planta de tipus residencial) i l'autor del projecte, ha permès completar els llistats núm. 1 (Ciutat Romana i Medieval) i núm. 2 (Raval).

4. *RECERCA DELS EXPEDIENTS D'OBRA DELS EDIFICIS DE L'EIXAMPLE CENTRAL A L'ARXIU ADMINISTRATIU MUNICIPAL REALITZADA PER JOAN CASADEVALL I ALTRES EN EL CONTEXT DE LA RECERCA: ELS COLORS DE BARCELONA.*

Aquest estudi centrat en l'anàlisi de les característiques arquitectòniques de les façanes i la recerca dels colors emprats en la construcció original, ha endagat un procés de recerca d'informació d'Arxiu, tant pel coneixement de l'any de construcció i autor, com per la possibilitat d'assolir informació gràfica de façanes i plantes del projecte original.

La comparació de les dades de camp elaborades per aquest E.E.2, amb les dades disponibles de l'Estudi "Els Colors de Barcelona" i amb les dades del llistat de llicències d'obres a Barcelona entre 1860 i 1890-95 d'en Xavier Tafunell ha permès la verificació d'una part majoritària dels edificis de la Mostra de l'Eixample, de les 25 illes escollides, dades que queden recollides en els llistats 4 i 5.



### C. METODOLOGIA.

La comparació de dades de camp amb les dades d'Arxiu s'ha realitzat a partir de la confecció d'uns llistats, que agrupen l'edificació per àmbits territorials (ciutat Romana i Medieval, Raval, Dreta Eixample i Esquerra Eixample) i en funció de les fonts o estudis de suport emprats.

Els cinc llistats confeccionats presenten tres possibilitats com a resultat de la comparació de les dades de datació.

- 1) Les dades d'Arxiu confirmen la datació de camp. (Coincidència).
- 2) Edifici construït en una fase de transició entre èpoques (períodes de transició: 1830-35, 1860-65, 1890-95 i 1920-25).
- 3) Contradicció entre les dades d'Arxiu i la datació de camp.

En cas de contradicció (3) es justifica per cada edifici la raó per la qual s'ha considerat que preval la datació de camp [(a) Permanència d'edifici més antic, (b) s'ha adoptat la data d'una Reforma posterior radical o (c) coherència formal de la façana amb les de l'època adoptada en la datació de camp].

En els casos en què la segona comprovació de camp posa de relleu un error en la datació aproximada (E) es justifiquen els aspectes diferencials que han induït a l'error o que han aportat criteris nous per a la datació.

Cada llistat inclou un resum del nombre d'edificis comprovats i d'altres dades d'interès, en especial les referides al percentatge de Coincidència o Error entre les datacions de camp i la d'Arxiu.

D. RELACIO DE LLISTATS DE COMPARACIO ENTRE LES DADES DE CAMP I LES DADES D'ARXIU.

LLISTAT 1. CIUTAT ROMANA I MEDIEVAL (ILLESGRUP 2): RESUM DE DADES.

- Expedients d'obra de 213 edificis construïts o reformats entre 1840 i 1890-95 dins l'àmbit de la Ciutat Romana i Medieval.

Font primària: Arxiu Administratiu Municipal. Dades extretes de les fitxes dels Expedients (Pere Giol) o dels llistats de buidat de dades dels Expedients (Xavier Tafunell).

(0) Edificis inclosos en la mostra-llistat 1	213 edificis
(1) Edificis inclosos amb datació de camp 0 (<1800)	24 edificis
(2) Edificis inclosos amb datació S.XIX (1/2/3/4)	189 edificis
(3) Edificis on preval la datació de camp	198 edificis
(4) Edificis amb error de datació de camp	15 edificis
(5) Edificis del XIX on preval la datació de camp	74 edificis
(6) Edificis del XIX amb error de datació de camp	15 edificis
(7) Total edificis del XIX en l'àmbit de la C.R. i M.	6 edificis
- Percentatge de la MOSTRA/TOTAL EDIF.XIX AMBIT (2)/(7)	189/1426 => 13,25%
- <u>Relació ERRORS/MOSTRA EDIFICIS XIX (6)/(2)</u>	<u>15/189 =&gt; 7,9% ERRORS</u>
- <u>Relació ENCERTS/MOSTRA EDIFICIS XIX (5)/(2)</u>	<u>174/189 =&gt; 92,1% ENCERTS</u>
(8) Edificis on preval la datació de camp per permanència d'edificació anterior (a) és per tant una reforma sobre una construcció més antiga	35 edificis
(9) Edificis datats en funció d'una Reforma Radical (b)	3 edificis
(10) Edificis fora de data però on preval la data de camp per coherència arquitectònica de la façana amb l'època de datació (c)	16 edificis
- Percentatge d'expedients de Reforma (a) o (b) detectats en relació al total Mostra (8)+(9)/(0)	38/213 => <u>17,8% edificis amb expedients de REFORMA</u> o (ampliació)



ANNEX 4. COMPARACIO DADES DE CAMP-DADES D'ARXIU  
LLISTAT 1. NOSTRA CIUTAT ROMANA I MEDIEVAL

PLANO	(1)		(2)	NUM.	(3)	(4)	(5)	AUTOR	(6)		(7)			(11)			
	IL·LA	EDIF.							ADREÇA	NUM.	NUM.	ANT	PTA.	HAB.	EPOCA	ANT	(8)
S-2	332	7	C. ARRAIADORS	11		1878	5	A. MAS	2	1862			Y (R)	NO	(a)		Reforma posterior.
O-3	310	7	C. ALLADA	14		1865	4	J. PUIG	2			Y					
R-4	243	4	C. AMPLR	20		1882	1	J. AMAT	2				Y (R)	SI	(a)		
R-4	245	5	C. AMPLR	24		1890	6	J. AMAT	3			Y					
S-3	247	13	C. AMPLR	50		1863	5	P. UBACH	2				Y				
P-1	356	4	C. ANTIC DE SANT JOAN	20		1889	6	P. VERGES	3								
M-2	267	2	C. ARC DE SANT SILVESTRE	3		1873	6	JOSEP SIMO	3			Y					
I-4	262	7	C. ARGENTER	9		1875	6	J. PONT	3	1875		Y					
I-4	262	5	C. ARGENTER	13		1866	5	OLGUER VILACELIU	2				Y				
M-5	328	14	C. ARGENTERIA	21		1866	5	M. BLADOT	0				Y (R)	SI	(a)		
S-2	335	9	C. ARGENTERIA	67		1883	6	A. PERICH	0				Y (R)	SI	(a)		
S-2	332	5	C. ARGENTERIA	70		1879	6	S. VINALS	3			Y					
M-4	307	10	C. ASSAONADORS	14		1885	6	M. ARAU	3			Y					
O-3	307	12	C. ASSAONADORS	18		1885	4	MARCIS ARAU	3			Y					
O-3	305	12	C. ASSAONADORS	25		1871	6	A. TRERI	0				Y (R)	SI	(a)		
M-5	194	8	C. AVINYO	12		1854		JOSEP FONTSERR	2			Y					
M-5	194	9	C. AVINYO	14		1861		P. UBACH	2	1863			Y				
R-2	208	3	C. AVINYO	34		1872		J. O. NESTRES	1				Y (R)	SI	(a)		
S-1'	214	17	C. BAIADA VILADREOLS	1		1871	6	RAMON PORTUSACH	2				Y	SI		R	Reixeria mixta f. forjat i fonsa.
S-1'	230	5	C. BAIADA VILADREOLS	2		1863	5	PELIP UBACH	2				Y				
S-1'	230	6	C. BAIADA VILADREOLS	2 bis		1863	5	PELIP UBACH	2				Y				
M-3	163	5	C. BANYS MOUS	11		1877	5	B. SALA	4				Y	SI	(b)		Tot ferro (substitució R-4?)
M-1	164	20	C. BANYS MOUS	16		1867	5	G. GRANELL	4				Y	SI		R	Reixeria època 3.
J-6	281	17	C. BASSES DE SANT PERE	6		1893	3	A. SERRA	0				Y (R)	SI	(a)		
J-6	279	10	C. BASSES DE SANT PERE	20		1886	3	J. CASADO	3	Y							
J-6	279	10	C. BASSES DE SANT PERE	20		1887	1	J. AMAT	3			Y					
J-6	279	11	C. BASSES DE SANT PERE	22		1886	6	J. COMERMA	3			Y					
M-6	201	5	C. BELLAPILA	5		1879	1	I. BEVENTOS	0				Y (R)	SI	(a)		
R-2	131	4	C. BERTRELLIANS	9		1866	5	P. MARTORELL	2				Y				
M-4	170	2	C. BISBE	2		1872	6	J. NESTRE	3	1873		Y					
M-3	177	2	C. BOQUERIA	10		1861	4	J. M. BLADO	2				Y				
M-3	160	0	C. BOQUERIA	15		1865	5	ANTONI VALLS	4				Y	SI	(b)		
M-3	160	9	C. BOQUERIA	17		1865	5	ANTONI ROVIRA	3			Y					
M-1	172	3	C. BOQUERIA	28		1865	5	P. UBACH	1				Y (R)	SI	(a)		Transició èpoques 0 a 1.
R-6	143	8	C. BOTERS	7		1864	5	ANTONI VALLS	0				Y (R)	SI	(a)		
I-4	262	21	C. BOU DE SANT PERE	12		1865	5	FRANCESC BATLLE	2				Y				
R-4	132	6	C. CAMUDA	41		1870	5	E. SORIANO	3			Y					
S-2	374	2	C. CAPUTRES	4		1866	5	JOSEP SIMO	3			Y					
M-4	291	4	C. CARDERS	1		1864	5	FRANCESC BATLLE	2				Y	SI			
M-4	306	15	C. CARDERS	10		1864	6	FRANCESC BATLLE	0				Y (R)	SI	(a)		
M-4	306	1	C. CARDERS	14		1884	5	J. TRATS	0				Y (R)	SI	(a)		
O-1	311	1	C. CARDERS	42		1860	5	J. CALZADA	2			Y					
O-3	309	16	C. CRECS DE SANT CUGAT	3		1871	6	JOSEP HARTON	3			Y					
M-6	197	3	C. CREVANTRES (C. GEGANTS, 4)	3		1885	6	B. SALA	3			Y					
O-5	339	7	C. CIRREA	3		1871	6	JOAN CABALLE	0				Y (R)	SI	(a)		
M-6'	212	6	C. CIUTAT	11		1871	5	A. ROBERT	3			Y					

LLIBREDA DE DADRES DEL LLISTAT.

- (1) Localització cartogràfica.
- (2) Adreça de les fitxes d'Arxiu o del llistat de la recerca de Xavier Tafunell.
- (3) Número de carrer actual. (4) i (5) Plantes i habitatges sobre rasant a construir.
- (6) Datació de camp pel mètode de façana (veure Annex 1).
- (7) Comparació entre dades d'Arxiu i de camp.
- (8) Coincidència. (9) Transició entre èpoques. (10) Contradicció.

- (11) Verificació dels casos contradictoris de (10).
- (12) Ha calgut una segona comprovació de camp? (SI o NO).
- (13) Preval la datació de camp per: (a) Permanència d'edifici més antic.  
(b) S'ha adoptat la data d'una reforma posterior radical.  
(c) Coherència formal de la façana amb (6). (R) Reforma o remunta parcial.
- (14) La comprovació posa en evidència un error en la datació de camp (8).







ANNEX 4. COMPARACIÓ D'ADES DE CAMP-D'ADES D'ARXIU  
LLISTAT 1. MOSTRA CIUTAT ROMANA I MEDIEVAL

PLANOL	(1)		(2)	NUM.	(3)	(4)	(5)	AUTOR	(6)	(7)			(11)				
	IL·LA	EDIF.								ADREÇA	ANY	PTA.	HAB.	EPOCA	ANY	(8)	(9)
B-3	221	4	C. MOU DE SANT FRANCESC	24		1886	1	L.RANDRO ALBAREDA	1								
M-2'	155	9	C. PALLA	37		1886	5	JAUME VIZCARRI	1								
M-1	157	1	C. PALLA (C. BANYS)	6		1861	5	J. BUIXARRO	1								
M-1	157	2	C. PALLA (C. BANYS)	6		1861	5	J. BUIXARRO	1								
S-1'	213	1	C. PALMA DE SANT JUST/LLADO, 8	9		1865	5	ANTONI VALLS	1								
M-4	170	5	C. PARADIS	5		1875	5	JOAN CABALLER	2								
H-5	153	23	C. PERITRYKOL	10		1883	6	F. BROSSA	1	1883							ST (c) Façana i reixeria època 2.
H-5	139	14	C. PORTAPERRISSA	5		1862	5	F. URACH	2								
H-5	141	16	C. PORTAPERRISSA	13		1866	5	MARCIS MURT	2								
H-5	141	17	C. PORTAPERRISSA	13 bis		1880	6	A. MAS	1	1880							
H-5	153	4	C. PORTAPERRISSA	18		1870	7	FRANCESC BATLLE	1								
H-5	141	18	C. PORTAPERRISSA (C. ROT)	11		1867	5	MARCIS MURT	1								
M-4	307	2	C. PRINCESA	31		1882	6	JOSEP DEU	2								ST R Reixeria fonsa i façana època 3.
O-3	348	4	C. PRINCESA	52		1882	5	R. SALA	1								
M-3	324	6	C. PRINCESA	6		1861		P. MARTORELL	2								
M-3	302	7	C. PRINCESA	7		1854		JAUME JAMBRO	2								
M-4	319	1	C. PRINCESA	12		1853		F. VILA	2								
M-4	304	3	C. PRINCESA	21		1860		J. M. BLADO	2								
M-4	321	10	C. PRINCESA	22		1852		OLEGURE VILAGELIU	2								
M-4	321	12	C. PRINCESA	26		1855		J. RAPOLS	2								
M-4	321	14	C. PRINCESA	30		1860		J. CASADEMUNT	2								
O-3	322	1	C. PRINCESA	40		1854		F. RIBAS SOLA	2								
O-3	316	3	C. PRINCESA	43		1856		J. CASADEMUNT	2								
O-3	316	1	C. PRINCESA	47		1857		MARCIS MURT	2								
O-4	348	1	C. PRINCESA	58		1883		J. SERRA	1								
J-4	258	5	C. REC COMTAL	5		1886	2	JOSEP DEU	3								
J-4	258	2	C. REC COMTAL	9		1819	1	A. MAS	0								ST (a)
R-2	231	11	C. BERGONR	25		1879	6	G. GRANBELL	3								
T-1	362	11	C. BERRA PALAU	5		1862	5	F. URACH	0								ST (a)
M-1	152	19	C. BOCA	6		1870	2	M. RIUS	1								ST (a)
M-6	313	1	C. BOSIC	3		1893	6	S. VINALS	1								
M-4	165	1	C. SANT DOMENEC DEL CALL	15		1886	7	A. MAS	2								
I-4	253	21	C. SANT PERE MES ALT	31		1888	5	R. PORCEL	1								
I-4	263	20	C. SANT PERE MES ALT	48		1877	5	JOSEP PONSERRA	1								
J-3	253	12	C. SANT PERE MES ALT	49		1867	5	MARCIS MURT	1	1867							
J-3	253	11	C. SANT PERE MES ALT	55		1869	6	MARCIS MURT	2								
J-3	264	27	C. SANT PERE MES ALT	64		1867	5	AANTONI BOYIRA	2								ST R Reixeria singular i especeiment façana.
J-3	265	12	C. SANT PERE MES ALT	72		1888	6	R. MERCADER	1								ST (c) Façana característica època 2.
J-2	265	15	C. SANT PERE MES ALT	76		1871	2	JOSEP MARTINON	1								
J-3	265	16	C. SANT PERE MES ALT	78		1871	6	FRANCESC VILA	2								ST (a)
I-6	266	6	C. SANT PERE MES BAIX	19		1887	6	J. CONERNA	1								ST R Reixeria mixta f. foriat i fonsa.
I-5	266	5	C. SANT PERE MES BAIX	21		1882	6	R. SALA	2								
I-6	273	28	C. SANT PERE MES BAIX	36		1878	1		0								ST (a)
I-6	269	7	C. SANT PERE MES BAIX	45		1889	1	JOSEP DEU	0								ST (a)
I-6	268	6	C. SANT PERE MES BAIX	47		1882	6	D. BALLET	1								
J-5	269	10	C. SANT PERE MES BAIX	67		1867	4	FRANCESC BATLLE	2								

## LLLEGENDA DE D'ADES DEL LLISTAT.

- (1) Localització cartogràfica.  
(2) Adreça de les fitxes d'Arxiu o del llistat de la recerca de Xavier Tafunell.  
(3) Número de carrer actual. (4) i (5) Plantes i habitatges sobre resnat a construir.  
(6) Datació de camp pel mètode de façana (veure Annex 1).  
(7) Comparació entre dades d'Arxiu i de camp.  
(8) Coincidència. (9) Transició entre èpoques. (10) Contradicció.

- (11) Verificació dels casos contradictoris de (10).  
(12) Ha calgut una segona comprovació de camp? [SI o NO].  
(13) Preval la datació de camp per: (a) Permanència d'edifici més antic.  
(b) S'ha adoptat la data d'una reforma posterior radical.  
(c) Coherència formal de la façana amb (6). (R) Reforma o remunta parcial.  
(14) La comprovació posa en evidència un error en la datació de camp [R].





LLISTAT 2. RAVAL (ILLESGRUP 1): RESUM DE DADES.

- Expedients d'obra de 188 edificis construïts o reformats entre 1840 i 1890-95 dins l'àmbit del Barri del Raval.

Font primària: Arxiu Administratiu Municipal. Dades extretes de les fitxes dels Expedients (Pere Giol) o dels llistats de buidat de dades dels Expedients (Xavier Tafunell).

(0) Edificis inclosos en la mostra-llistat 2	188 edificis
(1) Edificis inclosos amb datació de camp 0 (<1800)	9 edificis
(2) Edificis inclosos amb datació S.XIX (1/2/3/4)	179 edificis
(3) Edificis on preval la datació de camp	176 edificis
(4) Edificis amb error de datació de camp	12 edificis
(5) Edificis del XIX on preval la datació de camp	167 edificis
(6) Edificis del XIX amb error en la datació de camp	12 edificis
(7) Total edificis del XIX en l'àmbit del Raval	1565 edificis

- Percentatge de la MOSTRA/TOTAL EDIF.XIX (2)/(7)  $179/1565 \Rightarrow 11,4\%$

- Relació ERRORS/MOSTRA EDIFICIS XIX (6)/(2)  $12/179 \Rightarrow 6,7\%$  ERRORS
- Relació ENCERTS/MOSTRA EDIFICIS XIX (5)/(2)  $167/179 \Rightarrow 93,3\%$  ENCERTS

(8) Edificis on preval la Datació de Camp per permanència d'edificació anterior (a). Es tracta d'una reforma sobre edificació més antiga	39 edificis
(9) Edificis datats en funció d'una Reforma Radical (b)	1 edificis
(10) Edificis fora de data però on preval la data de camp per coherència arquitectònica de la façana amb l'època de datació (c)	12 edificis

- Percentatge d'expedients de Reforma (a) o (b) detectats en relació al total Mostra (8)+(9)/(0)  $40/188 \Rightarrow 21,3\%$  edificis amb expedients de REFORMA o (ampliació)



ANNEX 4. COMPARACIO DADES DE CAMP-DADES D'ARXIU  
LLISTAT 2. MOSTRA RAVAL (LLISTAT A.A.M.)

PLANOL	(1) IL·LA	RDIF.	(2) ADREÇA	NUM.	(3) NUM.	ANY	(4) PTA.	(5) HAB.	AUTOR	(6) EPOCA	ANY	(7)			(11)				
												(8)	(9)	(10)	(12)	(13)	(14)	JUSTIFICACIO DE (13) O (14)	
K-5	1	10	C. ABAT SAPONT	11		1878	6	10	A. SERRA										
Q-2	112	15	C. ARC DEL TEATRE	4		1870	1	2	R. PONTANET										
L-5	106	12	C. BARBERA	7		1875	6	5	J. BROSSA										
L-5	100	33	C. BARBERA	14		1885	6	5	J. ARTIGAS										
L-5	100	34	C. BARBERA	16		1884	6	10	J. ARTIGAS										
L-5	100	35	C. BARBERA	16 bis		1886	6	10	J. ARTIGAS										
P-5	50	21	C. BOTELLA	7		1890	6	10	P. BAIBERAS										
P-3	49	14	C. BOTELLA	8		1870	6	10	JOSEP FONTSERRA										
K-2	76	40	C. CADENA	5		1860	5	9	MARCIS NUET										
K-2	76	40	C. CADENA	5		1885	6	10	J. TORRES										
K-2	74	9	C. CADENA	6		1878	6	10	JAUME VISCARRI										
K-2	74	10	C. CADENA	6 bis		1879	6	12	JAUME VISCARRI										
G-6	60	5	C. CARME	19		1863	5	4	JOAN VALLS										
G-6	38	8	C. CARME	24		1861	5	7	ANTONI JAMBRO										
G-6	59	5	C. CARME	31		1861	1	2	F. UBACH										
G-6	59	4	C. CARME	33		1866	5	4	ANTONI BOVINA										
G-6	59	2	C. CARME	37		1868	6	6	CARLES GAURAN										
G-4	38	15	C. CARME	40		1890	6	10	N. COMAS										
G-6	58	2	C. CARME	41		1872	1	2	JOSEP FONTSERRA										
G-3	57	2	C. CARME	55		1878	1	2	A. MAS										
G-3	57	1	C. CARME	57		1865	1	1	F. UBACH										
L-1	85	11	C. CARME	61		1888	6	5	J. BROSSA										
G-3	32	21	C. CARME	68		1863	2	2	J. BUTIARRO										
P-4	52	11	C. CARME	77		1888	2	4	JOAQUIN SITJAS										
G-5	56	14	C. CARME	82		1866	5	10	J. PELIU										
F-4	46	16	C. CARME	94		1869	1	2	FRANCESC BATLLE										
P-5	59	30	C. CARRETES	3		1872	6		J. ARTIGAS										
K-3	91	5	C. CARRETES	75		1884	6	10	FREDERIC SOLER										
K-3	91	6	C. CARRETES	77		1892	2	2	A. FACERIAS										
P-1	44	17	C. CENDRA	10		1890	6	11	L. DE MIGUEL										
P-1	44	18	C. CENDRA	12		1877	6	6	MARCIS NUET										
P-1	44	19	C. CENDRA	14		1872	3	3	P. BUQUERAS										
P-1	44	23	C. CENDRA	30		1893	6	10	J. TORRES										
P-5	58	43	C. CERA	43		1884	1	1	J. GRANELL										
G-4*	37	5	C. DOCTOR DOU	3		1880			J. KAVENTOS										
G-2	34	2	C. ELISABETS	11		1868	5	12	F. DEL VILLAN										
Q-1	111	22	C. EST (ABANS C. ALBA)	13		1845			GERONI GRANELL										
Q-1	111	23	C. EST (ABANS C. ALBA)	11		1845			GERONI GRANELL										
G-1	17	4	C. FERLANDINA	14		1865	5	12	F. UBACH										
G-1	23	26	C. FERLANDINA	41		1868	5	8	PERE CASANY										
P-2	16	7	C. FERLANDINA	28		1861	1	2											
G-1	23	25	C. FERLANDINA	43		1871	3	5	L. MACIA										
G-1	23	25	C. FERLANDINA	43		1874	3	6	L. MACIA										
A-6	19	4	C. FERLANDINA	63		1863	3	3	PAU HARTORELL										
P-2	19	7	C. FERLANDINA	28		1868	2	4	PAU HARTORELL										
Q-1	112	29	C. GUARDIA	3		1865	1	2	E. ROBERT										

## LLEGENDA DE DADES DEL LLISTAT.

- (1) Localització cartogràfica.
- (2) Adreça de les fitxes d'Arxiu o del llistat de la recerca de Xavier Tafunell.
- (3) Número de carrer actual. (4) i (5) Plantes i habitatges sobre rasant a construir.
- (6) Datació de camp pel mètode de façana (veure Annex 1).
- (7) Comparació entre dades d'Arxiu i de camp.
- (8) Coincidència. (9) Transició entre èpoques. (10) Contradicció.

(11) Verificació dels casos contradictoris de (10).

(12) Ha calgut una segona comprovació de camp? (SI o NO).

(13) Preval la datació de camp per: (a) Permanència d'edifici més antic.

(b) S'ha adoptat la data d'una reforma posterior radical.

(c) Coherència formal de la façana amb (6). (R) Reforma o remunta parcial.

(14) La comprovació posa en evidència un error en la datació de camp (8).

ANNEX 4. COMPARACIO DADES DE CAMP-DADES D'ARXIU  
LLESTAT 2. MOSTRA RAVAL (LLESTAT A.A.M.)

(1)			(2)		(3)		(4) (5)			(6)		(7)			(11)			
PLANOL	TALLA	IDIF.	ADREÇA	NUM.	NUM.	ANY	PTA.	HAB.	AUTOR	EPOCA	ANY	(8)	(9)	(10)	(12)	(13)	(14)	JUSTIFICACIO DE (13) O (14)
F-2	23	12	C. GUIFRE	8		1873	4	8	PAU MARTORELL					X	SI			Reixeria transició.
F-2	23	13	C. GUIFRE	10		1873	6	6	JOAQUIN SITJAS					X	SI			Reixeria transició.
L-2	66	7	C. HOSPITAL	6		1874	6	5	P. VILA			(a)		(R)				
L-2	66	10	C. HOSPITAL	12		1863	5	4	B. ROSENT			(a)		(R)				
L-2	66	16	C. HOSPITAL	22		1869	6	5	ANTONI ROVIRA			(a)		(R)				
L-2	66	17	C. HOSPITAL	24		1868	6	10	A. ROVIRA			X						
L-2	64	8	C. HOSPITAL	34		1869	6	5	J. ARTIGAS			X						
L-1	85	6	C. HOSPITAL	71		1883	6	5	A. PONT					(R)				
G-5	56	14	C. HOSPITAL	82		1882	5	8	F. UBACH		1864	X						
G-5	52	23	C. HOSPITAL	88		1871	6	6	A. ROBERT			X						
F-6	52	28	C. HOSPITAL	98		1886	6	10	A. RIBERA			X						
F-6	52	34	C. HOSPITAL	114		1874	6	12	CARLES GAUMAN					X	SI			Reixeria mixta f.f. i fossa.
F-6	74	4	C. HOSPITAL	115		1879	5	8	J. BROSSA		1880	X						
F-6	74	3	C. HOSPITAL	117		1868	6	10	J. TORRES			X						
F-6	52	36	C. HOSPITAL	118		1862	5	8	B. ROSENT				X					
F-6	51	7	C. HOSPITAL	136		1871	4	4	F. RIBERA			(a)		(R)				
L-2	63	2	C. HOSPITAL / C. JERUSALEM	36		1871	5	7	JOSEP PONSERRA			X						
L-2	63	5	C. JERUSALEM	44-44		1864	5	8	PAU MARTORELL			X						
A-6	17	12	C. LLED	6		1878	3	3	L. DE NIGUËL			(a)		(R)				
P-2	23	18	C. LLONA	22		1862	5	10	F. UBACH				X					
F-2	23	19	C. LLONA	24		1862	5	12	F. UBACH				X					
F-4	30	1	C. LLONA / PRU DE LA CREU	1		1872	6	10	A. FERRI			X						
F-4	29	15	C. LLONA / PRU DE LA CREU	6		1871	6	12	J. SANTIGOSA			X						
G-4	35	14	C. NOTARIAT	6		1887	6	10	N. ARAU		1888	X						
P-2	104	4	C. MOU DE LA RAMBLA	88		1893	6	6	J. GUSTA				X					
P-2	108	2	C. MOU DE LA RAMBLA	93		1869	1	2	FRANCESC BATLLER			(a)		(R)				
P-2	103	8	C. MOU DE LA RAMBLA	96		1860			F. UBACH			X						
K-6	104	6	C. MOU DE LA RAMBLA / PONENT	68		1869	5	10	F. UBACH				X					
P-2	108	6	C. MOU DE LA RAMBLA / PONENT	85		1874	6	5	JOAQUIN SITJAS			X						
B-5	17	1	C. PALONA	1		1868	5	8	A. VALLS					X	SI	(c)		
B-5	14	3	C. PALONA	2		1864	5	10	F. UBACH				X					
B-2	1	5	C. PELAI	8	10	1882	7	10	F. BROSSA					X	SI			Error en datació.
B-4	3	2	C. PELAI	14		1882	7	5	F. BROSSA			X						
B-4	3	3	C. PELAI	18		1881	5	5	R. RIBERA		1882	X						
B-4	3	7	C. PELAI	26		1880	6	5	R. RIBERA			X						
B-4	3	11	C. PELAI	34		1875	5	8	L. BATERAS			X						
F-4	32	4	C. PRU DE LA CREU	11		1868	3	4	A. VALLS			(a)		(R)				
F-4	32	3	C. PRU DE LA CREU	13		1868	5	5	J. BUXAREU			(a)		(R)				
G-3	29	9	C. PRU DE LA CREU	16		1895	6	10	H. GUITART			X						
G-3	29	10	C. PRU DE LA CREU	16 bis		1870	6	10	F. CELS			X						
F-4	29	11	C. PRU DE LA CREU	18		1870	6	10	J. BROSSA			X						
F-4	29	12	C. PRU DE LA CREU	20		1870	6	10	PAU MARTORELL			X						
F-4	29	13	C. PRU DE LA CREU	22		1870	6	10	PAU MARTORELL			X						
F-4	29	14	C. PRU DE LA CREU	24		1872	6	12	J. BRUGUERA			X						
F-4	28	11	C. PRU DE LA CREU	28		1874	6		L. BATERAS			X						
F-4	28	13	C. PRU DE LA CREU	30		1870	6	12	OLGUER VILAELIU		1870	X						

## LLEGENDA DE DADES DEL LLESTAT.

(1) Localització cartogràfica.

(2) Adreça de les fitxes d'Arxiu o del llistat de la recerca de Xavier Tafunell.

(3) Número de carrer actual. (4) i (5) Plantes i habitatges sobre rasant a construir.

(6) Datació de camp pel mètode de façana (veure Annex 1).

(7) Comparació entre dades d'Arxiu i de camp.

(8) Coincidència. (9) Transició entre èpoques. (10) Contradicció.

(11) Verificació dels casos contradictoris de (10).

(12) Ha calgut una segona comprovació de camp? (SI o NO).

(13) Preval la datació de camp per: (a) Permanència d'edifici més antic.

(b) S'ha adoptat la data d'una reforma posterior radical.

(c) Coherència formal de la façana amb (6). (R) Reforma o remunta parcial.

(14) La comprovació posa en evidència un error en la datació de camp (R).



ANNEX 4. COMPARACIÓ DADRES DE CAMP-DADES D'ARXIU  
LLISTAT 2. MOSTRA NAVAL (LLISTAT A.A.N.)

(1)			(2)		(3)	(4) (5)			(6)		(7)			(11)				
PLANOL	ILLA	EDIF.	ADREÇA	NUM.	NUM.	ANY	PTA.	HAB.	AUTOR	EPOCA	ANY	(8)	(9)	(10)	(12)	(13)	(14)	JUSTIFICACIÓ DE (13) O (14)
F-4	31	16	C. PEU DE LA CREU / C.LLUNA, 25	4		1864	6	10	P. BOSCH									
G-3	32	1	C. PEU DE LA CREU / C.PONENT, 6	17		1866	5	8	A. VALLS									
F-2	19	7	C. PINTOR FORTUMY	9		1887	6	5	M. COMAS									
G-3	31	3	C. PONENT	3 b.B		1882	5	8	J. TORRAS									
S-3	31	4	C. PONENT	3 b.A		1882	5	8	J. TORRAS									
G-1	24	19	C. PONENT	18		1872	6		J. ROSES									
G-1	24	1	C. PONENT	32		1864	5	8	G. GAUBAN									
B-5	17	3	C. PONENT	35		1867	5	18	A. VALLS									
G-1	7	8	C. PONENT	36		1865	5	8	F. UBACH									
B-3	4	7	C. PONENT	55		1869	5	5	P. GALLART									
B-3	4	6	C. PONENT	57		1869	5	5	PAU BARTORELL									
B-3	4	5	C. PONENT	59		1869	5	8	PAU BARTORELL									
B-3	7	1	C. PONENT	62		1890	7	10	F. BIOSCA									
G-3	4	3	C. PONENT	63		1871	5	8	JOAQUIN SITJAS									
B-5	14	1	C. PONENT / C. TIGRE			1862	5	8	E. ROGENT									
G-1	23	1	C. PONENT / FERLANDINA, 37			1862	5	8	NARCIS NUET									
B-5	7	18	C. PONENT / VALLDONZELLA, 29			1861	5	10	OLEGUER VILAGELIU									
B-5	11	1	C. PONENT / VALLDONZELLA, 33			1861	5	10	F. UBACH									
B-3	4	1	C. PONENT/J.COSTA/RDA.S.ANTONI			1875	4	8	V. CASANOVAS									
G-2	18	27	C. RAMALLERES	12		1862	5	5	JOAN SOLER									
B-6	18	29	C. RAMALLERES	16		1863	5	12	JOAN SOLER									
E-3	77	12	C. RIENA ANALLA	35		1861	3	3	OLEGUER VILAGELIU									
F-4	28	16	C. RIERA ALTA	4	20	1873	6	10	E. SALA									
F-2	27	18	C. RIERA ALTA	24	36-38	1886	6	5	A. SERRA									
F-1	44	28	C. RIERA ALTA	27	61	1889	2	1	I. REVENTOS									
G-5	52	20	C. RIERA BAIXA	7		1878	4		E. FONSERÉ									
G-5	52	18	C. RIERA BAIXA	11		1869	6	5	J. TORRES									
E-4	93	27	C. RIERETA	27		1874	1	2	CARLES GAUBAN									
L-1	85	49	C. ROBADOR	185		1862	2	2	ANTONI ROVIRA									
L-3	84	15	C. ROBADOR	32		1865	5	4	E. ROGENT									
G-3	57	13	C. ROIG	8		1875	6	5	JOSEP MARINOW									
G-3	56	7	C. ROIG	9		1888	6	6	A. NAS									
G-3	57	17	C. ROIG	16		1868	5	8	FRANCESC BATLLE									
G-3	55	6	C. ROIG	19		1867	5	4	G. GRANELL									
G-3	57	22	C. ROIG	26		1863	5	5	E. ROGENT									
F-3	48	30	C. SALVADOR	7		1860	5	16	F. UBACH									
F-5	47	16	C. SALVADOR	18		1879	1	2	J. UBACH									
F-3	49	9	C. SANT ANTONI ABAD	7		1878	2	0	R. DE LUNA									
F-3	49	6	C. SANT ANTONI ABAD	13		1891	6	5	L. DE MIGUEL									
F-3	44	12	C. SANT ANTONI ABAD	22		1882	6	10	A. SERRA									
F-3	48	4	C. SANT ANTONI ABAD	41		1886	4	3	A. VILA									
F-3	49	25	C. SANT CLIMENT	15		1863	5	4	F. UBACH									
F-3	49	26	C. SANT CLIMENT	13		1860	5	6	NARCIS NUET									
F-5	48	18	C. SANT CLIMENT	18		1868	5	10	FRANCESC BATLLE									
F-5	49	23	C. SANT CLIMENT	19		1859	6	6	NARCIS NUET									
L-4	82	10	C. SANT GERONI	19		1894	6	11	J. BRUGUERA									

LEGENDA DE DADRES DEL LLISTAT.

- (1) Localització cartogràfica.
- (2) Adreça de les fitxes d'Arxius o del llistat de la recerca de Xavier Tafunell.
- (3) Número de carrer actual. (4) i (5) Plantas i habitatges sobre rasant a construir.
- (6) Datació de camp pel mètode de façana (veure Annex 1).
- (7) Comparació entre dades d'Arxius i de camp.
- (8) Coincidència. (9) Transició entre èpoques. (10) Contradicció.

- (11) Verificació dels casos contradictoris de (10).
- (12) Ha calgut una segona comprovació de camp? (SI o NO).
- (13) Preval la datació de camp per: (a) Permanència d'edifici més antic.  
(b) S'ha adoptat la data d'una reforma posterior radical.  
(c) Coherència formal de la façana amb (6). (R) Reforma o remunta parcial.
- (14) La comprovació posa en evidència un error en la datació de camp (R).







LLISTAT 3. RAVAL (ILLESGRUP 1): RESUM DE DADES.

- Expedients d'obra de 314 edificis construïts (o Reformats) durant el segle XIX dins l'àmbit del Barri del Raval.

Font: Estudi sobre les cases del Raval realitzat per Teresa Navas i altres, pel Museu d'Història de la Ciutat (1990) que utilitza els Expedients de l'Arxiu Administratiu Municipal com a font primària de dades.

(0) Edificis inclosos en la mostra-llistat 3	314 edificis
(1) Edificis inclosos amb datació de camp 0 (<1800)	32 edificis
(2) Edificis inclosos amb datació S.XIX (1/2/3/4)	266 edificis
(3) Edificis on preval la datació de camp	276 edificis
(4) Edificis amb error de datació de camp	19 edificis
(5) Edificis del XIX on preval la datació de camp	250 edificis
(6) Edificis del XIX amb error en la datació de camp	16 edificis
(7) Total edificis del XIX en l'àmbit del Raval	1565 edificis

- Percentatge de la MOSTRA/TOTAL EDIF.XIX (2)/(7)  $266/1565 \Rightarrow 17\%$

- Relació ERRORS/MOSTRA EDIFICIS XIX (6)/(2)  $16/266 \Rightarrow 6\%$  ERRORS

- Relació ENCERTS/MOSTRA EDIFICIS XIX (5)/(2)  $167/179 \Rightarrow 94\%$  ENCERTS

(8) Edificis on preval la Datació de Camp per permanència d'edificació anterior (a). Es tracta d'una reforma sobre edificació més antiga	10 edificis
(9) Edificis datats en funció d'una Reforma Radical (b)	8 edificis
(10) Edificis fora de data però on preval la data de camp per coherència arquitectònica de la façana amb l'època de datació (c)	17 edificis

- Percentatge d'expedients de Reforma (a) o (b) detectats en relació al total Mostra (8)+(9)/(0)  $18/314 \Rightarrow 5,7\%$  edificis amb expedients de REFORMA o (ampliació)



ANNEX 4. COMPARACIO DADES DE CAMP-DADES D'ARXIU  
LLISTAT 3. MOSTRA RAVAL (LLISTAT MUSEU HISTORIA)

(1)			(2)		(3)			(4) (5)			(6)		(7)			(11)			
PLANOL	IL·LA	IDIF	ADREÇA		NUM.	NUM.	ANY	PTA.	HAB.	AUTOR	EPOCA	ANY	(8)	(9)	(10)	(12)	(13)	(14)	JUSTIFICACIO DE (13) O (14)
G-3	33	11	C. ANGELS		14		1878		JOSEP MARINON COT		3	1878							
E-3	8		C. ARC DE SANT PAU		9		1853		OLIBOER VILAGELIU		0								
Q-2	112	19	C. ARC DEL TEATRE		10		1834		JOSEP BUJAREU		1								
Q-2	112	17	C. ARC DEL TEATRE		6		1833		ANTONI VALLS GALI		0								
Q-2	124	4	C. ARC DEL TEATRE		9		1828		JOSEP BORRELL		1	1814							
H-1	15	12	C. BONSUCCES		10		1831				1								
H-1	25	13	C. BONSUCCES		12		1776				0								
H-1	25	10	C. BONSUCCES		6		1861		JOSEP SIHO FONTCUBERTA		0	1788							
H-1	36	4	C. BONSUCCES		7		1831		JOSEP PEDREBOL CARBONELL		1								
H-1	25	11	C. BONSUCCES		8		1840		IGNASI SERRALLACH		1								
F-4	50	1	C. BOTELLA		1		1828		JOSEP PEDREBOL CARBONELL		0								
F-5	50	22	C. BOTELLA		5		1825		TOMAS CAVALLE		0								
L-2	85	9	C. CABRES		11		1824		MIQUEL BOSCH CAMPS		1								
L-2	86	12	C. CABRES		4		1804		JOSEP CORTES NESTRES		1								
L-2	65	9	C. CABRES		7		1829		JOSEP NOLLA		1								
L-2	65	11	C. CABRES		9		1829		JOSEP NOLLA		1								
K-2	80	5	C. CADENA		20		1828		JOSEP PEDREBOL CARBONELL		2								
K-4	94	4	C. CADENA		34		1828		JAVIER NILLAS		1								
F-4	46	21	C. CARME		104		1847		JOAN SOLER NESTRES		2								
G-6	60	5	C. CARME		19		1863		JOSEP VALLS GALI		1								
G-6	60	3	C. CARME		23		1851		FRANCESC DANIEL MOLINA		2								
G-6	60	2	C. CARME		25		1851		ANTONI VALLS GALI		2								
G-6	59	7	C. CARME		27		1828		JOSEP PEDREBOL CARBONELL		0								
G-4	38	11	C. CARME		30-32		1853		ANTONI VALL GALI		2								
G-8	59	5	C. CARME		31		1861		PELIP UBACH		0	1800							
G-6	59	4	C. CARME		33		1886		ANTONI BOVIRA TRIAS		2								
G-6	59	3	C. CARME		35		1880		ALEXANDRE PERICH		3								
G-6	59	2	C. CARME		37		1868		CARLES GADIAN		2								
G-6	59	1	C. CARME		39		1838		JOAN VILA GELIU		1								
G-6	58	2	C. CARME		41		1839		RAMON HOLET		1								
G-4	37	6	C. CARME		42		1881		J. GUSTÀ BONDIA		3								
G-8	61	4	C. CARME		5		1895		SALVADOR ESTRADA		2								
G-3	32	13	C. CARME		52		1830		HATRO MARQUES		1								
G-3	55	3	C. CARME		59		1850		OLIBOER VILAGELIU		2	1850							
G-3	32	20	C. CARME		66		1908		ISIDRE REVERTOS		4								
G-3	53	3	C. CARME		69		1790				0								
G-3	53	2	C. CARME		71		1879		J. VALLS CALVET		1	1880							
G-6	61	1	C. CARME		9		1846		JAVIER FELIU		3								
F-4	46	14	C. CARME		90		1797		PERE PARALEDA		0								
F-4	46	18	C. CARME		98		1851		ANTONI VALLS GALI		0								
F-5	68	8	C. CARRETES		16		1798		JOSEP ALIER		1								
K-1	70	22	C. CARRETES		23		1838		JOSEP FONTSERR		2								
K-1	78	34	C. CARRETES		43		1846		JOSEP FONTSERR		2								
K-1	68	21	C. CARRETES		44		1833		BERNAT POU		2								
K-3	90	1	C. CARRETES		62		1840		JOSEP BUJAREU		0								
K-3	90	3	C. CARRETES		66		1840		JOSEP BUJAREU		1								

## LLEGENDA DE DADES DEL LLISTAT.

- (1) Localització cartogràfica.  
 (2) Adreça de les fitxes d'Arxiu o del llistat de la recerca de Xavier Tafunell.  
 (3) Número de carrer actual. (4) i (5) Plantes i habitatges sobre rasant a construir.  
 (6) Datació de camp pel mètode de façana (veure Annex 1).  
 (7) Comparació entre dades d'Arxiu i de camp.  
 (8) Coincidència. (9) Transició entre èpoques. (10) Contradicció.

(11) Verificació dels casos contradictoris de (10).

(12) Ha calgut una segona comprovació de camp? (SI o NO).

(13) Preval la datació de camp per: (a) Permanència d'edifici més antic.

(b) S'ha adoptat la data d'una reforma posterior radical.

(c) Coherència formal de la façana amb (6). (R) Reforma o resunta parcial.

(14) La comprovació posa en evidència un error en la datació de camp (R).

ANNEX 4. COMPARACIÓ DADRES DE CAMP-DADES D'ARXIU  
LLISTAT 3. MOSTRA RAVAL (LLISTAT MUSEU HISTÒRIA)

PLANOL	(1)		(2)	NUM.	(3)	(4) (5)			(6)		(7)			(11)			
	IL·LA	B·DIF.				ADREÇA	ANY	PTA.	HAB.	AUTOR	EPOCA	ANY	(8)	(9)	(10)	(12)	(13)
F-5	69	28	C. CARRRETES	7			1845	ANTONI VALLS GALI	2								
F-3	91	5	C. CARRRETES	75			1883	FREDERIC SOLER CATARINBU	1								
F-3	90	4	C. CARRRETES	76			1846	JOSEP BUIARBU	0								
F-3	77	8	C. CARRRETES	60			1851	FRANCESC D'ASSIS SOLER	2								
F-3	77	9	C. CARRRETES	60 bis			1851	FRANCESC D'ASSIS SOLER	2								
F-6	72	2	C. CERA	1			1847	JOSEP VALLS GALI	2	1849							
F-5	49	21	C. CERA	30			1833	ESTVE BOSCH GIRONELLA	1								
F-5	69	2	C. CERA	33			1831	JACINT TORNER	0								
F-5	47	19	C. CERA	42			1836	FRANCESC RENART ARUS	2								
F-5	67	27	C. CERA	55			1902	AUGUST POMTS	4								
G-2	35	2	C. ELISABETS	1			1882	JOSEP MARTINON COT	3	1883							
G-2	35	1	C. ELISABETS	3			1879	JOSEP MARTINON COT	3	1880							
G-2	35	16	C. ELISABETS	7			1879	JOAN VALERI ANGLA	3								
L-3	96	1	C. ESPALTER	1 bis/c			1826	JOSEP PEDREROL CARBONELL	1								
G-1	17	5	C. PERLANDINA	16			1861	PELIP UBACH	2	1863							
G-1	17	7	C. PERLANDINA	20			1860	NARCIS NURT	2	1860							
F-2	16	7	C. PERLANDINA	28			1853	PAU MARTORELL	2								
S-1	2	1	C. PERLANDINA	37			1862	NARCIS NURT	2								
G-1	23	27	C. PERLANDINA	39			1865	NARCIS NURT	2								
A-6	19	4	C. PERLANDINA	63			1848	PELIP UBACH	2								
G-6	59	11	C. FLORISTES DE LA RAMBLA	12			1838	IGNASI SERRALLACH	1								SI (c)
B-4	3	32	C. GRAVINA	8			1898	MANUEL GUITART	4								
Q-1	112	27	C. GUARDIA	7			1861	PELIP UBACH	1								
L-3	77	10	C. BORT DE LA BOMBA	2			1852	PELIP UBACH	2	1853							
L-2	87	12	C. HOSPITAL	1			1838	RANON SOLER	1								SI (c)
F-6	52	29	C. HOSPITAL	100-102			1857		2								
F-6	52	31	C. HOSPITAL	106			1853		2								
G-5	76	3	C. HOSPITAL	107			1886	JOSEP DEU	3								
F-6	52	39	C. HOSPITAL	126			1835	SALVADOR CARRERAS	2								
F-6	50	8	C. HOSPITAL	147			1847	FRANCESC UBACH	2	1847							
L-2	87	7	C. HOSPITAL	15-17			1853	JOAN SOLER NESTRES	2								
L-2	87	6	C. HOSPITAL	19			1880		3								
L-2	63	2	C. HOSPITAL	36			1871	JOSEP PONTSERRE	3								
L-2	63	5	C. HOSPITAL	42-44			1864	PAU MARTORELL	3								
L-2	63	10	C. HOSPITAL	54			1861	PELIP UBACH	2								
L-1	85	7	C. HOSPITAL	69			1894		0								
G-5	57	9	C. HOSPITAL	72			1831	JOSEP CELABERT	0								SI R
L-1	85	1	C. HOSPITAL	81			1835	ANTONI VALLS GALI	0								SI R
G-5	56	14	C. HOSPITAL	82			1862	PELIP UBACH	3	1864							
L-1	76	15	C. HOSPITAL	83			1848	JOSEP PONTSERRE	2	1850							
G-5	52	22	C. HOSPITAL	86			1860	PELIP UBACH	0								
G-5	52	23	C. HOSPITAL	88			1871	ANTONI ROBERT	3								
G-5	76	7	C. HOSPITAL	99			1848	PAU MARTORELL	2	1849							
L-2	64	2	C. JERUSALEM	6			1797		0								
L-2	64	3	C. JERUSALEM	8			1797		0								
G-1	29	6	C. JOAQUIN COSTA	13			1855	PELIP UBACH	2								

## L·LEGGENDA DE DADRES DEL LLISTAT.

- (1) Localització cartogràfica.  
(2) Adreça de les fitxes d'Arxiu o del llistat de la recerca de Xavier Tafunell.  
(3) Número de carrer actual. (4) i (5) Plantes i habitatges sobre rasant a construir.  
(6) Datació de camp pel mètode de façana (veure Annex 1).  
(7) Comparació entre dades d'Arxiu i de camp.  
(8) Coincidència. (9) Transició entre èpoques. (10) Contradicció.

- (11) Verificació dels casos contradictoris de (10).  
(12) Ha calgut una segona comprovació de camp? (SI o NO).  
(13) Preval la datació de camp per: (a) Permanència d'edifici més antic.  
(b) S'ha adoptat la data d'una reforma posterior radical.  
(c) Coherència formal de la façana amb (6). (R) Reforma o remunta parcial.  
(14) La comprovació posa en evidència un error en la datació de camp (R).



ANNEX 4. COMPARACIO DADBS DE CAMP-DADES D'ARXIU  
LLISTAT 3. MOSTRA RAVAL (LLISTAT MUSEU HISTORIA)

PLANOL	(1)		(2)	NUM.	(3)	(4) (5)			(6)	(7)			(11)				
	TEL·LA	BDFP.				ADREÇA	ANY	PTA.		HAB.	AUTOR	EPOCA	ANY	(8)	(9)	(10)	(12)
G-1	23	5	C. JOAQUIM COSTA	21		1856		PERE PUIG	2								
G-1	23	5	C. JOAQUIM COSTA	23		1855		OLGUER VILAGELIU	2								
G-1	23	4	C. JOAQUIM COSTA	25		1855		OLGUER VILAGELIU	2								
G-1	23	3	C. JOAQUIM COSTA	27		1857		PAU MASPERRE	2								
G-1	17	4	C. JOAQUIM COSTA	33		1865		PELIP UBACH	2								
G-1	7	7	C. JOAQUIM COSTA	34		1861		PELIP UBACH	2								
R-5	17	3	C. JOAQUIM COSTA	35		1867		ANTONI VALLS GALI	2								
R-5	7	11	C. JOAQUIM COSTA	42		1865		PELIP UBACH	2								
R-5	14	2	C. JOAQUIM COSTA	43		1862		PELIP UBACH	2								
R-5	7	13	C. JOAQUIM COSTA	46		1861		PELIP UBACH	2								
R-5	7	14	C. JOAQUIM COSTA	48		1861		PELIP UBACH	2								
R-5	7	16	C. JOAQUIM COSTA	50		1861		OLGUER VILAGELIU	2								
R-3	4	5	C. JOAQUIM COSTA	59		1869		PAU MARTORELL	4								
R-3	4	4	C. JOAQUIM COSTA	61		1868		FRANCESC BATLLER PELIU	3								
R-3	7	1	C. JOAQUIM COSTA	62		1890		SANTIAGO BIOSCA	3								
L-1	85	22	C. JUNTA DE COMERÇ	11		1862		PELIP UBACH	3								
L-1	85	21	C. JUNTA DE COMERÇ	13		1862		PELIP UBACH	3								
L-1	85	17	C. JUNTA DE COMERÇ	14		1864		ANTONI BOVIRA TRIAS	3								
L-1	85	18	C. JUNTA DE COMERÇ	16		1864		ANTONI BOVIRA TRIAS	3								
L-3	85	21	C. JUNTA DE COMERÇ	22		1862		JOAN SOLER CORTINA	3								
L-3	85	22	C. JUNTA DE COMERÇ	24		1862		JOAN SOLER CORTINA	3								
L-3	86	16	C. JUNTA DE COMERÇ	25		1867		ANTONI VALLS GALI	3								
L-3	85	23	C. JUNTA DE COMERÇ	26		1862		PELIP UBACH	3								
L-3	85	24	C. JUNTA DE COMERÇ	28		1862		PELIP UBACH	3	1862							
L-1	85	13	C. JUNTA DE COMERÇ	5		1864		PAU JAMBREU	3	1866							
L-1	85	14	C. JUNTA DE COMERÇ	8		1864		PAU JAMBREU	3	1866							
Q-2	112	13	C. LANCASTER	18		1799		BENET PARADELL	2								
Q-2	112	14	C. LANCASTER	20		1799		BENET PARADELL	2								
Q-2	113	15	C. LANCASTER	5		1803		JOSEP ROIX	1								
A-6	16	5	C. LLIBRO	1		1846		JOSEP DOMINGO	2								
A-6	17	14	C. LLIBRO	10		1846		JOSEP FONTSERE	2								
A-6	17	15	C. LLIBRO	12		1846		JOSEP FONTSERE	2								
A-6	17	16	C. LLIBRO	14		1846		JOSEP FONTSERE	2								
A-6	13	1	C. LLIBRO	11		1846		JOSEP FONTSERE	2								
A-6	13	2	C. LLIBRO	13		1846		JOSEP FONTSERE	2								
A-6	13	3	C. LLIBRO	15		1846		JOSEP FONTSERE	2								
A-6	13	4	C. LLIBRO	17		1846		JOSEP FONTSERE	2								
A-6	16	3	C. LLIBRO	5		1846		JOSEP FONTSERE	2								
A-6	16	1	C. LLIBRO	9		1846		JOSEP FONTSERE	2								
P-4	11	15	C. LLUNA	2		1893		PERE BOSCH CARDELLACH	4	1894							
P-4	28	10	C. LLUNA	3		1871		ANTONI FERRI	3								
P-4	29	15	C. LLUNA	6		1872		JOSEP SANTIQUOSA	2								
I-6	99	14	C. MARQUES DE BARBERA	26		1838		JOAN VILA GELIU	2								
I-6	99	17	C. MARQUES DE BARBERA	32		1799		JOAN VALLS	1								
L-5	106	11	C. MARQUES DE BARBERA	9		1793		JADME GASSULL	2								
Q-3	124	18	C. MONTSERRAT	11		1827		ANTONI CELLES	0								

## LLEGENDA DE DADBS DEL LLISTAT.

- (1) Localització cartogràfica.  
 (2) Adreça de les fitxes d'Arxiu o del llistat de la recerca de Xavier Tafunell.  
 (3) Número de carrer actual. (4) i (5) Plantes i habitatges sobre rasant a construir.  
 (6) Datació de camp pel mètode de façana (veure Annex 1).  
 (7) Comparació entre dades d'Arxiu i de camp.  
 (8) Coincidència. (9) Transició entre èpoques. (10) Contradicció.

- (11) Verificació dels casos contradictoris de (10).  
 (12) Ha calgut una segona comprovació de camp? (SI o NO).  
 (13) Preval la datació de camp per: (a) Permanència d'edifici més antic.  
 (b) S'ha adoptat la data d'una reforma posterior radical.  
 (c) Coherència formal de la façana amb (6). (R) Reforma o remunta parcial.  
 (14) La comprovació posa en evidència un error en la datació de camp (6).

ANNEX 4. COMPARACIO DADES DE CAMP-DADES D'ARRIU  
LLISTAT 3. MOSTRA RAVAL (LLISTAT MUSEU HISTORIA)

PLANOL	(1)		ADREÇA	NUM.	(3) MUN.	ANY	(4) (5)		AUTOR	(6) EPOCA	ANY	(7)			(11)						
	ELLIP	RDIF.					PTA.	RAB.				(8)	(9)	(10)	(12)	(13)	(14)	JUSTIFICACIO DE (13) O (14)			
Q-3	126	4	C. MONTSERRAT	15		1831			JOSEP BUIARBU	2											
Q-1	124	19	C. MONTSERRAT	19		1827			ANTONI CELLES	1											
Q-1	124	20	C. MONTSERRAT	5		1827			ANTONI CELLES	1											
Q-1	124	21	C. MONTSERRAT	7		1827			ANTONI CELLES	1											
Q-1	124		C. MONTSERRAT	9		1827			ANTONI CELLES	1											
Q-1	123	4	C. MONTSERRAT	4		1829			FELIP UBACH	1											
Q-1	123	5	C. MONTSERRAT	6		1829			FELIP UBACH	1											
G-4	35	13	C. MONTARIAT	4		1880			GRANDE ALBAREDA	0											
L-5	112	3	C. MOU DE LA RAMBLA	19		1865			JOAN PUIG BIOSCA	2										S'ha considerat la reforma (b).	
L-5	106	26	C. MOU DE LA RAMBLA	22		1876			ELIERS BOGENT	1										Edifici original reformat a l'època 3. (a).	
L-5	111	4	C. MOU DE LA RAMBLA	31		1835			SALVADOR CARRERAS	2										S'ha considerat la reforma (b).	
L-5	106	14	C. MOU DE LA RAMBLA	42		1793				2										SI (b) Reforma posterior (2) + reunta (3-4).	
L-5	0		C. MOU DE LA RAMBLA	45		1831				0										Edifici enderrocat.	
L-5	105		C. MOU DE LA RAMBLA	52		1796			JOAN BRDGUERA DIAZ	0										Edifici enderrocat.	
K-6	104	6	C. MOU DE LA RAMBLA	68		1865			FELIP UBACH	2											
K-6	104	7	C. MOU DE LA RAMBLA	70		1798			PERE PARALEDA	1											
P-2	115	3	C. OM	14		1819			JOSEP BALACUER	0										SI (a)	
B-5	14	8	C. PALOMA	12		1877			JAUME VIZCARRI	2										SI R Veure núm. 18	
A-6	14	9	C. PALOMA	14		1877			JOAN ROSSELL MARE	2										SI R Veure núm. 18.	
B-5	17	22	C. PALOMA	3		1868			ANTONI VALLS GALI	2 1862										SI R Contradicció amb data façana.	
B-5	17	21	C. PALOMA	5		1869			PAU MARTORELL	2 1869											
B-5	17	20	C. PALOMA	7		1870			EMILI SALA CORTES	2										SI (c) Veure núm. 5.	
B-5	17	19	C. PALOMA	9		1870			NARCIS MORT	2										SI (c) Veure núm. 5.	
L-2	66	15	C. PRYTYNA	5		1835			JOSEP FONTSERR	1											
L-2	66	15	C. PRYTYNA	7		1835			JOSEP FONTSERR	1											
G-3	29	10	C. PRU DE LA CREU	15 bis		1870			JAUME BROSSA MASCARO	3 1871											
F-4	29	12	C. PRU DE LA CREU	20		1870			PAU MARTORELL	3											
F-4	29	13	C. PRU DE LA CREU	22		1870			PAU MARTORELL	3											
F-4	31	17	C. PRU DE LA CREU	23		1893			DINAS VALLCORRA	3											
G-3	24	12	C. PRU DE LA CREU	8		1800			JOAN GARRIDO	0											
G-5	55	9	C. PICALQUERS	2		1844			JOSEP VILAR	2											
G-4'	38	6	C. PINTOR FORTUNY	19		1876			ANTONI ROBERT	3 1876											
G-4'	34	11	C. PINTOR FORTUNY	26		1879			MAGI RIUS	3											
G-4'	34	12	C. PINTOR FORTUNY	28		1877			MAGI RIUS	3											
G-2	8	19	C. RAMALLERES	11		1805			PERE CAMPASOL	1											
G-2'	18	27	C. RAMALLERES	12		1866			ANTONI VALLS GALI	2											S'ha considerat la reforma (b).
B-6	18	29	C. RAMALLERES	18		1862			JOAN SOLER CODINA	2											
B-6	8	13	C. RAMALLERES	27		1851			JOSEP FONTSERR	2 1852											
G-2	3	21	C. RAMALLERES	7		1840			JOSEP FONTSERR	1											
F-5	68	35	C. REINA ANALIA	11-11 b		1838			JOAN VILA GELIU	2											SI (c)
F-5	68	34	C. REINA ANALIA	13		1840			JOAN VILA GELIU	2											
K-1	67	9	C. REINA ANALIA	16-16 b		1839			JOAN VILA GELIU	2											
F-5	67	1	C. REINA ANALIA	2		1840				2											
K-1	67	11	C. REINA ANALIA	20-22		1833			JOSEP PEDREBOL CARBONELL	2											
K-1	68	26	C. REINA ANALIA	29		1839			JOSEP BUIARBU	2 1847											
F-5	68	39	C. REINA ANALIA	3		1838			JAUME FELIU	2											

LLLEGENDA DE DADES DEL LLISTAT.

- (1) Localització cartogràfica.
- (2) Adreça de les fitxes d'Arriu o del llistat de la recerca de Xavier Tafunell.
- (3) Número de carrer actual. (4) i (5) Plantes i habitatges sobre rasant a construir.
- (6) Datació de camp pel mètode de façana (veure Annex 1).
- (7) Comparació entre dades d'Arriu i de camp.
- (8) Coincidència. (9) Transició entre èpoques. (10) Contradicció.

- (11) Verificació dels casos contradictoris de (10).
- (12) Ha calgut una segona comprovació de camp? (SI o NO).
- (13) Preval la datació de camp per: (a) Permanència d'edifici més antic.  
(b) S'ha adoptat la data d'una reforma posterior radical.  
(c) Coherència formal de la façana amb (6). (R) Reforma o reunta parcial.
- (14) La comprovació posa en evidència un error en la datació de camp (8).



ANNEX 4. COMPARACIÓ DADRES DE CAMP-DADES D'ARXIU  
LLISTAT 3. MOSTRA RAVAL (LLISTAT MUSEU HISTORIA)

(1)			(2)		(4) (5)			(6)		(7)			(11)						
PLANOL	IL·LEGA	EDIP.	ADREÇA		NUM.	NUM.	ANY	PTA.	HAB.	AUTOR	RPOCA	ANY	(8)	(9)	(10)	(12)	(13)	(14)	JUSTIFICACIÓ DE (13) O (14)
K-3	90	7	C. RRIHA AMALIA		37		1836		JOSEP BUIARRU										
P-2	27	15	C. RIERA ALTA		30		1789												
P-1	44	26	C. RIERA ALTA		65		1827		NIQUEL BOSCH CAMPS										
G-5	52	18	C. RIERA BAIXA		11		1869		JOAN TORRAS GUARDIOLA										
G-5	56	1	C. RIERA BAIXA		20		1807		JOAN VALLS BALANSO										
P-4	52	12	C. RIERA BAIXA		21		1868		ANTONI VALLS GALI										
P-4	52	13	C. RIERA BAIXA		23		1868		ANTONI VALLS GALI										
G-5	53	6	C. RIERA BAIXA		22		1832		JOSEP PEDREROL CARBONELL										
G-5	52	21	C. RIERA BAIXA		5		1828		ANDREU PRODEROL										
K-2	71	8	C. RIBRETA		10		1851		FELIX RIBAS SOLER										
K-4	93	19	C. RIBRETA		31		1835		JOSEP NOLLA										
K-4	93	16	C. RIBRETA		35		1802												
K-4	93	17	C. RIBRETA		37		1802												
K-2	70	14	C. RIBRETA		8		1853		FRANCESC DANIEL MOLINA										
L-1	85	51	C. ROBADOR		11		1847		JOSEP FONTSERRA										
L-1	85	42	C. ROBADOR		29		1832		BERNAT POU										
L-3	85	41	C. ROBADOR		31		1832		BERNAT POU										
L-3	85	40	C. ROBADOR		33		1821		ANTONI MONTANER										
L-1	76	16	C. ROBADOR		4		1848		JOSEP FONTSERRA										
G-5	57	14	C. ROIG		10		1840		NIQUEL JELNER										
G-5	55	8	C. ROIG		15		1854		JOSEP CASADEMUNT		1855								
G-5	57	22	C. ROIG		26		1863		ELIES ROSENT		1863								
G-5	56	7	C. ROIG		9		1886		AGUSTI MAS										
L-3	84	24	C. SADURNI		11		1827		JOSEP PEDREROL CARBONELL										
L-3	84	23	C. SADURNI		13		1828		JAUME WILLAS										
L-1	84	26	C. SADURNI		7		1839		FRANCESC UBACH										
K-4	92	6	C. SANT PAU		90		1834		JACINT TORNER										
P-3	49	12	C. SANT ANTONI ABAT		1		1819		JOAN PEDREROL										
P-3	44	12	C. SANT ANTONI ABAT		22		1881		ANTONI SERRA PUJALS										
P-3	43	10	C. SANT ANTONI ABAT		26		1789												
P-3	43	15	C. SANT ANTONI ABAT		36		1794		ANTON MORROS										
P-3	48	4	C. SANT ANTONI ABAT		41		1886		ANTONI VILA BRUGUERA										
P-3	43	20	C. SANT ANTONI ABAT		46		1825		PELIP UBACH										
P-3	48	1	C. SANT ANTONI ABAT		47		1835		ANTONI VALLS GALI										
P-3	49	9	C. SANT ANTONI ABAT		7		1835		ANTONI VALLS GALI										
K-4	82	7	C. SANT ANTONI DE PADUA		2-4		1808		JERONI PEDREROL										
P-5	48	18	C. SANT CLIMENT		18-20		1868		FRANCESC BATLLER PELIU										
P-5	49	23	C. SANT CLIMENT		19		1869		NARCIS MURT										
K-2	81	7	C. SANT JERONI		14		1881		TOMAS PI										
K-4	94	1	C. SANT JERONI		21		1820		TOMAS PI										
K-4	94	14	C. SANT JERONI		25		1832		NIQUEL CANYELLES										
P-6	52	42	C. SANT LLATZER		8		1838		ANTONI VALLS GALI										
K-2	79	2	C. SANT MARTI		10		1831		JOSEP GELABERT										
K-2	79	3	C. SANT MARTI		10 bis		1831		JOSEP GELABERT										
K-2	81	4	C. SANT MARTI		7		1833		JAUME JANBERU										
K-2	81	5	C. SANT MARTI		9		1833		JAUME JANBERU										

LLLEGENDA DE DADRES DEL LLISTAT.

- (1) Localització cartogràfica.
- (2) Adreça de les fitxes d'Arxiu o del llistat de la recerca de Xavier Tafunell.
- (3) Número de carrer actual. (4) i (5) Plantes i habitatges sobre rasant a construir.
- (6) Datació de camp pel mètode de façana (veure Annex 1).
- (7) Comparació entre dades d'Arxiu i de camp.
- (8) Coincidència. (9) Transició entre èpoques. (10) Contradicció.

- (11) Verificació dels casos contradictoris de (10).
- (12) Ha calgut una segona comprovació de camp? (SI o NO).
- (13) Preval la datació de camp per: (a) Permanència d'edifici més antic.  
(b) S'ha adoptat la data d'una reforma posterior radical.  
(c) Coherència formal de la façana amb (6). (R) Reforma o remunta parcial.
- (14) La comprovació posa en evidència un error en la datació de camp (B).

ANNEX 4. COMPARACIÓ DADES DE CAMP-DADES D'ARXIU  
 LLISTAT 3. MOSTRA RAVAL (LLISTAT MUSEU HISTÒRIA)

(1)			(2)		(3)		(4) (5)			(6)		(7)			(11)			
PLANOL	ILLA	BDIF.	ADREÇA	NUM.	MUN.	ANY	PTA.	HAB.	AUTOR	EPOCA	ANY	(8)	(9)	(10)	(12)	(13)	(14)	JUSTIFICACIÓ DE (13) O (14)
K-6	98	10	C. SANT OLBGUER	18		1838			RAMON SOLER	1		X						(a)
K-6	99	22	C. SANT OLBGUER	3		1829			JACINT TORNER	1		X						
K-6	99	22	C. SANT OLBGUER	3		1826			JOAN VALLS	1		X						
K-6	99	19	C. SANT OLBGUER	9		1798			BARTOMEU GRABOLSA	1			X					
K-1	78	2	C. SANT PACIA	23		1803				1		X						
K-3	91	11	C. SANT PAU	106		1868			CARLES GAURAN	2				X				
K-3	91	8	C. SANT PAU	112		1805				1		X						
K-3	90	4	C. SANT PAU	116		1833			JOSEP BUIAREU	0								
R-4	102	1	C. SANT PAU	13		1827			JOAN VALLS	1		X						
L-4	87	21	C. SANT PAU	14		1875			ANTONI ROBBET	2		X						
L-4	101	6	C. SANT PAU	15		1840			RAMON MOLET	1				X				
L-3	101	1	C. SANT PAU	25		1851			JOSEP FONTSERA	2		X						
L-3	100	10	C. SANT PAU	49		1891			LUIS DE MIGUEL ROCA	3			X					
L-3	100	5	C. SANT PAU	57		1864			ANTONI JAMBRO	2			X					
L-3	95	8	C. SANT PAU	68		1849			JOSEP FONTSERA	2		X						
L-3	99	6	C. SANT PAU	69		1840			FRANCESC VILA	1		X						(a)
K-4	95	9	C. SANT PAU	70		1829			FELIP UBACH	1		X						
K-4	95		C. SANT PAU	72		1829			FELIP UBACH	1		X						
K-4	99	3	C. SANT PAU	75		1850			ANTONI JAMBRO	2		X						
K-4	94	11	C. SANT PAU	76		1832			JOSEP GELABERT	1				X				
K-4	93	13	C. SANT PAU	78		1832			JOSEP GELABERT	1				X				
L-1	76	26	C. SANT RAFAEL	10		1830			JOSEP BORRELL	2		X						
L-1	84	1	C. SANT RAFAEL	13		1833			FELIP UBACH	1			X					
L-1	83	2	C. SANT RAFAEL	15		1833			JACINT TORNER	2		X						
L-1	76	30	C. SANT RAFAEL	18		1849			PAU MARTORELL	2		X						
K-2	80	1	C. SANT RAFAEL	19		1840			FRANCESC UBACH	1				X				S'ha considerat la reforma (b).
L-1	76	32	C. SANT RAFAEL	22		1807			JOAN VALLS	1		X						
L-1	76	33	C. SANT RAFAEL	24		1807			JOAN VALLS	1		X						
K-2	79	1	C. SANT RAFAEL	25		1835			JAUME FELIU	2 1844		X						
K-2	75	5	C. SANT RAFAEL	28		1839			JOSEP VALLS GALI	2		X						
L-1	84	6	C. SANT RAFAEL	3		1830			BERNAT POU	1		X						
F-2	28	25	C. SANT VICENC	12		1860			FELIP UBACH	2		X						
F-2	28	10	C. SANT VICENC	16		1861			FELIP UBACH	2			X					
F-2	22	18	C. SANT VICENC	20		1847			RAMON MOLET	2 1847		X						
F-2	21	5	C. SANT VICENC	21		1851			PAU MASFERRE	2 1852		X						
L-3	100	23	C. SANTA MARGARIDA	4		1793			JERONI PEDREROL	1				X				SI R Reforma posterior?
Q-4	0		C. SANTA MONICA	S/W		1832			TOMAS PI	0								
H-1	18	19	C. SITGES	1		1849			CARLES GRAS ALPONSÓ	6								Reforma (b) recent!
H-1	25	16	C. SITGES	8		1851			FELIP UBACH	3				X				SI (b) Reforma posterior.
H-1	18	15	C. SITGES	9		1860			NARCIS NURT	0		X						(a)
H-1	9	20	C. TALLERS	12		1868				0								
H-1	18	13	C. TALLERS	15		1779				0		X						
C-5	9	24	C. TALLERS	22		1779				0		X						
H-6	3	18	C. TALLERS	34-42		1864			FELIP UBACH	2			X					
H-6	8	6	C. TALLERS	61		1853			FRANCESC UBACH	2		X						
H-6	8	7	C. TALLERS	63		1853			FRANCESC UBACH	2		X						

## LLEGENDA DE DADES DEL LLISTAT.

- (1) Localització cartogràfica.  
 (2) Adreça de les fitxes d'Arxiu o del llistat de la recerca de Xavier Tafunell.  
 (3) Número de carrer actual. (4) i (5) Plantes i habitatges sobre rasant a construir.  
 (6) Datació de camp pel mètode de façana (veure Annex 1).  
 (7) Comparació entre dades d'Arxiu i de camp.  
 (8) Coincidència. (9) Transició entre èpoques. (10) Contradicció.

(11) Verificació dels casos contradictoris de (10).

(12) Ha calgut una segona comprovació de camp? (SI o NO).

(13) Preval la datació de camp per: (a) Permanència d'edifici més antic.

(b) S'ha adoptat la data d'una reforma posterior radical.

(c) Coherència formal de la façana amb (5). (R) Reforma o remunta parcial.

(14) La comprovació posa en evidència un error en la datació de camp (8).





LLISTAT 4. MOSTRA DRETA EIXAMPLE (ILLESGRUP 4): RESUM DE DADES.

ILLA	EPOQUES 3/4/5 Núm.EDIFICIS	Núm.EDIFICIS AMB D. ARXIU	PREVAL DATACIO CAMP	ERROR DATACIO CAMP
401		14	11	3
402		14	14	0
403		10	10	0
404		12	12	0
405		23	22	1
406		10	7	3
407		8	8	0
408		10	7	3
409		17	16	1
410		13	12	1
411		18	14	4
412		12	12	0
413		13	10	3
414		8	7	1
415		22	22	0
TOTALS	270	204	184	20

204/238 => 85,7% dels edificis amb data a façana o dades d'arxiu.  
 MOSTRA DRETA EIXAMPLE RESUM: ERROR EN DATACIO 20/204 => 9,8%  
 PREVAL O ES RATIFICA LA DATACIO DE CAMP 184/204 = 90,2% edificis.



ANNEX 4. COMPARACIO DADES DE CAMP-DADES D'ARXIU  
LLISTAT 4. MOSTRA DRETA EIXAMPLE.

(1)				(2)			(3)		(4)		(5)			(9)				
PLANO	IL·LA	EDIF.	ADREÇA	Núm.	ANY	NÚM. EXPEDIENT	AUTOR	ANY	AUTOR	EPOCA	ANY	(6)	(7)	(8)	(10)	(11)	(12)	JUSTIFICACIO DE (11) O (12)
D-1	401	1	C. BRUC / (RDA.SANT PERE, 38)	9	1875			1874	J. CROS	3	1875	X						
D-1	401	4	C. BRUC	3				1875	E. FONTSERE	3		X						
D-1	401	5	C. TRAPALGAR	23	1874			1874	I. RAVENTOS	3	1874	X						
D-1	401	6	C. TRAPALGAR	21				1873	I. RAVENTOS	3		X						
D-1	401	7	C. TRAPALGAR	19	1871	A.3507		1871	E. PORTUSACH	4				X	SI	E	Reforma posterior parcial que enmascara la façana.	
D-1	401	8	C. TRAPALGAR	17				1866	N. NURY	5				X	SI	(b)	Edifici reformat a l'epoca 5.	
D-1	401	11	C. TRAPALGAR	11				1871	A. SERRA	3		X						
D-1	401	12	C. TRAPALGAR	9	1874	A.222/1116		1874	E. ROTG	3		X						
D-1	401	13	C. TRAPALGAR	7				1870		3		X						
D-1	401	15	C. TRAPALGAR	3				1871	A. BOSCH	3	1875	X						
D-1	401	17	RDA. SANT PERE	24	1875			1874	J. CROS	3	1875	X						
D-1	401	18	RDA. SANT PERE	26				1872	F. BRUSSA	3		X						
D-1	401	21	RDA. SANT PERE	34	1921	A.23383				4				X	SI	E	Edifici igual al núm.36 (1872) E.Mogent.	
D-1	401	22	RDA. SANT PERE	36				1872	E. MOGENT	4				X	SI	E	Possible reforma a Epoca 4 (igualment núm.34).	
		0								0								
D-2	402	2	C. MEMBEZ NUNEZ/(TRAPALGAR,39)	17	1900	A.7623	A. COSTA I GUARDIOLA			4		X						
D-2	402	3	C. TRAPALGAR	37	1899	A.6982(1898)	A. COSTA I GUARDIOLA			4	1899	X						
D-2	402	4	C. TRAPALGAR	35	1881	A.835/1001				3	1881	X						
D-2	402	5	C. TRAPALGAR	33	1884					3	1884	X						
D-2	402	6	C. TRAPALGAR	31	1901	A.8762			1863	F. VILLAN	3			X	SI	(a)	Edifici de la 1a. fase de l'Eixample Reformat 1901	
D-2	402	8	C. TRAPALGAR	27	1912	A.520/3365				4		X						
D-2	402	9	C. BRUC / (TRAPALGAR,25)	2	1904	A.9547/8355	R. COT I COT			4		X						
D-2	402	10	C. BRUC	6	1902	A.8438	D. BORDA I PIERA			4		X						
D-2	402	11	C. BRUC	8	1901	A.8247				3				X	SI	(a)	El 1890 ja hi ha l'edifici (Plànol U.Paris).	
D-2	402	12	RDA. SANT PERE	42	1870	A.4228			1871	A. ROVIRA	3		X					
D-2	402	13	RDA. SANT PERE	44					1866	G. GRANELL	3		X					
D-2	402	14	RDA. SANT PERE	46	1880	A.1137				3		X						
D-2	402	15	RDA. SANT PERE	48	1873	A.5933			1873	G. SALA	3	1873	X					
D-2	402	16	RDA. SANT PERE	50					1863	F. VILLAN	3		X					
		0								0								
D-3	403	1	RDA. SANT PERE	54	1868	A.1921/6223	F. BATLLE I PELIP			3	1871	X						
D-3	403	2	RDA. SANT PERE	56	1883					3	1883	X						
D-3	403	3	RDA. SANT PERE	58	1887	A.3094	E. MERCADER I SACANELLA			3		X						
D-3	403	4	RDA. SANT PERE	60	1868				1863	E. MERCADER	3		X					
D-3	403	5	RDA. SANT PERE	62	1877				1863	J. TORRAS	3	1868	X					
D-3	403	6	RDA. SANT PERE	64	1875				1863	J. TORRAS	3		X					
D-3	403	7	RDA. SANT PERE	66	1875	A.215				3		X						
D-3	403	8	RDA. SANT PERE	68	1872					3	1872	X						
D-3	403	9	RDA. SANT PERE	70					1876	J. TORRAS	3		X					
D-3	403	10	RDA. SANT PERE	72					1876	BERRALLACH	3		X					
		0								0								
D-4	404	1	C. CASP	40					1880	A. SERRA	3		X					
D-4	404	2	C. ROGER DE LLURIA	7	1875				1871	A. SERRA	3		X					
D-4	404	6	PÇA. URQUINAOMA	5	1869					5				X	SI	(b)	Edif. epoca 3 reformat o substituït(?) a l'epoca 5	
D-4	404	7	PÇA. URQUINAOMA	4	1869	A.3929/12082				4				X	SI	(b)	Edif. epoca 3 reformat o substituït(?) a l'epoca 4	

LEGENDA DE DADES DEL LLISTAT.

- (1) Localització cartogràfica i adreça actual de les edificacions.
- (2) Dades d'Arxiu A.M. d'acord amb la recerca de Joan Casadevall.
- (3) Dades d'Arxiu A.M. d'acord amb la recerca de Xavier Tafunell.
- (4) Datació de camp per mètode de façana (Veure Annex 1).
- (5) Comparació entre les dades de (2) (3) i (4).
- (6) Les dades d'Arxiu confirmen la datació de camp.
- (7) Edifici construït en fase de transició entre èpoques.

(8) Contradicció entre dades d'Arxiu i datació de camp.

(9) Verificació dels casos contradictoris de (8).

(10) Ha calgut una segona comprovació de camp? (SI o NO).

(11) Preval la datació de camp per: (a) Permanència d'edifici més antic.

(b) S'ha adoptat la data d'una reforma posterior radical.

(c) Coherència formal de la façana amb (4). (R) Reforma o remunta parcials.

(12) La comprovació posa en evidència un error en la datació de camp (8).





ANNEX 4. COMPARACIÓ DADES DE CAMP-DADES D'ARXIU  
LLISTAT 4. MOSTRA DRETA REXAMPLE.

(1)					(2)			(3)		(4)		(5)			(9)			
PLANOL	IL·LA	EDIF.	ADREÇA	Núm.	ANY	NUM. EXPEDIENT	AUTOR	ANY	AUTOR	EPOCA	ANY	(6)	(7)	(8)	(10)	(11)	(12)	JUSTIFICACIÓ DE (11) O (12)
D-7	407	2	C. PAU CLARIS	87														
D-7	407	4	C. CASP ((PAU CLARIS,83)	23	1881	A.P.		1871	P. BASSEGODA	3				X				
D-7	407	5	C. CASP	21	1883	A.1327-1328		1880	A. SERRA	3	1881			X				
D-7	407	6	C. CASP	19	1883	A.1327-1328				3	1883			X				
D-7	407	10	PG. GRACIA	6	1914	A.15560	B. BASSEGODA I AMIGO			4	1917			X				
D-7	407	15	AV. GRAN VIA CORTS CATALANES	638				1868	P. BATLLE	3				X				
D-7	407	19	GRAN VIA CORTS CATALANES	646	1872	5440/8330				4					X			SI (b) Possible creixement en profunditat de la planta.
		0								0								
D-8	408	1	C. BRUC	43	1890	A.3897				3				X				
D-8	408	3	C. BRUC	39	1882	A.1039	S. VINALS I SABATER			4					X			SI E
D-8	408	4	C. BRUC	37	1882	A.1039	S. VINALS I SABATER			4					X			SI E
D-8	408	5	C. BRUC	35	1882	A.1039	S. VINALS I SABATER			4					X			SI E
D-8	408	6	C. BRUC	33	1898	A.1039/6576	S. VINALS I SABATER			4	1898			X				
D-8	408	7	C. BRUC	31	1895	C.1PCE	J. BERNARDAS I MIR			4				S				
D-8	408	12	C. ROGER DE LLURIA	22	1897	A.6295				4	1897			X				
D-8	408	13	C. ROGER DE LLURIA	24						3	1886			X				
D-8	408	14	C. ROGER DE LLURIA	26						3				X				
D-8	408	18	AV. GRAN VIA CORTS CATALANES	672	1890	A.3897				0								
		0								5					X			SI E Error en la datació de camp.
D-9	409	1	C. BAILLEN	45	1899	A.7468	A. AUDET I PUIG			3				X				
D-9	409	2	C. BAILLEN	43				1879	M. RIUS	4				X				
D-9	409	3	C. BAILLEN	41	1897	A.P.				4				X				
D-9	409	4	C. BAILLEN	39	1897	A.P.				4				X				
D-9	409	5	C. BAILLEN	37						4				X				
D-9	409	6	C. BAILLEN	35						4				X				
D-9	409	9	C. CASP	55	1882	A.P.	A. SERRA I PUJAL			4					X			SI (b) Edifici reformat amb elements Modernistes.
D-9	409	13	C. GIRONA	34	1872	A.5289				3	1889			X				NO (c)
D-9	409	14	C. GIRONA	36	1885	A.P.				3				X				
D-9	409	15	C. GIRONA	38	1888	A.P.				3	1888			X				
D-9	409	17	C. GIRONA	42	1884	A.P.				3				X				
D-9	409	18	AV. GRAN VIA CORTS CATALANES	690	1889					3				X				
D-9	409	19	GRAN VIA CORTS CATALANES	692	1881	A.783/1995?	J. SERRA I JANE			3				X				
D-9	409	20	AV. GRAN VIA CORTS CATALANES	694						3	1881			X				
D-9	409	21	AV. GRAN VIA CORTS CATALANES	696	1888	A.3320				3	1889			X				
D-9	409	22	AV. GRAN VIA CORTS CATALANES	698	1889	A.3321				3	1889			X				
D-9	409	23	AV. GRAN VIA CORTS CATALANES	700		A.5092				4				X				
		0								0								
D-10	410	3	C. ROGER DE LLURIA	33	1879	A.115-6113				3				X				
D-10	410	4	C. ROGER DE LLURIA	31	1892	A.80.ESP	E. MERCADER I SACANELLA			3					X			SI (a)
D-10	410	5	C. ROGER DE LLURIA	29						3				X				
D-10	410	6	C. ROGER DE LLURIA	27	1870	A.4411	M. RIUS			4					X			SI E La reixeria és característica de 1880-90.
D-10	410	7	AV. GRAN VIA (ROGER LLURIA,25)	633	1900	A.4872	E. SAGNIER I VILLAVECCHIA			?								Edifici no residencial.
D-10	410	8	AV. GRAN VIA CORTS CATALANES	631			J.M. SAGNIER I VIDAL			5								
D-10	410	9	AV. GRAN VIA CORTS CATALANES	629	1889					3	1889			X				
D-10	410	11	AV. GRAN VIA CORTS CATALANES	627	1878	A.523/2946				3				X				

LLIBREDA DE DADES DEL LLISTAT.

- (1) Localització cartogràfica i adreça actual de les edificacions.
- (2) Dades d'Arxiu A.N. d'acord amb la recerca de Joan Casadevall.
- (3) Dades d'Arxiu A.N. d'acord amb la recerca de Xavier Tafunell.
- (4) Datació de camp per mètode de façana (Veure Annex 1).
- (5) Comparació entre les dades de (2) (3) i (4).
- (6) Les dades d'Arxiu confirmen la datació de camp.
- (7) Edifici construït en fase de transició entre èpoques.

(8) Contradicció entre dades d'Arxiu i datació de camp.

(9) Verificació dels casos contradictoris de (8).

(10) Ha calgut una segona comprovació de camp? (SI o NO).

(11) Preval la datació de camp per: (a) Permanència d'edifici més antic.

(b) S'ha adoptat la data d'una reforma posterior radical.

(c) Coherència formal de la façana amb (4). (R) Reforma o remunta parcials.

(12) La comprovació posa en evidència un error en la datació de camp (8).

ANNEX 4. COMPARACIÓ DADES DE CAMP-DADES D'ARXIU  
LLISTAT 4. MOSTRA DRETA BIXAMPLER.

(1)				(2)		(3)		(4)		(5)			(9)					
PLANOL	IL·L·LA	EDIF.	ADREÇA	Núm.	ANY	NUN. EXPEDIENT	AUTOR	ANY	AUTOR	EPOCA	ANY	(6)	(7)	(8)	(10)	(11)	(12)	JUSTIFICACIÓ DE (11) O (12)
D-10	410	12	AV. GRAN VIA CORTS CATALANES	625	1894	A.5772				4		I						
D-10	410	13	AV. GRAN VIA CORTS CATALANES	623	1895	A.P.				7								
D-10	410	16	C. PAU CLARIS	104					1882	G. GRANELL	3	I						Edifici no residencial.
D-10	410	17	C. PAU CLARIS	106					1882	G. GRANELL	3	I						
D-10	410	18	C. DIPUTACIÓ	272	1888					7								
D-10	410	19	C. DIPUTACIÓ	274	1889				1888	A. SERRA	3	I						Edifici no residencial.
D-10	410	20	C. DIPUTACIÓ	276					1876	A. SERRA	3	I						
D-10	410	22	C. DIPUTACIÓ	280					1877	P. BASSEGODA	3	I						
D-10	410	23	C. DIPUTACIÓ	282	1882	A.1058			1882	A. ROURE	3	I						
		0								0								
D-11	411	2	C. GIRONA	55	1889	A.3474	A. BOVIRA I RAYSSA		1889	A. BOVIRA	3	I						
D-11	411	3	C. GIRONA	53	1913	A.14693	B. SAGNIBER I VILLAVECCHIA			5								
D-11	411	4	C. GIRONA	51					1873	M. RIUS	3	I						
D-11	411	5	C. GIRONA	49		A.2261			1875	R. PALET	3	I						
D-11	411	6	C. GIRONA	47					1882	J. SITJAS	3	I						
D-11	411	7	C. GIRONA	45	1922	A.24662	M. MADORELL I RIUS			5		I						
D-11	411	8	AV. GRAN VIA CORTS CATALANES	653	1877	A.424				5								
D-11	411	9	AV. GRAN VIA CORTS CATALANES	651	1876	A.683				4								
D-11	411	10	AV. GRAN VIA CORTS CATALANES	649					1876	D. BALET	3	I						
D-11	411	12	C. BRUC	56					1887	S. VINALS	3	I						
D-11	411	13	C. BRUC	58					1890	S. VINALS	4							
D-11	411	14	C. BRUC	60					1883	L. SERRALLAC	4							
D-11	411	15	C. BRUC	62	1886	A.2807	J. BRUGUERA I DIAZ			3		I						
D-11	411	16	C. BRUC	64	1886	A.2807	J. BRUGUERA I DIAZ			3		I						
D-11	411	17	C. DIPUTACIÓ	302					1876	G. GRANELL	3	I						
D-11	411	18	C. DIPUTACIÓ	304					1874	G. GRANELL	3	I						
D-11	411	9	C. DIPUTACIÓ	306					1872	G. GRANELL	3	I						
D-11	411	1	C. DIPUTACIÓ (GIRONA,57)	310	1865	A.1491				3		I						
		0								0								
D-12	412	1	C. BRUC (CONSELL DE CENT,356)	69	1886				1883	MERIGO	3	I						
D-12	412	5	C. CONSELL DE CENT	348					1881	A. SERRA	3	I						
D-12	412	7	C. CONSELL DE CENT	344					1876	DE LUNA	3	I						
D-12	412	11	C. ROGER DE LLURIA	52					1872	J. FONTSERÈ	3	I						
D-12	412	15	C. DIPUTACIÓ	307					1888		3	I						
D-12	412	16	C. DIPUTACIÓ	309	1888	A.3270	A. RUIZ I CASARITJANA			3		I						
D-12	412	18	C. DIPUTACIÓ	315	1890					3		I						
D-12	412	20	C. BRUC (DIPUTACIÓ,319)	57	1888	A.3260				3		I						
D-12	412	21	C. BRUC	59					1879	E. SALA	3	I						
D-12	412	22	C. BRUC	61	1889					3	1889	I						
D-12	412	23	C. BRUC	63	1889	A.P. (1897)			1888	J. SUNE	3	I						
D-12	412	24	C. BRUC	65	1897	A.P.				3								
		0								0								
D-13	413	4	C. BAILLEN	65	1892	A.4296				4	1892	I						
D-13	413	5	C. BAILLEN	63					1879	A. PERICH	3	I						
D-13	413	7	C. DIPUTACIÓ	345	1862	A.1329C	F. UBACH I VINETA			3	1875	I						

LLLEGENDA DE DADES DEL LLISTAT.

- (1) Localització cartogràfica i adreça actual de les edificacions.
- (2) Dades d'Arxiu A.M. d'acord amb la recerca de Joan Casadevall.
- (3) Dades d'Arxiu A.M. d'acord amb la recerca de Xavier Tafunell.
- (4) Datació de camp per mètode de façana (Veure Annex 1).
- (5) Comparació entre les dades de (2) (3) i (4).
- (6) Les dades d'Arxiu confirmen la datació de camp.
- (7) Edifici construït en fase de transició entre èpoques.

(8) Contradicció entre dades d'Arxiu i datació de camp.

(9) Verificació dels casos contradictoris de (8).

(10) Ha calgut una segona comprovació de camp? (SI o NO).

(11) Preval la datació de camp per: (a) Permanència d'edifici més antic.

(b) S'ha adoptat la data d'una reforma posterior radical.

(c) Coherència formal de la façana amb (4). (R) Reforma o remunta parcials.

(12) La comprovació posa en evidència un error en la datació de camp (E).



ANNEX 4. COMPARACIÓ DADRES DE CAMP-DADES D'ARXIU  
LLISTAT 4. MOSTRA DRETA BIXAMPLE.

(1)					(2)			(3)		(4)		(5)			(9)			
PLANOL	IL·L·LA	BDIF	ADREÇA	Núm.	ANY	NUM. EXPEDIENT	AUTOR	ANY	AUTOR	EPOCA	ANY	(6)	(7)	(8)	(10)	(11)	(12)	JUSTIFICACIÓ DE (11) O (12)
D-13	413	8	C. DIPUTACIÓ	343	1862	A.518/2187		1862	P. UBACH		4			X	SI	B	reformat però dins l'època 3.	
D-13	413	9	C. DIPUTACIÓ	341	1878	A.918					3			X				
D-13	413	10	C. DIPUTACIÓ	339				1875	M. RIUS		3			X				
D-13	413	11	C. DIPUTACIÓ	337	1882	A.1137		1883	M. PRAT		4			X	SI	B	Error en la datació de camp.	
D-13	413	13	C. DIPUTACIÓ	333 b.	1883	A.1560	A. VINALS I SABATER				7							Edifici no residencial.
D-13	413	14	C. DIPUTACIÓ	333					1883	S. VINALS	4			X	SI	B	Error en la datació de camp.	
D-13	413	15	C. GIRONA	60					1874	J. SITJAS	3			X				
D-13	413	16	C. GIRONA	62					1884	J. GUARDIA	3			I				
D-13	413	18	C. GIRONA	68	1892						4	1892		X				
D-13	413	19	C. CONSELL DE CENT (GIRONA, 70)	374	1892						4	1892		X				
D-13	413	20	C. CONSELL DE CENT	376	1892						4	1892		X				
		0									0							
D-14	414	1	C. ARAGO / (BRUC, 83)	312	1888	A.3388	A. ROVIRA I RAVASSA				3	1889		X				
D-14	414	3	C. BRUC	79					1876	B. CALVO	3			X				
D-14	414	4	C. BRUC	77					1875	G. GALI	3	1877		X				
D-14	414	7	C. CONSELL DE CENT / (BRUC, 71)	383	1882	A.1320	R. QUERA I TORRAS				3			X				
D-14	414	10	C. CONSELL DE CENT	377					1888	M. RIUS	3			X				
D-14	414	11	C. CONSELL DE CENT	373	1929		A. FLORENSA I FERRER				5			X				
D-14	414	12	C. CONSELL DE CENT	371	1862	A.1234	A. VALLS I GALI				3	1863		X				
D-14	414	14	C. ARAGO	308	A.14	734	B. SAGNIER I VILLAVECCHIA				5			X	SI	B	Obra d'autor.	
		0									0							
D-15	415	2	C. BAILEN	89	1924						5	1924		X				
D-15	415	3	C. BAILEN	87					1872	P. VILA	3			X				
D-15	415	4	C. BAILEN	85					1872	P. BASSEGODA	3			X				
D-15	415	5	C. BAILEN	83					1877	A. SERRA	3			X				
D-15	415	6	C. BAILEN	81					1871	S. TABAFA	3			X				
D-15	415	8	C. BAILEN	77	1893	A.5060					4			X				
D-15	415	9	C. BAILEN	73	1918	A.18235	E. SAGNIER I VILLAVECCHIA				5			X				
D-15	415	11	C. CONSELL DE CENT	409	1895						4			X				
D-15	415	12	C. CONSELL DE CENT	407	1895						4			X				
D-15	415	13	C. CONSELL DE CENT	405	1861						5			X				
D-15	415	16	C. CONSELL DE CENT (GIRONA, 72)	399					1862	P. UBACH	3			X	(b)			Reformat o substituït a l'època 5.
D-15	415	17	C. GIRONA	74					1862	P. UBACH	3			X				
D-15	415	18	C. GIRONA	76					1862	P. UBACH	3			X				
D-15	415	20	C. GIRONA	80					1862	P. UBACH	3			X				
D-15	415	22	C. GIRONA	84	1890	A.3942					4			X				
D-15	415	23	C. GIRONA	86	1905	A.10049	J. RUBIO I BELLEVE				4			X				
D-15	415	24	C. GIRONA	88	1883	A.1450					3			X				
D-15	415	25	C. ARAGO	334	1890						3			X				
D-15	415	27	C. ARAGO	338	1893	A.6169	P. BASSEGODA I MATEU				4			X				
D-15	415	29	C. ARAGO	342	1875	A.458			1875	D. BALET	3			X				
D-15	415	30	C. ARAGO	344	1897	A.5960	P. BUQUERAS I ROVIRA				4			X				
D-15	415	31	C. ARAGO	346	1895	A.5960	P. BUQUERAS I ROVIRA				4			X				

LEGENDA DE DADRES DEL LLISTAT.

- (1) Localització cartogràfica i adreça actual de les edificacions.
- (2) Dades d'Arxiu A.M. d'acord amb la recerca de Joan Casadevall.
- (3) Dades d'Arxiu A.M. d'acord amb la recerca de Xavier Tafunell.
- (4) Datació de camp per mètode de façana (Veure Annex 1).
- (5) Comparació entre les dades de (2) (3) i (4).
- (6) Les dades d'Arxiu confirmen la datació de camp.
- (7) Bdfici construït en fase de transició entre èpoques.

(8) Contradicció entre dades d'Arxiu i datació de camp.

(9) Verificació dels casos contradictoris de (8).

(10) Ha calgut una segona comprovació de camp? (SI o NO).

(11) Preval la datació de camp per: (a) Permanència d'edifici més antic.

(b) S'ha adoptat la data d'una reforma posterior radical.

(c) Coherència formal de la façana amb (4). (R) Reforma o resta parcial.

(12) La comprovació posa en evidència un error en la datació de camp (8).

LLISTAT 5. MOSTRA ESQUERRA EIXAMPLE (ILLESGRUP 5): RESUM DE DADES.

ILLA	EPOQUES 3/4/5 Núm.EDIFICIS	Núm.EDIFICIS AMB D. ARXIU	PREVAL DATACIO CAMP	ERROR DATACIO CAMP
503		14	13	1
504		14	14	0
505		14	14	0
506		11	11	0
507		13	12	1
508		20	18	2
509		20	20	0
510		12	11	1
TOTALS	179	118	113	5

118/172 => 68,6% dels edificis amb data a façana o dades d'arxiu.  
 MOSTRA ESQUERRA EIXAMPLE RESUM: ERROR EN DATACIO 5/118 => 4,2%  
PREVAL O ES RATIFICA LA DATACIO DE CAMP 113/118 = 95,8% edificis.



ANNEX 4. COMPARACIÓ DADES DE CAMP-DADES D'ARXIU  
LLISTAT 5. MOSTRA ESQUERRA BIXIAMPLE.

(1)					(2)			(3)		(4)		(5)			(9)			
PLANOLOG	IL·L·LA	EDIF.	ADREÇA	Núm.	ANY	NUM. EXPEDIENT	AUTOR	ANY	AUTOR	EPOCA	ANY	(6)	(7)	(8)	(10)	(11)	(12)	JUSTIFICACIÓ DE (11) O (12)
E-3	503	2	RDA. SANT ANTONI	13					1878 J. MIRTO		3							
E-3	503	3	RDA. SANT ANTONI	11	1889						3							
E-3	503	4	RDA. SANT ANTONI	9					1872 F. DR VILLAR		3							
E-3	503	6	RDA. SANT ANTONI	5					1863 G. GAURAN		3							
E-3	503	7	RDA. SANT ANTONI	3					1880 J. AMARGOS		3							
E-3	503	8	C. COMTE D'URGELL	2	1878 A.165						3							
E-3	503	9	C. COMTE D'URGELL	6	1878 A.217/12584				1879 J. AMARGOS		4							
E-3	503	11	C. COMTE D'URGELL	10					1877 J. SITJAS		3							
E-3	403	12	C. COMTE D'URGELL	12					1890 A. SERRA		4							
E-3	503	13	C. TAMARIT	156					1890 A. SERRA		4							
E-3	503	14	C. TAMARIT	158	1864						3	1864						
E-3	503	15	C. TAMARIT	160	1864 A.4558						3	1864						
E-3	503	16	C. TAMARIT	162	1895 A.3914		F. ROGENT I PEDROSA		1890 F. ROGENT		3							
E-3	503	17	C. TAMARIT	164	1899 A.269						3							
		0									0							
E-4	504	3	C. VILLARROEL	13		A.43014			1863 M. NUET		3							
E-4	504	8	C. VILLARROEL	3	1892 A.4695		J. SUNE I MOLIST		1892 J. SUNE		4							
E-4	504	9	C. TAMARIT	195					1892 J. SUNE		4							
E-4	504	10	C. TAMARIT	193					1890		3							
E-4	504	12	C. TAMARIT	189					1893 D. VERGE		3	1893						
E-4	504	13	C. TAMARIT	187	1900				1885 J. PEREZ		3							
E-4	504	14	C. TAMARIT	185	1863 A.560						4	1900						SI (a) Edifici època 3 posteriorment reformat.
E-4	504	15	C. COMTE D'URGELL(TAMARIT,183)	14					1861 F. UBACH		3							
E-4	504	17	C. COMTE D'URGELL	18	1906 A.10860		J. PEREZ TERRAZA				4							
E-4	504	19	C. COMTE D'URGELL	22	1895 A.5961						3							SI (b) Edifici ja present el 1890 (plànol Garcia Paria).
E-4	504	20	C. COMTE D'URGELL	24	1895						3							SI (b) Edifici ja present el 1890 (plànol Garcia Paria).
E-4	504	25	C. FLORIDABLANCA	126	1881 A.901		P. BUQUERAS I ROVIRA		1879		3							
E-4	504	27	C. FLORIDABLANCA	130					1877 P. BASSERGODA		3							
E-4	504	28	C. FLORIDABLANCA	132					1874 T. REVENTOS		3							
		0									0							
E-5	505	1	C. FLORIDABLANCA ((CASANOVA,1)	154	1884						3							
E-5	505	2	RDA. SANT ANTONI	33	1884 A.P.				1884 S. VINALS		3							
E-5	505	3	RDA. SANT ANTONI	31					1863 RUIYARRU		3							
E-5	505	4	RDA. SANT ANTONI	29					1870 MARTORELL		3							
E-5	505	5	RDA. SANT ANTONI	27	1877						3							
E-5	505	6	RDA. SANT ANTONI	25	1877 A.P.						3							
E-5	505	7	RDA. SANT ANTONI	23	1876 A.P.						3							
E-5	505	8	RDA. SANT ANTONI	21	1876 A.P.				1876 P. RADOSA		3							
E-5	505	10	RDA. SANT ANTONI	17	1880 A.P.		J. SERRA I JANE				4							
E-5	505	11	C. VILLARROEL	6	1890 A.4001						3							
E-5	505	12	C. VILLARROEL	8							3							
E-5	505	17	C. FLORIDABLANCA	140	1899 A.3086		J. TORRES I PERRAN		1887		3							SI (a) Ja present el 1890 (plànol Garcia Paria).
E-5	505	18	C. FLORIDABLANCA	142	1899				1890 C. TRILLIDO		3							SI (a) Ja present el 1890 (plànol Garcia Paria).
E-5	505	22	C. FLORIDABLANCA	152	1884 A.2205		S. VINALS I SABATER		1884 S. VINALS		3							
		0									0							

LLLEGENDA DE DADES DEL LLISTAT.

- (1) Localització cartogràfica i adreça actual de les edificacions.
- (2) Dades d'Arxiu A.N. d'acord amb la recerca de Joan Casadevall.
- (3) Dades d'Arxiu A.N. d'acord amb la recerca de Xavier Tafunell.
- (4) Datació de camp per mètode de façana (Veure Annex 1).
- (5) Comparació entre les dades de (2) (3) i (4).
- (6) Les dades d'Arxiu confirmen la datació de camp.
- (7) Edifici construït en fase de transició entre èpoques.

(8) Contradicció entre dades d'Arxiu i datació de camp.

(9) Verificació dels casos contradictoris de (8).

(10) Ha calgut una segona comprovació de camp? (SI o NO).

(11) Preval la datació de camp per: (a) Permanència d'edifici més antic.

(b) S'ha adoptat la data d'una reforma posterior radical.

(c) Coherència formal de la façana amb (4). (R) Reforma o remunta parcials.

(12) La comprovació posa en evidència un error en la datació de camp (8).

ANNEX 4. COMPARACIÓ D'ADES DE CAMP-D'ADES D'ARXIU  
LLISTAT 5. MOSTRA ESQUERRA BIXAMPLE.

(1)					(2)			(3)		(4)		(5)			(9)						
PLANO	ILLA	EDIF.	ADREÇA	Núm.	ANY	MUN. EXPEDIENT	AUTOR	ANY	AUTOR	ÈPOCA	ANY	(6)	(7)	(8)	(10)	(11)	(12)	JUSTIFICACIÓ DE (11) O (12)			
R-6	506	1	C. CASANOVA	19					1875 J. TARAPA		3			X							
R-6	506	3	C. CASANOVA	15					1863 F. UBACH		3			X							
R-6	506	6	C. CASANOVA	9					1864 F. BATLLE		3			X							
R-6	506	10	C. VILLARROEL	20	1879						3	1878		X							
R-6	506	11	C. VILLARROEL	22	1879				1877 A. TERRI		3	1879		X							
R-6	506	12	C. VILLARROEL	24	1879						3	1879		X							
R-6	506	13	C. VILLARROEL	26					1882 E. CALVO		3			X							
R-6	506	14	C. VILLARROEL	28					1881		3			X							
R-6	506	15	C. VILLARROEL	28					1881		3			X							
R-6	506	18	C. VILLARROEL	34					1879 I. REVENTOS		3			X							
R-6	506	22	C. SEPULVEDA	162	1917	A.1730	F. FERRIOL I CORREROS		1923 M. PRAT		4			X				1923 possible remunta plantes 4 i 5.			
R-6	506	24	C. SEPULVEDA	166	1883	A.1290			1882 A. MAS		3	1883		X							
		0									0										
R-7	507	1	C. MONTANER / (SEPULVEDA,186)	5	1876	A.454					3			X							
R-7	507	2	C. MONTANER	3	1875	A.514	J. PREXE I VILARDAGA				3			X							
R-7	507	6	RDA. SANT ANTONI	47	1906	A.10818	J. GRANER I PRAT				4			X							
R-7	507	7	RDA. SANT ANTONI	45	1906	A.10819	J. GRANER I PRAT				4			X							
R-7	507	15	C. CASANOVA	18					1867 N. NUET		3			X							
R-7	507	16	C. CASANOVA / (SEPULVEDA,170)	20	1900	A.7801	P. REVENTOS I ANIGURT				3			X				SI	R	Error de datació de camp.	
R-7	507	17	C. SEPULVEDA	172					1863 B. ROGENT		3			X							
R-7	507	18	C. SEPULVEDA	174	1871	A.297			1871 A. VALLS		4			X					SI	(b)	addició de tribuna P. 5 i 6, i refet d'estucs.
R-7	507	19	C. SEPULVEDA	176	1889	A.3480			1889 E. MACIA		3			X							
R-7	507	20	C. SEPULVEDA	178	1874	A.194			1864 A. VALLS		3			X							
R-7	507	21	C. SEPULVEDA	180	1863	A.995/3902					3			X							
R-7	507	22	C. SEPULVEDA	182	1874	A.880			1874 J. AMARGOS		3			X							
R-7	507	23	C. SEPULVEDA	184	1876	A.338-3790					3			X							
		0									0										
R-8	508	1	C. CASANOVA	33	1892	A.4390	M. ARAU I VIDAL		1891 N. ARAU		4	1892		X							
R-8	508	6	C. CASANOVA	21	1893	A.5118	I. REVENTOS I ANIGURT				3			X							
R-8	508	7	C. SEPULVEDA	163	1875	A.704					3			X							
R-8	508	8	C. SEPULVEDA	161	1875	A.704			1876 A. MAS		3			X							
R-8	509	9	C. SEPULVEDA	159	1883	A.P.			1875 S. TARAPA		3			X							
R-8	508	10	C. SEPULVEDA	157	1908	A.1932					4			X							
R-8	508	11	C. SEPULVEDA	155	1877	A.636					3			X							
R-8	508	16	C. VILLARROEL	42	1892	A.3532			1892 G. GRANELL		4			X							
R-8	508	17	C. SEPULVEDA	44					1884 C. BOSCH		4			X							
R-8	508	18	C. VILLARROEL	46					1890 P. BASSGODA		4			X							
R-8	508	19	C. VILLARROEL	48					1881 J. BALANSO		3			X							
R-8	508	20	C. VILLARROEL	50					1882 J. SERRA		3			X							
R-8	508	22	AV. GRAN VIA CORTS CATALANES	546					1888 L. ALBARRERA		3			X							
R-8	508	23	AV. GRAN VIA CORTS CATALANES	548	1887	A.3146-3704	B. POLLES I VIVO		1887 B. POLLES		3			X							
R-8	508	24	AV. GRAN VIA CORTS CATALANES	550	1887	A.3146	B. POLLES I VIVO		1887 B. POLLES		3			X							
R-8	508	25	AV. GRAN VIA CORTS CATALANES		1887				1887 I. REVENTOS		3			X							
R-8	508	26	AV. GRAN VIA CORTS CATALANES	554	1890				1890 R. PUIG		4			X							
R-8	508	27	AV. GRAN VIA CORTS CATALANES	556	1890				1890 R. PUIG		4			X							

LLIBRENDIA DE DADES DEL LLISTAT.

- (1) Localització cartogràfica i adreça actual de les edificacions.
- (2) Dades d'Arxiu A.M. d'acord amb la recerca de Joan Canadell.
- (3) Dades d'Arxiu A.M. d'acord amb la recerca de Xavier Tafunell.
- (4) Datació de camp per mètode de façana (Veure Annex 1).
- (5) Comparació entre les dades de (2) (3) i (4).
- (6) Les dades d'Arxiu confirmen la datació de camp.
- (7) Bdficiu construït en fase de transició entre èpoques.

(8) Contradicció entre dades d'Arxiu i datació de camp.

(9) Verificació dels casos contradictoris de (8).

(10) Ha calgut una segona comprovació de camp? (SI o NO).

(11) Preval la datació de camp per: (a) Permanència d'edifici més antic.

(b) S'ha adoptat la data d'una reforma posterior radical.

(c) Coherència formal de la façana amb (4). (R) Reforma o remunta parcials.

(12) La comprovació posa en evidència un error en la datació de camp (8).



ANNEX 4. COMPARACIÓ D'ADRES DE CAMP-DADES D'ARXIU  
LLISTAT 5. MOSTRA ESQUERRA BIXAMPLE.

(1)				(2)			(3)		(4)		(5)			(9)				
PLANOL	ILLA	EDIF.	ADREÇA	Núm.	ANY	NUM. EXPEDIENT	AUTOR	ANY	AUTOR	EPOCA	ANY	(6)	(7)	(8)	(10)	(11)	(12)	JUSTIFICACIÓ DE (11) O (12)
R-8	508	28	AV. GRAN VIA CORTS CATALANES	568	1890									X				
R-8	508	29	AV. GRAN VIA CORTS CATALANES	560	1892	A.4390N	ARA U I VIDAL		1891 N. ARAU				X					
	0																	
R-9	509	2	C. MUNTANER	19														
R-9	509	3	C. MUNTANER	17					1883 J. UBACH				X					
R-9	509	4	C. MUNTANER	15					1879 F. VILA				X					
R-9	509	5	C. MUNTANER	13	1879	A.3828			1880 S. VINALS				X					
R-9	509	6	C. MUNTANER	11	1907	A.10842	A. PACERIAS I MARIMON				4 1907		X					
R-9	509	10	C. SRPOLVEDA	177	1875						3 1875		X					
R-9	509	11	C. SRPOLVEDA	175	1890	A.4074	C. TRIXIDO I JURBS		1890 C. TRIXIDO				X					
R-9	509	12	C. SRPOLVEDA	173	1890	A.P.							X					
R-9	509	13	C. SRPOLVEDA	173	1888	A.3179			1877 N. NURT				X					
R-9	509	14	C. SRPOLVEDA	171		A.3179			1878 J. CAMPS				X					
R-9	509	15	C. SRPOLVEDA	169	1877	A.12223	J. MASDRO I PUTGORNASA		1874 P. PALQUES				X					
R-9	509	16	C. SRPOLVEDA	167	1876	A.985					4 1900		X		SI	(b)	La data 1900 és a la llinda del portal.	
R-9	509	17	C. CASANOVA	22					1878 P. MARTORELL				X					
R-9	509	18	C. CASANOVA	24		A.25022	J.M. POSSAS I MARTINET						X					
R-9	509	19	C. CASANOVA	26	1895	A.P.					4 1895		X					
R-9	509	21	C. CASANOVA	30	1899	A.7262	J. SERRA I JANE		1895				X					
R-9	509	22	C. CASANOVA	32	1895	A.6027	A. JUAN I PAULI						X					
R-9	509	25	AV. GRAN VIA CORTS CATALANES	562	1887								X					
R-9	509	26	AV. GRAN VIA CORTS CATALANES	564	1887						3 1890		X					
R-9	509	27	AV. GRAN VIA CORTS CATALANES	566	1887						3 1890		X					
R-9	509	28	AV. GRAN VIA CORTS CATALANES	568	1889	A.3948-3483			1889 J. BARBA				X					
	0																	
R-10	510	1	AV. GRAN VIA CORTS CATALANES	590	1872	A.2442	J. NIETO VIOLA											
R-10	510	4	RDA. SANT ANTONI (P.UNIVER.4)	63	1863	A.14845	R. ROGENT I AMAT							X	SI	B	Edifici no residencial. Error de datació de camp.	
R-10	510	5	RDA. SANT ANTONI	61	1878	A.1027			1878 J.O. NESTRES				X					
R-10	510	6	RDA. SANT ANTONI	59	1878	A.1027							X					
R-10	510	7	RDA. SANT ANTONI	57	1863	A.775			1863 J. SOLER				X					
R-10	510	12	C. MUNTANER	6	1929	A.43030	J. GUNA I VURVAS						X					
R-10	510	13	C. MUNTANER	8	1902	A.2069	J. AMARGOS I SAMARANCH						X					
R-10	510	14	C. MUNTANER	10	1902	A.2069	J. AMARGOS I SAMARANCH						X					
R-10	510	15	C. MUNTANER	12					1893 J. AZENAR				X					
R-10	510	17	AV. GRAN VIA CORTS CATALANES	580	1874	A.512	J. AMARGOS I SAN				3 1874		X					
R-10	510	18	AV. GRAN VIA CORTS CATALANES	582	1902	A.8461	J.P. GRANELL I MAWRESA						X					
R-10	510	19	AV. GRAN VIA CORTS CATALANES	584	1901	A.8048	E. SAGHIER I VILLAVECCHIA						X					
R-10	510	20	AV. GRAN VIA CORTS CATALANES	586	1867	A.1833	J. ROCA I BROS						X					

LLLEGENDA DE DADES DEL LLISTAT.

- (1) Localització cartogràfica i adreça actual de les edificacions.
- (2) Dades d'Arxiu A.M. d'acord amb la recerca de Joan Casadevall.
- (3) Dades d'Arxiu A.M. d'acord amb la recerca de Xavier Yafunell.
- (4) Datació de camp per mètode de façana (Veure Annex 1).
- (5) Comparació entre les dades de (2) (3) i (4).
- (6) Les dades d'Arxiu confirmen la datació de camp.
- (7) Edifici construït en fase de transició entre èpoques.

(8) Contradicció entre dades d'Arxiu i datació de camp.

(9) Verificació dels casos contradictoris de (8).

(10) Ha calgut una segona comprovació de camp? (SI o NO).

(11) Preval la datació de camp per: (a) Permanència d'edifici més antic.

(b) S'ha adoptat la data d'una reforma posterior radical.

(c) Coherència formal de la façana amb (4). (R) Reforma o reunita parcials.

(12) La comprovació posa en evidència un error en la datació de camp (8).

QUADRE FINAL RESUM ANNEX 4.

RESULTAT DE LA COMPARACIO DE LES DADES DE CAMP AMB LES DADES D'ARXIU.  
(DATAICIO).

AMBIT	LLISTAT	EDIFICIS XIX LLISTAT	COINCI. DATAICIO CAMP	% COINCIDENCIA EDIFICIS XIX	ERROR DATAICIO CAMP	% ERROR EDIFICIS XIX	EDIFICIS XIX VERIFICATS/ EDIFICIS XIX RAVAL
RAVAL	2	179	167	93,3	12	6,7	179/1565 = 11,4 %
RAVAL	3	266	250	94	16	6	266/1565 = 17 %
TOTAL RAVAL		445	417	93,7	28	6,3	445/1565 = 28,4 %
AMBIT							
C.R. i MEDIEVAL	1	189	174	92,1	15	7,9	189/1426 = 13,25 %
AMBIT							
MOSTRA D.EIXAMPLE	4	204	184	90,2	20	9,8	204/238 = 85,7 %
AMBIT							
MOSTRA E.EIXAMPLE	5	118	113	95,8	5	4,2	118/172 = 68,6 %
RESUM FINAL CONJUNT							
GLOBAL AMBITS ESTUDI	1+2+3 +4+5	956	888	92,9	68	7,1	956/3401 = 28,1 %

- CONCLUSIO FINAL: - LA METODOLOGIA DE DATAICIO APROXIMADA DE L'EDIFICACIO DEL XIX MITJANÇANT L'EVOLUCIO DE FAÇANA D'ACORD AMB ELS CRITERIS DE L'ANNEX 1, TE UNA FIABILITAT EN LA SEVA APLICACIO ALS EDIFICIS DE L'AMBIT D'ESTUDI D'UN 93%
- ELS EDIFICIS COMPROVATS (AMB DADES D'ARXIU) SON UN 28% DEL TOTAL D'EDIFICIS DEL XIX LOCALITZATS EN ELS AMBITS D'ESTUDI.



## CONCLUSIONS.

*El Quadre Final Resum de les verificacions de dades efectuades en aquest Annex 4 posa de relleu L'ALT GRAU DE COINCIDENCIA ENTRE LES DADES DE DATACIO APROXIMADA DE CAMP I LA DATACIO DELS EXPEDIENTS DE L'ARXIU ADMINISTRATIU MUNICIPAL.*

El percentatge al voltant del 93% de fiabilitat de la datació de camp, un cop contrastada amb les dades d'Arxiu és bastant homogeni, qualsevol que sigui l'àmbit territorial considerat o el percentatge relatiu d'edificis comprovats respecte a la totalitat dels edificis del XIX detectats.

El percentatge global del 7% d'Errors de datació, en relació amb la informació d'Arxiu cal atribuir-lo quasi sempre a una d'aquestes causes.

- Dificultats d'apreciació i delimitació en el temps de la fase de transició de l'època 2 a la 3, sobretot en el període de 1860 a 1870, en el qual sovint trobem en els edificis un tipus de reixeria que s'ha qualificat com a mixta, combinant en un mateix element el ferro forjat i la fossa. Sobretot quan la reixeria esdevé l'element de major pes a l'hora de determinar la datació, a manca d'altres elements compositius o ornamentals de les façanes que clarifiquin els dubtes de datació.
- Dificultats derivades de l'emascament d'una edificació per posteriors obres de Reforma o modificació que han afectat a aspectes ornamentals de la façana. La incorrecta apreciació de l'envergadura o profunditat de la reforma han portat a una aplicació incorrecta dels criteris de datació fixats inicialment (ANNEX 1) que estableixen la prioritat de datació de l'edificació en base a la permanència d'una edificació més antiga excepte en els casos de Reformes Radicals, en els quals s'adoptaria la data de la Reforma.
- Limitació del Mètode de datació en els casos de determinades obres "d'Autor" formalment singularitzades, en especial en els àmbits de l'Eixample i dins l'època 4 o en la transició entre la 4 i la 5.
- Percentatge d'errors de tipus tècnic, derivats de la incorrecta transcripció de dades, per causa del nombre i durada de la recerca de camp, per les dificultats d'observació de les façanes en les trames més estretes o fins i tot per la impossibilitat d'una observació pausada i continuada de les façanes en determinades zones urbanes socialment conflictives.

**ESTUDI ESTADÍSTIC 2.**

**ANNEX 6.**

**DEFINICIONS I CONCEPTES.**



## DEFINICIONS I CONCEPTES.

### - Ambit territorial d'estudi (o àmbit d'estudi).

Area urbana de característiques morfològiques essencialment homogènies. La seva delimitació específica a Ciutat Vella es recolza en els eixos de transició entre trames urbanes de formació històrica diferenciada, amb les excepcions de les illes dels Porxos d'en Xifré (~1835) i l'area del Born (1875) que s'integren a l'àmbit territorial de Ciutat Vella pel seu caràcter de completament o sutura dels teixits antics d'origen medieval.

Pel que fa a les àrees-Mostra de l'Eixample s'han delimitat dues zones de la corona de primera ocupació de l'Eixample central, una a la Dreta de l'Eixample sobre la Ciutat Romana i Medieval i l'altra a l'Esquerra de l'Eixample Central, al costat del Raval. La delimitació i nombre d'illes investigades s'ha fet en funció dels objectius generals de la recerca.

### - Ambit territorial d'estudi 1. Raval.

Inclou les illes 1 a 126 (Veure Annex 3) delimitades per les Rambles, Avinguda del Paral·lel, c/Abad Safont, c/de les Flors, Ronda de Sant Pau, Ronda de Sant Pere i c/Pelai.

### - Ambit territorial d'estudi 2. Ciutat Romana i Medieval.

Inclou les illes 127 a 384 (Veure Annex 3) delimitades pel Passeig Lluís Companys, Passeig Picasso, Avda. Marquès de l'Argentera, Plaça Palau, c/Sota Muralla, Passeig de Colom, les Rambles, Plaça Catalunya, c/Fontanella, Plaça Urquinaona, c/Trafalgar.

### - Ambit territorial d'estudi 3. Mostra Dreta Eixample.

Inclou les illes 401 a 415 (Veure Annex 3) escollides per l'estudi entre les illes incloses en l'àrea delimitada pel Passeig de Sant Joan, c/Trafalgar, Plaça Urquinaona, c/Fontanella, Passeig de Gràcia i c/Aragó.

### - Ambit territorial d'estudi 4. Mostra Esquerra Eixample.

Inclou les illes 501 a 510 (Veure Annex 3) escollides per l'estudi entre les illes incloses en les àrees delimitades per c/Bisbe Safont, Avda. Paral·lel, Ronda Sant Antoni i c/de les Flors, i per la Ronda Sant Pau, c/Urgell i Gran Via de les Corts Catalanes.

### - Subàmbit territorial d'estudi (o subàmbit d'estudi).

Subàrea urbana inclosa total o parcialment en algun/s del/s àmbit/s territorial/s d'estudi, constituïda per teixits d'origen i evolució històrica similar, en especial pel que fa a la morfologia de les illes, les característiques del parcel·lari i els tipus edificatoris presents.

- Subàmbit B.3. Teixits Medievals Consolidats dins l'àmbit de C.Vella (M-1/M-2).  
Inclou totes les illes dels teixits interiors consolidats, d'origen Romà o Medieval, que mantenen una presència significativa del parcel.lari d'edificació residencial anterior a 1800. La unitat d'inclusió o d'exclusió és l'illa de cases, que constitueix la unitat operativa a efectes estadístics. Queden exclosos per tant determinats fronts de carrers o eixos del Raval (c/Hospital, c/Sant Pau, c/Arc del Teatre, etc.) on subsisteix parcel.lari i edificació anterior a 1800 però en situació minoritària respecte a la resta de l'illa/es a què pertanyen, amb parcel.laris i edificacions desenvolupades majoritàriament en la primera meitat del S.XIX. Queden excloses igualment les illes dels teixits del Raval urbanitzades i edificades a partir del XIX (àrees XIX-2) o les illes de transició amb l'Eixample o de sectors inexistents aleshores (Via Laietana, Born, Porxos d'en Xifré) o poc consolidades edificatòriament a finals del S.XVIII (àrees C-1/C-2)

- Subàmbit B.4. Teixits de "contorn" o interns del XIX dins l'Ambit de Ciutat Vella (C-1/C-2).

Inclou totes les illes dels teixits medievals en transició amb els nous teixits del XIX de l'Eixample, les àrees interiors o perimetrals de reforma urbana o nova urbanització del S.XIX. La unitat d'inclusió o d'exclusió és l'illa de cases, que constitueix la unitat operativa a efectes estadístics.

Queden exclosos per tant determinats fronts de carrers oberts durant el S.XIX a través dels teixits medievals (c/Ferran, c/Jaume I, c/Princesa, etc.) en els que els nous parcel.laris i edificacions tenen un pes específic minoritari respecte a les unitats d'illes medievals consolidades a les què pertanyen.

- Subàmbit B.5. Àrees del XIX del Raval (XIX-2).

Inclou totes les illes dels teixits urbanitzats, parcel.lats i edificats a partir de finals del segle XVIII als barris del Raval. Exclou les unitats d'illa de formació medieval consolidades edificatòriament a finals del segle XVIII incloses en el Subàmbit B.3 i les illes de transició amb els nous teixits de l'Eixample consolidades edificatòriament abans de l'enderroc de les muralles.

- Subàmbits C.4/E.4. Teixits Medievals consolidats dins l'àmbit de la Ciutat Romana i Medieval.

Inclou totes les illes dels teixits d'origen Romà o Medieval consolidats i que mantenen una presència significativa del parcel.lari i de l'edificació residencial anterior a 1800. La unitat d'inclusió o d'exclusió és l'illa de cases, que constitueix la unitat operativa a efectes estadístics. Queden excloses les illes de transició amb l'Eixample o de sectors inexistents aleshores (Via Laietana, Born, Porxos d'en Xifré) o poc consolidades edificatòriament a finals del S.XVIII (àrees C.2).



- Subàmbits C.5/E.5. Teixits de "contorn" i interiors del XIX dins l'Ambit de la Ciutat Romana i Medieval.

Inclou totes les illes dels teixits medievals en transició amb els nous teixits del XIX de l'Eixample i les àrees interiors o perimetrals de reforma urbana o nova urbanització del XIX. La unitat d'inclusió o d'exclusió és l'illa de cases, que constitueix la unitat operativa a efectes estadístics.

Queden exclosos per tant determinats fronts de carrers oberts durant el S.XIX a través dels teixits medievals (c/Princesa, c/Alvarez de Castro, etc.) en els que els nous parcel·lars i edificacions tenen un pes específic minoritari respecte a les unitats d'illes medievals consolidades a les què pertanyen.

- Col·lectiu edificat.

Conjunt d'edificis que tenen en comú l'ús residencial i l'antiguitat de la seva construcció dins d'un període històric o època, i dins d'un determinat àmbit territorial d'estudi. Als efectes de la classificació edificatòria, s'han considerat també com a col·lectius diferenciats el conjunt d'edificis no residencials de totes les èpoques, i el conjunt de solars i edificis en construcció en el moment de la recerca de camp (1988).

- Epoques de construcció.

Períodes històrics establerts per la classificació de l'edificació Residencial.

L'estudi estableix set èpoques o períodes cronològics en els que es produí el desenvolupament urbà i la construcció de l'edificació residencial que majoritàriament subsisteix actualment en els àmbits territorials d'estudi (Veure justificació a Annex 1).

Epoca 0. Edificis residencials construïts anteriorment a 1800.

Epoca 1. Edificis residencials construïts entre 1800 i 1830.

Epoca 2. Edificis residencials construïts entre 1830 i 1860.

Epoca 3. Edificis residencials construïts entre 1860 i 1890.

Epoca 4. Edificis residencials construïts entre 1890 i 1920.

Epoca 5. Edificis residencials construïts entre 1920 i 1950.

Epoca 6. Edificis residencials construïts posteriorment a 1950.

El període històric que va de 1800 a 1920 (Epoques 1/2/3/4) correspon en l'estudi al segle XIX, o període de vigència de l'edificació residencial del S.XIX, objecte d'aquesta investigació.

- Tipus.

Una definició molt precisa de tipus en arquitectura és la proposta per Quatremère de Quincy en el seu Diccionari Històric: "La paraula tipus no representa tant la imatge d'alguna cosa que es copii o s'imiti perfectament, com la idea d'un element on la seva condició és servir de regla al model. El model, per l'execució pràctica de l'art és un objecte que ha de repetir-se tal com és; el tipus, en canvi, és un objecte en base el qual ningú pot concebre obres que no s'assemblin entre sí". Es obvi que el tipus mai està formulat a priori, sinó deduït sempre d'una sèrie

d'exemples. El naixement d'un tipus ve doncs condicionat per la prèvia existència d'una sèrie d'edificis amb evidents analogies formals i funcionals entre sí. S.Bertini entén el tipus arquitectònic com un esquema "d'articulació espacial" que s'ha anat formant juntament amb un conjunt d'exigències pràctiques i ideològiques de l'existència. (1)

- Casa Artesana (o casa menestral).

Tipus edificatori identificat amb l'estructura i funcions de la família Menestral i amb una presència dominant en els teixits urbans de la ciutat durant la Baixa Edat Mitjana i a l'Edat Moderna. En constitueix el suport físic de la forma de vida i producció urbana del sistema pre-industrial, basat en la família (d'estructura composta), que és alhora unitat de producció, de transmissió de coneixements i oficis, unitat tributària i centre assistencial. (2)

Característiques físiques genèriques: casa de planta baixa (sovint dotada d'entresolat que no arriba a façana) planta noble o principal, i una o dues plantes i golfes. Edificació sobre parcel·la de menys de 6 m. d'amplada, d'una sola crugia perpendicular a façana, entre mitgeres en profunditat ocupant-la parcialment, deixant la resta com a eixida, hort o jardí.

Planta baixa i entresolat amb els espais de producció (taller, tenda, magatzem) o espais de dia (cuina, menjador, etc.), i l'escala (en posició lateral) d'accés a les plantes superiors, d'usos residencials jerarquitzats en alçada en funció de la importància dels membres de la família que l'ocupa.

A finals del segle XVIII les cases artesanes han desaparegut com a tals a la ciutat de Barcelona, empeses, per la densificació urbana i per la incipient industrialització, a transformar-se en cases de veïns. La seva presència com a substracte físic d'aquestes cases de veïns és identificable avui dia per la pervivència del portal únic indiferenciat d'accés directe a la planta baixa, característic de la casa artesana original.

- Casa de veïns del S.XVIII per reforma o transformació de la Casa Artesana o Menestral.

Primer tipus de casa de veïns plurifamiliar, assolit a partir de la reforma física i funcional de la casa artesana. La permanència d'una part significativa de l'antic suport físic es manifesta en aquests edificis per la presència en planta baixa a façana, del portal original, del què s'ha segregat, amb mitjans materials precaris, un subportal d'accés a l'escala de veïns.

L'edificació inicial creix en profunditat, amb l'addició d'un nou cos edificat que ocupa, total o parcialment, l'espai d'eixida o hort original, i en alçada per supressió de les golfes i addició de plantes successives fins arribar a planta baixa+entresolat i quatre o cinc plantes pis i terrat. L'escala original es manté si es troba en el fons de l'edificació inicial, o bé és substituïda per una altra, que juntament amb una androna o pati de ventilació ocupa l'espai entre els dos cossos en profunditat. Aquesta solució origina una disposició de dos habitatges per planta, o un de sol, en profunditat. No es produeix cap tipus de transformació del parcel·lari original excepte en els casos (poc freqüents) de reforma i addició de



dues cases artesanes.

La casa artesana reformada és l'antecedent directe dels models més significatius d'habitatge de baix estandard o habitatge obrer del S.XIX del Raval, en especial del model A1. (3)

La seva presència és significativa en els teixits medievals consolidats, en especial en els eixos principals de Ciutat Romana i Medieval (4) i la seva formació a partir de la transformació de la Casa Artesana original es produeix bàsicament en la segona meitat del segle XVIII empenya pel creixement demogràfic en especial en els barris de la Bòria, Sant Cugat i Sant Pere (5).

- Casa de veïns dels S.XVIII de nova planta.

Tipus edificatori d'aparició paral·lela al procés de reforma i transformació de la Casa Artesana. La seva construcció implica un procés de substitució edificatòria d'edificacions més antigues existents en els teixits medievals i sovint suposa un procés d'agrupació parcel·l·ària, en la recerca d'una unitat edificada de majors dimensions (6). La nova edificació ocupa la quasi totalitat de la parcel·la i assoleix una alçada de P.B. i 4 P. incorporant a vegades l'entresolat.

La façana presenta a planta baixa un doble forat, diferenciant compositivament el portal d'accés a l'escala de veïns del portal d'accés al local. Per amplades de parcel·la inferior a sis metres la façana presenta dos forats per planta, un balcó i una finestra. L'element identificador més característic d'aquest tipus és el balcó de ferro forjat i rajola, i la reixeria amb barrot salomònic als extrems. El model de planta per parcel·les de menys de 6 m. és sovint el B.1, mentre que per amplades més grans és difícil identificar les plantes amb models ordenats i regulars (7), la qualitat de la construcció en general i dels materials de façana, en particular, és superior a la de les cases Artesanes reformades, tot i que tenen en comú el sistema de parets de gran gruix i els sostres de bigam de fusta sense escairades, que es mantindrà fins a finals del S.XVIII.

- Casa de veïns del segle XIX: Suptipus.

Tipus de casa de residència plurifamiliar entre mitgeres, en profunditat, de nova planta, desenvolupat en el procés de substitució edificatòria de la Ciutat Romana i Medieval, com a primera edificació dels nous teixits urbans del Raval, de Reforma Urbana de la Ciutat Romana i Medieval i de l'Eixample. Dins del col·lectiu de cases del XIX es poden reconèixer dos subtipus que sintetitzen els dos extrems d'un ventall d'opcions residencials que van des de l'habitatge obrer fins a la residència burgesa.

La casa de veïns del S.XIX representa el tercer estadi en el procés de transformació de la forma de residència originària en la Ciutat Medieval (la casa Artesana o Menestral) on gradualment la unitat de construcció de la ciutat deixa d'ésser l'habitatge i passa a ésser la casa plurifamiliar reiterada en base a un limitat repertori de models distributius adaptats progressivament a les noves formes de vida urbana vinculades a la industrialització.

- Subtipus d'habitatge obrer.

Idea genèrica de casa de veïns del XIX de nova planta, entre mitgeres en profunditat, de baix estandard superficial/habitatge i escassa especialització espacial, adreçada a l'allotjament massiu del nou proletariat urbà.

- Subtipus d'habitatge burgès.

Idea genèrica de casa de veïns del XIX de nova planta, entre mitgeres en profunditat de mig o alt estandard superficial/habitatge i tendència a l'especialització espacial, adreçada a l'allotjament de la burgesia urbana.

- Model.

Segons els criteris exposats per Quatremère de Quincy, un model representa una forma concreta d'organització espacial dels elements bàsics que constitueixen la planta regular i repetible. Aquests models concrets i en els aspectes essencials, acabats, són susceptibles de repetició o si més no d'adaptació repetitiva en un marc parcel·lari favorable.

- Model distributiu de casa del XIX.

Amb una organització presidida quasi sempre per criteris de simetria, un model distributiu de casa del XIX implica una posició relativa concreta i invariable de les unitats d'habitatge de la planta (i del seu eix intern d'organització), de la caixa d'escala, el/s pati/s de ventilació i/o celobert/s, i fins i tot del nombre d'estances i obertures a façana/es.

Aquest esquema espacial invariant bàsic condiona, i al seu torn és condicionat, per l'esquema estructural de suport de parets de càrrega i sostres de bigam. La relació biunívoca entre "les raons d'organització interna dels espais" i les "raons d'organització estructural" del suport constitueixen un dels eixos d'investigació de la recerca sobre la casa del XIX.

- Models distributius bàsics.

Models característics de la casa del XIX, tant per la claredat de la seva formulació distributiva, com per la seva presència significativa en el/s àmbit/s territorial/s d'estudi.

Els models distributius bàsics són A.1/A.2/B.1/B.4/B.6/B.7.

- Models distributius secundaris.

Models de la casa del XIX, amb esquema distributiu de transició en l'evolució d'un model bàsic a un altre, i/o amb una presència residual o poc significativa en el/s àmbit/s territorial/s d'estudi.

Els models distributius secundaris són A.3/A.4/B.2/B.3/B.5/B.8.



- Submodel distributiu.

Variants d'organització interna d'algun/s element/s bàsic/s d'un model distributiu provocades habitualment per l'adaptació del model bàsic a situacions concretes de tamany o geometria del parcel.lari o per l'evolució en el temps de paràmetres normatius que afecten a l'esquema bàsic de la planta.

Variants d'un model, bàsic, amb una presència poc usual en els àmbits territorials d'estudi. (8)

- Casuística del Model o Submodel distributiu.

Situació d'aplicació concreta del model/submodel vinculada a la posició en l'illa o a les característiques del parcel.lari d'implantació.

Es distingeix la següent casuística: Edifici en cantonada/Edifici en xamfrà/Edifici en planta deformada.

- Tipificació edificatòria.

Possibilitat d'identificar l'esquema organitzatiu bàsic de la planta tipus de cada edifici del XIX que permaneceix en els àmbits territorials d'estudi, amb un dels models o submodels definits en aquesta recerca com a models/submodels de referència (Veure Annex 2: Metodologia específica per a la definició dels models i submodels distributius de referència).

La verificació de la hipòtesi d'una gradual implantació d'un reduït nombre de models edificatoris (implícits) en el procés de construcció de la ciutat del XIX a Barcelona, passa necessàriament per la verificació del grau de tipificació edificatòria que assoleix en les diferents etapes cronològiques i en relació als diferents teixits urbans de suport.

- Model distributiu A.1.

Model genèric de planta entre mitgeres en profunditat, amb dos habitatges, l'un al davant (carrer) i l'altre al darrera (celobert-pati d'illa). Caixa d'escala, celobert/pati de ventilació i servei higiènic ocupant total o parcialment la franja central de la planta. Inclou també la cuina en parcel.las d'amplada superior a la característica. (b característica <6 m.)

Baix estandard superficial (30 a 60 m útils/habitatge) i baixa especialització espacial de l'habitatge.

Secció característica: p.baixa + entresolat (opcional) + 4 plantes.

(\_9 habitatges/edifici).

Model específic d'habitatge obrer.

- Model distributiu A.2.

Model genèric de planta entre mitgeres, en profunditat, amb quatre habitatges, dos al davant (carrer) i dos al darrera (celobert-pati d'illa). Caixa d'escala centrada sobre els dos eixos de simetria. A banda i banda celoberts/patis de

ventilació amb serveis higiènics adossats.

La franja central pot incloure també les cuines en parcel·les d'amplada  $b > 12$  m. Baix estàndard superficial (25 a 50 m útils/habitatge) i baixa especialització espacial de l'habitatge.

Secció característica: p.baixa + entresolat (opcional) + 4 plantes.  
( $\sim 18$  habitatges/edifici).

Model específic d'habitatge obrer.

- Model distributiu A.3.

Model genèric de planta entre mitgeres, en profunditat, amb dues escales i quatre habitatges per planta.

Model ideat per una ocupació de gran profunditat al voltant dels 30 m. Entre les dues escales hi ha un celobert gran, comú als quatre habitatges. A vegades la segona escala i el cos edificat al què dona accés és un afegitó a l'edificació inicial. Secció característica: p.baixa + entresolat (opcional) + 4 plantes.

Model específic d'habitatge obrer.

- Model distributiu A.4. Casa-fàbrica.

Model genèric d'edifici entre mitgeres constituït per dos cossos diferenciats: el cos amb façana al carrer de planta baixa, entresolat (opcional) i 4 plantes, dedicat a habitatge plurifamiliar, amb una planta entre mitgeres que sovint respon a una tipologia típica de model d'habitatge obrer (A1/A2, B1/B2/B3) o a solucions de planta no homologables. Un cos interior en forma de U o L adossat a les mitgeres amb un pati interior amb accés des del carrer per sota del cos davanter. El cos interior de dues o més plantes estava dedicat inicialment a fàbrica.

La finca de gran dimensió es troba en illes de gran profunditat ocupant la fàbrica, la part corresponent al pati d'illa.

Model mixte fàbrica-habitatge obrer.

- Model distributiu B.1.

Model genèric de planta entre mitgeres en profunditat amb un sol habitatge per planta. Disposició lateralitzada (a mitgera) de la caixa d'escala i celobert.

L'especialització espacial dels habitatges creix amb l'estàndard superficial que pot anar de 30-80 m /u en l'habitatge obrer fins a 90-180 m /u en l'habitatge burgès.

- Model distributiu B.2.

Model genèric de planta entre mitgeres en profunditat. Caixa d'escala adossada a façana sobre l'eix de simetria, a banda i banda del qual hi ha dos habitatges amb doble front de façana: al carrer i al pati d'illa o celobert al fons de la parcel·la.

Amplada característica  $b < 10$  m. i poca profunditat  $c < 14-16$  m. Baix estàndard superficial (30 a 60-65 m u/hab.) i en conseqüència baixa especialització espacial de l'habitatge.

Model específic d'habitatge obrer.



- Model distributiu B.3.

Model genèric de planta entre mitgeres en profunditat. Caixa d'escala sobre l'eix de simetria aïllada en el centre de la planta. A banda i banda un habitatge amb fronts al carrer i al pati d'illa o celobert al fons de la parcel·la.

Amplada característica  $b < 12$  m. i poca profunditat  $c < 14-16$  m. Baix estandard superficial (30 a 60-65 m u/hab.) i en conseqüència baixa especialització espacial de l'habitatge.

Model específic d'habitatge obrer.

- Model distributiu B.4.

Model genèric de planta entre mitgeres en profunditat. Sobre l'eix de simetria col·locats en profunditat la caixa d'escala i un celobert adossat. Dos habitatges en profunditat, simètrics. Esquema interior amb pas adossat al celobert-caixa d'escala, tot i que a finals de segle la major preocupació higiènica ha imposat el desplaçament del passadís a la mitgera.

Amplades característiques  $8 < b < 14$ , profunditats variables de 16 a 26 m. i estandards superficials que oscil·len entre 30-35 a 125-130 m u/habitatge.

Model Universal. Per amplades  $b < 10$  m. predomina l'habitatge obrer.

- Model distributiu B.5.

Model genèric de planta entre mitgeres. Caixa d'escala sobre l'eix central de simetria i dos celoberts a mitgeres simètrics. Dos habitatges per planta amb doble front de façana: al carrer i al pati d'illa o celobert al fons de la parcel·la.

Amplades molt variables amb una oscil·lació de  $9 < b < 16$  i estandards superficials que oscil·len de 40 a 150 m u/habitatge.

Model universal. Per amplades  $b < 12$  predomini de l'habitatge obrer o de transició.

- Model distributiu B.6.

Model genèric de planta entre mitgeres en profunditat amb dues façanes. En la franja central de la planta trobem tres celoberts. El central sobre l'eix de simetria i dos laterals adossats a les mitgeres. Adossats al celobert central trobem la caixa d'escala. Esquema distributiu simètric amb dos habitatges per planta amb front a les dues façanes.

Creixent especialització espacial dels espais a mesura que puja l'estandard superficial. Els serveis higiènics i en menor grau les cuines tendeixen sovint a desplaçar-se als celoberts laterals.

En edificis d'alt estandard al celobert central assoleix sovint un tractament de façana amb una forta vinculació espacial amb l'accés i vestíbul de planta baixa. Esquema distributiu interior de l'habitatge adossat a l'escala-celobert central i disposició d'espais a banda i banda.

Amplades  $12 < b < 16$  amb estandards superficials que oscil·len entre 90 i 210 m u/habitatge.

Model específic d'habitatge burgès.

- Model distributiu B.7.

Model genèric de plantes entre mitgeres de gran profunditat amb dues façanes. En dues franges paral·leles a façanes i aproximadament equidistants d'aquestes i entre sí hi trobem sis celoberts (3x2) disposats simètricament respecte a l'eix de planta. El celobert principal central queda vinculat a la caixa d'escala. Esquema distributiu simètric, amb dos habitatges per planta amb front a les dues façanes. El model B7 representa l'evolució en profunditat del model B.6 i apareix cada cop més a l'Eixample a partir de 1891 (noves Ordenances) imposant-se com a solució de gran profunditat (c<sub>v</sub>28 m.) i estandard, en raó de les noves exigències de les Ordenances pel que fa a la superfície de celoberts. (9)

Amplades 12<b<18 amb estàndards superficials que oscil·len entre 90 i 240 m útils/habitatge.

Model específic d'habitatge burgès d'alt estandard.

El model B.7 presenta moltes variants en funció de les variacions en la disposició i nombre de celoberts (4, 5 o 6) de cada submodel (10)

- Model distributiu B.8. Palau urbà.

Model genèric de planta entre mitgeres en profunditat amb dues façanes. El Palau Urbà es caracteritza per disposar d'una escala d'accés a la planta principal independent de l'escala de veïns de la resta de plantes. L'escala d'accés al principal queda situada a l'entorno dins del celobert central més pròxim a l'accés. Aquest celobert té un tractament de composició i acabats d'un nivell comparable a la façana principal.

L'esquema distributiu de la planta respon a dues situacions característiques:

- a) Planta simètrica de model o submodel B.6 o B.7. La planta principal és l'ocupada per un sol habitatge amb tractament de planta noble.

Amplades molt variables amb 12<b<20m. i estàndards superficials de 120 a 240-250 m u/hab., la qual cosa suposa que l'habitatge principal o noble pot assolir 240-250 a 500 m útils.

- Models distributius específics d'habitatge obrer.

Subgrup de models genèrics de la casa del XIX, que per la especificitat de les seves característiques distributives vinculades al baix estandard superficial configuren la idea de la presència d'un subtipus d'habitatge obrer. Els models específics d'habitatge són A1/A2/A3/A4/B2/B3.

- Models distributius universals.

Subgrup de models genèrics de la casa del XIX que per la flexibilitat de les seves característiques distributives vinculades a un ampli ventall d'estàndards superficials, han possibilitat aplicacions que oscil·len entre el que s'anomena habitatge obrer de baix estandard a l'habitatge burgès de mig estandard. Els models distributius universals són B1/B4/B5.



- Models distributius específics d'habitatge burgès.

Subgrup de models genèrics de la casa del XIX que per l'especificitat de les seves característiques distributives vinculades a l'alt estandard superficial configuren la idea de la presència d'un subtipus d'habitatge o residència burgesa.

- Amplada (b).

En parcel·la regular  $b$  correspon a la dimensió del front de façana principal.

En parcel·la irregular amb mitgeres no paral·leles  $b$  correspon a la dimensió de l'amplada promig entre les dues mitgeres.

En tot cas l'amplada  $b$  és un paràmetre, que multiplicat per la profunditat  $c$  del cos construït a tota alçada, estableix la superfície construïda total de la planta tipus de l'edifici.

En situacions de parcel·les molt irregulars que implica una morfologia complexa en l'edificació no s'amiden els paràmetres  $b$  i  $c$ .

- Profunditat (c).

En parcel·la regular correspon a la dimensió de la profunditat del cos principal edificat o distància en profunditat entre els fronts de façana oposats, incloent-hi la galeria posterior.

En parcel·les irregulars amb fronts de façana oposats no paral·lels,  $c$  correspon a la dimensió de profunditat promig entre les dues façanes.

En tot cas la profunditat  $c$  és un paràmetre que multiplicat per l'amplada  $b$  del cos construït a tota alçada estableix la superfície total construïda de la planta tipus de l'edifici.

- Camp d'aplicació d'un model.

Interval de superfície útil/habitatge o construïda/planta tipus, on queden inclosos un percentatge molt elevat dels edificis existents en un/s determinat/s àmbit/s territorial/s d'estudi que responen al model estudiat. Les condicions de la seva definició queden determinades en la definició d'Interval Global (I.G.)

- Interval Global (I.G.) de superfície construïda/p.tipus d'un model/àmbit.

Interval extrem de superfície construïda/p.tipus que inclou un mínim del 80% dels edificis d'un mateix model d'un determinat àmbit territorial. L'interval es defineix a partir de l'equidistància dels seus extrems amb la superfície mitjana de tots els edificis del mateix model (que disposen de dades  $b$  i  $c$ ), amb la condició que incloqui un mínim d'un 80% dels edificis del model/àmbit.

Exemple: El model A.1 en l'àmbit del Raval inclou un total de 320 edificis amb dades  $b$  i  $c$ , la superfície mitjana d'aquests 320 edificis és de 120 m c/planta tipus. L'interval global (I.G.) d'aquest model en aquest àmbit s'ha fixat en 80-160 m c/p.t. ( $80+160/2 = 120$  m c) i inclou  $284/320 = 89\%$  dels edificis del model A1 de l'àmbit.

L'interval global es subdivideix convencionalment en un mínim de quatre subintervalls. En tot cas cada subinterval difereix com a màxim en 40 m c/p.tipus de l'anterior.

L'interval global (I.G.) d'un model pot variar en cada àmbit, tot i que els intervals globals de cada àmbit per un mateix model constitueixen un subinterval de l'interval global màxim del model per a tots els àmbits d'estudi o conjunt de la Mostra d'estudi. (11).

- Interval de Sup. útil/habitatge d'un model/àmbit.

Traducció a superfície útil/habitatge de l'interval global (I.G.) de superfície construïda/planta tipus.

Exemple: L'interval global del model A.1 del Raval s'ha fixat en 80-160 m c/p.tipus.

Si:  $S_u/\text{habitatge} = S_c/2 \times 75\%$ , això implica Interval sup.útil/habit.

A.1 = 30 a 60 m u/hab.

- Interval màxim de sup.construïda/p.tipus d'un model.

Interval definit pels límits extrems de sup.construïda/planta tipus que pot assolir un model en la seva aplicació en tots els àmbits urbans d'estudi en els que hi tingui una presència significativa.

Exemple. Model B.4.

Interval global/Model B.4/àmbit M.E.Eixample 130 a 250 m c/p.tipus

Interval global/Model B.4/àmbit M.D.Eixample 170 a 330 m c/p.tipus

Interval global/Model B.4/àmbit Raval 90 a 250 m c/p.tipus

Interval global/Model B.4/àmbit C.R.i Medieval 90 a 330 m c/p.tipus

Interval màxim de sup.const./p.tipus Model B.4 90 a 330 m c/p.tipus

- Interval màxim de sup.útil/habit. d'un model.

Traducció a sup.útil/hab. de l'interval màxim de sup.constr./planta tipus d'un model:

Exemple. Model B.4.

Interval màxim sup.const./p.tipus .. 90 a 330 m c/p.tipus

Si:  $S_u/\text{habitatge} = S_c/2 \times 75-80\% \Rightarrow$  Interval màxim sup.útil/hab. Model B.4 = 30-35 a 125-130 m u.

- Superfície construïda mitjana d'un model/àmbit.

Superfície const./p.tipus promig de totes les superfícies dels edificis d'un mateix model/àmbit, amb dades b i c tabulades.

Exemple Model B3

Ambit Ciutat Vella (1+2) total edif./model = 87 edificis (84 amb dades b i c tabulades)

Superfície construïda mitjana del model B3 =  $S_n (84 \text{ edificis})/84 = 129 \text{ m c/p.tipus.}$



- Superfície construïda del terme mitjà de la sèrie d'edificis d'un model/àmbit.  
Superfície construïda/p.tipus de l'edifici situat en el lloc  $n/2$  en la relació en ordre creixent de la sup.construïda/p.tipus dels  $n$  edificis d'un mateix model en un determinat àmbit amb dades  $b$  i  $c$  tabulades.  
Exemple. Model A.1. Àmbit del Raval.  
Inclou 320 edificis amb dades  $b$  i  $c$  tabulades.  
L'edifici de núm. d'ordre correlatiu  $n/2$  ( $320/2 = 160$ ) té una superfície const./planta tipus de 118 m .  
La proximitat del valor de la superfície Mitjana amb la superfície del terme Mitjà és signe de distribució homogènia de la mostra estudiada en relació a l'oscil.lació de la superfície construïda dins els extrems de l'I.G. de sup.const./p.tipus.
  
- Interval d'Entorn (I.E.) de sup.construïda/p.tipus d'un model/àmbit.  
Interval de sup.const./p.tipus constituït pel 50% de l'Interval global de sup.construïda/p.tipus definit per un model en un determinat àmbit, i equidistant de la sup. mitjana.  
Exemple. Model A.1. Raval. Interval global (I.G.) 80 a 160 m c/p.tipus.  
Interval d'entorn 100 a 140 m c/p.tipus (equidistant de sup. mitjana de 120 m c. en un 50% de l'I.G.
  
- Interval dominant (I.D.) de sup.construïda/p.tipus d'un model/àmbit.  
Interval de sup.construïda/p.tipus que inclou el major nombre d'edificis del mateix model/àmbit.  
Exemple. Model B.6. Ciutat Romana i Medieval. L'interval dominant (I.D.) és el de 300-340 m c/p.tipus, que inclou el 31% dels edificis del model B.6 per aquest àmbit.
  
- Gràfic de definició de l'Interval Global (I.G.) de Sup.construïda/model.  
Posa en relació els intervals de superfície construïda/p.tipus amb el nombre d'edificis del model (per àmbits territorials) que hi queden inclosos. S'hi expliciten els límits de l'interval global de superfícies per cada àmbit; les superfícies del terme mitjà i la superfície mitjana del model per cada àmbit. S'hi reflecteix igualment l'interval global màxim del model per al conjunt d'edificis del model de la Mostra estudiada.
  
- Amplades característiques.  
Amplada  $b$  o interval d'amplades  $b$  dominants en el conjunt d'edificis d'un mateix model inclosos en l'Interval Global (I.G.), l'Interval d'Entorn (I.E.= 50% I.G.) o en l'Interval Dominant (I.D.)
  
- Model representatiu.  
Model/s-síntesi per a cada àmbit territorial de les característiques dimensionals ( $b$  i  $c$ ) i superfícies dominants en el col.lectiu d'edificis existents d'un mateix

model.

L'estudi de l'apartat E de l'E.E.2 (E.3.I Classificació dels models per estàndards de superfície i amplades) té, específicament, la finalitat d'establir la realitat dimensional d'estandard superficial (dimensions i superfícies típiques) dominant més representativa per cada model-genèric/àmbit.

Exemple. Model B.4.

Per l'àmbit de l'ESQUERRA de l'Eixample el model Representatiu assoleix unes dimensions típiques de: 1) (b) 8,5 a 9,5 i (c) 15 a 20 amb  $130 < Sc < 180$  m p.tipus i 2) (b) 8,5 a 9,5 i (c) 23 a 27 amb  $220 < Sc < 260$  m c/p.tipus.

Per l'àmbit de la DRETA de l'Eixample el model Representatiu assoleix unes dimensions típiques de (b) 11 a 12,75 (c) 18 a 24 m. amb  $210 < Sc < 290$  m c/p.tipus.

- Gràfic (b') classificació dels edificis B.4 per amplades (b) i per àmbits.  
Distribució (en %) dels edificis d'un mateix model i àmbit en funció d'uns intervals d'amplades preestablerts. En alguns casos s'estableixen criteris de diferenciació entre els edificis entre mitgeres paral·leles i edificis en cantonada. (12)

- Illesgrup.

Conjunt d'illes incloses en un determinat àmbit territorial d'estudi.

El Raval constitueix la Illa grup 1: inclou les illes 1 a 126.

La Ciutat Romana i Medieval constitueix la Illa grup 2: inclou les illes 127 a 384.

La Dreta de l'Eixample constitueix la Illa grup 3: inclou les illes 401 a 415.

L'Esquerra de l'Eixample constitueix la Illa grup 4: inclou les illes 501 a 510. (13)

- Nombre d'habitatges model.

Dada aproximada que estableix per cada col·lectiu d'edificis d'un mateix model el nombre d'habitatges que conté en funció del nombre d'habitatges/planta intrínsec a cada model i de la secció edificatòria característica. L'homogeneïtat d'aquesta que assoleix en més del 90% dels edificis dels àmbits d'estudi la secció de p.b. + entresolat (opcional en proporció estimada del 50%) + 4 plantes pis.

La combinació d'aquestes dues variables ha portat a fixar, a efectes de les quantificacions globals els següents paràmetres:

Model A.1 - 9 hab./edifici; Model A.2 - 18 hab./edifici

Model A.3 - 18 hab./edifici; Model A.4 - 15 hab./edifici

Model B.1 - 5 hab./edifici; Model B.2 - 9 hab./edifici

Model B.3 - 8 hab./edifici; Model B.4 - 9 hab./edifici

Model B.5 - 9 hab./edifici; Model B.6 - 9 hab./edifici

Model B.7 - 9 hab./edifici; Model B.8 - 7 hab./edifici

Edificis No tipificables (N.T.); Mitja ponderada dels edificis tipificables=> 9 hab./edifici.



- Estandard de sup.útil/habitatge. Intervals.
  - Baix estandard. Habitatge obrer  $\simeq$  30 a 60 m útils/habitatge
  - Baix-mig estandard. Habitatge transició  $\simeq$  60 a 90 m útils/habitatge
  - Mig estandard. Habitatge burgès  $\simeq$  90 a 120 m útils/habitatge
  - Mig-alt estandard. Hab. burgès  $\simeq$  120 a 150 m u/hab.
  - Alt estandard. Habitatge burgès  $\simeq$  150 a 180 m útils/habitatge
  - Molt alt estandard. Hab. burgès  $\simeq$  180 a 240 m útils/habitatge

- (1) Extret de "Sobre el concepto de tipología arquitectónica" de Giulio Carlo Argan. (Traducció del text original publicada per la Càtedra de Composició II, 1974).
- (2) Veure: La modernització de l'utilitatge mental de l'Arquitectura a Catalunya (1714-1859) J.Ma.Montaner I.1.9 "L'estructura de la família menestral i de la casa artesana com a lloc de residència i treball: la permanència de la forma".
- (3)
- (4) Veure Informació i Diagnosi del P.E.R.I. del Sector Oriental del Casc Antic de Barcelona (1978-80) el plànol "Classificació de l'edificació per tipologies edificatòries" on queden localitzades les cases d'origen Artesà que permaneix en el Sector de la Ciutat Romana i Medieval, que va de la Via Laietana fins al Parc de la Ciutadella.
- (5) Veure a: Espai i Societat a la Barcelona pre-industrial, el plànol 70 "Barris de major creixement demogràfic 1716 a 1770".
- (6) Veure Informació i Diagnosi del P.E.R.I. del Sector Oriental del Casc Antic de Barcelona (1987-80), el plànol "Classificació de l'edificació per tipologies edificatòries" on queden localitzades les cases de veïns del XVIII que permaneixen agrupades per amplades de parcel·la creixent. En la memòria es fa patent el procés d'agrupació parcel·lària a la Ciutat Romana i Medieval que s'accentuarà en la següent etapa de substitució edificatòria entre 1830 i 1860.
- (7) Veure Annex 1, E.E.2. edificis època 0. Exemples de plantes de cases de veïns del S.XVIII.
- (8) Per la definició i característiques dels submodels de cada model veure Annex 2, E.E.2.
- (9) Veure a "Treballs sobre CERDA i el seu EIXAMPLE a BARCELONA" (Ajuntament de Barcelona, 1992) l'estudi sobre "Les ordenances de construcció" de Joaquim Sabaté i Bel.
- (10) Veure submodels model B.7 a Annex 2, E.E.2.
- (11) Veure exemple del model B.1. Fitxa 43 (apartat E.3.I de l'E.E.2)
- (12) Veure a fitxa 55 (dels apartats E.3.I de l'E.E.2) el gràfic B4(b") de classificació dels edificis B.4 per amplades b (per àmbits).
- (13) Veure a Annex 3 (E.E.2) llistat de dades d'identificació de l'edificació existent el plànol-clau de localització d'àmbits i illes.